

# ***BASES ESTÁNDAR DE CONCURSO PÚBLICO PARA LA CONTRATACIÓN DE SERVICIOS EN GENERAL***

*Aprobado mediante Directiva N° 001-2019-OSCE/CD*



***SUB DIRECCIÓN DE NORMATIVIDAD – DIRECCIÓN TÉCNICO NORMATIVA***  
***ORGANISMO SUPERVISOR DE LAS CONTRATACIONES DEL ESTADO - OSCE***

### SIMBOLOGÍA UTILIZADA:

Nº	Símbolo	Descripción
1	[ABC] / [.....]	La información solicitada dentro de los corchetes sombreados debe ser completada por la Entidad durante la elaboración de las bases.
2	[ABC] / [.....]	Es una indicación, o información que deberá ser completada por la Entidad con posterioridad al otorgamiento de la buena pro para el caso específico de la elaboración de la PROFORMA DEL CONTRATO; o por los proveedores, en el caso de los ANEXOS de la oferta.
3	<b>Importante</b> • Abc	Se refiere a consideraciones importantes a tener en cuenta por el comité de selección y por los proveedores.
4	<b>Advertencia</b> • Abc	Se refiere a advertencias a tener en cuenta por el comité de selección y por los proveedores.
5	<b>Importante para la Entidad</b> • Xyz	Se refiere a consideraciones importantes a tener en cuenta por el comité de selección y deben ser eliminadas una vez culminada la elaboración de las bases.

### CARACTERÍSTICAS DEL DOCUMENTO:

Las bases estándar deben ser elaboradas en formato WORD, y deben tener las siguientes características:

Nº	Características	Parámetros
1	Márgenes	Superior : 2.5 cm      Inferior: 2.5 cm Izquierda: 2.5 cm      Derecha: 2.5 cm
2	Fuente	Arial
3	Estilo de Fuente	Normal: Para el contenido en general Cursiva: Para el encabezado y pie de página Para las Consideraciones importantes (Ítem 3 del cuadro anterior)
4	Color de Fuente	Automático: Para el contenido en general Azul : Para las Consideraciones importantes (Ítem 3 del cuadro anterior)
5	Tamaño de Letra	16 : Para las dos primeras hojas de las Secciones General y Específica 11 : Para el nombre de los Capítulos. 10 : Para el cuerpo del documento en general 9 : Para el encabezado y pie de página Para el contenido de los cuadros, pudiendo variar, según la necesidad 8 : Para las Notas al pie
6	Alineación	Justificada: Para el contenido en general y notas al pie. Centrada : Para la primera página, los títulos de las Secciones y nombres de los Capítulos)
7	Interlineado	Sencillo
8	Espaciado	Anterior : 0 Posterior : 0
9	Subrayado	Para los nombres de las Secciones y para resaltar o hacer hincapié en algún concepto

### INSTRUCCIONES DE USO:

- Una vez registrada la información solicitada dentro de los corchetes sombreados en gris, el texto deberá quedar en letra tamaño 10, con estilo normal, sin formato de negrita y sin sombread.
- La nota **IMPORTANTE** no puede ser modificada ni eliminada en la Sección General. En el caso de la Sección Específica debe seguirse la instrucción que se indica en dicha nota.

Elaboradas en enero de 2019  
Modificadas en junio 2019, diciembre de 2019, julio 2020, julio y diciembre 2021, junio y octubre de 2022

## **BASES INTEGRADAS**

### **CONCURSO PÚBLICO N°009-2023-MDBCH/CS PRIMERA CONVOCATORIA**

**CONTRATACIÓN DE SERVICIO DE**  
MANTENIMIENTO DEL PARQUE LOS MÁRTIRES DE LA MZ. A EN LA URB.  
BUENOS AIRES DISTRITO DE NUEVO CHIMBOTE PROVINCIA DE SANTA –  
DEPARTAMENTO DE ANCASH



## DEBER DE COLABORACIÓN

La Entidad y todo proveedor que se someta a las presentes Bases, sea como participante, postor y/o contratista, deben conducir su actuación conforme a los principios previstos en la Ley de Contrataciones del Estado.

En este contexto, se encuentran obligados a prestar su colaboración al OSCE y a la Secretaría Técnica de la Comisión de Defensa de la Libre Competencia del INDECOPI, en todo momento según corresponda a sus competencias, a fin de comunicar presuntos casos de fraude, colusión y corrupción por parte de los funcionarios y servidores de la Entidad, así como los proveedores y demás actores que participan en el proceso de contratación.

De igual forma, deben poner en conocimiento del OSCE y a la Secretaría Técnica de la Comisión de Defensa de la Libre Competencia del INDECOPI los indicios de conductas anticompetitivas que se presenten durante el proceso de contratación, en los términos del Decreto Legislativo N° 1034, "Ley de Represión de Conductas Anticompetitivas", o norma que la sustituya, así como las demás normas de la materia.

La Entidad y todo proveedor que se someta a las presentes Bases, sea como participante, postor y/o contratista del proceso de contratación deben permitir al OSCE o a la Secretaría Técnica de la Comisión de Defensa de la Libre Competencia del INDECOPI el acceso a la información referida a las contrataciones del Estado que sea requerida, prestar testimonio o absolución de posiciones que se requieran, entre otras formas de colaboración.

## **SECCIÓN GENERAL**

### **DISPOSICIONES COMUNES DEL PROCEDIMIENTO DE SELECCIÓN**

(ESTA SECCIÓN NO DEBE SER MODIFICADA EN NINGÚN EXTREMO, BAJO SANCIÓN DE NULIDAD)

## CAPÍTULO I ETAPAS DEL PROCEDIMIENTO DE SELECCIÓN

### 1.1. REFERENCIAS

Cuando en el presente documento se mencione la palabra Ley, se entiende que se está haciendo referencia a la Ley N° 30225, Ley de Contrataciones del Estado, y cuando se mencione la palabra Reglamento, se entiende que se está haciendo referencia al Reglamento de la Ley de Contrataciones del Estado aprobado por Decreto Supremo N° 344-2018-EF.

Las referidas normas incluyen sus respectivas modificaciones, de ser el caso.

### 1.2. CONVOCATORIA

Se realiza a través de su publicación en el SEACE de conformidad con lo señalado en el artículo 54 del Reglamento, en la fecha señalada en el calendario del procedimiento de selección, debiendo adjuntar las bases y resumen ejecutivo.

### 1.3. REGISTRO DE PARTICIPANTES

El registro de participantes se realiza conforme al artículo 55 del Reglamento. En el caso de un consorcio, basta que se registre uno (1) de sus integrantes.

Importante
<ul style="list-style-type: none"><li>• <i>Para registrarse como participante en un procedimiento de selección convocado por las Entidades del Estado Peruano, es necesario que los proveedores cuenten con inscripción vigente y estar habilitados ante el Registro Nacional de Proveedores (RNP) que administra el Organismo Supervisor de las Contrataciones del Estado (OSCE). Para obtener mayor información, se puede ingresar a la siguiente dirección electrónica: <a href="http://www.rnp.gob.pe">www.rnp.gob.pe</a>.</i></li><li>• <i>Los proveedores que deseen registrar su participación deben ingresar al SEACE utilizando su Certificado SEACE (usuario y contraseña). Asimismo, deben observar las instrucciones señaladas en el documento de orientación "Guía para el registro de participantes electrónico" publicado en <a href="https://www2.seace.gob.pe/">https://www2.seace.gob.pe/</a>.</i></li><li>• <i>En caso los proveedores no cuenten con inscripción vigente en el RNP y/o se encuentren inhabilitados o suspendidos para ser participantes, postores y/o contratistas, el SEACE restringirá su registro, quedando a potestad de estos intentar nuevamente registrar su participación en el procedimiento de selección en cualquier otro momento, dentro del plazo establecido para dicha etapa, siempre que haya obtenido la vigencia de su inscripción o quedado sin efecto la sanción que le impuso el Tribunal de Contrataciones del Estado.</i></li></ul>

### 1.4. FORMULACIÓN DE CONSULTAS Y OBSERVACIONES A LAS BASES

La formulación de consultas y observaciones a las bases se efectúa de conformidad con lo establecido en los numerales 72.1 y 72.2 del artículo 72 del Reglamento.

Importante
<i>No pueden formularse consultas ni observaciones respecto del contenido de una ficha de homologación aprobada, aun cuando el requerimiento haya sido homologado parcialmente respecto a las características técnicas y/o requisitos de calificación y/o condiciones de ejecución. Las consultas y observaciones que se formulen sobre el particular, se tienen como no presentadas.</i>

### 1.5. ABSOLUCIÓN DE CONSULTAS, OBSERVACIONES E INTEGRACIÓN DE BASES

La absolución de consultas, observaciones e integración de las bases se realizan conforme a las disposiciones previstas en los numerales 72.4 y 72.5 del artículo 72 del Reglamento.

#### Importante

- *No se absolverán consultas y observaciones a las bases que se presenten en forma física.*
- *Cuando exista divergencia entre lo indicado en el pliego de absolución de consultas y observaciones y la integración de bases, prevalece lo absuelto en el referido pliego; sin perjuicio, del deslinde de responsabilidades correspondiente*

### 1.6. ELEVACIÓN AL OSCE DEL PLIEGO DE ABSOLUCIÓN DE CONSULTAS Y OBSERVACIONES E INTEGRACIÓN DE BASES

Los cuestionamientos al pliego de absolución de consultas y observaciones así como a las bases integradas por supuestas vulneraciones a la normativa de contrataciones, a los principios que rigen la contratación pública u otra normativa que tenga relación con el objeto de la contratación, pueden ser elevados al OSCE de acuerdo a lo indicado en los numerales del 72.8 al 72.11 del artículo 72 del Reglamento.

La solicitud de elevación para emisión de Pronunciamiento se presenta ante la Entidad, la cual debe remitir al OSCE el expediente completo, de acuerdo a lo señalado en el artículo 124 del TUO de la Ley 27444, aprobado por Decreto Supremo N° 004-2019-JUS, al día hábil siguiente de recibida dicha solicitud.

#### Advertencia

*La solicitud de elevación al OSCE de los cuestionamientos al pliego de absolución de consultas y observaciones, así como a las Bases integradas, se realiza de manera electrónica a través del SEACE, a partir de la oportunidad en que establezca el OSCE mediante comunicado.*

#### Importante

*Constituye infracción pasible de sanción según lo previsto en el literal n) del numeral 50.1 del artículo 50 de la Ley, presentar cuestionamientos maliciosos o manifiestamente infundados al pliego de absolución de consultas y/u observaciones.*

### 1.7. FORMA DE PRESENTACIÓN DE OFERTAS

Las ofertas se presentan conforme lo establecido en el artículo 59 del Reglamento.

Las declaraciones juradas, formatos o formularios previstos en las bases que conforman la oferta deben estar debidamente firmados por el postor (firma manuscrita o digital, según la Ley N° 27269, Ley de Firmas y Certificados Digitales<sup>1</sup>). Los demás documentos deben ser visados por el postor. En el caso de persona jurídica, por su representante legal, apoderado o mandatario designado para dicho fin y, en el caso de persona natural, por este o su apoderado. No se acepta el pegado de la imagen de una firma o visto. Las ofertas se presentan foliadas.

#### Importante

- *Los formularios electrónicos que se encuentran en el SEACE y que los proveedores deben llenar para presentar sus ofertas, tienen carácter de declaración jurada.*
- *En caso la información contenida en los documentos escaneados que conforman la oferta no*

<sup>1</sup> Para mayor información sobre la normativa de firmas y certificados digitales ingresar a: <https://www.indecopi.gob.pe/web/firmas-digitales/firmar-y-certificados-digitales>

*coincida con lo declarado a través del SEACE, prevalece la información declarada en los documentos escaneados.*

- *No se tomarán en cuenta las ofertas que se presenten en físico a la Entidad.*

## 1.8. PRESENTACIÓN Y APERTURA DE OFERTAS

El participante presentará su oferta de manera electrónica a través del SEACE, desde las 00:01 horas hasta las 23:59 horas del día establecido para el efecto en el cronograma del procedimiento; adjuntando el archivo digitalizado que contenga los documentos que conforman la oferta de acuerdo a lo requerido en las bases.

El participante debe verificar antes de su envío, bajo su responsabilidad, que el archivo pueda ser descargado y su contenido sea legible.

### Importante

*Los integrantes de un consorcio no pueden presentar ofertas individuales ni conformar más de un consorcio en un procedimiento de selección, o en un determinado ítem cuando se trate de procedimientos de selección según relación de ítems.*

En la apertura electrónica de la oferta, el comité de selección, verifica la presentación de lo exigido en la sección específica de las bases, de conformidad con el numeral 73.2 del artículo 73 del Reglamento y determina si las ofertas responden a las características y/o requisitos y condiciones de los Términos de Referencia, detallados en la sección específica de las bases. De no cumplir con lo requerido, la oferta se considera no admitida.

## 1.9. EVALUACIÓN DE LAS OFERTAS

La evaluación de las ofertas se realiza conforme a lo establecido en el artículo 74 del Reglamento.

El desempate mediante sorteo se realiza de manera electrónica a través del SEACE.

## 1.10. CALIFICACIÓN DE OFERTAS

La calificación de las ofertas se realiza conforme a lo establecido en los numerales 75.1 y 75.2 del artículo 75 del Reglamento.

## 1.11. SUBSANACIÓN DE LAS OFERTAS

La subsanación de las ofertas se sujeta a lo establecido en el artículo 60 del Reglamento. El plazo que se otorgue para la subsanación no puede ser inferior a un (1) día hábil.

La solicitud de subsanación se realiza de manera electrónica a través del SEACE y será remitida al correo electrónico consignado por el postor al momento de realizar su inscripción en el RNP, siendo su responsabilidad el permanente seguimiento de las notificaciones a dicho correo. La notificación de la solicitud se entiende efectuada el día de su envío al correo electrónico.

La presentación de las subsanaciones se realiza a través del SEACE. No se tomará en cuenta la subsanación que se presente en físico a la Entidad.

## 1.12. RECHAZO DE LAS OFERTAS

Previo al otorgamiento de la buena pro, el comité de selección revisa las ofertas económicas



que cumplen los requisitos de calificación, de conformidad con lo establecido para el rechazo de ofertas, previsto en el artículo 68 del Reglamento, de ser el caso.

De rechazarse alguna de las ofertas calificadas, el comité de selección revisa el cumplimiento de los requisitos de calificación de los postores que siguen en el orden de prelación, en caso las hubiere.

#### **1.13. OTORGAMIENTO DE LA BUENA PRO**

Definida la oferta ganadora, el comité de selección otorga la buena pro, mediante su publicación en el SEACE, incluyendo el cuadro comparativo y las actas debidamente motivadas de los resultados de la admisión, no admisión, evaluación, calificación, descalificación, rechazo y el otorgamiento de la buena pro.

#### **1.14. CONSENTIMIENTO DE LA BUENA PRO**

Cuando se hayan presentado dos (2) o más ofertas, el consentimiento de la buena pro se produce a los ocho (8) días hábiles siguientes de la notificación de su otorgamiento, sin que los postores hayan ejercido el derecho de interponer el recurso de apelación.

En caso que se haya presentado una sola oferta, el consentimiento de la buena pro se produce el mismo día de la notificación de su otorgamiento.

El consentimiento del otorgamiento de la buena pro se publica en el SEACE al día hábil siguiente de producido.

##### **Importante**

*Una vez consentido el otorgamiento de la buena pro, el órgano encargado de las contrataciones o el órgano de la Entidad al que se haya asignado tal función realiza la verificación de la oferta presentada por el postor ganador de la buena pro conforme lo establecido en el numeral 64.6 del artículo 64 del Reglamento.*

## CAPÍTULO II SOLUCIÓN DE CONTROVERSIAS DURANTE EL PROCEDIMIENTO DE SELECCIÓN

### 2.1. RECURSO DE APELACIÓN

A través del recurso de apelación se pueden impugnar los actos dictados durante el desarrollo del procedimiento de selección hasta antes del perfeccionamiento del contrato.

El recurso de apelación se presenta ante y es resuelto por el Tribunal de Contrataciones del Estado.

Los actos que declaren la nulidad de oficio, la cancelación del procedimiento de selección y otros actos emitidos por el Titular de la Entidad que afecten la continuidad de este, se impugnan ante el Tribunal de Contrataciones del Estado.

Importante
<ul style="list-style-type: none"><li><i>Una vez otorgada la buena pro, el comité de selección, está en la obligación de permitir el acceso de los participantes y postores al expediente de contratación, salvo la información calificada como secreta, confidencial o reservada por la normativa de la materia, a más tardar dentro del día siguiente de haberse solicitado por escrito.</i></li></ul> <p><i>Luego de otorgada la buena pro no se da a conocer las ofertas cuyos requisitos de calificación no fueron analizados y revisados por el comité de selección.</i></p> <ul style="list-style-type: none"><li><i>A efectos de recoger la información de su interés, los postores pueden valerse de distintos medios, tales como: (i) la lectura y/o toma de apuntes, (ii) la captura y almacenamiento de imágenes, e incluso (iii) pueden solicitar copia de la documentación obrante en el expediente, siendo que, en este último caso, la Entidad deberá entregar dicha documentación en el menor tiempo posible, previo pago por tal concepto.</i></li><li><i>El recurso de apelación se presenta ante la Mesa de Partes del Tribunal o ante las oficinas desconcentradas del OSCE.</i></li></ul>

### 2.2. PLAZOS DE INTERPOSICIÓN DEL RECURSO DE APELACIÓN

La apelación contra el otorgamiento de la buena pro o contra los actos dictados con anterioridad a ella se interpone dentro de los ocho (8) días hábiles siguientes de haberse notificado el otorgamiento de la buena pro.

La apelación contra los actos dictados con posterioridad al otorgamiento de la buena pro, contra la declaración de nulidad, cancelación y declaratoria de desierto del procedimiento, se interpone dentro de los ocho (8) días hábiles siguientes de haberse tomado conocimiento del acto que se desea impugnar.

### CAPÍTULO III DEL CONTRATO

#### 3.1. PERFECCIONAMIENTO DEL CONTRATO

Los plazos y el procedimiento para perfeccionar el contrato se realiza conforme a lo indicado en el artículo 141 del Reglamento.

Para perfeccionar el contrato, el postor ganador de la buena pro debe presentar los documentos señalados en el artículo 139 del Reglamento y los previstos en la sección específica de las bases.

#### 3.2. GARANTÍAS

Las garantías que deben otorgar los postores y/o contratistas, según corresponda, son las de fiel cumplimiento del contrato y por los adelantos.

##### 3.2.1. GARANTÍA DE FIEL CUMPLIMIENTO

Como requisito indispensable para perfeccionar el contrato, el postor ganador debe entregar a la Entidad la garantía de fiel cumplimiento del mismo por una suma equivalente al diez por ciento (10%) del monto del contrato original. Esta se mantiene vigente hasta la conformidad de la recepción de la prestación a cargo del contratista.

##### 3.2.2. GARANTÍA DE FIEL CUMPLIMIENTO POR PRESTACIONES ACCESORIAS

En las contrataciones que conllevan la ejecución de prestaciones accesorias, tales como mantenimiento, reparación o actividades afines, se otorga una garantía adicional por una suma equivalente al diez por ciento (10%) del monto del contrato de la prestación accesorio, la misma que debe ser renovada periódicamente hasta el cumplimiento total de las obligaciones garantizadas.

Importante
<ul style="list-style-type: none"><li>En los contratos derivados de procedimientos de selección por relación de ítems, cuando el monto del ítem adjudicado o la sumatoria de los montos de los ítems adjudicados sea igual o menor a doscientos mil Soles (S/ 200,000.00), no corresponde presentar garantía de fiel cumplimiento de contrato ni garantía de fiel cumplimiento por prestaciones accesorias, conforme a lo dispuesto en el literal a) del artículo 152 del Reglamento.</li><li>En los contratos periódicos de prestación de servicios en general que celebren las Entidades con las micro y pequeñas empresas, estas últimas pueden otorgar como garantía de fiel cumplimiento el diez por ciento (10%) del monto del contrato, porcentaje que es retenido por la Entidad durante la primera mitad del número total de pagos a realizarse, de forma prorrateada en cada pago, con cargo a ser devuelto a la finalización del mismo, conforme lo establecen los numerales 149.4 y 149.5 del artículo 149 del Reglamento y numeral 151.2 del artículo 151 del Reglamento.</li></ul>

##### 3.2.3. GARANTÍA POR ADELANTO

En caso se haya previsto en la sección específica de las bases la entrega de adelantos, el contratista debe presentar una garantía emitida por idéntico monto conforme a lo estipulado en el artículo 153 del Reglamento.

#### 3.3. REQUISITOS DE LAS GARANTÍAS

Las garantías que se presenten deben ser incondicionales, solidarias, irrevocables y de realización automática en el país, al solo requerimiento de la Entidad. Asimismo, deben ser emitidas por empresas que se encuentren bajo la supervisión directa de la Superintendencia de Banca, Seguros y Administradoras Privadas de Fondos de Pensiones y que cuenten con clasificación de riesgo B o superior. Asimismo, deben estar autorizadas para emitir garantías; o estar consideradas en la última lista de bancos extranjeros de primera categoría que periódicamente publica el Banco Central de Reserva del Perú.

#### **Importante**

*Corresponde a la Entidad verificar que las garantías presentadas por el postor ganador de la buena pro y/o contratista cumplan con los requisitos y condiciones necesarios para su aceptación y eventual ejecución, sin perjuicio de la determinación de las responsabilidades funcionales que correspondan.*

#### **Advertencia**

*Los funcionarios de las Entidades no deben aceptar garantías emitidas bajo condiciones distintas a las establecidas en el presente numeral, debiendo tener en cuenta lo siguiente:*

*1. La clasificadora de riesgo que asigna la clasificación a la empresa que emite la garantía debe encontrarse listada en el portal web de la SBS (<http://www.sbs.gob.pe/sistema-financiero/clasificadoras-de-riesgo>).*

*2. Se debe identificar en la página web de la clasificadora de riesgo respectiva, cuál es la clasificación vigente de la empresa que emite la garantía, considerando la vigencia a la fecha de emisión de la garantía.*

*3. Para fines de lo establecido en el artículo 148 del Reglamento, la clasificación de riesgo B, incluye las clasificaciones B+ y B.*

*4. Si la empresa que otorga la garantía cuenta con más de una clasificación de riesgo emitida por distintas empresas listadas en el portal web de la SBS, bastará que en una de ellas cumpla con la clasificación mínima establecida en el Reglamento.*

*En caso exista alguna duda sobre la clasificación de riesgo asignada a la empresa emisora de la garantía, se deberá consultar a la clasificadora de riesgos respectiva.*

*De otro lado, además de cumplir con el requisito referido a la clasificación de riesgo, a efectos de verificar si la empresa emisora se encuentra autorizada por la SBS para emitir garantías, debe revisarse el portal web de dicha Entidad (<http://www.sbs.gob.pe/sistema-financiero/relacion-de-empresas-que-se-encuentran-autorizadas-a-emitar-cartas-fianza>).*

*Los funcionarios competentes deben verificar la autenticidad de la garantía a través de los mecanismos establecidos (consulta web, teléfono u otros) por la empresa emisora.*

### **3.4. EJECUCIÓN DE GARANTÍAS**

La Entidad puede solicitar la ejecución de las garantías conforme a los supuestos contemplados en el artículo 155 del Reglamento.

### **3.5. ADELANTOS**

La Entidad puede entregar adelantos directos al contratista, los que en ningún caso exceden en conjunto del treinta por ciento (30%) del monto del contrato original, siempre que ello haya sido previsto en la sección específica de las bases.

### **3.6. PENALIDADES**

### 3.6.1. PENALIDAD POR MORA EN LA EJECUCIÓN DE LA PRESTACIÓN

En caso de retraso injustificado del contratista en la ejecución de las prestaciones objeto del contrato, la Entidad le aplica automáticamente una penalidad por mora por cada día de atraso, de conformidad con el artículo 162 del Reglamento.

### 3.6.2. OTRAS PENALIDADES

La Entidad puede establecer penalidades distintas a la mencionada en el numeral precedente, según lo previsto en el artículo 163 del Reglamento y lo indicado en la sección específica de las bases.

Estos dos tipos de penalidades se calculan en forma independiente y pueden alcanzar cada una un monto máximo equivalente al diez por ciento (10%) del monto del contrato vigente, o de ser el caso, del ítem que debió ejecutarse.

### 3.7. INCUMPLIMIENTO DEL CONTRATO

Las causales para la resolución del contrato, serán aplicadas de conformidad con el artículo 36 de la Ley y 164 del Reglamento.

### 3.8. PAGOS

El pago se realiza después de ejecutada la respectiva prestación, pudiendo contemplarse pagos a cuenta, según la forma establecida en la sección específica de las bases o en el contrato.

La Entidad paga las contraprestaciones pactadas a favor del contratista dentro de los diez (10) días calendario siguientes de otorgada la conformidad de los servicios, siempre que se verifiquen las condiciones establecidas en el contrato para ello, bajo responsabilidad del funcionario competente.

La conformidad se emite en un plazo máximo de siete (7) días de producida la recepción, salvo que se requiera efectuar pruebas que permitan verificar el cumplimiento de la obligación, en cuyo caso la conformidad se emite en un plazo máximo de quince (15) días, bajo responsabilidad del funcionario que debe emitir la conformidad.

En el caso que se haya suscrito contrato con un consorcio, el pago se realizará de acuerdo a lo que se indique en el contrato de consorcio.

#### **Advertencia**

*En caso de retraso en los pagos a cuenta o pago final por parte de la Entidad, salvo que se deba a caso fortuito o fuerza mayor, esta reconoce al contratista los intereses legales correspondientes, de conformidad con el artículo 39 de la Ley y 171 del Reglamento, debiendo repetir contra los responsables de la demora injustificada.*

### 3.9. DISPOSICIONES FINALES

Todos los demás aspectos del presente procedimiento no contemplados en las bases se regirán supletoriamente por la Ley y su Reglamento, así como por las disposiciones legales vigentes.

## **SECCIÓN ESPECÍFICA**

### **CONDICIONES ESPECIALES DEL PROCEDIMIENTO DE SELECCIÓN**

(EN ESTA SECCIÓN LA ENTIDAD DEBERÁ COMPLETAR LA INFORMACIÓN EXIGIDA, DE ACUERDO A LAS INSTRUCCIONES INDICADAS)

## CAPÍTULO I GENERALIDADES

### 1.1. ENTIDAD CONVOCANTE

Nombre : MUNICIPALIDAD DISTRITAL DE NUEVO CHIMBOTE  
RUC N° : 20282911915  
Domicilio legal : Centro Cívico S/N Urb. Buenos Aires – Nuevo Chimbote  
Teléfono : 043-606245  
Correo electrónico : [comiteseleccion@muninuevochimbote.gob.pe](mailto:comiteseleccion@muninuevochimbote.gob.pe)

### 1.2. OBJETO DE LA CONVOCATORIA

El presente procedimiento de selección tiene por objeto la contratación del servicio de MANTENIMIENTO DEL PARQUE LOS MÁRTIRES DE LA MZ. A EN LA URB. BUENOS AIRES DISTRITO DE NUEVO CHIMBOTE PROVINCIA DE SANTA – DEPARTAMENTO DE ANCASH.

### 1.3. EXPEDIENTE DE CONTRATACIÓN

El expediente de contratación fue aprobado mediante Resolución de Gerencia Municipal N°0692-2023-MDNCH-GM.

### 1.4. FUENTE DE FINANCIAMIENTO

RECURSOS DETERMINADOS

#### Importante

*La fuente de financiamiento debe corresponder a aquella prevista en la Ley de Equilibrio Financiero del Presupuesto del Sector Público del año fiscal en el cual se convoca el procedimiento de selección.*

### 1.5. SISTEMA DE CONTRATACIÓN

El presente procedimiento se rige por el sistema de, suma alzada de acuerdo con lo establecido en el expediente de contratación respectivo.

### 1.6. DISTRIBUCIÓN DE LA BUENA PRO

NO CORRESPONDE

### 1.7. ALCANCES DEL REQUERIMIENTO

El alcance de la prestación está definido en el Capítulo III de la presente sección de las bases.

### 1.8. PLAZO DE PRESTACIÓN DEL SERVICIO

Los servicios materia de la presente convocatoria se prestarán en el plazo de 75 (SETENTA Y CINCO DIAS CALENDARIO) en concordancia con lo establecido en el expediente de contratación.

### 1.9. COSTO DE REPRODUCCIÓN Y ENTREGA DE BASES

Los participantes registrados tienen el derecho de recabar un ejemplar de las bases, para cuyo efecto deben cancelar S/ 10.00 SOLES.

#### Importante

*El costo de entrega de un ejemplar de las bases no puede exceder el costo de su reproducción.*

### 1.10. BASE LEGAL

Ley N° 31638, Ley de Presupuesto del Sector Publico para el Año 2023.

Ley N° 31639, Ley de Equilibrio Financiero de Presupuesto del Sector Publico para el Año Fiscal 2023.

Decreto Supremo N° 082-2019-EF, que aprueba el TUO de la Ley N° 30225 – Ley de Contrataciones del Estado.

Decreto Supremo N° 344-2018-EF, que aprueba el Reglamento de la Ley de Contrataciones, en adelante el Reglamento, modificado por Decreto Supremo N° 377-2019-EF, Decreto Supremo N° 168-2020-EF, Decreto Supremo N° 250-2020-EF y Decreto Supremo N° 162-2021-EF.

Decreto Supremo N° 004-2019-JUS – Texto Único Ordenado de la Ley N° 27444, Ley del Procedimiento Administrativo General.

Decreto Supremo N° 011-79-VC.

Directivas, pronunciamientos y Opiniones del OSCE.

Código Civil.

Las referidas normas incluyen sus respectivas modificaciones, de ser el caso.



## CAPÍTULO II DEL PROCEDIMIENTO DE SELECCIÓN

### 2.1. CALENDARIO DEL PROCEDIMIENTO DE SELECCIÓN

Según el cronograma de la ficha de selección de la convocatoria publicada en el SEACE.

#### Importante

*De conformidad con la vigesimosegunda Disposición Complementaria Final del Reglamento, en caso la Entidad (Ministerios y sus organismos públicos, programas o proyectos adscritos) haya difundido el requerimiento a través del SEACE siguiendo el procedimiento establecido en dicha disposición, no procede formular consultas u observaciones al requerimiento.*

### 2.2. CONTENIDO DE LAS OFERTAS

La oferta contendrá, además de un índice de documentos<sup>2</sup>, la siguiente documentación:

#### 2.2.1. Documentación de presentación obligatoria

##### 2.2.1.1. Documentos para la admisión de la oferta

- a) Declaración jurada de datos del postor. (**Anexo N° 1**)
- b) Documento que acredite la representación de quien suscribe la oferta.

En caso de persona jurídica, copia del certificado de vigencia de poder del representante legal, apoderado o mandatario designado para tal efecto.

En caso de persona natural, copia del documento nacional de identidad o documento análogo, o del certificado de vigencia de poder otorgado por persona natural, del apoderado o mandatario, según corresponda.

En el caso de consorcios, este documento debe ser presentado por cada uno de los integrantes del consorcio que suscriba la promesa de consorcio, según corresponda.

#### Advertencia

*De acuerdo con el artículo 4 del Decreto Legislativo N° 1246, las Entidades están prohibidas de exigir a los administrados o usuarios la información que puedan obtener directamente mediante la interoperabilidad a que se refieren los artículos 2 y 3 de dicho Decreto Legislativo. En esa medida, si la Entidad es usuaria de la Plataforma de Interoperabilidad del Estado – PIDE<sup>3</sup> y siempre que el servicio web se encuentre activo en el Catálogo de Servicios de dicha plataforma, no corresponderá exigir el certificado de vigencia de poder y/o documento nacional de identidad.*

- c) Declaración jurada de acuerdo con el literal b) del artículo 52 del Reglamento. (**Anexo N° 2**)
- d) Declaración jurada de cumplimiento de los Términos de Referencia contenidos en el numeral 3.1 del Capítulo III de la presente sección. (**Anexo N° 3**)

<sup>2</sup> La omisión del índice no determina la no admisión de la oferta.

<sup>3</sup> Para mayor información de las Entidades usuarias y del Catálogo de Servicios de la Plataforma de Interoperabilidad del Estado – PIDE ingresar al siguiente enlace <https://www.gobiernodigital.gob.pe/interoperabilidad/>

- e) Declaración jurada de plazo de prestación del servicio. **(Anexo N° 4)**<sup>4</sup>
- f) Promesa de consorcio con firmas legalizadas, de ser el caso, en la que se consigne los integrantes, el representante común, el domicilio común y las obligaciones a las que se compromete cada uno de los integrantes del consorcio así como el porcentaje equivalente a dichas obligaciones. **(Anexo N° 5)**
- g) El precio de la oferta en SOLES Adjuntar obligatoriamente el **Anexo N° 6**.

El precio total de la oferta y los subtotales que lo componen son expresados con dos (2) decimales. Los precios unitarios pueden ser expresados con más de dos (2) decimales.

#### Importante

- *El comité de selección verifica la presentación de los documentos requeridos. De no cumplir con lo requerido, la oferta se considera no admitida.*
- *En caso de requerir estructura de costos o análisis de precios, esta se presenta para el perfeccionamiento del contrato.*

#### 2.2.1.2. Documentos para acreditar los requisitos de calificación

Incorporar en la oferta los documentos que acreditan los “**Requisitos de Calificación**” que se detallan en el numeral 3.2 del Capítulo III de la presente sección de las bases.

#### 2.2.2. Documentación de presentación facultativa:

#### Advertencia

*El comité de selección no podrá exigir al postor la presentación de documentos que no hayan sido indicados en los acápites “Documentos para la admisión de la oferta”, “Requisitos de calificación” y “Factores de evaluación”.*

### 2.3. REQUISITOS PARA PERFECCIONAR EL CONTRATO

El postor ganador de la buena pro debe presentar los siguientes documentos para perfeccionar el contrato:

- a) Garantía de fiel cumplimiento del contrato.
- b) Garantía de fiel cumplimiento por prestaciones accesorias, de ser el caso.
- c) Contrato de consorcio con firmas legalizadas ante Notario de cada uno de los integrantes de ser el caso.
- d) Código de cuenta interbancaria (CCI) o, en el caso de proveedores no domiciliados, el número de su cuenta bancaria y la entidad bancaria en el exterior.
- e) Copia de la vigencia del poder del representante legal de la empresa que acredite que cuenta con facultades para perfeccionar el contrato, cuando corresponda.
- f) Copia de DNI del postor en caso de persona natural, o de su representante legal en caso de persona jurídica.

#### Advertencia

*De acuerdo con el artículo 4 del Decreto Legislativo N° 1246, las Entidades están prohibidas de exigir a los administrados o usuarios la información que puedan obtener directamente mediante*

<sup>4</sup> En caso de considerar como factor de evaluación la mejora del plazo de prestación del servicio, el plazo ofertado en dicho anexo servirá también para acreditar este factor.

*la interoperabilidad a que se refieren los artículos 2 y 3 de dicho Decreto Legislativo. En esa medida, si la Entidad es usuaria de la Plataforma de Interoperabilidad del Estado – PIDE<sup>5</sup> y siempre que el servicio web se encuentre activo en el Catálogo de Servicios de dicha plataforma, no corresponderá exigir los documentos previstos en los literales e) y f).*

- g) Domicilio para efectos de la notificación durante la ejecución del contrato.
- h) Autorización de notificación de la decisión de la Entidad sobre la solicitud de ampliación de plazo mediante medios electrónicos de comunicación <sup>6</sup> (**Anexo N° 12**).
- i) Detalle de los precios unitarios del precio ofertado<sup>7</sup>.
- j) Estructura de costos<sup>8</sup>.
- k) Detalle del precio de la oferta de cada uno de los servicios que conforman el paquete<sup>9</sup>.

#### Importante

- *En caso que el postor ganador de la buena pro sea un consorcio, las garantías que presente este para el perfeccionamiento del contrato, así como durante la ejecución contractual, de ser el caso, además de cumplir con las condiciones establecidas en el artículo 33 de la Ley y el artículo 148 del Reglamento, deben consignar expresamente el nombre completo o la denominación o razón social de los integrantes del consorcio, en calidad de garantizados, de lo contrario no podrán ser aceptadas por las Entidades. No se cumple el requisito antes indicado si se consigna únicamente la denominación del consorcio, conforme lo dispuesto en la Directiva "Participación de Proveedores en Consorcio en las Contrataciones del Estado".*
- *En los contratos periódicos de prestación de servicios en general que celebren las Entidades con las micro y pequeñas empresas, estas últimas pueden otorgar como garantía de fiel cumplimiento el diez por ciento (10%) del monto del contrato, porcentaje que es retenido por la Entidad durante la primera mitad del número total de pagos a realizarse, de forma prorrateada en cada pago, con cargo a ser devuelto a la finalización del mismo, conforme lo establece el numeral 149.4 del artículo 149 del Reglamento y numeral 151.2 del artículo 151 del Reglamento. Para dicho efecto los postores deben encontrarse registrados en el REMYPE, consignando en la Declaración Jurada de Datos del Postor (Anexo N° 1) o en la solicitud de retención de la garantía durante el perfeccionamiento del contrato, que tienen la condición de MYPE, lo cual será verificado por la Entidad en el link <http://www2.trabajo.gob.pe/servicios-en-linea-2-2> opción consulta de empresas acreditadas en el REMYPE.*
- *En los contratos derivados de procedimientos de selección por relación de ítems, cuando el monto del ítem adjudicado o la sumatoria de los montos de los ítems adjudicados sea igual o menor a doscientos mil Soles (S/ 200,000.00), no corresponde presentar garantía de fiel cumplimiento de contrato ni garantía de fiel cumplimiento por prestaciones accesorias, conforme a lo dispuesto en el literal a) del artículo 152 del Reglamento.*

#### Importante

<sup>5</sup> Para mayor información de las Entidades usuarias de la Plataforma de Interoperabilidad del Estado – PIDE ingresar al siguiente enlace <https://www.gobiernodigital.gob.pe/interoperabilidad/>

<sup>6</sup> En tanto se implemente la funcionalidad en el SEACE, de conformidad con la Primera Disposición Complementaria Transitoria del Decreto Supremo N° 234-2022-EF.

<sup>7</sup> Incluir solo en caso de la contratación bajo el sistema a suma alzada.

<sup>8</sup> Incluir solo cuando resulte necesario para la ejecución contractual, identificar los costos de cada uno de los rubros que comprenden la oferta.

<sup>9</sup> Incluir solo en caso de contrataciones por paquete.

- *Corresponde a la Entidad verificar que las garantías presentadas por el postor ganador de la buena pro cumplan con los requisitos y condiciones necesarios para su aceptación y eventual ejecución, sin perjuicio de la determinación de las responsabilidades funcionales que correspondan.*
- *De conformidad con el Reglamento Consular del Perú aprobado mediante Decreto Supremo N° 076-2005-RE para que los documentos públicos y privados extendidos en el exterior tengan validez en el Perú, deben estar legalizados por los funcionarios consulares peruanos y refrendados por el Ministerio de Relaciones Exteriores del Perú, salvo que se trate de documentos públicos emitidos en países que formen parte del Convenio de la Apostilla, en cuyo caso bastará con que estos cuenten con la Apostilla de la Haya<sup>10</sup>.*
- *La Entidad no puede exigir documentación o información adicional a la consignada en el presente numeral para el perfeccionamiento del contrato.*

## 2.4. PERFECCIONAMIENTO DEL CONTRATO

El contrato se perfecciona con la suscripción del documento que lo contiene. Para dicho efecto el postor ganador de la buena pro, dentro del plazo previsto en el artículo 141 del Reglamento, debe presentar la documentación requerida en

### Importante

*En el caso de procedimientos de selección por relación de ítems, se puede perfeccionar el contrato con la suscripción del documento o con la recepción de una orden de servicios, cuando el monto del valor estimado del ítem no supere los doscientos mil Soles (S/ 200,000.00).*

## 2.5. FORMA DE PAGO

La Entidad realizará el pago de la contraprestación pactada a favor del contratista en pagos parciales según el sistema de contratación a tarifas.

Para efectos del pago de las contraprestaciones ejecutadas por el contratista, la Entidad debe contar con la siguiente documentación:

Informe del funcionario responsable de la Sub-Gerencia de Obras Públicas, Estudios y Proyectos emitiendo la conformidad de la prestación efectuada.

Comprobante de pago.

Dicha documentación se debe presentar en mesa de partes de la Entidad, sito en Centro Cívico S/N – Nuevo Chimbote.

<sup>10</sup> Según lo previsto en la Opinión N° 009-2016/DTN.

### CAPÍTULO III REQUERIMIENTO

#### Importante

*De conformidad con el numeral 29.8 del artículo 29 del Reglamento, el área usuaria es responsable de la adecuada formulación del requerimiento, debiendo asegurar la calidad técnica y reducir la necesidad de su reformulación por errores o deficiencias técnicas que repercutan en el proceso de contratación.*

### 3.1. TERMINOS DE REFERENCIA

### **TERMINOS DE REFERENCIA Y REQUISITOS DE CALIFICACION DEL AREA USUAREA AL FINAL DE LAS PRESENTES BASES.**

#### Importante

*Para determinar que los postores cuentan con las capacidades necesarias para ejecutar el contrato, el comité de selección incorpora los requisitos de calificación previstos por el área usuaria en el requerimiento, no pudiendo incluirse requisitos adicionales, ni distintos a los siguientes:*

### 3.2. REQUISITOS DE CALIFICACIÓN

A	<b>CAPACIDAD LEGAL</b>
	<b>HABILITACIÓN</b>
	<u>Requisitos:</u>  El postor de contar con: <ul style="list-style-type: none"><li>✦ Inscripción vigente en el Registro Nacional de proveedores – Servicios.</li><li>✦ Constancia de Información registrada.</li><li>✦ Copia de DNI del representante legal, en caso de consorcio del representante común y los consorciados.</li></ul>
	<div><b>Importante</b> <i>De conformidad con la Opinión N° 186-2016/DTN, la habilitación de un postor, está relacionada con cierta atribución con la cual debe contar el proveedor para poder llevar a cabo la actividad materia de contratación, este es el caso de las actividades reguladas por normas en las cuales se establecen determinados requisitos que las empresas deben cumplir a efectos de estar habilitadas para la ejecución de determinado servicio o estar autorizadas para la comercialización de ciertos bienes en el mercado.</i></div> <u>Acreditación:</u> <div><b>Importante</b> <i>En el caso de consorcios, cada integrante del consorcio que se hubiera comprometido a ejecutar las obligaciones vinculadas directamente al objeto de la convocatoria debe acreditar este requisito.</i></div>

	<ul style="list-style-type: none"> <li>• Copia de RNP, SERVICIOS</li> <li>• Copia de Ficha Ruc</li> <li>• Copia de DNI</li> </ul>
--	---

B	CAPACIDAD TÉCNICA Y PROFESIONAL																											
B.1	EQUIPAMIENTO ESTRATÉGICO																											
	<p>Requisitos:</p> <table><tr><th>ITEM</th><th>DESCRIPCION</th><th>CANTIDAD</th></tr><tr><td>1.</td><td>TEODOLITO</td><td>1.Und</td></tr><tr><td>2.</td><td>PLANCHA COMPACTADORA VIBRATORIA 5.8 HP</td><td>1.Und</td></tr><tr><td>3.</td><td>CARGADOR FRONTAL S/LLANTAS 125-155 HP 3 YD3</td><td>1.Und</td></tr><tr><td>4.</td><td>CAMION VOLQUETE DE 15 m3</td><td>1.Und</td></tr><tr><td>5.</td><td>VIBRADOR DE CONCRETO 4 HP 1.25"</td><td>1.Und</td></tr><tr><td>6.</td><td>MEZCLADORA DE CONCRETO TIPO TAMBOR 18 HP-11P3</td><td>1.Und</td></tr><tr><td>7.</td><td>CAMION PLATAFORMA 4X2 ,178-210 HP, 12 TN</td><td>1.Und</td></tr><tr><td>8.</td><td>GRUA HIDRAULICA</td><td>1.Und</td></tr></table> <p>Acreditación:</p> <p>Copia de documentos que sustenten la propiedad, la posesión, el compromiso de compra venta o alquiler u otro documento que acredite la disponibilidad del equipamiento estratégico requerido.</p> <div><p><b>Importante</b></p><p><i>En el caso que el postor sea un consorcio los documentos de acreditación de este requisito pueden estar a nombre del consorcio o de uno de sus integrantes.</i></p></div>	ITEM	DESCRIPCION	CANTIDAD	1.	TEODOLITO	1.Und	2.	PLANCHA COMPACTADORA VIBRATORIA 5.8 HP	1.Und	3.	CARGADOR FRONTAL S/LLANTAS 125-155 HP 3 YD3	1.Und	4.	CAMION VOLQUETE DE 15 m3	1.Und	5.	VIBRADOR DE CONCRETO 4 HP 1.25"	1.Und	6.	MEZCLADORA DE CONCRETO TIPO TAMBOR 18 HP-11P3	1.Und	7.	CAMION PLATAFORMA 4X2 ,178-210 HP, 12 TN	1.Und	8.	GRUA HIDRAULICA	1.Und
ITEM	DESCRIPCION	CANTIDAD																										
1.	TEODOLITO	1.Und																										
2.	PLANCHA COMPACTADORA VIBRATORIA 5.8 HP	1.Und																										
3.	CARGADOR FRONTAL S/LLANTAS 125-155 HP 3 YD3	1.Und																										
4.	CAMION VOLQUETE DE 15 m3	1.Und																										
5.	VIBRADOR DE CONCRETO 4 HP 1.25"	1.Und																										
6.	MEZCLADORA DE CONCRETO TIPO TAMBOR 18 HP-11P3	1.Und																										
7.	CAMION PLATAFORMA 4X2 ,178-210 HP, 12 TN	1.Und																										
8.	GRUA HIDRAULICA	1.Und																										
B.2	INFRAESTRUCTURA ESTRATÉGICA																											
	<p>Requisitos:</p> <p>+ Contar con una oficina en el Distrito de Nuevo Chimbote</p> <p>Acreditación:</p> <p>Copia de documentos que sustenten la propiedad, la posesión, el compromiso de compra venta o alquiler u otro documento que acredite la disponibilidad de la infraestructura estratégica requerida.</p> <div><p><b>Importante</b></p><p><i>En el caso que el postor sea un consorcio los documentos de acreditación de este requisito pueden estar a nombre del consorcio o de uno de sus integrantes.</i></p></div>																											
B.3	CALIFICACIONES DEL PERSONAL CLAVE																											

**Importante para la Entidad**

*Para las calificaciones del personal se puede considerar al menos uno de los requisitos siguientes:*

*Esta nota deberá ser eliminada una vez culminada la elaboración de las bases, así como el requisito de calificación, si este no ha sido incluido.*

**B.3.1 FORMACIÓN ACADÉMICA**

Requisitos:

CARGO	PROFESIÓN
Responsable del Servicio	Ingeniero Civil y/o Arquitecto
Especialista de Seguridad	Ingeniero Civil o Ingeniero Industrial.
Especialista en Impacto Ambiental	Ingeniero Civil o Ingeniero Ambiental.

Acreditación:

El TÍTULO PROFESIONAL será verificado por el comité de selección en el Registro Nacional de Grados Académicos y Títulos Profesionales en el portal web de la Superintendencia Nacional de Educación Superior Universitaria - SUNEDU a través del siguiente link: <https://enlinea.sunedu.gob.pe/> o en el Registro Nacional de Certificados, Grados y Títulos a cargo del Ministerio de Educación a través del siguiente link: <https://titulosinstitutos.minedu.gob.pe/>, según corresponda.

En caso QUE EL TÍTULO PROFESIONAL, no se encuentre inscrito en el referido registro, el postor debe presentar la copia del diploma respectivo a fin de acreditar la formación académica requerida.

**B.3.2 CAPACITACIÓN**

Requisitos:

Requisitos:

Mínimo 120 horas lectivas para el personal requerido como **RESIDENTE DEL SERVICIO**, en cursos y/o diplomados de:

- ✦ Residencia y/o Supervisión de Obras en edificaciones.
- ✦ Gerencia de la Construcción.

Mínimo 120 horas lectivas para el personal requerido como **ESPECIALISTA DE SEGURIDAD Y SALUD EN EL TRABAJO**, en cursos y/o diplomados de:

- ✦ Seguridad y salud ocupacional y Medio Ambiente SSOMA

Mínimo 120 horas lectivas para el personal requerido como **ESPECIALISTA EN IMPACTO AMBIENTAL**, en cursos y/o diplomados de:

- ✦ Gestión Ambiental y/o Evaluación del Impacto Ambiental

Acreditación:

Se acreditará con copia simple de los certificados.

**Importante**

*Se podrá acreditar la capacitación mediante certificados de estudios de postgrado, considerando que cada crédito del curso que acredita la capacitación equivale a dieciséis horas lectivas, según la normativa de la materia.*



<b>B.4</b>	<b>EXPERIENCIA DEL PERSONAL CLAVE</b>								
	<p><u>Requisitos:</u></p> <table border="1"> <thead> <tr> <th>CARGO</th><th>EXPERIENCIA</th></tr> </thead> <tbody> <tr> <td>Responsable de Servicio</td><td>24 meses como Residente o responsable del Servicio y/o residente principal y/o director residente y/o jefe residente y/o jefe residente principal y/o Ingeniero residente, en servicio similares; que se computara desde la colegiatura.</td></tr> <tr> <td>Especialista de Seguridad</td><td>12 meses como Especialista en Seguridad y/o ingeniero en Seguridad y/o supervisor y/o residente y/o asistente en obras en general; que se computara desde la colegiatura.</td></tr> <tr> <td>Especialista en Impacto Ambiental</td><td>12 mese como Especialista y/o ingeniero y/o supervisor y/o jefe y/o responsable y/o residente ambiental y/o ambientalista en: mitigación ambiental o ambientalista o monitoreo y mitigación ambiental o impacto ambiental o medio ambiente, en la ejecución de obras o servicios generales; que se computado desde la colegiatura</td></tr> </tbody> </table> <p><u>De presentarse experiencia ejecutada paralelamente (traslape), para el cómputo del tiempo de dicha experiencia sólo se considerará una vez el periodo traslapado.</u></p> <p><u>Acreditación:</u></p> <p>La experiencia del personal clave se acreditará con cualquiera de los siguientes documentos: (i) copia simple de contratos y su respectiva conformidad o (ii) constancias o (iii) certificados o (iv) cualquier otra documentación que, de manera fehaciente demuestre la experiencia del personal propuesto.</p> <div> <p><b>Importante</b></p> <ul style="list-style-type: none"> <li>Los documentos que acreditan la experiencia deben incluir los nombres y apellidos del personal clave, el cargo desempeñado, el plazo de la prestación indicando el día, mes y año de inicio y culminación, el nombre de la Entidad u organización que emite el documento, la fecha de emisión y nombres y apellidos de quien suscribe el documento.</li> <li>En caso los documentos para acreditar la experiencia establezcan el plazo de la experiencia adquirida por el personal clave en meses sin especificar los días se debe considerar el mes completo.</li> <li>Se considerará aquella experiencia que no tenga una antigüedad mayor a veinticinco (25) años anteriores a la fecha de la presentación de ofertas.</li> <li>Al calificar la experiencia del personal, se debe valorar de manera integral los documentos presentados por el postor para acreditar dicha experiencia. En tal sentido, aun cuando en los documentos presentados la denominación del cargo o puesto no coincida literalmente con aquella prevista en las bases, se deberá validar la experiencia si las actividades que realizó el personal corresponden con la función propia del cargo o puesto requerido en las bases.</li> </ul> </div>	CARGO	EXPERIENCIA	Responsable de Servicio	24 meses como Residente o responsable del Servicio y/o residente principal y/o director residente y/o jefe residente y/o jefe residente principal y/o Ingeniero residente, en servicio similares; que se computara desde la colegiatura.	Especialista de Seguridad	12 meses como Especialista en Seguridad y/o ingeniero en Seguridad y/o supervisor y/o residente y/o asistente en obras en general; que se computara desde la colegiatura.	Especialista en Impacto Ambiental	12 mese como Especialista y/o ingeniero y/o supervisor y/o jefe y/o responsable y/o residente ambiental y/o ambientalista en: mitigación ambiental o ambientalista o monitoreo y mitigación ambiental o impacto ambiental o medio ambiente, en la ejecución de obras o servicios generales; que se computado desde la colegiatura
CARGO	EXPERIENCIA								
Responsable de Servicio	24 meses como Residente o responsable del Servicio y/o residente principal y/o director residente y/o jefe residente y/o jefe residente principal y/o Ingeniero residente, en servicio similares; que se computara desde la colegiatura.								
Especialista de Seguridad	12 meses como Especialista en Seguridad y/o ingeniero en Seguridad y/o supervisor y/o residente y/o asistente en obras en general; que se computara desde la colegiatura.								
Especialista en Impacto Ambiental	12 mese como Especialista y/o ingeniero y/o supervisor y/o jefe y/o responsable y/o residente ambiental y/o ambientalista en: mitigación ambiental o ambientalista o monitoreo y mitigación ambiental o impacto ambiental o medio ambiente, en la ejecución de obras o servicios generales; que se computado desde la colegiatura								
<b>C</b>	<b>EXPERIENCIA DEL POSTOR EN LA ESPECIALIDAD</b>								



Requisitos:

El postor debe acreditar un monto facturado acumulado equivalente a S/ 1,700 000.00 ( Un Millón Setecientos Mil con 00/100 Soles) por la contratación de servicios iguales o similares al objeto de la convocatoria, durante los ocho (8) años anteriores a la fecha de la presentación de ofertas que se computarán desde la fecha de la conformidad o emisión del comprobante de pago, según corresponda.

Se consideran servicios similares a los siguientes

Se considera servicios y/o obras similares a los siguientes: En mantenimiento y/o rehabilitación y/o renovación y/o reparación y /o reconstrucción y/o mejoramiento y/o creación y/o construcción y/o la combinación de estos: infraestructuras recreativas en parques, acreditando las siguientes actividades: demolición de estructuras existentes, bancas de concreto, áreas de juegos, áreas verdes y suministro e instalación de luminarias.

Acreditación:

La experiencia del postor en la especialidad se acreditará con copia simple de (i) contratos u órdenes de servicios, y su respectiva conformidad o constancia de prestación; o (ii) comprobantes de pago cuya cancelación se acredite documental y fehacientemente, con voucher de depósito, nota de abono, reporte de estado de cuenta, cualquier otro documento emitido por Entidad del sistema financiero que acredite el abono o mediante cancelación en el mismo comprobante de pago<sup>11</sup>, correspondientes a un máximo de veinte (20) contrataciones.

En caso los postores presenten varios comprobantes de pago para acreditar una sola contratación, se debe acreditar que corresponden a dicha contratación; de lo contrario, se asumirá que los comprobantes acreditan contrataciones independientes, en cuyo caso solo se considerará, para la evaluación, las veinte (20) primeras contrataciones indicadas en el **Anexo N° 8** referido a la Experiencia del Postor en la Especialidad.

En el caso de servicios de ejecución periódica o continuada, solo se considera como experiencia la parte del contrato que haya sido ejecutada durante los ocho (8) años anteriores a la fecha de presentación de ofertas, debiendo adjuntarse copia de las conformidades correspondientes a tal parte o los respectivos comprobantes de pago cancelados.

En los casos que se acredite experiencia adquirida en consorcio, debe presentarse la promesa de consorcio o el contrato de consorcio del cual se desprenda fehacientemente el porcentaje de las obligaciones que se asumió en el contrato presentado; de lo contrario, no se computará la experiencia proveniente de dicho contrato.

Asimismo, cuando se presenten contratos derivados de procesos de selección convocados antes del 20.09.2012, la calificación se ceñirá al método descrito en la Directiva "Participación de Proveedores en Consorcio en las Contrataciones del Estado", debiendo presumirse que el porcentaje de las obligaciones equivale al porcentaje de participación de la promesa de consorcio o del contrato de consorcio. En caso que en dichos documentos no se consigne el porcentaje de participación se presumirá que las obligaciones se ejecutaron en partes iguales.

Si el titular de la experiencia no es el postor, consignar si dicha experiencia corresponde a la matriz en caso que el postor sea sucursal, o fue transmitida por reorganización societaria, debiendo acompañar la documentación sustentatoria correspondiente.

Si el postor acredita experiencia de otra persona jurídica como consecuencia de una reorganización societaria, debe presentar adicionalmente el **Anexo N° 9**.

Cuando en los contratos, órdenes de servicios o comprobantes de pago el monto facturado se encuentre expresado en moneda extranjera, debe indicarse el tipo de cambio venta publicado por la

<sup>11</sup> Cabe precisar que, de acuerdo con la **Resolución N° 0065-2018-TCE-S1 del Tribunal de Contrataciones del Estado**:

*"... el solo sello de cancelado en el comprobante, cuando ha sido colocado por el propio postor, no puede ser considerado como una acreditación que produzca fehaciencia en relación a que se encuentra cancelado. Admitir ello equivaldría a considerar como válida la sola declaración del postor afirmando que el comprobante de pago ha sido cancelado"*

(...)

*"Situación diferente se suscita ante el sello colocado por el cliente del postor [sea utilizando el término "cancelado" o "pagado"] supuesto en el cual sí se contaría con la declaración de un tercero que brinde certeza, ante la cual debiera reconocerse la validez de la experiencia".*

Superintendencia de Banca, Seguros y AFP correspondiente a la fecha de suscripción del contrato, de emisión de la orden de servicios o de cancelación del comprobante de pago, según corresponda.

Sin perjuicio de lo anterior, los postores deben llenar y presentar el **Anexo N° 8** referido a la Experiencia del Postor en la Especialidad.

**Importante**

- *Al calificar la experiencia del postor, se debe valorar de manera integral los documentos presentados por el postor para acreditar dicha experiencia. En tal sentido, aun cuando en los documentos presentados la denominación del objeto contractual no coincida literalmente con el previsto en las bases, se deberá validar la experiencia si las actividades que ejecutó el postor corresponden a la experiencia requerida.*
- *En el caso de consorcios, solo se considera la experiencia de aquellos integrantes que se hayan comprometido, según la promesa de consorcio, a ejecutar el objeto materia de la convocatoria, conforme a la Directiva "Participación de Proveedores en Consorcio en las Contrataciones del Estado".*

**Importante**

- *Si como resultado de una consulta u observación corresponde precisarse o ajustarse el requerimiento, se solicita la autorización del área usuaria y se pone de conocimiento de tal hecho a la dependencia que aprobó el expediente de contratación, de conformidad con el numeral 72.3 del artículo 72 del Reglamento.*
- *El cumplimiento de los Términos de Referencia se realiza mediante la presentación de una declaración jurada. De ser el caso, adicionalmente la Entidad puede solicitar documentación que acredite el cumplimiento del algún componente de estos. Para dicho efecto, consignará de manera detallada los documentos que deben presentar los postores en el literal e) del numeral 2.2.1.1 de esta sección de las bases.*
- *Los requisitos de calificación determinan si los postores cuentan con las capacidades necesarias para ejecutar el contrato, lo que debe ser acreditado documentalmente, y no mediante declaración jurada.*

#### CAPÍTULO IV FACTORES DE EVALUACIÓN

La evaluación se realiza sobre la base de cien (100) puntos.

Para determinar la oferta con el mejor puntaje y el orden de prelación de las ofertas, se considera lo siguiente:

FACTOR DE EVALUACIÓN	PUNTAJE / METODOLOGÍA PARA SU ASIGNACIÓN
<b>A. PRECIO</b>	
<u>Evaluación:</u>  Se evaluará considerando el precio ofertado por el postor.  <u>Acreditación:</u>  Se acreditará mediante el documento que contiene el precio de la oferta ( <b>Anexo N° 6</b> ).	La evaluación consistirá en otorgar el máximo puntaje a la oferta de precio más bajo y otorgar a las demás ofertas puntajes inversamente proporcionales a sus respectivos precios, según la siguiente fórmula:  $P_i = \frac{O_m \times PMP}{O_i}$  $i$ = Oferta $P_i$ = Puntaje de la oferta a evaluar $O_i$ = Precio $i$ $O_m$ = Precio de la oferta más baja $PMP$ = Puntaje máximo del precio  <b>100 puntos</b>

#### Importante para la Entidad

De conformidad con el artículo 51 del Reglamento, adicionalmente, se **pueden** consignar los siguientes factores de evaluación, según corresponda a la naturaleza y características del objeto del procedimiento, su finalidad y a la necesidad de la Entidad:

#### Importante

Los factores de evaluación elaborados por el comité de selección son objetivos y guardan vinculación, razonabilidad y proporcionalidad con el objeto de la contratación. Asimismo, estos no pueden calificar con puntaje el cumplimiento de los Términos de Referencia ni los requisitos de calificación.

## CAPÍTULO V PROFORMA DEL CONTRATO

### Importante

*Dependiendo del objeto del contrato, de resultar indispensable, puede incluirse cláusulas adicionales o la adecuación de las propuestas en el presente documento, las que en ningún caso pueden contemplar disposiciones contrarias a la normativa vigente ni a lo señalado en este capítulo.*

Conste por el presente documento, la contratación del servicio de [CONSIGNAR LA DENOMINACIÓN DE LA CONVOCATORIA], que celebra de una parte [CONSIGNAR EL NOMBRE DE LA ENTIDAD], en adelante LA ENTIDAD, con RUC N° [.....], con domicilio legal en [.....], representada por [.....], identificado con DNI N° [.....], y de otra parte [.....], con RUC N° [.....], con domicilio legal en [.....], inscrita en la Ficha N° [.....] Asiento N° [.....] del Registro de Personas Jurídicas de la ciudad de [.....], debidamente representado por su Representante Legal, [.....], con DNI N° [.....], según poder inscrito en la Ficha N° [.....], Asiento N° [.....] del Registro de Personas Jurídicas de la ciudad de [.....], a quien en adelante se le denominará EL CONTRATISTA en los términos y condiciones siguientes:

### **CLÁUSULA PRIMERA: ANTECEDENTES**

Con fecha [.....], el comité de selección adjudicó la buena pro del **CONCURSO PÚBLICO N° [CONSIGNAR NOMENCLATURA DEL PROCEDIMIENTO DE SELECCIÓN]** para la contratación de [CONSIGNAR LA DENOMINACIÓN DE LA CONVOCATORIA], a [INDICAR NOMBRE DEL GANADOR DE LA BUENA PRO], cuyos detalles e importe constan en los documentos integrantes del presente contrato.

### **CLÁUSULA SEGUNDA: OBJETO**

El presente contrato tiene por objeto [CONSIGNAR EL OBJETO DE LA CONTRATACIÓN].

### **CLÁUSULA TERCERA: MONTO CONTRACTUAL**

El monto total del presente contrato asciende a [CONSIGNAR MONEDA Y MONTO], que incluye todos los impuestos de Ley.

Este monto comprende el costo del servicio, todos los tributos, seguros, transporte, inspecciones, pruebas y, de ser el caso, los costos laborales conforme a la legislación vigente, así como cualquier otro concepto que pueda tener incidencia sobre la ejecución del servicio materia del presente contrato.

### **CLÁUSULA CUARTA: DEL PAGO<sup>12</sup>**

LA ENTIDAD se obliga a pagar la contraprestación a EL CONTRATISTA en [INDICAR MONEDA], en [INDICAR SI SE TRATA DE PAGO ÚNICO, PAGOS PARCIALES O PAGOS PERIÓDICOS], luego de la recepción formal y completa de la documentación correspondiente, según lo establecido en el artículo 171 del Reglamento de la Ley de Contrataciones del Estado.

Para tal efecto, el responsable de otorgar la conformidad de la prestación deberá hacerlo en un plazo que no excederá de los siete (7) días de producida la recepción, salvo que se requiera efectuar pruebas que permitan verificar el cumplimiento de la obligación, en cuyo caso la conformidad se emite en un plazo máximo de quince (15) días, bajo responsabilidad de dicho funcionario.

LA ENTIDAD debe efectuar el pago de las contraprestaciones pactadas a favor del CONTRATISTA dentro de los diez (10) días calendario siguientes de otorgada la conformidad de los servicios,

<sup>12</sup> En cada caso concreto, dependiendo de la naturaleza del contrato, podrá adicionarse la información que resulte pertinente a efectos de generar el pago.

siempre que se verifiquen las condiciones establecidas en el contrato para ello, bajo responsabilidad del funcionario competente.

En caso de retraso en el pago por parte de LA ENTIDAD, salvo que se deba a caso fortuito o fuerza mayor, EL CONTRATISTA tendrá derecho al pago de intereses legales conforme a lo establecido en el artículo 39 de la Ley de Contrataciones del Estado y en el artículo 171 de su Reglamento, los que se computan desde la oportunidad en que el pago debió efectuarse.

#### **CLÁUSULA QUINTA: DEL PLAZO DE LA EJECUCIÓN DE LA PRESTACIÓN**

El plazo de ejecución del presente contrato es de [.....], el mismo que se computa desde [CONSIGNAR SI ES DEL DÍA SIGUIENTE DEL PERFECCIONAMIENTO DEL CONTRATO, DESDE LA FECHA QUE SE ESTABLEZCA EN EL CONTRATO O DESDE LA FECHA EN QUE SE CUMPLAN LAS CONDICIONES PREVISTAS EN EL CONTRATO PARA EL INICIO DE LA EJECUCIÓN, DEBIENDO INDICAR LAS MISMAS EN ESTE ÚLTIMO CASO].

#### **Importante para la Entidad**

*De preverse en los Términos de Referencia la ejecución de actividades de instalación, implementación u otros que deban realizarse de manera previa al inicio del plazo de ejecución, se debe consignar lo siguiente:*

*“El plazo para la [CONSIGNAR LAS ACTIVIDADES PREVIAS PREVISTAS EN LOS TÉRMINOS DE REFERENCIA] es de [... ..], el mismo que se computa desde [INDICAR CONDICIÓN CON LA QUE DICHAS ACTIVIDADES SE INICIAN].”*

*Incorporar a las bases o eliminar, según corresponda.*

#### **CLÁUSULA SEXTA: PARTES INTEGRANTES DEL CONTRATO**

El presente contrato está conformado por las bases integradas, la oferta ganadora, así como los documentos derivados del procedimiento de selección que establezcan obligaciones para las partes.

#### **CLÁUSULA SÉTIMA: GARANTÍAS**

EL CONTRATISTA entregó al perfeccionamiento del contrato la respectiva garantía incondicional, solidaria, irrevocable, y de realización automática en el país al solo requerimiento, a favor de LA

<sup>13</sup> De conformidad con la Directiva sobre prestaciones accesorias, los contratos relativos al cumplimiento de la(s) prestación(es) principal(es) y de la(s) prestación(es) accesorias, pueden estar contenidos en uno o dos documentos. En el supuesto que ambas prestaciones estén contenidas en un mismo documento, estas deben estar claramente diferenciadas, debiendo indicarse entre otros aspectos, el precio y plazo de cada prestación.

ENTIDAD, por los conceptos, montos y vigencias siguientes:

- De fiel cumplimiento del contrato: [CONSIGNAR EL MONTO], a través de la [INDICAR EL TIPO DE GARANTÍA PRESENTADA] N° [INDICAR NÚMERO DEL DOCUMENTO] emitida por [SEÑALAR EMPRESA QUE LA EMITE]. Monto que es equivalente al diez por ciento (10%) del monto del contrato original, la misma que debe mantenerse vigente hasta la conformidad de la recepción de la prestación.

**Importante**

*Al amparo de lo dispuesto en el numeral 149.4 del artículo 149 del Reglamento de la Ley de Contrataciones del Estado, en el caso de contratos periódicos de prestación de servicios en general, si el postor ganador de la buena pro solicita la retención del diez por ciento (10%) del monto del contrato original como garantía de fiel cumplimiento de contrato, debe consignarse lo siguiente:*

*“De fiel cumplimiento del contrato: [CONSIGNAR EL MONTO], a través de la retención que debe efectuar LA ENTIDAD, durante la primera mitad del número total de pagos a realizarse, de forma prorrateada, con cargo a ser devuelto a la finalización del mismo.”*

En el caso que corresponda, consignar lo siguiente:

- Garantía fiel cumplimiento por prestaciones accesorias: [CONSIGNAR EL MONTO], a través de la [INDICAR EL TIPO DE GARANTÍA PRESENTADA] N° [INDICAR NÚMERO DEL DOCUMENTO] emitida por [SEÑALAR EMPRESA QUE LA EMITE], la misma que debe mantenerse vigente hasta el cumplimiento total de las obligaciones garantizadas.

**Importante**

*Al amparo de lo dispuesto en el numeral 151.2 del artículo 151 del Reglamento de la Ley de Contrataciones del Estado, si el postor ganador de la buena pro solicita la retención del diez por ciento (10%) del monto del contrato de la prestación accesorias como garantía de fiel cumplimiento de prestaciones accesorias, debe consignarse lo siguiente:*

- “De fiel cumplimiento por prestaciones accesorias: [CONSIGNAR EL MONTO], a través de la retención que debe efectuar LA ENTIDAD, durante la primera mitad del número total de pagos a realizarse, de forma prorrateada, con cargo a ser devuelto a la finalización del mismo.”*

**Importante**

*En los contratos derivados de procedimientos de selección por relación de ítems, cuando el monto del ítem adjudicado o la sumatoria de los montos de los ítems adjudicados sea igual o menor a doscientos mil Soles (S/ 200,000.00), no corresponde presentar garantía de fiel cumplimiento de contrato ni garantía de fiel cumplimiento por prestaciones accesorias, conforme a lo dispuesto en el literal a) del artículo 152 del Reglamento.*

**CLÁUSULA OCTAVA: EJECUCIÓN DE GARANTÍAS POR FALTA DE RENOVACIÓN**

LA ENTIDAD puede solicitar la ejecución de las garantías cuando EL CONTRATISTA no las hubiere renovado antes de la fecha de su vencimiento, conforme a lo dispuesto por el literal a) del numeral 155.1 del artículo 155 del Reglamento de la Ley de Contrataciones del Estado.

**CLÁUSULA DÉCIMA: CONFORMIDAD DE LA PRESTACIÓN DEL SERVICIO**

La conformidad de la prestación del servicio se regula por lo dispuesto en el artículo 168 del Reglamento de la Ley de Contrataciones del Estado. La conformidad será otorgada por [CONSIGNAR EL ÁREA O UNIDAD ORGÁNICA QUE OTORGARÁ LA CONFORMIDAD] en el plazo máximo de [CONSIGNAR SIETE (7) DÍAS O MÁXIMO QUINCE (15) DÍAS, EN CASO SE REQUIERA EFECTUAR PRUEBAS QUE PERMITAN VERIFICAR EL CUMPLIMIENTO DE LA OBLIGACIÓN] días de producida la recepción.

De existir observaciones, LA ENTIDAD las comunica al CONTRATISTA, indicando claramente el sentido de estas, otorgándole un plazo para subsanar no menor de dos (2) ni mayor de ocho (8)

días. Dependiendo de la complejidad o sofisticación de las subsanaciones a realizar el plazo para subsanar no puede ser menor de cinco (5) ni mayor de quince (15) días. Si pese al plazo otorgado, EL CONTRATISTA no cumpliera a cabalidad con la subsanación, LA ENTIDAD puede otorgar al CONTRATISTA periodos adicionales para las correcciones pertinentes. En este supuesto corresponde aplicar la penalidad por mora desde el vencimiento del plazo para subsanar.

Este procedimiento no resulta aplicable cuando los servicios manifiestamente no cumplan con las características y condiciones ofrecidas, en cuyo caso LA ENTIDAD no otorga la conformidad, debiendo considerarse como no ejecutada la prestación, aplicándose la penalidad que corresponda por cada día de atraso.

#### **CLÁUSULA UNDÉCIMA: DECLARACIÓN JURADA DEL CONTRATISTA**

EL CONTRATISTA declara bajo juramento que se compromete a cumplir las obligaciones derivadas del presente contrato, bajo sanción de quedar inhabilitado para contratar con el Estado en caso de incumplimiento.

#### **CLÁUSULA DUODÉCIMA: RESPONSABILIDAD POR VICIOS OCULTOS**

La conformidad del servicio por parte de LA ENTIDAD no enerva su derecho a reclamar posteriormente por defectos o vicios ocultos, conforme a lo dispuesto por los artículos 40 de la Ley de Contrataciones del Estado y 173 de su Reglamento.

El plazo máximo de responsabilidad del contratista es de [CONSIGNAR TIEMPO EN AÑOS, NO MENOR DE UN (1) AÑO] año(s) contado a partir de la conformidad otorgada por LA ENTIDAD.

#### **CLÁUSULA DÉCIMA TERCERA: PENALIDADES**

Si EL CONTRATISTA incurre en retraso injustificado en la ejecución de las prestaciones objeto del contrato, LA ENTIDAD le aplica automáticamente una penalidad por mora por cada día de atraso, de acuerdo a la siguiente fórmula:

$$\text{Penalidad Diaria} = \frac{0.10 \times \text{monto vigente}}{F \times \text{plazo vigente en días}}$$

Donde:

**F = 0.25 para plazos mayores a sesenta (60) días o;**

**F = 0.40 para plazos menores o iguales a sesenta (60) días.**

El retraso se justifica a través de la solicitud de ampliación de plazo debidamente aprobado. Adicionalmente, se considera justificado el retraso y en consecuencia no se aplica penalidad, cuando EL CONTRATISTA acredite, de modo objetivamente sustentado, que el mayor tiempo transcurrido no le resulta imputable. En este último caso la calificación del retraso como justificado por parte de LA ENTIDAD no da lugar al pago de gastos generales ni costos directos de ningún tipo, conforme el numeral 162.5 del artículo 162 del Reglamento de la Ley de Contrataciones del Estado.

#### **Importante**

*De haberse previsto establecer penalidades distintas a la penalidad por mora, incluir dichas penalidades, los supuestos de aplicación de penalidad, la forma de cálculo de la penalidad para cada supuesto y el procedimiento mediante el cual se verifica el supuesto a penalizar, conforme el artículo 163 del Reglamento de la Ley de Contrataciones del Estado.*

Estas penalidades se deducen de los pagos a cuenta o del pago final, según corresponda; o si fuera necesario, se cobra del monto resultante de la ejecución de la garantía de fiel cumplimiento.

Estos dos (2) tipos de penalidades pueden alcanzar cada una un monto máximo equivalente al diez por ciento (10%) del monto del contrato vigente, o de ser el caso, del ítem que debió ejecutarse.

Cuando se llegue a cubrir el monto máximo de la penalidad por mora o el monto máximo para otras penalidades, de ser el caso, LA ENTIDAD puede resolver el contrato por incumplimiento.



#### **CLÁUSULA DÉCIMA CUARTA: RESOLUCIÓN DEL CONTRATO**

Cualquiera de las partes puede resolver el contrato, de conformidad con el numeral 32.3 del artículo 32 y artículo 36 de la Ley de Contrataciones del Estado, y el artículo 164 de su Reglamento. De darse el caso, LA ENTIDAD procederá de acuerdo a lo establecido en el artículo 165 del Reglamento de la Ley de Contrataciones del Estado.

#### **CLÁUSULA DÉCIMA QUINTA: RESPONSABILIDAD DE LAS PARTES**

Cuando se resuelva el contrato por causas imputables a algunas de las partes, se debe resarcir los daños y perjuicios ocasionados, a través de la indemnización correspondiente. Ello no obsta la aplicación de las sanciones administrativas, penales y pecuniarias a que dicho incumplimiento diere lugar, en el caso que éstas correspondan.

Lo señalado precedentemente no exime a ninguna de las partes del cumplimiento de las demás obligaciones previstas en el presente contrato.

#### **CLÁUSULA DÉCIMA SEXTA: ANTICORRUPCIÓN**

EL CONTRATISTA declara y garantiza no haber, directa o indirectamente, o tratándose de una persona jurídica a través de sus socios, integrantes de los órganos de administración, apoderados, representantes legales, funcionarios, asesores o personas vinculadas a las que se refiere el artículo 7 del Reglamento de la Ley de Contrataciones del Estado, ofrecido, negociado o efectuado, cualquier pago o, en general, cualquier beneficio o incentivo ilegal en relación al contrato.

Asimismo, el CONTRATISTA se obliga a conducirse en todo momento, durante la ejecución del contrato, con honestidad, probidad, veracidad e integridad y de no cometer actos ilegales o de corrupción, directa o indirectamente o a través de sus socios, accionistas, participacionistas, integrantes de los órganos de administración, apoderados, representantes legales, funcionarios, asesores y personas vinculadas a las que se refiere el artículo 7 del Reglamento de la Ley de Contrataciones del Estado.

Además, EL CONTRATISTA se compromete a i) comunicar a las autoridades competentes, de manera directa y oportuna, cualquier acto o conducta ilícita o corrupta de la que tuviera conocimiento; y ii) adoptar medidas técnicas, organizativas y/o de personal apropiadas para evitar los referidos actos o prácticas.

Finalmente, EL CONTRATISTA se compromete a no colocar a los funcionarios públicos con los que deba interactuar, en situaciones reñidas con la ética. En tal sentido, reconoce y acepta la prohibición de ofrecerles a éstos cualquier tipo de obsequio, donación, beneficio y/o gratificación, ya sea de bienes o servicios, cualquiera sea la finalidad con la que se lo haga.

#### **CLÁUSULA DÉCIMA SÉTIMA: MARCO LEGAL DEL CONTRATO**

Sólo en lo no previsto en este contrato, en la Ley de Contrataciones del Estado y su Reglamento, en las directivas que emita el OSCE y demás normativa especial que resulte aplicable, serán de aplicación supletoria las disposiciones pertinentes del Código Civil vigente, cuando corresponda, y demás normas de derecho privado.

#### **CLÁUSULA DÉCIMA OCTAVA: SOLUCIÓN DE CONTROVERSIAS<sup>14</sup>**

Las controversias que surjan entre las partes durante la ejecución del contrato se resuelven mediante conciliación o arbitraje, según el acuerdo de las partes.

Cualquiera de las partes tiene derecho a iniciar el arbitraje a fin de resolver dichas controversias dentro del plazo de caducidad previsto en la Ley de Contrataciones del Estado y su Reglamento.

Facultativamente, cualquiera de las partes tiene el derecho a solicitar una conciliación dentro del plazo de caducidad correspondiente, según lo señalado en el artículo 224 del Reglamento de la Ley de Contrataciones del Estado, sin perjuicio de recurrir al arbitraje, en caso no se llegue a un acuerdo entre ambas partes o se llegue a un acuerdo parcial. Las controversias sobre nulidad del contrato solo pueden ser sometidas a arbitraje.

<sup>14</sup> De acuerdo con el numeral 225.3 del artículo 225 del Reglamento, las partes pueden recurrir al arbitraje ad hoc cuando las controversias deriven de procedimientos de selección cuyo valor estimado sea menor o igual a cinco millones con 00/100 soles (S/ 5 000 000,00).



El Laudo arbitral emitido es inapelable, definitivo y obligatorio para las partes desde el momento de su notificación, según lo previsto en el numeral 45.21 del artículo 45 de la Ley de Contrataciones del Estado.

**CLÁUSULA DÉCIMA NOVENA: FACULTAD DE ELEVAR A ESCRITURA PÚBLICA**

Cualquiera de las partes puede elevar el presente contrato a Escritura Pública corriendo con todos los gastos que demande esta formalidad.

**CLÁUSULA VIGÉSIMA: DOMICILIO PARA EFECTOS DE LA EJECUCIÓN CONTRACTUAL**

Las partes declaran el siguiente domicilio para efecto de las notificaciones que se realicen durante la ejecución del presente contrato:

DOMICILIO DE LA ENTIDAD: [.....]

DOMICILIO DEL CONTRATISTA: [CONSIGNAR EL DOMICILIO SEÑALADO POR EL POSTOR GANADOR DE LA BUENA PRO AL PRESENTAR LOS REQUISITOS PARA EL PERFECCIONAMIENTO DEL CONTRATO]

La variación del domicilio aquí declarado de alguna de las partes debe ser comunicada a la otra parte, formalmente y por escrito, con una anticipación no menor de quince (15) días calendario.

De acuerdo con las bases integradas, la oferta y las disposiciones del presente contrato, las partes lo firman por duplicado en señal de conformidad en la ciudad de [.....] al [CONSIGNAR FECHA].

\_\_\_\_\_  
“LA ENTIDAD”

\_\_\_\_\_  
“EL CONTRATISTA”

**Importante**

*Este documento puede firmarse digitalmente si ambas partes cuentan con firma digital, según la Ley N° 27269, Ley de Firmas y Certificados Digitales<sup>15</sup>.*

<sup>15</sup> Para mayor información sobre la normativa de firmas y certificados digitales ingresar a: <https://www.indecopi.gob.pe/web/firmas-digitales/firmar-y-certificados-digitales>

## ANEXOS

## ANEXO N° 1

### DECLARACIÓN JURADA DE DATOS DEL POSTOR

Señores

**COMITÉ DE SELECCIÓN**

**CONCURSO PÚBLICO N° [CONSIGNAR NOMENCLATURA DEL PROCEDIMIENTO]**

Presente.-

El que se suscribe, [...], postor y/o Representante Legal de [CONSIGNAR EN CASO DE SER PERSONA JURÍDICA], identificado con [CONSIGNAR TIPO DE DOCUMENTO DE IDENTIDAD] N° [CONSIGNAR NÚMERO DE DOCUMENTO DE IDENTIDAD], con poder inscrito en la localidad de [CONSIGNAR EN CASO DE SER PERSONA JURÍDICA] en la Ficha N° [CONSIGNAR EN CASO DE SER PERSONA JURÍDICA] Asiento N° [CONSIGNAR EN CASO DE SER PERSONA JURÍDICA], **DECLARO BAJO JURAMENTO** que la siguiente información se sujeta a la verdad:

Nombre, Denominación o Razón Social :			
Domicilio Legal :			
RUC :	Teléfono(s) :		
MYPE <sup>16</sup>		Sí	No
Correo electrónico :			

#### Autorización de notificación por correo electrónico:

Autorizo que se notifiquen al correo electrónico indicado las siguientes actuaciones:

1. Solicitud de la descripción a detalle de todos los elementos constitutivos de la oferta.
2. Solicitud de reducción de la oferta económica.
3. Solicitud de subsanación de los requisitos para perfeccionar el contrato.
4. Solicitud para presentar los documentos para perfeccionar el contrato, según orden de prelación, de conformidad con lo previsto en el artículo 141 del Reglamento.
5. Respuesta a la solicitud de acceso al expediente de contratación.
6. Notificación de la orden de servicios<sup>17</sup>

Asimismo, me comprometo a remitir la confirmación de recepción, en el plazo máximo de dos (2) días hábiles de recibida la comunicación.

[CONSIGNAR CIUDAD Y FECHA]

.....  
**Firma, Nombres y Apellidos del postor o Representante legal, según corresponda**

#### Importante

*La notificación dirigida a la dirección de correo electrónico consignada se entenderá válidamente efectuada cuando la Entidad reciba acuse de recepción.*

<sup>16</sup> Esta información será verificada por la Entidad en la página web del Ministerio de Trabajo y Promoción del Empleo en la sección consulta de empresas acreditadas en el REMYPE en el link <http://www2.trabajo.gob.pe/servicios-en-linea-2-2/> y se tendrá en consideración, en caso el postor ganador de la buena pro solicite la retención del diez por ciento (10%) del monto del contrato, en calidad de garantía de fiel cumplimiento, en los contratos periódicos de prestación de servicios, según lo señalado en el numeral 149.4 del artículo 149 y numeral 151.2 del artículo 151 del Reglamento.

<sup>17</sup> Consignar en el caso de procedimientos de selección por relación de ítems, cuando el monto del valor estimado del ítem no supere los doscientos mil Soles (S/ 200 000.00), cuando se haya optado por perfeccionar el contrato con una orden de servicios.

**Importante**

*Cuando se trate de consorcios, la declaración jurada es la siguiente:*

**ANEXO N° 1**

**DECLARACIÓN JURADA DE DATOS DEL POSTOR**

Señores

**COMITÉ DE SELECCIÓN**

**CONCURSO PÚBLICO N° [CONSIGNAR NOMENCLATURA DEL PROCEDIMIENTO]**

Presente.-

El que se suscribe, [...], representante común del consorcio [CONSIGNAR EL NOMBRE DEL CONSORCIO], identificado con [CONSIGNAR TIPO DE DOCUMENTO DE IDENTIDAD] N° [CONSIGNAR NÚMERO DE DOCUMENTO DE IDENTIDAD], **DECLARO BAJO JURAMENTO** que la siguiente información se sujeta a la verdad:

Datos del consorciado 1				
Nombre, Denominación o Razón Social :				
Domicilio Legal :				
RUC :	Teléfono(s) :			
MYPE <sup>18</sup>		Sí	No	
Correo electrónico :				

Datos del consorciado 2				
Nombre, Denominación o Razón Social :				
Domicilio Legal :				
RUC :	Teléfono(s) :			
MYPE <sup>19</sup>		Sí	No	
Correo electrónico :				

Datos del consorciado ...				
Nombre, Denominación o Razón Social :				
Domicilio Legal :				
RUC :	Teléfono(s) :			
MYPE <sup>20</sup>		Sí	No	
Correo electrónico :				

**Autorización de notificación por correo electrónico:**

Correo electrónico del consorcio:

Autorizo que se notifiquen al correo electrónico indicado las siguientes actuaciones:

1. Solicitud de la descripción a detalle de todos los elementos constitutivos de la oferta.
2. Solicitud de reducción de la oferta económica.
3. Solicitud de subsanación de los requisitos para perfeccionar el contrato.

<sup>18</sup> En los contratos periódicos de prestación de servicios, esta información será verificada por la Entidad en la página web del Ministerio de Trabajo y Promoción del Empleo en la sección consulta de empresas acreditadas en el REMYPE en el link <http://www2.trabajo.gob.pe/servicios-en-linea-2-2/> y se tendrá en consideración, en caso el consorcio ganador de la buena pro solicite la retención del diez por ciento (10%) del monto del contrato, en calidad de garantía de fiel cumplimiento, según lo señalado en el numeral 149.4 del artículo 149 y numeral 151.2 del artículo 151 del Reglamento. Para dicho efecto, todos los integrantes del consorcio deben acreditar la condición de micro o pequeña empresa.

<sup>19</sup> Ibídem.

<sup>20</sup> Ibídem.

4. Solicitud para presentar los documentos para perfeccionar el contrato, según orden de prelación, de conformidad con lo previsto en el artículo 141 del Reglamento.
5. Respuesta a la solicitud de acceso al expediente de contratación.
6. Notificación de la orden de servicios<sup>21</sup>

Asimismo, me comprometo a remitir la confirmación de recepción, en el plazo máximo de dos (2) días hábiles de recibida la comunicación.

[CONSIGNAR CIUDAD Y FECHA]

.....  
**Firma, Nombres y Apellidos del representante  
común del consorcio**

**Importante**

*La notificación dirigida a la dirección de correo electrónico consignada se entenderá válidamente efectuada cuando la Entidad reciba acuse de recepción.*

---

<sup>21</sup> Consignar en el caso de procedimientos de selección por relación de ítems, cuando el monto del valor estimado del ítem no supere los doscientos mil Soles (S/ 200 000.00), cuando se haya optado por perfeccionar el contrato con una orden de servicios.

## ANEXO N° 2

### DECLARACIÓN JURADA (ART. 52 DEL REGLAMENTO DE LA LEY DE CONTRATACIONES DEL ESTADO)

Señores

**COMITÉ DE SELECCIÓN**

**CONCURSO PÚBLICO N° [CONSIGNAR NOMENCLATURA DEL PROCEDIMIENTO]**

Presente.-

Mediante el presente el suscrito, postor y/o Representante Legal de [CONSIGNAR EN CASO DE SER PERSONA JURÍDICA], declaro bajo juramento:

- i. No haber incurrido y me obligo a no incurrir en actos de corrupción, así como a respetar el principio de integridad.
- ii. No tener impedimento para postular en el procedimiento de selección ni para contratar con el Estado, conforme al artículo 11 de la Ley de Contrataciones del Estado.
- iii. Conocer las sanciones contenidas en la Ley de Contrataciones del Estado y su Reglamento, así como las disposiciones aplicables de la Ley N° 27444, Ley del Procedimiento Administrativo General.
- iv. Participar en el presente proceso de contratación en forma independiente sin mediar consulta, comunicación, acuerdo, arreglo o convenio con ningún proveedor; y, conocer las disposiciones del Decreto Legislativo N° 1034, Decreto Legislativo que aprueba la Ley de Represión de Conductas Anticompetitivas.
- v. Conocer, aceptar y someterme a las bases, condiciones y reglas del procedimiento de selección.
- vi. Ser responsable de la veracidad de los documentos e información que presento en el presente procedimiento de selección.
- vii. Comprometerme a mantener la oferta presentada durante el procedimiento de selección y a perfeccionar el contrato, en caso de resultar favorecido con la buena pro.

[CONSIGNAR CIUDAD Y FECHA]

.....  
**Firma, Nombres y Apellidos del postor o  
Representante legal, según corresponda**

#### **Importante**

*En el caso de consorcios, cada integrante debe presentar esta declaración jurada, salvo que sea presentada por el representante común del consorcio.*

### ANEXO N° 3

#### DECLARACIÓN JURADA DE CUMPLIMIENTO DE LOS TÉRMINOS DE REFERENCIA

Señores

**COMITÉ DE SELECCIÓN**

**CONCURSO PÚBLICO N° [CONSIGNAR NOMENCLATURA DEL PROCEDIMIENTO]**

Presente.-

Es grato dirigirme a usted, para hacer de su conocimiento que luego de haber examinado las bases y demás documentos del procedimiento de la referencia y, conociendo todos los alcances y las condiciones detalladas en dichos documentos, el postor que suscribe ofrece el servicio de [CONSIGNAR OBJETO DE LA CONVOCATORIA], de conformidad con los Términos de Referencia que se indican en el numeral 3.1 del Capítulo III de la sección específica de las bases y los documentos del procedimiento.

[CONSIGNAR CIUDAD Y FECHA]

.....  
**Firma, Nombres y Apellidos del postor o  
Representante legal o común, según corresponda**

#### **Importante**

*Adicionalmente, puede requerirse la presentación de documentación que acredite el cumplimiento de los términos de referencia, conforme a lo indicado en el acápite relacionado al contenido de las ofertas de la presente sección de las bases.*

**ANEXO N° 4**

**DECLARACIÓN JURADA DE PLAZO DE PRESTACIÓN DEL SERVICIO**

Señores

**COMITÉ DE SELECCIÓN**

**CONCURSO PÚBLICO N° [CONSIGNAR NOMENCLATURA DEL PROCEDIMIENTO]**

Presente.-

Mediante el presente, con pleno conocimiento de las condiciones que se exigen en las bases del procedimiento de la referencia, me comprometo a prestar el servicio objeto del presente procedimiento de selección en el plazo de [CONSIGNAR EL PLAZO OFERTADO].

[CONSIGNAR CIUDAD Y FECHA]

.....  
**Firma, Nombres y Apellidos del postor o  
Representante legal o común, según corresponda**



## ANEXO N° 5

### PROMESA DE CONSORCIO

(Sólo para el caso en que un consorcio se presente como postor)

Señores

**COMITÉ DE SELECCIÓN**

**CONCURSO PÚBLICO N° [CONSIGNAR NOMENCLATURA DEL PROCEDIMIENTO]**

Presente.-

Los suscritos declaramos expresamente que hemos convenido en forma irrevocable, durante el lapso que dure el procedimiento de selección, para presentar una oferta conjunta al **CONCURSO PÚBLICO N° [CONSIGNAR NOMENCLATURA DEL PROCEDIMIENTO]**.

Asimismo, en caso de obtener la buena pro, nos comprometemos a formalizar el contrato de consorcio, de conformidad con lo establecido por el artículo 140 del Reglamento de la Ley de Contrataciones del Estado, bajo las siguientes condiciones:

a) Integrantes del consorcio

1. [NOMBRE, DENOMINACIÓN O RAZÓN SOCIAL DEL CONSORCIADO 1].
2. [NOMBRE, DENOMINACIÓN O RAZÓN SOCIAL DEL CONSORCIADO 2].

b) Designamos a [CONSIGNAR NOMBRES Y APELLIDOS DEL REPRESENTANTE COMÚN], identificado con [CONSIGNAR TIPO DE DOCUMENTO DE IDENTIDAD] N° [CONSIGNAR NÚMERO DE DOCUMENTO DE IDENTIDAD], como representante común del consorcio para efectos de participar en todos los actos referidos al procedimiento de selección, suscripción y ejecución del contrato correspondiente con [CONSIGNAR NOMBRE DE LA ENTIDAD].

Asimismo, declaramos que el representante común del consorcio no se encuentra impedido, inhabilitado ni suspendido para contratar con el Estado.

c) Fijamos nuestro domicilio legal común en [.....].

d) Las obligaciones que corresponden a cada uno de los integrantes del consorcio son las siguientes:

1. OBLIGACIONES DE [NOMBRE, DENOMINACIÓN O RAZÓN SOCIAL DEL CONSORCIADO 1] [ % ]<sup>22</sup>

[DESCRIBIR LAS OBLIGACIONES DEL CONSORCIADO 1]

2. OBLIGACIONES DE [NOMBRE, DENOMINACIÓN O RAZÓN SOCIAL DEL CONSORCIADO 2] [ % ]<sup>23</sup>

[DESCRIBIR LAS OBLIGACIONES DEL CONSORCIADO 2]

TOTAL OBLIGACIONES 100%<sup>24</sup>

[CONSIGNAR CIUDAD Y FECHA]

<sup>22</sup> Consignar únicamente el porcentaje total de las obligaciones, el cual debe ser expresado en número entero, sin decimales.

<sup>23</sup> Consignar únicamente el porcentaje total de las obligaciones, el cual debe ser expresado en número entero, sin decimales.

<sup>24</sup> Este porcentaje corresponde a la sumatoria de los porcentajes de las obligaciones de cada uno de los integrantes del consorcio.

.....  
**Consortiado 1**

**Nombres, apellidos y firma del Consortiado 1  
o de su Representante Legal  
Tipo y N° de Documento de Identidad**

.....  
**Consortiado 2**

**Nombres, apellidos y firma del Consortiado 2  
o de su Representante Legal  
Tipo y N° de Documento de Identidad**

**Importante**

*De conformidad con el artículo 52 del Reglamento, las firmas de los integrantes del consorcio deben ser legalizadas.*

## ANEXO N° 6

### PRECIO DE LA OFERTA

Señores

**COMITÉ DE SELECCIÓN**

**CONCURSO PÚBLICO N° [CONSIGNAR NOMENCLATURA DEL PROCEDIMIENTO]**

Presente.-

Es grato dirigirme a usted, para hacer de su conocimiento que, de acuerdo con las bases, mi oferta es la siguiente:

CONCEPTO	PRECIO TOTAL
<b>TOTAL</b>	

El precio de la oferta [CONSIGNAR LA MONEDA DE LA CONVOCATORIA] incluye todos los tributos, seguros, transporte, inspecciones, pruebas y, de ser el caso, los costos laborales conforme a la legislación vigente, así como cualquier otro concepto que pueda tener incidencia sobre el costo del servicio a contratar; excepto la de aquellos postores que gocen de alguna exoneración legal, no incluirán en el precio de su oferta los tributos respectivos.

[CONSIGNAR CIUDAD Y FECHA]

.....  
**Firma, Nombres y Apellidos del postor o  
Representante legal o común, según corresponda**

#### Importante

- *El postor debe consignar el precio total de la oferta, sin perjuicio que, de resultar favorecido con la buena pro, presente el detalle de precios unitarios para el perfeccionamiento del contrato.*
- *El postor que goce de alguna exoneración legal, debe indicar que su oferta no incluye el tributo materia de la exoneración, debiendo incluir el siguiente texto:*

*Mi oferta no incluye [CONSIGNAR EL TRIBUTO MATERIA DE LA EXONERACIÓN].*

#### Importante para la Entidad

- *En caso de procedimientos según relación de ítems, consignar lo siguiente:  
"El postor puede presentar el precio de su oferta en un solo documento o documentos independientes, en los ítems que se presente".*
- *En caso de contrataciones que conllevan la ejecución de prestaciones accesorias, consignar lo siguiente:  
"El postor debe detallar en el precio de su oferta, el monto correspondiente a la prestación principal y las prestaciones accesorias".*

**Incluir o eliminar, según corresponda**

[CONSIGNAR NOMBRE DE LA ENTIDAD]

[CONSIGNAR NOMENCLATURA DEL PROCEDIMIENTO]

## ANEXO N° 8

### EXPERIENCIA DEL POSTOR EN LA ESPECIALIDAD

Señores

**COMITÉ DE SELECCIÓN**

**CONCURSO PÚBLICO N°** [CONSIGNAR NOMENCLATURA DEL PROCEDIMIENTO]

Presente.-

Mediante el presente, el suscrito detalla la siguiente EXPERIENCIA EN LA ESPECIALIDAD:

Nº	CLIENTE	OBJETO DEL CONTRATO	Nº CONTRATO / O/S / COMPROBANTE DE PAGO	FECHA DEL CONTRATO O CP <sup>25</sup>	FECHA DE LA CONFORMIDAD DE SER EL CASO <sup>26</sup>	EXPERIENCIA PROVENIENTE <sup>27</sup> DE:	MONEDA	IMPORTE <sup>28</sup>	TIPO DE CAMBIO VENTA <sup>29</sup>	MONTO FACTURADO ACUMULADO <sup>30</sup>
1										
2										
3										
4										

<sup>25</sup> Se refiere a la fecha de suscripción del contrato, de la emisión de la Orden de Servicios o de cancelación del comprobante de pago, según corresponda.

<sup>26</sup> Únicamente, cuando la fecha del perfeccionamiento del contrato, sea previa a los ocho (8) años anteriores a la fecha de presentación de ofertas, caso en el cual el postor debe acreditar que la conformidad se emitió dentro de dicho periodo.

<sup>27</sup> Si el titular de la experiencia no es el postor, consignar si dicha experiencia corresponde a la matriz en caso que el postor sea sucursal, o fue transmitida por reorganización societaria, debiendo acompañar la documentación sustentatoria correspondiente. Al respecto, según la Opinión N° 216-2017/DTN "Considerando que la sociedad matriz y la sucursal constituyen la misma persona jurídica, la sucursal puede acreditar como suya la experiencia de su matriz". Del mismo modo, según lo previsto en la Opinión N° 010-2013/DTN, "... en una operación de reorganización societaria que comprende tanto una fusión como una escisión, la sociedad resultante podrá acreditar como suya la experiencia de la sociedad incorporada o absorbida, que se extingue producto de la fusión; asimismo, si en virtud de la escisión se transfiere un bloque patrimonial consistente en una línea de negocio completa, la sociedad resultante podrá acreditar como suya la experiencia de la sociedad escindida, correspondiente a la línea de negocio transmitida. De esta manera, la sociedad resultante podrá emplear la experiencia transmitida, como consecuencia de la reorganización societaria antes descrita, en los futuros procesos de selección en los que participe".

<sup>28</sup> Se refiere al monto del contrato ejecutado incluido adicionales y reducciones, de ser el caso.

<sup>29</sup> El tipo de cambio venta debe corresponder al publicado por la SBS correspondiente a la fecha de suscripción del contrato, de la emisión de la Orden de Servicios o de cancelación del comprobante de pago, según corresponda.

<sup>30</sup> Consignar en la moneda establecida en las bases.

[CONSIGNAR NOMBRE DE LA ENTIDAD]  
[CONSIGNAR NOMENCLATURA DEL PROCEDIMIENTO]

Nº	CLIENTE	OBJETO DEL CONTRATO	Nº CONTRATO / O/S / COMPROBANTE DE PAGO	FECHA DEL CONTRATO O CP <sup>25</sup>	FECHA DE LA CONFORMIDAD DE SER EL CASO <sup>26</sup>	EXPERIENCIA PROVENIENTE <sup>27</sup> DE:	MONEDA	IMPORTE <sup>28</sup>	TIPO DE CAMBIO VENTA <sup>29</sup>	MONTO FACTURADO ACUMULADO <sup>30</sup>
5										
6										
7										
8										
9										
10										
	...									
20										
TOTAL										

[CONSIGNAR CIUDAD Y FECHA]

.....  
Firma, Nombres y Apellidos del postor o  
Representante legal o común, según corresponda

## ANEXO Nº 9

### DECLARACIÓN JURADA (NUMERAL 49.4 DEL ARTÍCULO 49 DEL REGLAMENTO)

Señores

**COMITÉ DE SELECCIÓN**

**CONCURSO PÚBLICO Nº** [CONSIGNAR NOMENCLATURA DEL PROCEDIMIENTO]

Presente.-

Mediante el presente el suscrito, postor y/o Representante Legal de [CONSIGNAR EN CASO DE SER PERSONA JURÍDICA], declaro que la experiencia que acredito de la empresa [CONSIGNAR LA DENOMINACIÓN DE LA PERSONA JURÍDICA] como consecuencia de una reorganización societaria, no se encuentra en el supuesto establecido en el numeral 49.4 del artículo 49 del Reglamento.

[CONSIGNAR CIUDAD Y FECHA]

.....  
**Firma, Nombres y Apellidos del postor o  
Representante legal, según corresponda**

#### **Importante**

*A efectos de cautelar la veracidad de esta declaración, el postor puede verificar la información de la Relación de Proveedores Sancionados por el Tribunal de Contrataciones del Estado con Sanción Vigente en <http://portal.osce.gob.pe/rmp/content/relación-de-proveedores-sancionados>.*

*También le asiste dicha facultad al órgano encargado de las contrataciones o al órgano de la Entidad al que se le haya asignado la función de verificación de la oferta presentada por el postor ganador de la buena pro.*

**Importante para la Entidad**

*En el caso de procedimientos por relación de ítems cuando la contratación del servicio va a ser prestado fuera de la provincia de Lima y Callao y el monto del valor estimado de algún ítem no supere los doscientos mil Soles (S/ 200,000.00) debe considerarse el siguiente anexo:*

*Esta nota deberá ser eliminada una vez culminada la elaboración de las bases.*

**ANEXO Nº 10**

**SOLICITUD DE BONIFICACIÓN DEL DIEZ POR CIENTO (10%) POR SERVICIOS PRESTADOS FUERA DE LA PROVINCIA DE LIMA Y CALLAO  
(DE SER EL CASO, SOLO PRESENTAR ESTA SOLICITUD EN EL ÍTEM [CONSIGNAR EL N° DEL ÍTEM O ÍTEMS CUYO VALOR ESTIMADO NO SUPERA LOS DOSCIENTOS MIL SOLES (S/ 200,000.00)])**

Señores

**COMITÉ DE SELECCIÓN**

**CONCURSO PÚBLICO Nº [CONSIGNAR NOMENCLATURA DEL PROCEDIMIENTO]**

Presente.-

Mediante el presente el suscrito, postor y/o Representante Legal de [CONSIGNAR EN CASO DE SER PERSONA JURÍDICA], solicito la asignación de la bonificación del diez por ciento (10%) sobre el puntaje total en [CONSIGNAR EL ÍTEM O ÍTEMS, SEGÚN CORRESPONDA, EN LOS QUE SE SOLICITA LA BONIFICACIÓN] debido a que el domicilio de mi representada se encuentra ubicado en la provincia o provincia colindante donde se ejecuta la prestación.

[CONSIGNAR CIUDAD Y FECHA]

.....  
**Firma, Nombres y Apellidos del postor o Representante legal, según corresponda**

**Importante**

- *Para asignar la bonificación, el comité de selección, verifica el domicilio consignado por el postor en el Registro Nacional de Proveedores (RNP).*
- *Para que el postor pueda acceder a la bonificación, debe cumplir con las condiciones establecidas en el literal f) del artículo 50 del Reglamento.*

**Importante**

*Cuando se trate de consorcios, la declaración jurada es la siguiente:*

**NO CORRESPONDE**

**ANEXO Nº 10**

**SOLICITUD DE BONIFICACIÓN DEL DIEZ POR CIENTO (10%) POR SERVICIOS PRESTADOS FUERA DE LA PROVINCIA DE LIMA Y CALLAO**  
**(DE SER EL CASO, SOLO PRESENTAR ESTA SOLICITUD EN EL ÍTEM [CONSIGNAR EL N° DEL ÍTEM O ÍTEMS CUYO VALOR ESTIMADO NO SUPERA LOS DOSCIENTOS MIL SOLES (S/ 200,000.00)])**

Señores

**COMITÉ DE SELECCIÓN**

**CONCURSO PÚBLICO Nº [CONSIGNAR NOMENCLATURA DEL PROCEDIMIENTO]**

Presente.-

Mediante el presente el que se suscribe, [.....], representante común del consorcio [CONSIGNAR EL NOMBRE DEL CONSORCIO], solicito la asignación de la bonificación del diez por ciento (10%) sobre el puntaje total en [CONSIGNAR EL ÍTEM O ÍTEMS, SEGÚN CORRESPONDA, EN LOS QUE SE SOLICITA LA BONIFICACIÓN] debido a que los domicilios de todos los integrantes del consorcio se encuentran ubicados en la provincia o provincias colindantes donde se ejecuta la prestación.

[CONSIGNAR CIUDAD Y FECHA]

.....  
**Firma, Nombres y Apellidos del representante  
común del consorcio**

**Importante**

- *Para asignar la bonificación, el comité de selección, verifica el domicilio consignado de los integrantes del consorcio, en el Registro Nacional de Proveedores (RNP).*
- *Para que un consorcio pueda acceder a la bonificación, cada uno de sus integrantes debe cumplir con las condiciones establecidas en el literal f) del artículo 50 del Reglamento.*



**ANEXO N° 12**

**AUTORIZACIÓN DE NOTIFICACIÓN DE LA DECISIÓN DE LA ENTIDAD SOBRE LA  
SOLICITUD DE AMPLIACIÓN DE PLAZO MEDIANTE MEDIOS ELECTRÓNICOS DE  
COMUNICACIÓN**

**(DOCUMENTO A PRESENTAR EN EL PERFECCIONAMIENTO DEL CONTRATO)**

Señores

**COMITÉ DE SELECCIÓN**

**CONCURSO PÚBLICO N° [CONSIGNAR NOMENCLATURA DEL PROCEDIMIENTO]**

Presente.-

El que se suscribe, [.....], postor adjudicado y/o Representante Legal de [CONSIGNAR EN CASO DE SER PERSONA JURÍDICA], identificado con [CONSIGNAR TIPO DE DOCUMENTO DE IDENTIDAD] N° [CONSIGNAR NÚMERO DE DOCUMENTO DE IDENTIDAD], autorizo que durante la ejecución del contrato se me notifique al correo electrónico [INDICAR EL CORREO ELECTRÓNICO] lo siguiente:

✓ Notificación de la decisión de la Entidad respecto a la solicitud de ampliación de plazo.

[CONSIGNAR CIUDAD Y FECHA]

.....  
**Firma, Nombres y Apellidos del postor o  
Representante legal o común, según  
corresponda**

**Importante**

*La notificación de la decisión de la Entidad respecto a la solicitud de ampliación de plazo se efectúa por medios electrónicos de comunicación, siempre que se cuente con la autorización correspondiente y sea posible obtener un acuse de recibo a través del mecanismo utilizado.*



**MUNICIPALIDAD DE  
NUEVO CHIMBOTE**

*Bienestar para TODOS*

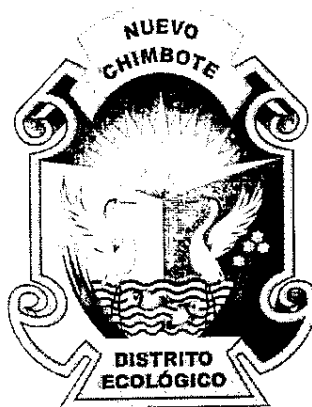

*Bienestar para TODOS*

### TÉRMINOS DE REFERENCIA

PARA LA CONTRATACIÓN DE SERVICIOS DE EJECUCION DEL SERVICIO: "MANTENIMIENTO DEL PARQUE LOS MARTIRES DE LA MZ. A' EN LA URB. BUENOS AIRES, DISTRITO DE NUEVO CHIMBOTE - SANTA - ANCASH".

NUEVO CHIMBOTE, AGOSTO DEL 2023



**MUNICIPALIDAD DE  
NUEVO CHIMBOTE**

*Bienestar para TODOS*



# MUNICIPALIDAD DE NUEVO CHIMBOTE

Bienestar para TODOS

## CAPITULO III

### REQUERIMIENTO

#### Importante

De conformidad con el numeral 29.8 del artículo 29 del Reglamento, el ara usuaria es responsable de la adecuada formulación del requerimiento, debiendo asegurar la calidad técnica y reducir la necesidad de su reformulación por errores o deficiencias técnicas que repercutan en el proceso de contratación.

#### 3.1. TERMINO DE REFERENCIA

El expediente técnico aprobado por el gobierno local de la municipalidad Distrital de Nuevo Chimbote, es el único documento que define las características técnicas del proyecto a partir de las cuales se ejecutara la actividad, describiendo de manera precisa las principales características de esta (planos), definiendo igualmente, los aspectos técnicos requeridos para su ejecución (especificaciones técnicas y estudios específicos realizados, estudios de suelos cálculos para el diseño de estructuras, etc.), así como su costos (presupuesto y análisis de costos unitarios) y cantidades de trabajos a ejecutar (metrados)

El expediente técnico establece y define el plazo de ejecución de actividad calculado en base de rendimientos (de equipos y mano de obra) considerando para las diferentes partidas que conforman el presupuesto de la actividad, cuyos precios asumen las condiciones Y características de las actividades que se requieren para ejecutar el trabajo, considerando asimismo los efectos del clima de la zona donde se ejecutara la actividad

#### 3.1.1. CONSIDERACIONES GENERALES

##### a) DESCRIPCION DE LA ACTIVIDAD A SER EJECUTADA:

✦ UBICACIÓN GEOGRAFICA: el servicio se encuentra:

Región	:	Ancash
Provincia	:	Santa
Distrito	:	Nuevo Chimbote
Lugar	:	Urb. Buenos Aires

##### ✦ LINDEROS PERIMETRALES:

✓ Lado Norte	:	Distrito de Chimbote
✓ Lado Oeste	:	Océano
✓ Lado Sur	:	Distrito Samanco y Nepeña
✓ Lado Este	:	Distrito de Nepeña



MUNICIPALIDAD DE  
NUEVO CHIMBOTE

Bienestar para TODOS

**LOCALIZACIÓN:**

La actividad se encuentra en el Distrito de Chimbote, provincia Santa, departamento Ancash

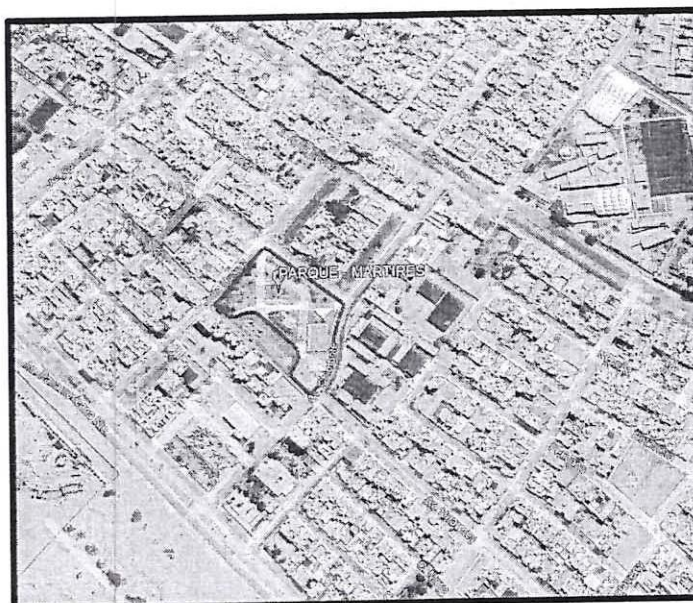
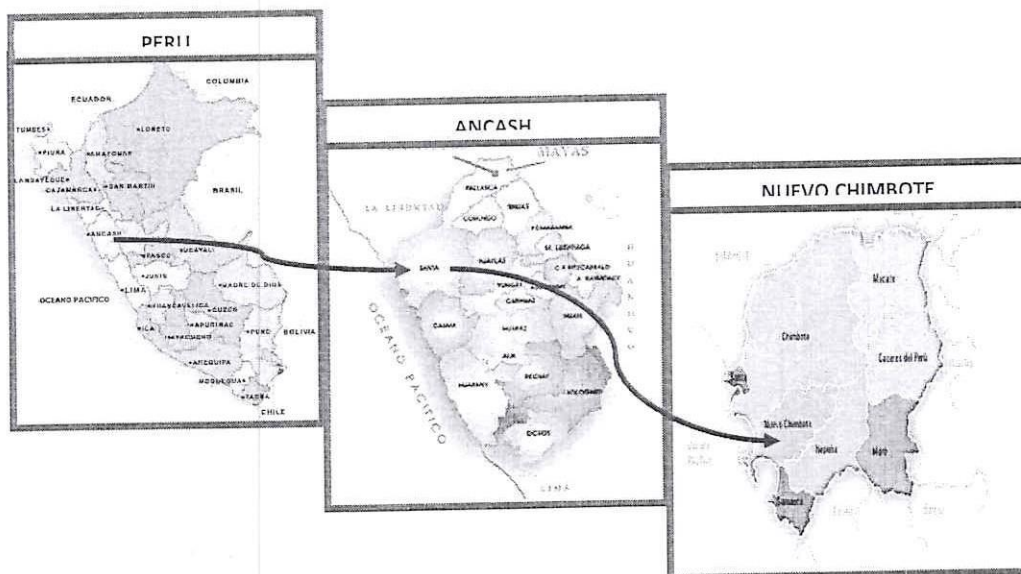

MICRO LOCALIZACION (DISTRITO DE NUEVO CHIMBOTE – PARQUE LOS MARTIRES DE LA URB. BUENOS AIRES)

☎ Urb. José Carlos Mariátegui Centro Cívico s/n ☎ (043 611421 - Nuevo Chimbote)  
 🌐 [www.muninuevochimbote.gob.pe](http://www.muninuevochimbote.gob.pe) 📘 [www.facebook.com/muninuevochimboteoficial](https://www.facebook.com/muninuevochimboteoficial)  
**Distrito de Nuevo Chimbote - Provincia del Santa - Región Áncash**



**MUNICIPALIDAD DE  
NUEVO CHIMBOTE**  
*Bienestar para TODOS*



## MUNICIPALIDAD DE NUEVO CHIMBOTE

*Bienestar para TODOS*

### b) VII. SITUACION ACTUAL

Como en la mayoría de los pueblos jóvenes y urbanizaciones de nuestra ciudad, el problema de construcción de Parques se incrementa como consecuencia del crecimiento poblacional y factores externos que agravan la situación, interrumpiendo muchas veces el desarrollo urbanístico del distrito.

Ante esta situación, es importante específicamente en donde se desarrolla el mantenimiento de este Parque Recreacional, cuya finalidad es mejorar la estética de la zona e integrarse al ornato existente.

Así mismo; se debe tener en cuenta que los moradores, dejarían de sufrir problemas respiratorios, ni alergias, considerando que las aceras y bermas, serían la solución para evitar el levantamiento de polvo, y con ello los gérmenes, que producen el resquebrajamiento en la salud de los moradores.

### c) DECLARATORIA DE VIABILIDAD DEL PROYECTO:

Nombre del Servicio	" MANTENIMIENTO DEL PARQUE LOS MARTIRES DE LA MZ. A' EN LA URB. BUENOS AIRES, DISTRITO DE NUEVO CHIMBOTE – SANTA – ANCASH"
Expediente Técnico Aprobado Mediante	Resolución Gerencial N°456-2023-GDU/MDNCH
Fecha de Aprobación	11-AGO-2023

### d) MARCO NORMATIVO

- ✚ Ley N° 27972 ley Orgánica de Municipalidades.
- ✚ Decreto Legislativo 1252 que crea el Sistema Nacional de Programación Multianual y Gestión de la Inversión y Deroga la ley 27293 ley del sistema nacional de inversión pública, sus modificatorias, normas reglamentarias y complementarias y decreto legislativo N° 1005.
- ✚ Ley N° 30225, Ley de Contrataciones del Estado y sus Modificatorias, en adelante la Ley.
- ✚ Decreto Supremo N° 234-2022-EF, que Aprueba el Reglamento de la Ley de Contrataciones del Estado, en adelante el Reglamento y sus modificatorias.
- ✚ Directiva N° 001-2017-OSCE/GDY
- ✚ Resolución N° 064-2018-OSCE/PRE
- ✚ Ley N° 27806, Ley de Transparencia y de Acceso a la Información Pública.
- ✚ Decreto Supremo N° 008-2008-TR, Reglamento de la Ley MYPE.
- ✚ Decreto Supremo N° 304-2012-EF, TUO de la Ley General del Sistema Nacional del Presupuesto.
- ✚ Decreto Supremo N° 013-2013-PRODUCE - Texto Unico Ordenado de la Ley de Impulso al Desarrollo Productivo y al Crecimiento Empresarial.





# MUNICIPALIDAD DE NUEVO CHIMBOTE

Bienestar para *TODO*s

Decreto Supremo N° 004-2019-JUS, TUO de la Ley N° 27444 - Ley del Procedimiento Administrativo General.

Código Civil.

## e) OBJETO

Es objeto de los términos de referencia la contratación de una persona natural o jurídica debidamente inscrita en el Registro Nacional de Proveedores registro de EJECUTORES DE OBRA Y/O SERVICIOS, a fin que brinde los servicios de un equipo de profesionales en la especialidad para la ejecución del Servicios: " **MANTENIMIENTO DEL PARQUE LOS MARTIRES DE LA MZ. A' EN LA URB. BUENOS AIRES, DISTRITO DE NUEVO CHIMBOTE – SANTA – ANCASH**"

## f) RECURSOS Y FACILIDADES A SER PROVISTAS POR EL GOBIERNO LOCAL DE LA MUNICIPALIDAD DISTRITAL DE NUEVO CHIMBOTE

La Municipalidad Distrital de Nuevo Chimbote a través de la Sub Gerencia de Obras Públicas, Estudios y Proyectos, facilitara al postor que haya obtenido la buena pro toda la documentación referente al proyecto (Expediente Técnico) de manera impresa o de forma digital y demás documentos que sean de importación para la ejecución del proyecto.

## g) METAS DEL PROYECTO

El presente Proyecto contempla la construcción de los siguiente:

ITEM	DESCRIPCIÓN	UND.	METRADO
01	OBRAS PROVISIONALES		
01.01	MOVILIZACION Y DESMOVILIZACION DE EQUIPOS, MAQUINARIAS Y HERRAMIENTAS	glb	1.00
01.02	OFICINA, ALMACEN Y CASETA DE GUARDIANIA	glb	1.00
01.03	CARTEL DE OBRA 3.60x7.20m	und	1.00
01.04	CERCO PROVISIONAL CON MALLA RASCHEL	m	522.00
01.05	SERVICIOS HIGIENICOS QUIMICOS	mes	2.50
01.06	CONSUMO Y MANTENIMIENTO DE ENERGIA ELECTRICA	mes	2.50
02	SEGURIDAD Y SALUD EN EL TRABAJO		
02.01	ELABORACION, IMPLEMENTACION Y ADMINISTRACION DEL PLAN DE SEGURIDAD Y SALUD EN EL TRABAJO	glb	1.00
02.02	EQUIPO DE PROTECCION INDIVIDUAL	mes	2.50
02.03	SEÑALIZACION TEMPORAL DE SEGURIDAD	glb	1.00
02.04	CAPACITACION EN SEGURIDAD Y SALUD	glb	1.00
02.05	RECURSOS PARA RESPUESTAS ANTE EMERGENCIAS EN SEGURIDAD Y SALUD DURANTE EL TRABAJO	glb	1.00
03	OBRAS PRELIMINARES		
03.01	DESMONTAJE DE COBERTURA EN JUEGO DE NIÑOS	glb	1.00
03.02	DESMONTAJE DE JUEGO PARA NIÑOS	glb	1.00
03.03	DESMONTAJE DE GRASS SINTETICO EN ZONA PARA NIÑOS	m2	146.10
03.04	DESMONTAJE DE COBERTURA EN ZONA DE DESCANSO	glb	1.00
03.05	DESMONTAJE DE POSTES DE CONCRETO	und	4.00







# MUNICIPALIDAD DE NUEVO CHIMBOTE

Bienestar para *TO DOS*

03.06	DESMONTAJE DE LUMINARIAS	und	5.00
03.07	DESMONTAJE DE TACHOS DE BASURA	und	8.00
03.08	DESMONTAJE DE MALLA GALVANIZADA N° 10 COCADA 2"	m2	126.00
03.09	PICADO SUPERFICIAL DE SARDINEL	m2	194.12
03.10	PICADO SUPERFICIAL DE PARED EN BAÑOS	m2	26.50
03.11	LIJADO Y ARENADO DE TUBO DE 3"	m	87.00
03.12	LIJADO Y ARENADO DE TUBO DE 2"	m	336.25
03.13	LIJADO Y ARENADO DE TUBO DE 1 1/2"	m	285.30
03.14	LIJADO Y ARENADO DE PERFILES DE 1 1/2" X 1 1/2" X 3/16"	m	336.00
03.15	LIJADO Y RASQUETEADO DE MUROS	m2	307.58
03.16	DEMOLICIÓN DE ESTRUCTURAS DE CONCRETO C/MAQUINARIA	m3	12.40
03.17	ACARREO DE MATERIAL DISTANCIA MAX. 50m	m3	16.12
03.18	ELIMINACION DE MATERIAL EXCEDENTE C/MAQ. D=10Km	m3	16.12
03.19	LIMPIEZA Y RASQUETEADO EN GRADAS DE MIRADOR	m2	70.07
03.20	LIMPIEZA DE PISOS EN BAÑOS	m2	128.00
03.21	LIMPIEZA DEL TERRENO MANUAL	m2	10,328.00
03.22	TRAZO, NIVELES Y REPLANTEO	m2	10,328.00
04	LOSA DEPORTIVA – COBERTURA		
04.01	MOVIMIENTO DE TIERRA		
04.01.01	EXCAVACION DE TERRENO PARA ZAPATA	m3	90.05
04.01.02	RELLENO COMPACTADO CON MATERIAL DE PRESTAMO	m3	42.98
04.01.03	ACARREO DE MATERIAL DISTANCIA MAX. 50m	m3	112.56
04.01.04	ELIMINACION DE MATERIAL EXCEDENTE C/MAQ. D=10Km	m3	112.56
04.02	CONCRETO SIMPLE		
04.02.01	SOLADO DE CONCRETO C:H 1:10 E=4"	m2	56.28
04.03	CONCRETO ARMADO		
04.03.01	ZAPATA		
04.03.01.01	CONCRETO F'C=210 KG/CM2 EN ZAPATAS	m3	33.77
04.03.01.02	ACERO CORRUGADO FY= 4200 KG/CM2 GRADO 60	kg	1,801.22
04.03.02	PEDESTAL		
04.03.02.01	CONCRETO F'C=210 KG/CM2 EN PEDESTAL	m3	3.58
04.03.02.02	ENCOFRADO Y DESENCOFRADO EN PEDESTAL	m2	35.84
04.03.02.03	ACERO CORRUGADO FY= 4200 KG/CM2 GRADO 60	kg	1,044.00
04.04	REVOQUES, ENLUCIDOS Y MOLDADURAS		
04.04.01	TARRAJEO EN PEDESTAL MEZCLA 1:5 X 1.5CM	m2	12.80
04.05	PINTURA		
04.05.01	PINTURA EN PEDESTAL AL LATEX 2 MANOS	m2	12.80
04.05.02	PINTURA CON RESINA ANTIDESLIZANTE INCL. ACABADO Y LINEAS DE JUEGO EN CAMPO	m2	620.08
04.06	CARPINTERIA METALICA		
04.06.01	SUM. E INST. COLUMNA DE TUBO CUADRADO ASTM A500 DE 200x200mm x e=9.5mm INC. ANCLAJE, CARTELAS Y ACABADO	und	16.00
04.06.02	SUM. E INST. ARCO DE TUBO RECTANGULAR ASTM A500 DE 200x150mm x e=7.9mm INC. ACABADO	m	195.20
04.06.03	SUM. E INST. ARRIOSTRE DE TUBO RECTANGULAR ASTM A500 DE 100x100mm x e=4mm INC. ACABADO	m	63.84





# MUNICIPALIDAD DE NUEVO CHIMBOTE

Bienestar para **712** TODOS

04.06.04	SUM. E INST. ARRIOSTRE TRANSVERSAL DE CORREAS CON BARRA LISA ACERO ASTM A36 DE 1/2" INC. ACABADO	m	170.80
04.06.05	SUM. E INST. CORREAS DE TUBO RECTANGULAR ASTM A500 DE 80x50mm x e=6mm INC. ACABADO	m	488.25
04.06.06	SUM. Y COLOCACION DE COBERTURA UPVC - TR5 e=2mm	m2	821.06
04.06.07	MONTAJE DE ESTRUCTURA METALICA	glb	1.00
04.06.08	FLETE TERRESTRE PARA ESTRUCTURA METALICA	glb	1.00
04.07	INSTALACIONES ELECTRICAS		
04.07.01	MURETE PARA MEDIDOR INCL. PINTADO	und	1.00
04.07.02	TUBERIA PVC-SAP ELECTRICAS 25mm Ø 1"	m	65.35
04.07.03	CONDUCTOR N2XOH 2-1x6mm2	m	130.70
04.07.04	TABLERO DE DISTRIBUCION INC. INT. TERMOMAGNETICOS	und	1.00
04.07.05	REFLECTOR C/LAMPARA 200W LED-KIT	und	8.00
04.07.06	PRUEBA ELECTRICAS Y PUESTA EN SERVICIO	glb	1.00
04.08	RED DE EVACUACION DE AGUAS PLUVIALES		
04.08.01	TUBERIA DE 4" PVC-SAP CLASE 10 P/EVACUACION	m	16.50
04.08.02	ACCESORIOS PARA RED DE AGUAS PLUVIALES	glb	1.00
04.08.03	CANAleta DE 1/2 CAÑA DE 6" PARA EVACUACION PLUVIAL INC. ACCESORIOS	m	66.70
04.08.04	FALSA COLUMNA (0.25MX0.20M X1.50M) INC. TARRAJEO Y PINTADO	und	2.00
05	COBERTURA TIPO I		
05.01	MOVIMIENTO DE TIERRA		
05.01.01	EXCAVACION DE TERRENO PARA ZAPATA	m3	4.00
05.01.02	RELLENO COMPACTADO CON MATERIAL DE PRESTAMO	m3	1.46
05.01.03	ACARREO DE MATERIAL DISTANCIA MAX. 50m	m3	5.00
05.01.04	ELIMINACION DE MATERIAL EXCEDENTE C/MAQ. D=10Km	m3	5.00
05.02	CONCRETO SIMPLE		
05.02.01	SOLADO DE CONCRETO C:H 1:10 E=4"	m2	4.00
05.03	CONCRETO ARMADO		
05.03.01	ZAPATA		
05.03.01.01	CONCRETO F'C=210 KG/CM2 EN ZAPATAS	m3	2.00
05.03.01.02	ACERO CORRUGADO FY= 4200 KG/CM2 GRADO 60	kg	43.22
05.03.02	PEDESTAL		
05.03.02.01	CONCRETO F'C=210 KG/CM2 EN PEDESTAL	m3	0.14
05.03.02.02	ENCOFRADO Y DESENCOFRADO EN PEDESTAL	m2	1.92
05.03.02.03	ACERO CORRUGADO FY= 4200 KG/CM2 GRADO 60	kg	112.21
05.04	CARPINTERIA METALICA		
05.04.01	SUM. E INST. TUBO REDONDO ASTM A500 DE 80mm x e=3mm INC. ACABADO	m	16.60
05.04.02	SUM. E INST. TUBO REDONDO ASTM A500 DE 50mm x e=2.5mm INC. ACABADO	m	31.20
05.04.03	SUM. Y COLOCACION DE COBERTURA LONA	m2	25.80
06	COBERTURA TIPO II		
06.01	MOVIMIENTO DE TIERRA		
06.01.01	EXCAVACION DE TERRENO PARA ZAPATA	m3	47.52
06.01.02	ACARREO DE MATERIAL DISTANCIA MAX. 50m	m3	59.40







# MUNICIPALIDAD DE NUEVO CHIMBOTE

Bienestar para **TO DOS**

06.01.03	ELIMINACION DE MATERIAL EXCEDENTE C/MAQ. D=10Km	m3	59.40
06.02	CONCRETO SIMPLE		
06.02.01	SOLADO DE CONCRETO C:H 1:10 E=4"	m2	52.80
06.03	CONCRETO ARMADO		
06.03.01	ZAPATA		
06.03.01.01	CONCRETO F'C=210 KG/CM2 EN ZAPATAS	m3	42.24
06.03.01.02	ACERO CORRUGADO FY= 4200 KG/CM2 GRADO 60	kg	976.87
06.04	CARPINTERIA METALICA		
06.04.01	SUM. E INST. TUBO REDONDO ASTM A500 DE 100mm x e=3mm INC. ANCLAJE Y ACABADO	und	16.00
06.04.02	SUM. E INST. ANCLAJES DE CABLE TENSOR	und	16.00
06.04.03	SUM. E INST. TEMPLADOR DE CABLE DE ACERO 5/8" INC. ACCESORIOS	m	147.20
06.04.04	SUM. Y COLOCACION DE COBERTURA LONA	m2	219.20
06.04.05	MONTAJE DE ESTRUCTURA METALICA	glb	1.00
07	BANCA I		
07.01	MOVIMIENTO DE TIERRA		
07.01.01	EXCAVACION DE TERRENO MANUAL PARA CIMIENTO	m3	1.30
07.01.02	ACARREO DE MATERIAL DISTANCIA MAX. 50m	m3	1.62
07.01.03	ELIMINACION DE MATERIAL EXCEDENTE C/MAQ. D=10Km	m3	1.62
07.02	CONCRETO SIMPLE		
07.02.01	CIMIENTO MEZCLA 1:8 + 30% P.G.	m3	1.30
07.02.02	CONCRETO F'C=175KG/CM2 EN ESFERA	m3	1.20
07.02.03	ENCOFRADO Y DESENCOFRADO EN ESFERA	m2	7.44
07.03	REVOQUES, ENLUCIDOS Y MOLDADURAS		
07.03.01	REVESTIMIENTO CON GRANITO BLANCO 1.5cm EN ESFERA INC. PULIDO	m2	7.44
07.04	CARPINTERIA METALICA		
07.04.01	SUM. E INST. ANCLAJE EN BANCA INC. ACABADO	und	12.00
07.04.02	SUM. E INST. APOYO EN ESPALDAR DE BANCA INC. ACABADO	und	12.00
07.04.03	SUM. E INST. TUBO REDONDO DE 1" e=2.0mm INC. ACABADO	m	395.20
07.04.04	SUM. E INST. TAPAS METALICAS PARA ASIENTOS INC. ACABADO	und	4.00
08	JARDINERAS PERALTADAS		
08.01	MOVIMIENTO DE TIERRA		
08.01.01	EXCAVACION DE MANUAL PARA JARDINERA	m3	0.43
08.01.02	ACARREO DE MATERIAL DISTANCIA MAX. 50m	m3	0.54
08.01.03	ELIMINACION DE MATERIAL EXCEDENTE C/MAQ. D=10Km	m3	0.54
08.02	CONCRETO ARMADO		
08.02.01	JARDINERA PERALTADAS		
08.02.01.01	CONCRETO F'C=175 KG/CM2 EN JARDINERA	m3	1.01
08.02.01.02	ENCOFRADO Y DESENCOFRADO EN JARDINERA	m2	10.08
08.02.01.03	ACERO CORRUGADO FY= 4200 KG/CM2 GRADO 60	kg	62.68
08.03	REVOQUES, ENLUCIDOS Y MOLDADURAS		
08.03.01	REVESTIMIENTO CON GRANITO 1.5cm EN JARDINERA INC. PULIDO	m2	9.66
09	POZO PERCOLACION		
09.01	MOVIMIENTO DE TIERRA		





# MUNICIPALIDAD DE NUEVO CHIMBOTE

Bienestar para TODOS

09.01.01	EXCAVACION DE TERRENO MANUAL PARA POZO PERCOLADOR	m3	22.07
09.01.02	ACARREO DE MATERIAL DISTANCIA MAX. 50m	m3	27.58
09.01.03	ELIMINACION DE MATERIAL EXCEDENTE C/MAQ. D=10Km	m3	27.58
09.02	CONCRETO SIMPLE		
09.02.01	CIMIENTO CORRIDO MEZCLA 1:8 + 30% P.G.	m3	0.60
09.02.02	ENCOFRADO Y DESENCOFRADO EN CIMIENTO CORRIDO	m2	3.02
09.03	CONCRETO ARMADO		
09.03.01	COLUMNAS		
09.03.01.01	CONCRETO F'C=210 KG/CM2 EN COLUMNAS	m3	0.94
09.03.01.02	ENCOFRADO Y DESENCOFRADO EN COLUMNAS	m2	7.50
09.03.01.03	ACERO CORRUGADO FY= 4200 KG/CM2 GRADO 60	kg	103.99
09.03.02	VIGA		
09.03.02.01	CONCRETO F'C=210 KG/CM2 EN VIGA	m3	0.27
09.03.02.02	ENCOFRADO Y DESENCOFRADO EN VIGA	m2	2.20
09.03.02.03	ACERO CORRUGADO FY= 4200 KG/CM2 GRADO 60	kg	29.77
09.03.03	LOSA MACIZA		
09.03.03.01	CONCRETO F'C=210 KG/CM2 EN LOSA MACIZA	m3	0.68
09.03.03.02	ENCOFRADO Y DESENCOFRADO EN LOSA MACIZA	m2	4.27
09.03.03.03	ACERO CORRUGADO FY= 4200 KG/CM2 GRADO 60	kg	64.51
09.04	ALBAÑILERIA		
09.04.01	MUROS DE LADRILLO KK DE ARCILLA DE CABEZA 18 HUECOS	m2	20.81
09.05	FILTROS		
09.05.01	GRAVA FILTRO	m3	7.27
09.06	VARIOS		
09.06.01	CONEXIÓN A POZO PERCOLACION	glb	1.00
10	PARQUE RECREACIONAL		
10.01	MOVIMIENTO DE TIERRA		
10.01.01	EXCAVACION DE TERRENO MANUAL	m3	33.64
10.01.02	RELLENO COMPACTADO CON MATERIAL DE PRESTAMO	m3	41.20
10.01.03	ACARREO DE MATERIAL DISTANCIA MAX. 50m	m3	42.05
10.01.04	ELIMINACION DE MATERIAL EXCEDENTE C/MAQ. D=10Km	m3	42.05
10.02	CONCRETO SIMPLE		
10.02.01	CONCRETO EN PISO F'C=175KG/CM2 E=4"	m2	327.00
10.03	CONCRETO ARMADO		
10.03.01	CONCRETO F'C=175 KG/CM2 EN SARDINEL SUMERGIDO	m3	2.24
10.03.02	ENCOFRADO Y DESENCOFRADO EN SARDINEL SUMERGIDO	m2	44.45
10.03.03	ACERO CORRUGADO FY= 4200 KG/CM2 GRADO 60	kg	112.21
10.04	JUNTA DE DILATACION		
10.04.01	JUNTA DE DILATACIÓN ASFALTICA E=1"	m	5.60
10.05	REVOQUES, ENLUCIDOS Y MOLDADURAS		
10.05.01	RESANE CON REVESTIMIENTO CON GRANITO e=1 CM EN BANCAS INCL. PULIDO	m2	19.32
10.05.02	RESANE CON REVESTIMIENTO CON GRANITO e=1 CM EN PISOS INCL. PULIDO	m2	1,461.85





# MUNICIPALIDAD DE NUEVO CHIMBOTE

Bienestar para **TODO**s

10.05.03	PULIDO Y ENCERADO DE SUPERFICIE DE GRANITO EN ASTAS Y MONUMENTOS	m2	18.96
10.05.04	RESANE CON CEMENTO PULIDO e=1 CM EN PISOS	m2	868.60
10.05.05	RESANE CON CEMENTO PULIDO e=1 CM EN SARDINELES	m2	194.12
10.05.06	RESANE CON CEMENTO EN PISO DE PIEDRA NATURAL e=1 CM EN MIRADOR	m2	167.82
10.05.07	RESANE DE PARED CON ADITIVO IMPERMEABILIZANTE	m2	26.50
10.06	CARPINTERIA METALICA		
10.06.01	SUM. E INST. DE MALLA GALVANIZADA N° 10 COCADA 2" RECUBIERTA PVC	m2	126.00
10.07	PISOS		
10.07.01	SUM. E INST. DE PISO DE POLIPROPIENO	m2	155.40
10.07.02	SUMINISTRO E INSTALACION DE GRASS SINTETICO PARA JUEGOS INC. CAMA DE ARENA	m2	215.80
10.07.03	SUM. E INST. DE ARENA SILICA	m2	49.50
10.07.04	PISO DE ADOQUIN CONCRETO - COLOR ROJO 10X20X4cm	m2	4.31
10.08	PINTURA		
10.08.01	PINTURA ANTICORROSIVA EPOXICA 02 MANOS EN TUBO F°G° DE Ø3"	m	87.00
10.08.02	PINTURA ESMALTE EPOXICA 02 MANOS (3 MILS) EN TUBO F°G° DE Ø3"	m	87.00
10.08.03	PINTURA ANTICORROSIVA EPOXICA 02 MANOS EN TUBO F°G° DE Ø2"	m	336.25
10.08.04	PINTURA ESMALTE EPOXICA 02 MANOS (3 MILS) EN TUBO F°G° DE Ø2"	m	336.25
10.08.05	PINTURA ANTICORROSIVA EPOXICA 02 MANOS EN TUBO F°G° DE Ø1 1/2"	m	285.30
10.08.06	PINTURA ESMALTE EPOXICA 02 MANOS (3 MILS) EN TUBO F°G° DE Ø1 1/2"	m	285.30
10.08.07	PINTURA ANTICORROSIVA EPOXICA 02 MANOS EN PERFILES DE Ø1 1/2" X 1 1/2" X 3/16"	m	336.00
10.08.08	PINTURA ESMALTE EPOXICA 02 MANOS (3 MILS) EN PERFILES DE Ø1 1/2" X 1 1/2" X 3/16"	m	336.00
10.08.09	PINTURA LATEX LAVABLE 02 MANOS EN MUROS, COLUMNAS Y VIGAS DE CONCRETO	m2	307.58
10.08.10	PINTURA EN POSTES ORNAMENTALES S/DISEÑO	und	48.00
10.08.11	PINTURA DE TRAFICO EN SKATE PARK	m2	40.25
10.08.12	PINTADO DE PISO DE ADOQUIN COLOR	m2	1,959.34
10.08.13	GRAFITI EN ZONA DE SKATE PARK	glib	1.00
10.09	EQUIPAMIENTO		
10.09.01	SUM. E INST. DE TACHOS DE BASURA INC. BASE DE ANCLAJE	und	10.00
10.09.02	SUM. E INST. DE PLACA RECORDATORIA	und	3.00
10.09.03	SUM. E INST. DE TAPAS METALICAS PARA CAMARAS DE BOMBEO	und	5.00
10.09.04	SUM. E INST. DE TAPAS DE CONCRETO PARA CISTERNA	und	5.00
10.09.05	SUM. Y COLOC. DE ESPEJO	und	2.00
10.09.06	SUM. Y COLOC. DE PUERTA DE MAMPARA	und	1.00
10.09.07	SUM. Y COLOC. DE VENTANA EN BAÑOS	und	2.00
10.09.08	SUM. E INST. DE APARATO GIMNASIO (CAMINADOR AEREO)	und	2.00
10.09.09	SUM. E INST. DE APARATO GIMNASIO (TORRE MULTIEJERCICIO)	und	1.00
10.09.10	SUM. E INST. DE APARATO GIMNASIO (REMO)	und	1.00
10.09.11	SUM. E INST. DE APARATO GIMNASIO (COMBO PRESS)	und	1.00
10.09.12	SUM. E INST. DE APARATO GIMNASIO (COMBO CADERA)	und	1.00
10.09.13	SUM. E INST. DE APARATO GIMNASIO (SKI)	und	2.00
10.09.14	SUM. E INST. DE JUEGO INFANTIL 01 (CASTILLO)	und	1.00





# MUNICIPALIDAD DE NUEVO CHIMBOTE

Bienestar para **TODO**s

10.09.15	SUM. E INST. DE JUEGO INFANTIL 01 (COLUMPIO)	und	2.00
10.09.16	SUM. E INST. DE JUEGO INFANTIL 01 (SUBE Y BAJA)	und	2.00
10.09.17	SUM. E INST. DE JUEGO INFANTIL 01 (MINIMONTAÑA)	und	1.00
10.09.18	SUM. E INST. DE JUEGO INFANTIL 02 (TROMPO)	und	1.00
10.09.19	SUM. E INST. DE JUEGO INFANTIL 02 (SUBE Y BAJA)	und	1.00
10.09.20	SUM. E INST. DE JUEGO INFANTIL 02 (RESORTE)	und	2.00
10.10	AREAS VERDES		
10.10.01	CORTE SUPERFICIAL DE TERRENO C/MAQUINARIA	m3	161.50
10.10.02	PREPARACION DE TERRENO PARA SEMBRADO	m2	1,617.11
10.10.03	RELLENO CON TIERRA DE CULTIVO	m2	1,617.11
10.10.04	SEMBRADO DE GRASS AMERICANO EN CHAMPA	m2	1,617.11
10.10.05	SEMBRADO DE PALMERA REAL h=2.50 m	und	4.00
10.10.06	SEMBRADO DE PONCIANA h=1.50 m	und	3.00
10.11	INSTALACIONES ELECTRICAS		
10.11.01	SUM. E INST. DE POSTE ORNAMENTAL S/DISEÑO INC. ACABADO Y BASE	und	3.00
10.11.02	SUM. E INST. DE LUMINARIAS LED 100W S/DISEÑO	und	7.00
10.11.03	SUM. E INST. DE ELECTROBOMBA DE 1HP	und	3.00
10.11.04	ARTEFACTO SPOT LIGHT LAMP. 16 W	und	14.00
10.11.05	ARTEFACTO SPOT LIGHT LAMP. 24 W	und	4.00
10.11.06	SUM. Y COLOC. TAPAS DE MANHOL 0.40X0.40m	und	40.00
10.11.07	PRUEBA ELECTRICAS Y PUESTA EN SERVICIO	glb	1.00
10.12	INSTALACIONES SANITARIAS		
10.12.01	MANTENIMIENTO DE ASPERSOR DE RIEGO 1/2"	und	6.00
10.12.02	SUM. Y COLOC. TAPAS DE AGUA 0.30X0.30m	und	18.00
10.12.03	MANTENIMIENTO EN CAMARA DE BOMBAS	und	3.00
10.12.04	MANTENIMIENTO EN PILETAS DE AGUA	und	2.00
10.12.05	PRUEBA HIDRAULICA PUESTA EN SERVICIO	glb	1.00

Los materiales a emplear en el servicio deben de ser buena calidad y cumplir con las especificaciones técnicas del proyecto, asimismo las herramientas y equipos a emplear deberán encontrarse en perfecto estado de operación, debe asegurarse un control de calidad durante la ejecución de la actividad.

Durante la ejecución de la actividad el contratista represento por el Ing. Residente Deberá coordinar permanentemente con el supervisor de la actividad, asimismo, deberá brindarle todas las facilidades para el cumplimiento de sus funciones.

## h) PLAZO DE EJECUCION DEL SERVICIO

El plazo de ejecución del servicio es de **Setenta y Cinco (75) días calendario**s y se contabilizara siempre y cuando se dé cumplimiento de las exigencias indicadas en el Artículo 176° del Reglamento de la Ley de Contrataciones del Estado (D.S.N°234-2022-EF)





# MUNICIPALIDAD DE NUEVO CHIMBOTE

*Bienestar para TODOS*

## i) MODALIDAD DE EJECUCION

Sera por CONTRATA

## j) SISTEMA DE CONTRATACION

Será a SUMA ALZADA, el postor formula dicha oferta considerando los trabajos que resulten necesarios para el cumplimiento de la prestación requerida según los planos, especificaciones técnicas, memoria descriptiva, presupuesto, de la actividad que forman parte del expediente técnica en orden de prelación; debiendo presentar en su oferta el desagregado de cada partida que la sustenta. El mismo orden de prelación se aplica durante la ejecución de la actividad.

## k) FINALIDAD PUBLICA

La finalidad publica del proyecto es brindar un servicio óptimo para el "MANTENIMIENTO DEL PARQUE LOS MARTIRES DE LA MZ. A' EN LA URB. BUENOS AIRES, DISTRITO DE NUEVO CHIMBOTE - SANTA - ANCASH", el cual se alcanzará poniendo a disposición de la población la infraestructura y medidas de seguridad que se merece, respetando en su elaboración lo establecido en las Normas Técnicas del RNE.

En ese sentido, orienta a contribuir y mejorar la calidad de vida con una infraestructura adecuada para realizar encuentros, integración y concentración social, promoviendo el bienestar de las organizaciones y ciudadanos de la comunidad, estimulando a la vez la economía.

## l) NORMAS REGLAMENTARIAS

El contratista está obligado a cumplir cabalmente durante la ejecución de la Actividad, las normas legales vigentes siguientes, bajo responsabilidad en caso de inobservancia:

1. Ley 2861 Ley General del Ambiente
2. D.S. 009-2005-TR Reglamento de Seguridad y Salud en el Trabajo.
3. D.S. N° 003-98-SA "Normas Técnicas del Seguro Complementario de Trabajo de Riesgo"
4. D.S. 42-F "Reglamento de Seguridad Industrial

Adicionalmente para trabajos en zona, el Contratista debe cumplir con:

- a) Todos los compromisos de mitigar los Impactos Ambientales.
- b) Instruir al personal que trabaje en la actividad, sobre los procedimientos para la protección y conservación ambiental en la zona.

### 3.1.2. CONSIDERACIONES ESPECIFICAS

#### a) HABILITACION DEL PROVEEDOR

Estar Inscrito en el registro Nacional de proveedores - RNP, en el Registro de Proveedores de Servicios

#### b) DEL EQUIPAMIENTO Y LA INFRAESTRUCTURA

Se considera como equipamiento estratégico a los siguientes:



MUNICIPALIDAD DE  
NUEVO CHIMBOTE

*Bienestar para TODOS*



# MUNICIPALIDAD DE NUEVO CHIMBOTE

Bienestar para TODOS

ITEM	DESCRIPCION	CANTIDAD
1.	TEODOLITO	1.Und
2.	PLANCHA COMPACTADORA VIBRATORIA 5.8 HP	1.Und
3.	CARGADOR FRONTAL S/LLANTAS 125-155 HP 3 YD3	1.Und
4.	CAMION VOLQUETE DE 15 m3	1.Und
5.	VIBRADOR DE CONCRETO 4 HP 1.25"	1.Und
6.	MEZCLADORA DE CONCRETO TIPO TAMBOR 18 HP-11P3	1.Und
7.	CAMION PLATAFORMA 4X2 ,178-210 HP, 12 TN	1.Und
8.	GRUA HIDRAULICA	1.Und

El postor no podrá ofertar equipamiento y/o maquinaria diferente a la requerida en la presente literal.

De conformidad con el numeral 49.3 del artículo 49 y el literal e) del numeral 139.1 del artículo 139 del reglamento, este requisito de calificación se acredita para la suscripción del contrato.

## c) DEL PERSONAL

El Contratista prestador del servicio deberá presentar al supervisor del servicio, la relación del Personal Clave esencial para la ejecución de la prestación, teniendo en cuenta lo siguiente:

PLANTEL PROFESIONAL CLAVE		
CARGO	PROFESIÓN	EXPERIENCIA
Responsable de Servicio	Ingeniero Civil o Arquitecto	24 meses como Residente o responsable del Servicio y/o residente principal y/o director residente y/o jefe residente y/o jefe residente principal y/o Ingeniero residente, en servicio similares; que se computara desde la colegiatura.
Especialista de Seguridad	Ingeniero Civil o Ingeniero Industrial.	12 meses como Especialista en Seguridad y/o ingeniero en Seguridad y/o supervisor y/o residente y/o asistente en obras en general; que se computara desde la colegiatura.
Especialista en Impacto Ambiental	Ingeniero Civil o Ingeniero Ambiental.	12 mese como Especialista y/o ingeniero y/o supervisor y/o jefe y/o responsable y/o residente ambiental y/o ambientalista en: mitigación ambiental o ambientalista o monitoreo y mitigación ambiental o impacto ambiental o medio ambiente, en la ejecución de obras o servicios generales; que se computado desde la colegiatura

- El residente del Servicio no podrá prestar servicios en más de una obra a la vez.
- La colegiatura y habilitación de los profesionales se requerirá para el inicio de su participación efectiva en el servicio.
- La permanencia en la obra del Residente del Servicio es el 100% (cien por ciento) durante la ejecución del Servicio. De los demás profesionales o especialistas, es según lo establecido en los gastos generales, con la finalidad de garantizar un óptimo cumplimiento de la ejecución contractual del objeto de la convocatoria.



MUNICIPALIDAD DE  
NUEVO CHIMBOTE

Bienestar para TODOS



# MUNICIPALIDAD DE NUEVO CHIMBOTE

Bienestar para TODOS

- El profesional propuesto como residente del Servicio, es de modo permanente y directo (Artículo 179° del reglamento de la ley), por lo que no debe tener vínculo laboral o contractual vigente, en obras y/o servicios que se encuentren en ejecución por la Municipalidad Distrital de Nuevo Chimbote u otra entidad
- El residente del Servicio, como mínimo debe permanecer en la ejecución de la obra 60 días calendarios y/o íntegro del plazo de ejecución de la obra, si este es menor a 60 días calendarios, para poder cambiar el profesional clave de conformidad con las disposiciones establecidas en el numeral 190.2 del artículo 190 del Reglamento de la Ley de Contrataciones del Estado.
- Documentos para la acreditación de formación académica: Se verificará en el portal web de la Superintendencia Nacional de Educación Superior Universitaria - SUNEDU a través del siguiente link: <https://enlinea.sunedu.gob.pe/> De no encontrarse inscrito, presentar la copia del diploma respectivo. La colegiatura y habilitación se requerirá para el inicio de su participación efectiva en la ejecución de la prestación.
- Documentos para la acreditación de la experiencia: (i) Copia simple de contratos y su respectiva conformidad o (ii) constancias o (iii) certificados o (iv) cualquier otra documentación que, de manera fehaciente demuestre la experiencia del personal clave propuesto. La Entidad debe valorar de manera integral los documentos presentados para acreditar dicha experiencia, se debe validar la experiencia si las actividades que realizó el profesional corresponden con la función propia del cargo o puesto requerido, desarrollados en el sector público o privado

## d) DE LA EXPERIENCIA DEL PROVEEDOR EN LA ESPECIALIDAD

Monto facturado acumulado	Cantidad máxima de contratos	Antigüedad de la prestación	Acreditación de experiencia
S/ 1,700.000.00, por la contratación de servicios iguales o similares al objeto de la convocatoria. (Véase Nota 3)	Veinte (20)	Durante los ocho (08) años anteriores a la fecha de la presentación de ofertas que se computarán desde la fecha de la conformidad o emisión del comprobante de pago, según corresponda.	<p>Servicio: Se acreditará con copia simple de: (i) contratos u órdenes de servicios, y su respectiva conformidad o constancia de prestación; o (ii) comprobantes de pago cuya cancelación se acredite documental y fehacientemente, con voucher de depósito, nota de abono, reporte de estado de cuenta, cualquier otro documento emitido por Entidad del sistema financiero que acredite el abono o mediante cancelación en el mismo comprobante de pago</p> <p>Obra: La experiencia del postor se acreditará con copia simple de: (i) contratos y sus respectivas actas de recepción de obra; (ii) contratos y sus respectivas resoluciones de liquidación; o (iii) contratos y sus respectivas constancias de prestación o cualquier otra documentación de la cual se desprenda fehacientemente que la obra fue concluida, así como el monto total que implicó su ejecución; correspondientes a un máximo de veinte (20) contrataciones.</p>



MUNICIPALIDAD DE  
NUEVO CHIMBOTE

Bienestar para TODOS



# MUNICIPALIDAD DE NUEVO CHIMBOTE

*Bienestar para TODOS*

Se considera servicios y/o obras similares a los siguientes: En mantenimiento y/o rehabilitación y/o renovación y/o reparación y /o reconstrucción y/o mejoramiento y/o creación y/o construcción y/o la combinación de estos: infraestructuras recreativas en parques, acreditando las siguientes actividades: demolición de estructuras existentes, bancas de concreto, áreas de juegos, áreas verdes y suministro e instalación de luminarias.

## e) CONDICIONES DE LOS CONSORCIOS

De conformidad con el numeral 49.5 del Artículo 49 del Reglamento, el área usuaria puede incluir lo siguiente:

- 1) El número máximo de consorciados es de 02 integrantes.
- 2) El porcentaje mínimo de participación de cada consorciado es de 20%.
- 3) El porcentaje mínimo de participación en el ejecución del contrato, para el integrante del consorcio que acredite mayor experiencia, es de 20%.

## f) PENALIDADES

Se aplicará el Artículo 1619 - Penalidades Por Mora En La Ejecución De La Prestación.

En caso de retraso injustificado del contratista en la ejecución de las prestaciones objeto del contrato, la Entidad le aplica automáticamente una penalidad por mora por cada día de atraso. La penalidad se aplica automáticamente y se calcula de acuerdo a la siguiente formula.

$$\text{Penalidad Diaria} = \frac{0.10 \times \text{Monto}}{F \times \text{Plazo En Dias}}$$

Donde F tiene los siguientes valores:

- a) Para plazos menores o iguales a sesenta (60) días, para bienes, servicios en general, consultorias y ejecución de obras: F 0.40.
- b) Para plazos mayores a sesenta (60) días.
- c) b.2) Para obras: F = 0.15.

Tanto el monto como el plazo se refieren, según corresponda, al contrato o ítem que debió ejecutarse o, en caso que estos involucraran obligaciones de ejecución periódica, a la prestación parcial que fuera materia de retraso. Para efectos del cálculo de la penalidad diaria se considera el monto del contrato vigente.

## g) DE LAS OTRAS PENALIDADES

Los documentos del procedimiento de selección pueden establecer penalidades distintas a la mencionada en el artículo 163 del Reglamento, siempre y cuando sean objetivas, razonables, congruentes y proporcionales con el objeto de la contratación. Para estos efectos, deben incluir los supuestos de aplicación de penalidad, distintas al



**MUNICIPALIDAD DE  
NUEVO CHIMBOTE**

*Bienestar para TODOS*





# MUNICIPALIDAD DE NUEVO CHIMBOTE

Bienestar para **7008** **7008**

retraso o mora, la forma de cálculo de la penalidad para cada supuesto y el procedimiento mediante el cual se verifica el supuesto a penalizar.

Estas penalidades se calculan de forma independiente a la penalidad por mora:

OTRAS PENALIDADES			
Nº	SUPUESTOS DE APLICACIÓN DE PENALIDAD	FORMA DE CÁLCULO	PROCEDIMIENTO
1	Cuando el personal del plantel profesional clave permanece menos de sesenta (60) días calendario o del íntegro del plazo de ejecución, si este es menor a los sesenta (60) días calendario, de conformidad con las disposiciones establecidas en el numeral 190.2 del artículo 190 del Reglamento.	Por cada día de ausencia 0.5 UIT (*), por cada día de ausencia del personal en la actividad en el plazo previsto	1. Inscripción en cuaderno de ocurrencias. 2. Según Informe del Supervisor de la Actividad. 3. Informe del Sub Gerente de Obras Públicas, Estudios y Proyectos.
2	En caso el contratista incumpla con su obligación de ejecutar la prestación con el personal acreditado o debidamente sustituido.	Por cada día de ausencia 0.5 UIT (*), por cada día de ausencia del personal en la actividad en el plazo previsto	1. Inscripción en cuaderno de ocurrencias. 2. Acta de Constatación. 3. Según Informe del Supervisor de la Actividad. 4. Informe del Sub Gerente de Obras Públicas, Estudios y Proyectos
3	Si el contratista o su personal, no permite el acceso al cuaderno de ocurrencias al Supervisor del servicio, impidiéndole anotar las ocurrencias.	Cinco por mil (5/1000) del monto de la valorización del periodo por cada día de impedimento.	1. Inscripción en cuaderno de ocurrencias. 2. Acta de Constatación. 3. Según Informe del Supervisor de la Actividad. 4. Informe del Sub Gerente de Obras Públicas, Estudios y Proyectos
4	<b>PERSONAL OFERTADO</b> Cuando no cumple con proveer con el personal establecido en su propuesta técnica, cuando inicie la prestación efectiva.	Por cada día de ausencia 0.5 UIT (*)	1. Inscripción en cuaderno de ocurrencias. 2. Acta de Constatación. 3. Según Informe del Supervisor de la Actividad. 4. Informe del Sub Gerente de Obras Públicas, Estudios y Proyectos
5	Cuando culmine la relación contractual entre el contratista y el personal ofertado y la Entidad no haya aprobado la sustitución del personal por no cumplir con las experiencias y calificaciones del personal a ser reemplazado (Art. 190 del Reglamento de la Ley de Contrataciones del Estado).	Por cada día de ausencia. 0.5 UIT (*)	1. Inscripción en cuaderno de ocurrencias. 2. Acta de Constatación. 3. Según Informe del Supervisor de la Actividad. 4. Informe del Sub Gerente de Obras Públicas, Estudios y Proyectos
6	<b>SEGURIDAD DE LA ACTIVIDAD Y SEÑALIZACIÓN</b> Cuando el contratista no cuenta con los dispositivos de seguridad en la actividad tanto peatonal y vehicular incumpliendo las normas y el expediente Técnico. Los dispositivos o las señales peatonal y/o vehicular y otros son los que se encuentran detallados en el Expediente Técnico.	Cinco por mil (5/1000) del monto de la valorización del periodo por cada día de incumplimiento.	1. Inscripción en cuaderno de ocurrencias. 2. Acta de Constatación. 3. Según Informe del Supervisor de la Actividad. 4. Informe del Sub Gerente de Obras Públicas, Estudios y Proyectos
6	<b>INDUMENTARIA E IMPLEMENTACION DE PROTECCION PERSONAL</b> Cuando el contratista no cumpla en dotar al personal los implementos o equipos básicos de protección personal, en la	0.5 UIT por ocurrencia detectada.	1. Inscripción en cuaderno de ocurrencias. 2. Acta de Constatación. 3. Según Informe del Supervisor de la Actividad.





# MUNICIPALIDAD DE NUEVO CHIMBOTE

*Bienestar para TODOS*

	<p>ejecución de la actividad, conforme lo establecido en la NORMA G.050. El contratista deberá cumplir obligatoriamente el Artículo 10° Equipos Básicos de Protección Personal (EPP) de la NORMA G.050 del Reglamento Nacional de Edificaciones.</p> <ol style="list-style-type: none"><li>1. Uniforme.</li><li>2. Protector o cascos de Seguridad tipo jockey contra impacto y/o descarga eléctrica. (Según sea el caso). Para Identificar la categoría y ocupación de los trabajadores, los cascos de seguridad serán de colores específicos.</li><li>3. Calzado de seguridad (botas de jebe, botines dieléctricos, botines de cuero) Según sea el caso.</li><li>4. Protectores de Oídos, (Tapones de oído o auriculares) según sea el caso.</li><li>5. Protectores Visuales (Gafas de seguridad, Pantallas de soldadura, etc.) según sea el caso.</li><li>6. Arnés de Seguridad.</li><li>7. Guantes de Seguridad según sea el caso (Dieléctricos, de Cuero o de plástico o jebe)</li><li>8. Mascarilla anti polvo.</li></ol>		4. Informe del Sub Gerente de Obras Públicas, Estudios y Proyectos
7	<p><b>EQUIPOS DEL CONTRATISTA.</b> Cuando el Contratista no cuenta con los equipos mínimos exigidos en el expediente técnico conforme a su propuesta técnica, o que los tenga incompletos para la ejecución de la actividad.</p>	0.5 UIT por ocurrencia	<ol style="list-style-type: none"><li>1. Inscripción en cuaderno de ocurrencias.</li><li>2. Acta de Constatación.</li><li>3. Según Informe del Supervisor de la Actividad.</li><li>4. Informe del Sub Gerente de Obras Públicas, Estudios y Proyectos</li></ol>
8	<p><b>CALIDAD DE MATERIALES.</b> Cuando el Contratista ingrese materiales a la actividad sin autorización del supervisor o utilice para la ejecución del servicio, materiales de menos calidad que los especificados en el Expediente Técnico y las normativas vigentes. La multa es por cada material no autorizado o no adecuado.</p> <p>EL CONTRATISTA deberá retirar dicho material y reemplazarlo por otro que cumpla con las especificaciones técnicas, siendo reemplazado sin costo alguno para la Entidad. (Los originales de las pruebas deberán ser entregados en Liquidaciones de la entidad).</p>	Dos por mil (2/1000) del monto de la valorización del periodo por cada caso detectado	<ol style="list-style-type: none"><li>1. Inscripción en cuaderno de ocurrencias.</li><li>2. Acta de Constatación.</li><li>3. Según Informe del Supervisor de la Actividad.</li><li>4. Informe del Sub Gerente de Obras Públicas, Estudios y Proyectos</li></ol>
9	<p><b>CARTEL DE LA ACTIVIDAD</b> Cuando el contratista no coloque cartel de la actividad dentro del plazo 05 días calendarios. La multa por cada día de atraso será:</p>	0.5 UIT por ocurrencia.	<ol style="list-style-type: none"><li>1. Inscripción en cuaderno de ocurrencias.</li><li>2. Acta de Constatación.</li><li>3. Según Informe del Supervisor de la Actividad.</li><li>4. Informe del Sub Gerente de Obras Públicas, Estudios y Proyectos</li></ol>







# MUNICIPALIDAD DE NUEVO CHIMBOTE

Bienestar para TODOS

10	Quando el contratista no mantiene colocado el cartel de la actividad hasta la etapa de recepción.	0.5 UIT por ocurrencia.	1. Inscripción en cuaderno de ocurrencias. 2. Acta de Constatación. 3. Según Informe del Supervisor de la Actividad. 4. Informe del Sub Gerente de Obras Públicas, Estudios y Proyectos
11	<b>PERMANENCIA EN ACTIVIDAD DE LOS PROFESIONALES PROPUESTOS, EXCEPTO EL RESIDENTE DE DEL SERVICIO</b> Quando los personales propuestos no se encuentren en la actividad de acuerdo al cronograma de intervención.	Por cada día y persona 1.0 UIT (*)	1. Inscripción en cuaderno de ocurrencias. 2. Acta de Constatación. 3. Según Informe del Supervisor de la Actividad. 4. Informe del Sub Gerente de Obras Públicas, Estudios y Proyectos
12	En caso se detecte que un personal clave del Contratista, considerado a tiempo completo, presta paralelamente sus servicios (figura en dos o más equipos de empresas que tienen firmados contratos de servicios u obras con el CONTRATANTE).	Dos por mil (2/1000) del monto de la valorización del periodo por cada evento	1. Inscripción en cuaderno de ocurrencias. 2. Según Informe del Supervisor de la Actividad. 3. Informe del Sub Gerente de Obras Públicas, Estudios y Proyectos
13	<b>PERMANENCIA DEL RESIDENTE.</b> En caso que el residente del servicio no desempeñe sus funciones de forma permanente y directa en la ejecución de la actividad será causal de aplicación de la penalidad.	Por cada día inasistencia 0.50 UIT (*)	1. Inscripción en cuaderno de ocurrencias. 2. Acta de Constatación. 3. Según Informe del Supervisor de la Actividad. 4. Informe del Sub Gerente de Obras Públicas, Estudios y Proyectos
14	<b>CAMBIO DEL PROFESIONAL PROPUESTO COMO RESIDENTE DE ACTIVIDAD</b> Quando se realice el cambio del profesional propuesto y no cumpla los requisitos que exima de la penalidad	Dos por mil (2/1000) del monto de la valorización del periodo por cada profesional reemplazado.	1. Inscripción en cuaderno de ocurrencias. 2. Acta de Constatación. 3. Según Informe del Supervisor de la Actividad. 4. Informe del Sub Gerente de Obras Públicas, Estudios y Proyectos
15	<b>POR CAMBIO DE PERSONAL PROFESIONAL</b> El Personal profesional está obligado a participar de modo permanente y directo durante la ejecución de la obra. De tomarse conocimiento de su participación en otra obra contratada por cualquier Entidad pública o privada, se solicitará su cambio.	Se aplicará una penalidad equivalente al 0.5% del monto del contrato de Obra correspondiente, por cada profesional involucrado.	1. Inscripción en cuaderno de ocurrencias. 2. Acta de Constatación. 3. Según Informe del Supervisor de la Actividad. 4. Informe del Sub Gerente de Obras Públicas, Estudios y Proyectos
16	Quando el contratista no cumpla con entregar el calendario acelerado dentro de las exigencias indicadas en el artículo 203° Reglamento de la Ley de Contrataciones del Estado.	0.5 UIT por ocurrencia.	1. Inscripción en cuaderno de ocurrencias. 2. Acta de Constatación. 3. Según Informe del Supervisor de la Actividad. 4. Informe del Sub Gerente de Obras Públicas, Estudios y Proyectos
17	Por no presentar al supervisor el Calendario de avance de la actividad valorizada actualizada y su programación CPM correspondiente, dentro del plazo establecido por el Artículo 198° Procedimiento de Ampliación de Plazo del Reglamento de la Ley de Contrataciones del Estado.	Dos por mil (2/1000) del monto de la valorización del periodo por cada día de retraso.	1. Inscripción en cuaderno de ocurrencias. 2. Según Informe del Supervisor de la Actividad. 3. Informe del Sub Gerente de Obras Públicas, Estudios y Proyectos
18	Por valorizar trabajos sin ceñirse a las bases de pago de las especificaciones técnicas y/o valorizar trabajos no ejecutados (sobre-valorizaciones,	0.15% del Monto del Contrato original por cada oportunidad	Según informe del supervisor o Inspector o coordinador de la actividad.







# MUNICIPALIDAD DE NUEVO CHIMBOTE

Bienestar para **TO DOS**

	valorizaciones adelantadas, etc), que ocasionen pagos indebidos o no encuadrados en las disposiciones vigentes; sin perjuicio de las acciones legales que pudieran reconocer.		
19	Por atrasos y/o paralizaciones de los trabajos o actos programados, consecuencia del incumplimiento de sus obligaciones laborales con su personal de la actividad (pago de remuneraciones oportunas, etc.)	0.15% del Monto del Contrato original por cada oportunidad	1. Inscripción en cuaderno de ocurrencias. 2. Acta de Constatación. 3. Según Informe del Supervisor de la Actividad. 4. Informe del Sub Gerente de Obras Públicas, Estudios y Proyectos
20	<b>POR INCUMPLIMIENTO EN LOS ALCANCES DE LOS TERMINOS DE REFERENCIA Y EXPEDIENTE TÉCNICO.</b> - Cuando el Contratista incumpla con algún alcance establecido en los términos de referencia y Expediente Técnico.	Dos por mil (2/1000) del monto de la valorización del periodo por cada día de incumplimiento.	1. Inscripción en cuaderno de ocurrencias. 2. Acta de Constatación. 3. Según Informe del Supervisor de la Actividad. 4. Informe del Sub Gerente de Obras Públicas, Estudios y Proyectos
21	<b>PRUEBAS Y ENSAYOS</b> Cuando el contratista no realiza las pruebas o ensayos oportunamente para verificar la calidad de los materiales y los trabajos ejecutados.	Dos por mil (2/1000) del monto de la valorización por cada incumplimiento.	1. Inscripción en cuaderno de ocurrencias. 2. Acta de Constatación. 3. Según Informe del Supervisor de la Actividad. 4. Informe del Sub Gerente de Obras Públicas, Estudios y Proyectos
22	<b>SEGURO COMPLEMENTARIO DE TRABAJO DE RIESGO</b> Cuando el Contratista no cuente con el seguro complementario de trabajo de riesgo, para el personal que realice trabajos de ensayos, de Estudios de Suelos o cualquier personal técnico u obrero durante la ejecución de la actividad.	Uno por mil (1/1000) del valor del contrato, por cada ocurrencia en la actividad.	1. Inscripción en cuaderno de ocurrencias. 2. Acta de Constatación. 3. Según Informe del Supervisor de la Actividad. 4. Informe del Sub Gerente de Obras Públicas, Estudios y Proyectos
23	No cumple en realizar las medidas de mitigación ambiental indicadas en el estudio de Impacto ambiental.	Uno por tres mil (1/3000) del valor del contrato, por cada día.	1. Inscripción en cuaderno de ocurrencias. 2. Acta de Constatación. 3. Según Informe del Supervisor de la Actividad. 4. Informe del Sub Gerente de Obras Públicas, Estudios y Proyectos
24	No reporta los accidentes de trabajo de acuerdo a lo estipulado en la Ley 29783 de Seguridad y Salud en el Trabajo. DS N° 005-2012-TR y DS N° 009-2005-TR, Reglamento de Seguridad y Salud en el Trabajo.	Uno por cinco mil (1/5000) del valor del contrato, por cada ocurrencia.	1. Inscripción en cuaderno de ocurrencias. 2. Acta de Constatación. 3. Según Informe del Supervisor de la Actividad. 4. Informe del Sub Gerente de Obras Públicas, Estudios y Proyectos
25	<b>GARANTÍAS POR ADELANTOS</b> No presentar y/o mantener actualizado las Garantías por adelantos, por los montos que cubran el adelanto vigente.	Uno por cinco mil (1/5000) del valor del contrato, por cada ocurrencia.	1. Inscripción en cuaderno de ocurrencias. 2. Según Informe del Supervisor de la Actividad. 3. Informe del Sub Gerente de Obras Públicas, Estudios y Proyectos
26	<b>ENTREGA DE INFORMACION INCOMPLETA Y/O CON ERRORES Y/O EXTEMPORÁNEO</b> Cuando el contratista entregue documentación incompleta (faltante) o con errores o fuera del plazo normativo, perjudicando el trámite normal de los	Dos por mil (2/1000) del monto de la valorización por trámite documentario	1. Inscripción en cuaderno de ocurrencias. 2. Según Informe del Supervisor de la Actividad. 3. Informe del Sub Gerente de Obras Públicas, Estudios y Proyectos





# MUNICIPALIDAD DE NUEVO CHIMBOTE

Bienestar para **TO DOS**

	mismos (revisión del expediente técnico, solicitud de adelantos, valorizaciones, prestaciones adicionales, resultados de los controles de calidad, certificados de habilidad de los profesionales integrantes de su plantel técnico, etc.).		
27	Cuando se presente valorizaciones fuera de fecha según indica el RLCE. La multa será por día de retraso.	Dos por mil (2/1000) del monto de la valorización por cada día de incumplimiento.	1. Inscripción en cuaderno de ocurrencias. 2. Según Informe del Supervisor de la Actividad. 3. Informe del Sub Gerente de Obras Públicas, Estudios y Proyectos
28	Cuando la valorización sea devuelta al contratista para corrección de errores y esta no sea corregida en el plazo indicado.	Dos por mil (2/1000) del monto de la valorización por cada día de incumplimiento.	1. Inscripción en cuaderno de ocurrencias. 2. Según Informe del Supervisor de la Actividad. 3. Informe del Sub Gerente de Obras Públicas, Estudios y Proyectos
29	Por demora en la presentación de documentos (informes, cronogramas, informe final de servicio, etc.) y otros documentos solicitados por el Área Usuaria.	0.5 UIT por cada ocurrencia.	1. Inscripción en cuaderno de ocurrencias. 2. Según informe del Supervisor de la Actividad. 3. Informe del Sub Gerente de Obras Públicas, Estudios y Proyectos
30	Por realizar actividades estando suspendida y o paralizadas	0.5 UIT por cada ocurrencia.	1. Inscripción en cuaderno de ocurrencias. 2. Acta de Constatación. 3. Según Informe del Supervisor de la Actividad. 4. Informe del Sub Gerente de Obras Públicas, Estudios y Proyectos
31	<b>CUADERNO DE OCURRENCIAS</b> Por no encontrar cuaderno de ocurrencias en el lugar donde se ejecuta la actividad y no estar al día en los asientos que corresponden de acuerdo al avance de la actividad	Uno por dos mil (1/2000) del monto del de la valorización del período por cada evento.	1. Inscripción en cuaderno de ocurrencias. 2. Acta de Constatación. 3. Según Informe del Supervisor de la Actividad. 4. Informe del Sub Gerente de Obras Públicas, Estudios y Proyectos
32	<b>POR NO ENTREGAR EL CUADERNO DE OCURRENCIAS A LA ENTIDAD EN CASO DE RESOLUCIÓN CONTRACTUAL O CONJUNTAMENTE CON LA LIQUIDACION DEL CONTRATO DE LA ACTIVIDAD, EL QUE CORRESPONDA</b> Cuando el contratista no presente a la Entidad el cuaderno de la actividad por la resolución contractual de cualquiera de las partes, conjuntamente de la notificación de resolución del contrato de la actividad (en caso de resolución por parte del contratista) o luego de tres días calendarios de notificada la resolución del contrato de la actividad por parte de la Entidad.	Uno por dos mil (1/2000) por cada día de demora en la entrega del cuaderno de ocurrencias	1. Inscripción en cuaderno de ocurrencias. 2. Según Informe del Supervisor de la Actividad. 3. Informe del Sub Gerente de Obras Públicas, Estudios y Proyectos
33	En caso EL CONTRATISTA incumpla con su obligación de mantener vigentes las pólizas de seguros desde el inicio de la actividad hasta la recepción.	Cinco por diez mil (5/10000) del monto de contrato original por cada oportunidad que se evidencia la falta	1. Inscripción en cuaderno de ocurrencias. 2. Según Informe del Supervisor de la Actividad. 3. Informe del Sub Gerente de Obras Públicas, Estudios y Proyectos
34	Por incumplimiento de pagos (salarios, jornales, beneficios sociales, etc.) a su	0.5% del monto del Contrato original por	1. Inscripción en cuaderno de ocurrencias.





# MUNICIPALIDAD DE NUEVO CHIMBOTE

*Bienestar para TODOS*

	personal profesional, técnico y obrero, que afecte el normal desarrollo de la actividad, y que haya sido puesto en conocimiento de la Entidad	cada evento reportado o puesto en conocimiento de la Municipalidad Distrital de Nuevo Chimbote	2. Acta de Constatación. 3. Según Informe del Supervisor de la Actividad. 4. Informe del Sub Gerente de Obras Públicas, Estudios y Proyectos
35	<b>ENTREGA DE LOS PLANOS POST CONSTRUCCIÓN.</b> - Cuando el contratista no entrega en forma oportuna los planos post construcción (Máximo en un plazo de 10 días calendarios de culminada la actividad), de tal manera que impide a la Comisión de Recepción de la actividad, cumplir con sus funciones	Uno por dos mil (1/2000) del monto del contrato original por cada día de incumplimiento	1. Inscripción en cuaderno de ocurrencias. 2. Según Informe del Supervisor de la Actividad. 3. Informe del Sub Gerente de Obras Públicas, Estudios y Proyectos

(\*) UIT vigente al momento de la ocurrencia o evento sujeto de penalidad.

Cabe precisar que la penalidad por mora y las otras penalidades pueden alcanzar cada una un monto máximo equivalente al diez por ciento (%) del monto del contrato vigente. Para el caso de las multas consideradas estarán eximidos de la penalidad en los siguientes casos:

- Por fallecimiento del profesional propuesto.
- Por invalidez permanente, debidamente acreditado por los organismos correspondientes.
- Solicitud de cambio de profesional por disposición de la Entidad.
- Cambio del profesional cuando el inicio de la obra se haya postergado por más de 60 días entre el otorgamiento de la buena pro.
- Por inhabilitación para ejercer la profesión, eventos que el contratista informa por escrito a la Entidad como máximo al día siguiente de conocido el hecho, a efectos de solicitar posteriormente la autorización de sustitución del personal.
- Despido del profesional por disposición de la Entidad



## h) RESOLUCIÓN DEL CONTRATO

La Entidad puede resolver el contrato, de conformidad con el Artículo 36° de la Ley, en los casos en que el contratista:

- Haya llegado a acumular el monto máximo de la penalidad por mora o el monto máximo para otras penalidades, en la ejecución de la prestación de su servicio.
- Paralice o reduzca injustificadamente, en la ejecución de la prestación, pese a haber sido requerido para corregir la situación.

Cualquiera de las partes puede resolver el contrato, por caso fortuito o fuerza mayor que imposibilite de manera definitiva la continuación del contrato, por incumplimiento de sus obligaciones conforme lo establecido en el reglamento, o por hecho sobreviniente al perfeccionamiento del contrato que no sea imputable a alguna de las partes.

Cuando se resuelva el contrato por causas imputables a alguna de las partes, se debe resarcir los daños y perjuicios ocasionados. No corresponde el pago de daños y perjuicios en los casos de corrupción de funcionarios



MUNICIPALIDAD DE  
NUEVO CHIMBOTE

*Bienestar para TODOS*



## MUNICIPALIDAD DE NUEVO CHIMBOTE

*Bienestar para TODOS*

o servidores propiciada por parte del contratista, de conformidad a lo establecido en el artículo 11 de la presente Ley.

El contratista puede solicitar la resolución del contrato en los casos en que la entidad incumple injustificadamente con el pago y/u otras obligaciones esenciales a su cargo pese a haber sido requerido conforme al procedimiento establecido en el artículo 136°.

### i) RESPONSABILIDAD POR VICIOS OCULTOS

La conformidad del servicio por parte de LA ENTIDAD no enerva su derecho a reclamar posteriormente por defectos o vicios ocultos,

La responsabilidad del contratista por la calidad ofrecida y por los vicios ocultos que se presenten en el servicio ejecutado, tendrá un plazo de DOS (02) años, contados a partir de la recepción total o parcial del servicio; de conformidad con el artículo 40 de la ley 30225 ley de Contrataciones del Estado.

Para tal efecto para el cumplimiento de este requerimiento técnico mínimo el postor deberá presentar dentro de la propuesta una declaración jurada de compromiso de responsabilidad por calidad ejecutada y por responsabilidad de vicios ocultos del servicio ofertado; el no cumplimiento de lo solicitado traerá como consecuencia la descalificación inmediata de la propuesta del postor.

Cualquier defecto o vicio oculto que se detecte en fecha posterior a la recepción del servicio será notificado al CONTRATISTA otorgándosele un plazo para la subsanación a su cuenta y costo.

### j) FORMA DE PAGO

La forma de pago del servicio será por porcentaje de avance físico de acuerdo a las valorizaciones mensuales, (a cuál deberá contar con la conformidad, por parte de la supervisión) y previa emisión de la conformidad de la Sub Gerencia de Obras Públicas, Estudios y Proyectos, de la Municipalidad Distrital de Nuevo Chimbote.

- ✦ El 90% del monto total, por el concepto de la ejecución del servicio, el cual será cancelado en valorizaciones mensuales en forma proporcional al porcentaje avance del servicio, contándose con un plazo de ejecución de 75 días calendario.
- ✦ El 10% del monto total, será cancelado hasta la suscripción del acta de culminación y/o recepción del servicio y/o presentación del informe final.

### k) FORMULA DE REAJUSTE

En este caso como se trata de un servicio de corte plazo no se aplicará reajustes de precios.

### l) ADELANTOS

La Entidad NO otorgará Adelantos





**MUNICIPALIDAD DE  
NUEVO CHIMBOTE**

*Bienestar para TODOS*

**m) VALORIZACIONES Y METRADOS**

Las valorizaciones de avance de la Actividad tienen el carácter de pagos a cuenta y serán elaboradas y presentadas al último día de cada periodo mensual por el supervisor y el contratista, sobre la base de los metrados realmente ejecutados en dicho periodo.

Conjuntamente con la valorización, el contratista presentara los siguientes documentos necesarios para el trámite de pago.

- ✦ Certificados de ensayos y protocolos de control de calidad de los materiales y trabajos ejecutados.
- ✦ Panel fotográfico que sustente la secuencia de la prestación (mínimo 10 fotografías)
- ✦ Sustentación técnica de los metrados, mediante croquis, gráficos y/o esquemas que ilustren claramente lo realmente ejecutado.
- ✦ Protocolos de calidad.
- ✦ El plazo máximo de aprobación por el supervisor de las valorizaciones y su remisión a la MUNICIPALIDAD será de CINCO (5) días, contados a partir del primer día hábil del mes siguiente de la valorización respectiva y es cancelada por la Entidad en fecha posterior al último día de tal mes.

A ser el sistema de contratación a **SUMA ALZADA** se deberá de considerar lo estipulado en el numeral 194.3 del Art. 194 del RGLCE Y SUS MODIFICACIONES VIGENTES.

LA ENTIDAD podrá solicitar otra documentación que estime conveniente a través de la Sub Gerencia de Obras Públicas.

**n) DE LA RECEPCIÓN DEL SERVICIO**

A la terminación del servicio cuando se considere conveniente por la Entidad y luego de una inspección conjunta entre representantes de la Entidad, del Supervisor y del Contratista, si no existen observaciones con relación a la calidad y terminación de la actividad y estén en funcionamiento todos los sistemas y equipos que la conforman, se procederá a la Recepción, suscribiéndose el Acta correspondiente, en la que indicará claramente el estado final del Servicio. Conforme a lo dispuesto al artículo 208 del Reglamento de la Ley de Contrataciones del Estado.

La Recepción del servicio se hará en su totalidad y no de forma parcial, para lo cual, si el Contratista no cumpliera en el plazo estipulado, se le aplicará las penalidades que correspondan.

Asimismo, el Contratista proporcionará al Comité de Recepción, un juego completo de los planos de replanteo y/o post construcción, en su pedido de recepción del servicio, para facilitar la verificación de la culminación del servicio y demás documentos que correspondan.

**o) INFORME FINAL DEL SERVICIO**

Informe final del contrato de la EJECUCION DE LA ACTIVIDAD, deberá incluir la siguiente información y documentación:

- Caratula
- Ficha técnica de identificación de la Actividad



**MUNICIPALIDAD DE  
NUEVO CHIMBOTE**

*Bienestar para TODOS*





# MUNICIPALIDAD DE NUEVO CHIMBOTE

*Bienestar para TODOS*

## Documentos Técnicos

- Memoria descriptiva.
- Diseños y/o modificaciones.
- Metrados finales - post construcción o replanteo.
- Planos de post construcción o replanteo.
- Certificados de ensayos y pruebas de laboratorio.
- Informe Económico Financiero del Servicio
- Panel fotográfico

## Documentos Complementarios

- Copias Acta de entrega de terreno
- Copia Acta de Inicio de ejecución del mantenimiento
- Copia del Acta de recepción y/o conformidad del mantenimiento.
- Copia de la resolución que aprueba la ampliación de plazo, cuando corresponda.
- Copia de la resolución que aprueba los adicionales de Obra, cuando corresponda.
- Copia del contrato del Servicio de Ejecución
- Copia del contrato del Servicio de Supervisión.
- Copia de Comprobante de pago emitido por el servicio.
- Cuaderno de ocurrencias
- Copia de informes emitidos mensuales y/o valorizaciones

La presentación del Informe final de contrato de ejecución será en dos originales y 2 copias y su entrega será efectuada dentro de los 10 días calendarios, contados a partir del día siguiente de la fecha de Recepción de la Obra



### p) SUPERVISIÓN

La entidad a través de la Sub Gerencia de Obras Públicas, Estudios y Proyectos en amparo del RLCE, solicitará la contratación de un supervisor para el seguimiento de los trabajos en la actividad, lo cual será de aplicación del Artículo 186° "Durante la ejecución de la obra deberá contarse de modo permanente y directo con un Supervisor o con un Supervisor según corresponda"

### q) DE LA SUBCONTRATACIÓN

En aplicación del Artículo 147° del Reglamento de la Ley 30226 Ley de Contratación del Estado, se indica de manera expresa que estará prohibida la sub contratación por cualquier concepto.

### m) TIRIBUTOS Y OTRAS OBLIGACIONES

Serán de cargo del Contratista todos los tributos; contribuciones y gravámenes que le corresponden de acuerdo a Ley. Toda responsabilidad de carácter laboral y por el pago de aportaciones sociales es exclusivamente del Contratista.



MUNICIPALIDAD DE  
NUEVO CHIMBOTE

*Bienestar para TODOS*



## MUNICIPALIDAD DE NUEVO CHIMBOTE

*Bienestar para TODOS*

### n) COORDINACIÓN CON ENTIDADES PÚBLICAS Y EMPRESAS DE SERVICIO

El Contratista a la firma, del contrato, está obligado a efectuar las respectivas coordinaciones con las Entidades Públicas y empresas de servicio, mediante Cartas y gestiones a fin de asegurar la correcta y oportuna ejecución de los trabajos contratados, siempre que éstos se encuentren supeditados a autorizaciones y aceptación de dichas empresas para su realización

### o) SUMINISTROS DE SERVICIOS

El suministro de energía eléctrica, así como el abastecimiento de agua y uso de desagües, que sean necesarios para la ejecución de la actividad será de cuenta y responsabilidad del Contratista

### p) DAÑOS A TERCEROS

Constituye obligación del Contratista el sumir los costos de reparación de los daños que ocasionen a las redes eléctricas, agua, desagüe, teléfonos y demás terceros. La negativa del Contratista en reparar el daño causado será causal de resolución del contrato, sin perjuicio de la Municipalidad Distrital de Nuevo Chimbote o las empresas de servicio ejecuten los trabajos con cargo a las valorizaciones del Contratista o garantías de Fiel cumplimiento, de ser el caso.

### q) INDEMNIZACIONES

Es obligación y responsabilidad del Contratista, atender los juicios, reclamos, demandas o acciones imputables a él o a su personal directa e indirectamente por actividades ilícitas, daños, pérdidas, accidentes, lesiones o muertes, producidos dentro de la actividad o áreas aledañas de su influencia, como consecuencia de la ejecución de trabajos o negligencias.

Es obligación y responsabilidad del Contratista, inspeccionar los inmuebles aledaños en el perímetro de la construcción, cuyas instalaciones queden comprendidas en el área de influencia de los trabajos de la actividad y que puedan ver afectada su estabilidad o continuidad y además de ejecutar cualquier obra que se necesario para evitar accidentes o demandas de los propietarios

### r) OTRAS CONSIDERACIONES

#### ➤ RECURSOS PROVISTOS POR EL PROVEEDOR

El Proveedor deberá contar con las herramientas y equipos adecuados para la ejecución del servicio, así mismo deberá de cumplir con dar al personal a su cargo la indumentaria y equipos de protección personal (EPP) de seguridad de acuerdo al tipo de actividad.

#### ➤ OTRAS OBLIGACIONES DEL CONTRATISTA

El Contratista deberá implementar las acciones necesarias para el real cumplimiento de la Ley de Contrataciones del Estado y su Reglamento, Leyes, Resoluciones, Ordenanzas Municipales aplicables a la Actividad; así como para el suministro y transporte de materiales y equipos, acciones que se compromete a cumplir y respetar, no teniendo la Entidad responsabilidad, frente a las reclamaciones- a que/diere lugar el Contratista por infracción de las mismas.





# MUNICIPALIDAD DE NUEVO CHIMBOTE

*Bienestar para TODOS*

El Contratista deberá cumplir con todas las obligaciones legales y reglamentarias en materia laboral, previsión social y sanitaria, impacto ambiental, higiene y seguridad de la industria de la construcción en el sitio de la actividad y/o campamentos que establezca por motivo de este contrato

En caso de incumplimiento de esta obligación, y con reclamo debidamente justificado y aprobado, la Entidad podrá retener del Contratista, el monto reclamado o solicitarle que constituya una fianza o garantía a favor de ésta, que cubra dicho monto, hasta solucionar la reclamación.

El Contratista queda obligado a dar cumplimiento de los pedidos y exigencias de la Supervisión, que sean solicitados con sujeción al contrato, debiéndole proporcionar a la supervisión las facilidades y/o elementos necesarios, a fin que el control y seguimiento se efectúe en forma satisfactoria, oportuna y eficiente.

Durante la realización de los trabajos y demás actividades correspondientes a la actividad, el Contratista se ajustará estrictamente a los plazos consignados en los Calendarios Valorizados de Avance de La actividad y de Adquisición de Materiales que formarán parte del Contrato, respetando el Cronograma de pagos establecido.

El Contratista no podrá iniciar la ejecución de la actividad, si no ha sido abierto el Cuaderno de Ocurrencias. Con la apertura del Cuaderno de Ocurrencias el Contratista se somete al seguimiento y control de la Supervisión, en todo lo que se refiere a la actividad

El Contratista se obliga a cumplir con todos los procedimientos e instrucciones establecidos por la Entidad y la legislación correspondiente, en lo que respecta al Medio Ambiente y a la Seguridad y Salud Ocupacional, para lo cual los postores presentarán el Plan de Seguridad y Salud Ocupacional Dentro de dicho Plan deberá considerarse mínimamente los siguientes criterios ambientales específicos:



TIPOLOGÍA DEL IMPACTO	PRINCIPALES MEDIDAS DE MITIGACIÓN
1. El proyecto no deberá ocasionar el deterioro del área paisajística urbana de la Actividad y lugares aledaños.	Analizar la localización del Proyecto para evitar afectar áreas de especial intereses desde el punto de vista paisajístico urbano.
2. El proyecto no deberá interferir con los planes de protección de laderas, taludes y otras obras para el control de la erosión y deterioro de la vegetación natural.	Elegir adecuadamente la localización para implantación de las obras de reconstrucción, así como evitar afectar las flora y fauna.
3. El proyecto no deberá estar localizado sobre áreas pantanosas, áreas ecológicamente frágiles, o en zonas con condiciones naturales peligrosas o de alto riesgo ante la ocurrencia de fenómenos naturales.	Elegir adecuadamente la localización para la implementación de la obra de Infraestructura. En casos especialmente críticos proveer una estructura de protección para el establecimiento, asegurando además su acceso en cualquiera situación.
4. Se deberá asegurar la disposición adecuada de residuos sólidos y líquidos con el fin de evitar el deterioro de la calidad de fuentes de agua superficiales y subterráneas, tierras de cultivo y granjas.	Proveer recipientes apropiados para sustancias altamente tóxicas y uso del relleno sanitario autorizado.



**MUNICIPALIDAD DE  
NUEVO CHIMBOTE**

*Bienestar para TODOS*





## MUNICIPALIDAD DE NUEVO CHIMBOTE

*Bienestar para TODOS*

Adicionalmente deben tenerse en cuenta como mínimo las siguientes directrices:

- Deberán contar con servicios higiénicos adecuados y suficientes para los trabajadores.
- Deberá contarse con un sistema adecuado para eliminar desechos y materiales peligrosos para la salud humana provenientes de la ejecución en cuestión.
- Los trabajos de la ejecución del Proyecto, no deben generar malos olores, ni focos infecciosos o altos niveles de contaminación.
- Mantener un esquema eficiente de conservación del sitio de obras, para prevenir daños y erosiones durante la temporada de lluvias intensas.
- Mantener el control médico de la salud de los trabajadores y el control de las medidas de seguridad en la Actividad, con el objetivo de evitar accidentes de trabajo. Proveer en los campamentos botiquines equipados, cajas de recolección de basura, depósito y eliminación correcta de residuos orgánicos, tanto sólidos como líquido. Limpiar consolidar y proteger las superficies del sitio de obra, canteras y campamentos.
- Desmontar y demoler correctamente intervenciones y obras provisionales, sin dejar componentes que puedan constituir en el futuro, peligro o fuente de contaminación ambiental.

Con el fin de cumplir con las tipologías del impacto y las medidas de mitigación EL CONTRATISTA deberá evitar o minimizar, durante la ejecución y luego de la fase final de los trabajos, la generación de los siguientes impactos negativos, independientemente de las obligaciones que deriven de las especificaciones técnicas y demás normas y reglamentos nacionales:

- Contaminación del suelo con aceites, grasas, combustibles, pinturas, etc, en el lugar de la Actividad, así como en el campo si los hubiera.
- Contaminación del aire con polvo, cenizas, gases y material particulado.
- Contaminación sonora (ruido) en áreas urbanas y rurales por medio de equipos y maquinaria pesada.
- Inestabilidad de taludes naturales o artificiales, si fuera el caso por medio de excavaciones y cortes para cimentación, canteras, etc.
- Acumulación desordenada de detritos y otros materiales oriundos de los trabajos en el sitio de la actividad y en el campamento.
- Contaminación de las áreas citadas por cualquier residuo temporal no debidamente dispuesto.
- Generación de condiciones para la proliferación de vectores de enfermedades transmisibles, como mosquitos en agua estancada; roedores en depósitos de basura, etc.
- Degradación paisajista causada por movimientos de tierra, cortes y otros, relacionados con la ejecución de las actividades.
- Destrucción de vegetación natural fuera del área de construcción por depósito de materiales, acceso al lugar de la actividad, canteras de materiales campamentos de trabajadores, etc.



**MUNICIPALIDAD DE  
NUEVO CHIMBOTE**

*Bienestar para TODOS*



# MUNICIPALIDAD DE NUEVO CHIMBOTE

*Bienestar para TODOS*

Respecto a la documentación que obra en su poder relacionado con el proyecto, el Contratista se compromete en forma irrevocable a guardar confidencialmente y no disponer ni hacer uso de ella en ningún momento, para fines distintos a los intereses de la Entidad, ni después de la terminación del proyecto.

El Contratista está obligado a entregar a la Entidad, de acuerdo a lo establecido en el Art. 211 del Reglamento de la LCE, conjuntamente con la liquidación, los planos post construcción y la minuta de declaratoria de fábrica o memoria descriptiva valorizada

## ➤ ALCANCES E INSTALACIONES TEMPORALES

El Contratista deberá, contemplar a su costo cualquier alquiler y/o acondicionamiento temporal que pudiera necesitar para la ejecución de la obra, así mismo será responsable de cualquier perjuicio que ocasione como consecuencia de esta obligación.

## ➤ CORRESPONDENCIA

Cualquier comunicación entre el Contratista y la ENTIDAD o su Supervisor se deberá hacer por escrito.

El Contratista llevará un Cuaderno de ocurrencias donde se anotarán las instrucciones del Supervisor y las observaciones del Contratista además de cualquier hecho o acontecimiento importante de la Obra. La ENTIDAD y el Supervisor tendrán derecho a examinar este cuaderno en cualquier momento y anotar en las sus observaciones.

El Contratista tendrá siempre en el sitio, a disposición del Supervisor, un juego de todos los planos y Bases de especificaciones.

## ➤ PROGRAMA DE TRABAJOS

El programa de trabajos deberá ser elaborado utilizando el Método Del Camino Crítico (CPM), el Método PERT o cualquier otro sistema similar que sea satisfactorio al Supervisor.

Al actualizar su programa de trabajo y/o cronograma, el Contratista deberá tomar en cuenta las restricciones originadas por caso fortuito o de fuerza mayor.

La presentación del programa de trabajos y su aprobación por el Supervisor, no eximirán al Contratista de ninguna de las obligaciones y responsabilidades emergentes.

## ➤ GARANTIAS

**De las Garantías: Artículo 33° De la Ley.**

Las garantías que deben otorgar los postores adjudicatarios y/o contratistas, según corresponda, son las de fiel cumplimiento del contrato y por los adelantos. Sus modalidades, montos, condiciones y excepciones son regulados en el reglamento.

Las garantías que acepten las Entidades deben ser incondicionales, solidarias, irrevocables y de realización automática en el País, a solo requerimiento de la respectiva Entidad bajo responsabilidad de las empresas que las emiten, Dichas empresas deben encontrarse bajo la supervisión directa de la Superintendencia de Banca y Seguros y Administradoras Privadas de Fondos de Pensiones y deben estar autorizadas para emitir



**MUNICIPALIDAD DE  
NUEVO CHIMBOTE**

*Bienestar para TODOS*





## MUNICIPALIDAD DE NUEVO CHIMBOTE

*Bienestar para TODOS*

garantías; o estar consideradas en la última lista de bancos extranjeros de primera categoría que periódicamente publica el Banco Central de Reserva del Perú.

Las entidades financieras que emiten garantías a las que se refiere la presente Ley, facilitan el acceso de esta a las entidades públicas beneficiarias, debiendo para el efecto implementar los mecanismos correspondientes que permitan la aplicación de la presente disposición.

### ➤ SEGUROS

El proveedor proporcionará seguros a sus trabajadores y por daños a terceros (Seguro Complementario de Trabajo de Riesgo SCTR) en cumplimiento con la Ley N° 29783 y su reglamento aprobado mediante D.S. 005-2012-TR.

El proveedor se hará responsable de cualquier accidente de su propio personal, de público usuario o de cualquier daño a terceros que ocurriera como consecuencia de la ejecución de los servicios de mantenimiento contratados, sin perjuicio de que la Administración de la Municipalidad inicie las acciones judiciales y legales que correspondan.

### ➤ SEGURIDAD Y SALUD OCUPACIONAL

El Contratista está obligado a realizar las visitas técnicas, mediciones y cualquier actividad, en estricta conformidad a las normas de Seguridad y Salud Ocupacional OHSAS 18001.

El Contratista deberá cumplir con la normatividad legal sobre Seguridad y Salud Ocupacional; de aplicación en su actividad. Al respecto deberá dar estricto cumplimiento, bajo su responsabilidad en caso de Inobservando, de la normatividad, de la normatividad referencial y sus modificaciones seguidamente detalladas.

1. Ley N° 26842 Ley General de Salud.
2. D.S. N° 033-2001-MTC Reglamento Nacional de Tránsito
3. ISI 5-02-1 Orden y Limpieza
4. ISI 8-01-1 Manejo e Investigación de Incidentes y Accidentes de Trabajo

El Contratista deberá desarrollar las medidas adecuadas de seguridad y salud ocupacional a fin de garantizar la seguridad y salud del personal que Intervenga en la actividad y preservar los bienes propios.

### ➤ PRUEBAS Y CERTIFICADOS DE CALIDAD

El costo de pruebas y controles de calidad, de materiales y ejecución de trabajos, será por cuenta exclusiva del Contratista, las cuales se efectuarán en laboratorios externos de Universidades y/o instituciones, debidamente inscritos en INDECOPI.

El tipo y cantidad de la Pruebas y Análisis están Indicados; en el Expediente. Técnico, de conformidad al Reglamento Nacional de Edificaciones y otras normas conexas, así como aquellas que el supervisor considere necesarias, para alcanzar un servicio en calidad y eficiencia requerida.

El Contratista está obligado a presentar ante LA MUNICIPALIDAD, los certificados de calidad expedidos por los organismos competentes, de los materiales e insumos empleados en los trabajos de la actividad, teniendo en cuenta la siguiente consideración; Materiales e insumos Nacionales, Certificación de Calidad



MUNICIPALIDAD DE  
NUEVO CHIMBOTE

*Bienestar para TODOS*



# MUNICIPALIDAD DE NUEVO CHIMBOTE

Bienestar para TODOS

expedida por laboratorio dando cuenta de la Norma Técnica Nacional INDECOP vigente o su análoga extranjera autorizada por INDECOP, en el caso de Materiales e Insumos Importados.

Durante la ejecución de la actividad, el contratista realizará las pruebas y ensayos necesarios de los trabajos realizados, de conformidad a lo dispuesto en las normas técnicas nacionales, las mismas que serán comparadas con los resultados de los ensayos obtenidos por el supervisor de la actividad. No se admitirán pruebas realizadas en forma conjunta tampoco cuando el contratista y el supervisor contraten un mismo laboratorio.

El contratista no se podrá pasar de una partida a otra de la actividad, mientras no se cuente con la respectiva conformidad de los resultados de los ensayos por parte del supervisor de la Actividad.

## 3.2 REQUISITOS DE CALIFICACION

A	<b>CAPACIDAD LEGAL</b>
	<b>HABILITACIÓN</b>
	<p><b>Requisitos:</b></p> <p>El postor de contar con:</p> <ul style="list-style-type: none"> <li>✚ Inscripción vigente en el Registro Nacional de proveedores – Servicios.</li> <li>✚ Constancia de Información registrada.</li> <li>✚ Copia de DNI del representante legal, en caso de consorcio del representante común y los consorciados.</li> </ul> <div style="border: 1px solid black; padding: 5px; margin-top: 10px;"> <p><b>Importante</b></p> <p><i>De conformidad con la Opinión N° 186-2016/DTN, la habilitación de un postor, esta relacionada con cierta atribución con la cual debe contar el proveedor para poder llevar a cabo la actividad materia de contratación, este es el caso de las actividades reguladas por normas en las cuales se establecen determinados requisitos que las empresas deben cumplir a efectos de estar habilitadas para la ejecución de determinado servicio o estar autorizadas para la comercialización de ciertos bienes en el mercado.</i></p> </div>
	<p><b>Acreditación:</b></p> <ul style="list-style-type: none"> <li>✚ Copia de los documentos requeridos.</li> </ul> <p>De conformidad con el numeral 49.3 del artículo 49 y el literal e) del numeral 139.1 del artículo 139 del Reglamento este requisito de calificación se acredita para la suscripción del contrato.</p> <div style="border: 1px solid black; padding: 5px; margin-top: 10px;"> <p><b>Importante</b></p> <p><i>En el caso de consorcios, cada integrante del consorcio que se hubiera comprometido a ejecutar las obligaciones vinculadas directamente al objeto de la convocatoria debe acreditar este requisito.</i></p> </div>





# MUNICIPALIDAD DE NUEVO CHIMBOTE

Bienestar para **TODO**s

<b>B</b>	<b>CAPACIDAD TÉCNICA Y PROFESIONAL</b>																											
<b>B.1</b>	<b>EQUIPAMIENTO ESTRATÉGICO</b>																											
<p><u>Requisitos:</u></p> <table border="1"><thead><tr><th>ITEM</th><th>DESCRIPCION</th><th>CANTIDAD</th></tr></thead><tbody><tr><td>1.</td><td>TEODOLITO</td><td>1.Und</td></tr><tr><td>2.</td><td>PLANCHA COMPACTADORA VIBRATORIA 5.8 HP</td><td>1.Und</td></tr><tr><td>3.</td><td>CARGADOR FRONTAL S/LLANTAS 125-155 HP 3 YD3</td><td>1.Und</td></tr><tr><td>4.</td><td>CAMION VOLQUETE DE 15 m3</td><td>1.Und</td></tr><tr><td>5.</td><td>VIBRADOR DE CONCRETO 4 HP 1.25"</td><td>1.Und</td></tr><tr><td>6.</td><td>MEZCLADORA DE CONCRETO TIPO TAMBOR 18 HP-11P3</td><td>1.Und</td></tr><tr><td>7.</td><td>CAMION PLATAFORMA 4X2 ,178-210 HP, 12 TN</td><td>1.Und</td></tr><tr><td>8.</td><td>GRUA HIDRAULICA</td><td>1.Und</td></tr></tbody></table> <p><u>Acreditación:</u> Copia de documentos que sustenten la propiedad, la posesión, el compromiso de compra venta o alquiler u otro documento que acredite la disponibilidad del equipamiento estratégico requerido.</p> <div><p><b>Importante</b></p><p><i>En el caso que el postor sea un consorcio los documentos de acreditación de este requisito pueden estar a nombre del consorcio o de uno de sus integrantes.</i></p></div>		ITEM	DESCRIPCION	CANTIDAD	1.	TEODOLITO	1.Und	2.	PLANCHA COMPACTADORA VIBRATORIA 5.8 HP	1.Und	3.	CARGADOR FRONTAL S/LLANTAS 125-155 HP 3 YD3	1.Und	4.	CAMION VOLQUETE DE 15 m3	1.Und	5.	VIBRADOR DE CONCRETO 4 HP 1.25"	1.Und	6.	MEZCLADORA DE CONCRETO TIPO TAMBOR 18 HP-11P3	1.Und	7.	CAMION PLATAFORMA 4X2 ,178-210 HP, 12 TN	1.Und	8.	GRUA HIDRAULICA	1.Und
ITEM	DESCRIPCION	CANTIDAD																										
1.	TEODOLITO	1.Und																										
2.	PLANCHA COMPACTADORA VIBRATORIA 5.8 HP	1.Und																										
3.	CARGADOR FRONTAL S/LLANTAS 125-155 HP 3 YD3	1.Und																										
4.	CAMION VOLQUETE DE 15 m3	1.Und																										
5.	VIBRADOR DE CONCRETO 4 HP 1.25"	1.Und																										
6.	MEZCLADORA DE CONCRETO TIPO TAMBOR 18 HP-11P3	1.Und																										
7.	CAMION PLATAFORMA 4X2 ,178-210 HP, 12 TN	1.Und																										
8.	GRUA HIDRAULICA	1.Und																										
<b>B.2</b>	<b>INFRAESTRUCTURA ESTRATEGICA</b>																											
<p><u>Requisitos:</u></p> <p>✦ Contar con una oficina en el Distrito de Nuevo Chimbote.</p> <p><u>Acreditación:</u> Copia de documentos que sustenten la propiedad, la posesión, el compromiso de compra venta o alquiler u otro documento que acredite la disponibilidad de la infraestructura estratégico requerida.</p> <div><p><b>Importante</b></p><p><i>En el caso que el postor sea un consorcio los documentos de acreditación de este requisito pueden estar a nombre del consorcio o de uno de sus integrantes.</i></p></div>																												







# MUNICIPALIDAD DE NUEVO CHIMBOTE

Bienestar para **TODO**s

<b>B.3</b>	<b>CALIFICACIONES DEL PLANTEL CLAVE</b>								
<b>B.3.1</b>	<b>FORMACIÓN ACADÉMICA</b>								
<p><u>Requisitos:</u></p> <table border="1"> <thead> <tr> <th>CARGO</th> <th>PROFESIÓN</th> </tr> </thead> <tbody> <tr> <td>Responsable del Servicio</td> <td>Ingeniero Civil y/o Arquitecto</td> </tr> <tr> <td>Especialista de Seguridad</td> <td>Ingeniero Civil o Ingeniero Industrial.</td> </tr> <tr> <td>Especialista en Impacto Ambiental</td> <td>Ingeniero Civil o Ingeniero Ambiental.</td> </tr> </tbody> </table> <p><u>Acreditación:</u></p> <p>El TÍTULO PROFESIONAL requerido será verificado por el órgano encargado de las contrataciones o comité de selección, según corresponda, en el Registro Nacional de Grados Académicos y Títulos Profesionales en el portal web de la Superintendencia Nacional de Educación Superior Universitaria - SUNEDU a través del siguiente link: <a href="https://enlinea.sunedu.gob.pe/">https://enlinea.sunedu.gob.pe/</a> o en el Registro Nacional de Certificados, Grados y Títulos a cargo del Ministerio de Educación a través del siguiente link : <a href="http://www.titulosinstitutos.pe/">http://www.titulosinstitutos.pe/</a>, según corresponda</p> <div style="border: 1px solid black; padding: 5px;"> <p><b>Importante</b></p> <ul style="list-style-type: none"> <li>El postor debe señalar los nombres y apellidos, DNI y profesión del personal clave, así como el nombre de la universidad o institución educativa que expidió el grado o título profesional requerido.</li> </ul> </div> <p>En caso el TÍTULO PROFESIONAL requerido no se encuentre inscrito en el referido registro, el postor debe presentar la copia del diploma respectivo a fin de acreditar la formación académica requerida.</p>		CARGO	PROFESIÓN	Responsable del Servicio	Ingeniero Civil y/o Arquitecto	Especialista de Seguridad	Ingeniero Civil o Ingeniero Industrial.	Especialista en Impacto Ambiental	Ingeniero Civil o Ingeniero Ambiental.
CARGO	PROFESIÓN								
Responsable del Servicio	Ingeniero Civil y/o Arquitecto								
Especialista de Seguridad	Ingeniero Civil o Ingeniero Industrial.								
Especialista en Impacto Ambiental	Ingeniero Civil o Ingeniero Ambiental.								
<b>B.3.2</b>	<b>CAPACITACION</b>								
<p><u>Requisitos:</u></p> <p>Mínimo 120 horas lectivas para el personal requerido como <b>RESIDENTE DEL SERVICIO</b>, en cursos y/o diplomados de:</p> <ul style="list-style-type: none"> <li>Residencia y/o Supervisión de Obras en edificaciones.</li> <li>Gerencia de la Construcción.</li> </ul> <p>Mínimo 120 horas lectivas para el personal requerido como <b>ESPECIALISTA DE SEGURIDAD Y SALUD EN EL TRABAJO</b>, en cursos y/o diplomados de:</p> <ul style="list-style-type: none"> <li>Seguridad y salud ocupacional y Medio Ambiente SSOMA</li> </ul> <p>Mínimo 120 horas lectivas para el personal requerido como <b>ESPECIALISTA EN IMPACTO AMBIENTAL</b>, en cursos y/o diplomados de:</p> <ul style="list-style-type: none"> <li>Gestión Ambiental y/o Evaluación del Impacto Ambiental</li> </ul> <p><u>Acreditación:</u></p> <p>Se acreditará con copia simple de <b>CONSTANCIAS, CERTIFICADOS.</b></p>									





# MUNICIPALIDAD DE NUEVO CHIMBOTE

Bienestar para **TODO**s

## Importante

Se podrá acreditar la capacitación mediante certificados de estudios de postgrado, considerando que cada crédito del curso que acredita la capacitación equivale a dieciséis horas lectivas, según la normativa de la materia

## B.4 EXPERIENCIA DEL PLANTEL PROFESIONAL CLAVE

### Requisitos:

CARGO	EXPERIENCIA
Responsable de Servicio	24 meses como Residente o responsable del Servicio y/o residente principal y/o director residente y/o jefe residente y/o jefe residente principal y/o Ingeniero residente, en servicio similares; que se computara desde la colegiatura.
Especialista de Seguridad	12 meses como Especialista en Seguridad y/o ingeniero en Seguridad y/o supervisor y/o residente y/o asistente en obras en general; que se computara desde la colegiatura.
Especialista en Impacto Ambiental	12 mese como Especialista y/o ingeniero y/o supervisor y/o jefe y/o responsable y/o residente ambiental y/o ambientalista en: mitigación ambiental o ambientalista o monitoreo y mitigación ambiental o impacto ambiental o medio ambiente, en la ejecución de obras o servicios generales; que se computado desde la colegiatura

### Acreditación:

La experiencia del personal clave se acreditará con cualquiera de los siguientes documentos:

(i) copia simple de contratos y su respectiva conformidad o (ii) constancias o (iii) certificados o (iv) cualquier otra documentación que, de manera fehaciente demuestre la experiencia del personal propuesto.

### Importante

- Los documentos que se acrediten la experiencia deben incluir los nombres y apellidos del personal clave, el cargo desempeñado, el plazo de la prestación indicando el día, el mes y año de inicio y culminación, el nombre de la Entidad u Organización que emite el documento, la fecha de emisión y nombres y apellidos de quien suscribe el documento.
- En caso los documentos para acreditar la experiencia establezcan el plazo de la experiencia adquirida por el personal clave en meses sin especificar los días se debe considerar el mes completo.
- Se considerará aquella experiencia que no tenga antigüedad mayor a veinticinco (25) años anteriores a la fecha de la presentación de ofertas.
- Al calificar la experiencia del personal, se debe valorar de manera integral los documentos presentados por el postor para acreditar dicha experiencia. En tal sentido, aun cuando en los documentos presentados la denominación del cargo o puesto no coincida literalmente con aquella prevista en las bases, se deberá validar la experiencia si las actividades que realizó el personal corresponden con la función propia del cargo o puesto requerido en las bases.





# MUNICIPALIDAD DE NUEVO CHIMBOTE

Bienestar para **TODOS**

B	EXPERIENCIA DEL POSTOR EN LA ESPECIALIDAD
	<p><b>Requisitos:</b></p> <p>El postor debe acreditar un monto facturado acumulado equivalente a S/ 1,700,000.00 (UN MILLON SETECIENTOS MIL Y 00/100 SOLES), por la contratación de servicios iguales o similares al objeto de la convocatoria, durante los ocho (8) años anteriores a la fecha de la presentación de ofertas que se computarán desde la fecha de la conformidad o emisión del comprobante de pago, según corresponda.</p> <p>Se considera servicios y/o obras similares a los siguientes: En mantenimiento y/o rehabilitación y/o renovación y/o reparación y/o reconstrucción y/o mejoramiento y/o creación y/o construcción y/o la combinación de estos: infraestructuras recreativas en parques, acreditando las siguientes actividades: demolición de estructuras existentes, bancas de concreto, áreas de juegos, áreas verdes y suministro e instalación de luminarias.</p> <p><b>Acreditación:</b></p> <p><b>Servicio:</b> La experiencia del postor en la especialidad se acreditará con copia simple de (i) contratos u órdenes de servicios, y su respectiva conformidad o constancia de prestación; o (ii) comprobantes de pago cuya cancelación se acredite documental y fehacientemente, con voucher de depósito, nota de abono, reporte de estado de cuenta, cualquier otro documento emitido por Entidad del sistema financiero que acredite el abono o mediante cancelación en el mismo comprobante de pago, correspondientes a un máximo de veinte (20) contrataciones..</p> <p><b>Obra:</b> La experiencia del postor se acreditará con copia simple de: (i) contactos y sus respectivas actas de recepción de obra; (ii) contratos y sus respectivas resoluciones de liquidación; o (iii) contratos y sus respectivas constancias de prestación o cualquier otra documentación de la cual se desprenda fehacientemente que la obra fue concluida, así como el monto total que implicó su ejecución; correspondientes a un máximo de veinte (20) contrataciones.</p> <p>En caso los postores presenten varios comprobantes de pago para acreditar una sola contratación, se debe acreditar que corresponden a dicha contratación; de lo contrario, se asumirá que los comprobantes acreditan contrataciones independientes, en cuyo caso solo se considerara, para la evaluación, las veinte (20) primeras contrataciones indicadas en el <b>Anexo N°8</b> referido a la Experiencia del Postor en la Especialidad.</p> <p>En el caso de servicios de ejecución periódica o continuada, solo se considera como experiencia la parte del contrato que haya sido ejecutada durante los ocho (8) años anteriores a la fecha de presentación de ofertas, debiendo adjuntarse copia de las conformidades correspondientes a tal parte o los respectivos comprobantes de pago cancelados.</p> <p>En los casos que se acredite experiencia adquirida en consorcio, debe presentarse la promesa de consorcio o el contrato de consorcio del cual se desprenda fehacientemente el porcentaje de las obligaciones que se asumió en el contrato presentado; de lo contrario, no se computará la experiencia proveniente de dicho contrato.</p> <p>Asimismo, cuando se presenten contratos derivados de procesos de selección convocados antes del 20.09.2012, la calificación se ceñirá al método descrito en la Directiva "Participación de Proveedores en Consorcio en las Contrataciones del Estado", debiendo presumirse que el porcentaje de las obligaciones equivale al porcentaje de participación de la promesa de consorcio o del contrato de consorcio. En caso que en dichos documentos no se consigne el porcentaje de participación se presumirá que las obligaciones se ejecutaron en partes iguales.</p>





# MUNICIPALIDAD DE NUEVO CHIMBOTE

Bienestar para TODOS

Si el titular de la experiencia no es el postor, consignar si dicha experiencia corresponde a la matriz en caso que el postor sea sucursal, o fue transmitida por reorganización societaria, debiendo acompañar la documentación sustentatoria correspondiente.

Si el postor acredita experiencia de otra persona jurídica como consecuencia de una reorganización societaria, debe presentar adicionalmente el **Anexo N° 9**.

Cuando en los contratos, órdenes de servicios o comprobantes de pago el monto facturado se encuentre expresado en moneda extranjera, debe indicarse el tipo de cambio venta publicado por la Superintendencia de Banca, Seguros y AFP correspondiente a la fecha de suscripción del contrato, de emisión de la orden de servicios o de cancelación del comprobante de pago, según corresponda.

Sin perjuicio de lo anterior, los postores deben llenar y presentar el **Anexo N° 8** referido a la Experiencia del Postor en la Especialidad

## Importante

- Al calificar la experiencia del postor, se debe valorar de manera integral los documentos presentados por el postor para acreditar dicha experiencia. En tal sentido, aun cuando en los documentos presentados la denominación del objeto contractual no coincida literalmente con el previsto en las bases, se deberá validar la experiencia si las actividades que ejecutó el postor corresponden a la experiencia requerida.
- En el caso de consorcios, solo se considera la experiencia de aquellos integrantes que se hayan comprometido, según la promesa de consorcio, a ejecutar el objeto materia de la convocatoria, conforme a la Directiva "Participación de Proveedores en Consorcio en las Contrataciones del Estado".



## Importante

- Si como resultado de una consulta u observación corresponde precisarse o ajustarse el requerimiento, se solicita la autorización del área usuaria y se pone de conocimiento de tal hecho a la dependencia que aprobó el expediente de contratación, de conformidad con el numeral 72.3 del artículo 72 del Reglamento.
- El cumplimiento de los Términos de Referencia se realiza mediante la presentación de una declaración jurada. De ser el caso, Adicionalmente la entidad puede solicitar documentación que acredite el cumplimiento de algún componente de estos. Para dicho efecto, consignara de manera detallada los documentos que deben presentar os postores en el literal e) del numeral 2.2.1.1 de esta sección de las bases.
- Los requisitos de calificación determinan si los postores cuentan con las capacidades necesarias para ejecutar el contrato, lo que debe ser acreditado documentalente, y no mediante declaración jurada.



MUNICIPALIDAD DE  
NUEVO CHIMBOTE

Bienestar para TODOS