

## BASES INTEGRADAS

### BASES ESTÁNDAR DE ADJUDICACIÓN SIMPLIFICADA PARA LA CONTRATACIÓN DEL SERVICIO DE CONSULTORÍA EN GENERAL<sup>1</sup>

#### ADJUDICACIÓN SIMPLIFICADA N°

022-2024-MDNCH/CS  
PRIMERA CONVOCATORIA

**CONTRATACIÓN DEL SERVICIO DE ELABORACION DEL  
ESTUDIO DE PRE INVERSION A NIVEL DE IOARR  
DONOMINADO: ADQUISICIÓN DE TERRENO; EN EL (LA) LA  
AVENIDA AGRARIA TRAMO: DESDE LA INTERSECCIÓN  
DE LA AVENIDA ANCHOVETA HASTA LA INTERSECCION  
DE LA AVENIDA PORTUARIA DEL DISTRITO DE NUEVO  
CHIMBOTE, PROVINCIA DE SANTA, DEPARTAMENTO DE  
ÁNCASH.**

<sup>1</sup> Estas Bases se utilizarán para la contratación del servicio de consultoría en general. Para tal efecto, se deberá tener en cuenta la siguiente definición:

**Consultoría en general:** Servicios profesionales altamente calificados.

## DEBER DE COLABORACIÓN

La Entidad y todo proveedor que se someta a las presentes Bases, sea como participante, postor y/o contratista, deben conducir su actuación conforme a los principios previstos en la Ley de Contrataciones del Estado.

En este contexto, se encuentran obligados a prestar su colaboración al OSCE y a la Secretaría Técnica de la Comisión de Defensa de la Libre Competencia del INDECOPI, en todo momento según corresponda a sus competencias, a fin de comunicar presuntos casos de fraude, colusión y corrupción por parte de los funcionarios y servidores de la Entidad, así como los proveedores y demás actores que participan en el proceso de contratación.

De igual forma, deben poner en conocimiento del OSCE y a la Secretaría Técnica de la Comisión de Defensa de la Libre Competencia del INDECOPI los indicios de conductas anticompetitivas que se presenten durante el proceso de contratación, en los términos del Decreto Legislativo N° 1034, "Ley de Represión de Conductas Anticompetitivas", o norma que la sustituya, así como las demás normas de la materia.

La Entidad y todo proveedor que se someta a las presentes Bases, sea como participante, postor y/o contratista del proceso de contratación deben permitir al OSCE o a la Secretaría Técnica de la Comisión de Defensa de la Libre Competencia del INDECOPI el acceso a la información referida a las contrataciones del Estado que sea requerida, prestar testimonio o absolución de posiciones que se requieran, entre otras formas de colaboración.

SECCIÓN GENERAL

DISPOSICIONES COMUNES DEL PROCEDIMIENTO DE SELECCIÓN

(ESTA SECCIÓN NO DEBE SER MODIFICADA EN NINGÚN EXTREMO, BAJO SANCIÓN DE NULIDAD)

CAPÍTULO I  
ETAPAS DEL PROCEDIMIENTO DE SELECCIÓN

1.1. REFERENCIAS

Cuando en el presente documento se mencione la palabra Ley, se entiende que se está haciendo referencia a la Ley N° 30225, Ley de Contrataciones del Estado, y cuando se mencione la palabra Reglamento, se entiende que se está haciendo referencia al Reglamento de la Ley de Contrataciones del Estado aprobado por Decreto Supremo N° 344-2018-EF.

Las referidas normas incluyen sus respectivas modificaciones, de ser el caso.

1.2. CONVOCATORIA

Se realiza a través de su publicación en el SEACE de conformidad con lo señalado en el artículo 54 del Reglamento, en la fecha señalada en el calendario del procedimiento de selección, debiendo adjuntar las bases y resumen ejecutivo.

1.3. REGISTRO DE PARTICIPANTES

El registro de participantes se realiza conforme al artículo 55 del Reglamento. En el caso de un consorcio, basta que se registre uno (1) de sus integrantes.

Importante

- Para registrarse como participante en un procedimiento de selección convocado por las Entidades del Estado Peruano, es necesario que los proveedores cuenten con inscripción vigente y estar habilitados ante el Registro Nacional de Proveedores (RNP) que administra el Organismo Supervisor de las Contrataciones del Estado (OSCE). Para obtener mayor información, se puede ingresar a la siguiente dirección electrónica: [www.rnp.gob.pe](http://www.rnp.gob.pe).
- Los proveedores que deseen registrar su participación deben ingresar al SEACE utilizando su Certificado SEACE (usuario y contraseña). Asimismo, deben observar las instrucciones señaladas en el documento de orientación "Guía para el registro de participantes electrónico" publicado en <https://www2.seace.gob.pe/>.
- En caso los proveedores no cuenten con inscripción vigente en el RNP y/o se encuentren inhabilitados o suspendidos para ser participantes, postores y/o contratistas, el SEACE restringirá su registro, quedando a disposición de estos intentar nuevamente registrar su participación en el procedimiento de selección en cualquier otro momento, dentro del plazo establecido para dicha etapa, siempre que haya obtenido la vigencia de su inscripción o quedado sin efecto la sanción que le impuso el Tribunal de Contrataciones del Estado.

1.4. FORMULACIÓN DE CONSULTAS Y OBSERVACIONES A LAS BASES

La formulación de consultas y observaciones a las bases se efectúa de conformidad con lo establecido en los numerales 72.1 y 72.2 del artículo 72 del Reglamento, así como el literal a) del artículo 89 del Reglamento.

Importante

No pueden formularse consultas ni observaciones respecto del contenido de una ficha de homologación aprobada. Las consultas y observaciones que se formulen sobre el particular, se tienen como no presentadas.

SECCIÓN GENERAL

DISPOSICIONES COMUNES DEL PROCEDIMIENTO DE SELECCIÓN

(ESTA SECCIÓN NO DEBE SER MODIFICADA EN NINGÚN EXTREMO, BAJO SANCIÓN DE NULIDAD)

CAPÍTULO I  
ETAPAS DEL PROCEDIMIENTO DE SELECCIÓN

1.1. REFERENCIAS

Quando en el presente documento se mencione la palabra Ley, se entiende que se está haciendo referencia a la Ley N° 30225, Ley de Contrataciones del Estado, y cuando se mencione la palabra Reglamento, se entiende que se está haciendo referencia al Reglamento de la Ley de Contrataciones del Estado aprobado por Decreto Supremo N° 344-2018-EF.

Las referidas normas incluyen sus respectivas modificaciones, de ser el caso.

1.2. CONVOCATORIA

Se realiza a través de su publicación en el SEACE de conformidad con lo señalado en el artículo 54 del Reglamento, en la fecha señalada en el calendario del procedimiento de selección, debiendo adjuntar las bases y resumen ejecutivo.

1.3. REGISTRO DE PARTICIPANTES

El registro de participantes se realiza conforme al artículo 55 del Reglamento. En el caso de un consorcio, basta que se registre uno (1) de sus integrantes.

Importante

- Para registrarse como participante en un procedimiento de selección convocado por las Entidades del Estado Peruano, es necesario que los proveedores cuenten con inscripción vigente y estar habilitados ante el Registro Nacional de Proveedores (RNP) que administra el Organismo Supervisor de las Contrataciones del Estado (OSCE). Para obtener mayor información, se puede ingresar a la siguiente dirección electrónica: [www.rnp.gob.pe](http://www.rnp.gob.pe).
- Los proveedores que deseen registrar su participación deben ingresar al SEACE utilizando su Certificado SEACE (usuario y contraseña). Asimismo, deben observar las instrucciones señaladas en el documento de orientación "Guía para el registro de participantes electrónico" publicado en <https://www2.seace.gob.pe/>.
- En caso los proveedores no cuenten con inscripción vigente en el RNP y/o se encuentren inhabilitados o suspendidos para ser participantes, postores y/o contratistas, el SEACE restringirá su registro, quedando a potestad de estos intentar nuevamente registrar su participación en el procedimiento de selección en cualquier otro momento, dentro del plazo establecido para dicha etapa, siempre que haya obtenido la vigencia de su inscripción o quedado sin efecto la sanción que le impuso el Tribunal de Contrataciones del Estado.

1.4. FORMULACIÓN DE CONSULTAS Y OBSERVACIONES A LAS BASES

La formulación de consultas y observaciones a las bases se efectúa de conformidad con lo establecido en los numerales 72.1 y 72.2 del artículo 72 del Reglamento, así como el literal a) del artículo 89 del Reglamento.

Importante

No pueden formularse consultas ni observaciones respecto del contenido de una ficha de homologación aprobada. Las consultas y observaciones que se formulen sobre el particular, se tienen como no presentadas.



1.5. ABSOLUCIÓN DE CONSULTAS, OBSERVACIONES E INTEGRACIÓN DE BASES

La absolución de consultas, observaciones e integración de las bases se realizan conforme a las disposiciones previstas en el numeral 72.4 del artículo 72 y el literal a) del artículo 89 del Reglamento.

Importante
<ul style="list-style-type: none"><li>No se absolverán consultas y observaciones a las bases que se presenten en forma física.</li><li>Cuando exista divergencia entre lo indicado en el pliego de absolución de consultas y observaciones y la integración de bases, prevalece lo absuelto en el referido pliego; sin perjuicio, del deslinde de responsabilidades correspondiente.</li></ul>

1.6. FORMA DE PRESENTACIÓN DE OFERTAS

Las ofertas se presentan conforme lo establecido en el artículo 59 y en el artículo 90 del Reglamento.

Las declaraciones juradas, formatos o formularios previstos en las bases que conforman la oferta deben estar debidamente firmados por el postor (firma manuscrita o digital, según la Ley N° 27269, Ley de Firmas y Certificados Digitales<sup>2</sup>). Los demás documentos deben ser visados por el postor. En el caso de persona jurídica, por su representante legal, apoderado o mandatario designado para dicho fin y, en el caso de persona natural, por este o su apoderado. No se acepta el pegado de la imagen de una firma o visto. Las ofertas se presentan foliadas.

Importante
<ul style="list-style-type: none"><li>Los formularios electrónicos que se encuentran en el SEACE y que los proveedores deben llenar para presentar sus ofertas, tienen carácter de declaración jurada.</li><li>En caso la información contenida en los documentos escaneados que conforman la oferta no coincida con la declarada a través del SEACE, prevalece la información declarada en los documentos escaneados.</li><li>No se tomarán en cuenta las ofertas que se presenten en físico a la Entidad.</li></ul>

1.7. PRESENTACIÓN Y APERTURA DE OFERTAS

El participante presentará su oferta de manera electrónica a través del SEACE, desde las 00:01 horas hasta las 23:59 horas del día establecido para el efecto en el cronograma del procedimiento; adjuntando el archivo digitalizado que contenga los documentos que conforman la oferta de acuerdo a lo requerido en las bases.

El participante debe verificar antes de su envío, bajo su responsabilidad, que el archivo pueda ser descargado y su contenido sea legible.

Importante
Los integrantes de un consorcio no pueden presentar ofertas individuales ni conformar más de un consorcio en un procedimiento de selección, o en un determinado ítem cuando se trate de procedimientos de selección según relación de ítems.

En la apertura electrónica de la oferta técnica, el órgano encargado de las contrataciones o el comité de selección, según corresponda, verifica la presentación de lo exigido en la sección

<sup>2</sup> Para mayor información sobre la normativa de firmas y certificados digitales ingresar a: <https://www.indecopi.gob.pe/web/firmas-digitales/firmar-y-certificados-digitales>

específica de las bases de conformidad con el numeral 81.2 del artículo 81 del Reglamento y determina si las ofertas responden a las características y/o requisitos y condiciones de los Términos de Referencia, detallados en la sección específica de las bases. De no cumplir con lo requerido, la oferta se considera no admitida.

1.8. CALIFICACIÓN Y EVALUACIÓN DE LAS OFERTAS

La calificación y evaluación de los postores se realiza conforme los requisitos de calificación y factores de evaluación que se indican en la sección específica de las bases.

La evaluación técnica y económica se realiza sobre la base de:

Oferta técnica	: 100 puntos
Oferta económica	: 100 puntos

1.8.1 CALIFICACIÓN DE LAS OFERTAS TÉCNICAS

La calificación de las ofertas técnicas se realiza conforme a lo establecido en el numeral 82.1 del artículo 82 del Reglamento.

1.8.2 EVALUACIÓN DE LAS OFERTAS TÉCNICAS

La evaluación de las ofertas técnicas se realiza conforme a lo establecido en los numerales 82.2 y 82.3 del artículo 82 del Reglamento.

1.8.3 APERTURA Y EVALUACIÓN DE OFERTAS ECONÓMICAS

El órgano encargado de las contrataciones o el comité de selección, según corresponda, evalúa las ofertas económicas y determina el puntaje total de las ofertas de conformidad con el artículo 83 del Reglamento así como los coeficientes de ponderación previstos en la sección específica de las bases.

Importante
En el caso de contratación de consultorías que se presten fuera de la provincia de Lima y Callao, cuyo valor estimado no supere los doscientos mil Soles (S/200,000.00), a solicitud del postor se asigna una bonificación equivalente al diez por ciento (10%) sobre el puntaje total obtenido por los postores con domicilio en la provincia donde presta el servicio, o en las provincias colindantes, sean o no pertenecientes al mismo departamento o región. El domicilio es el consignado en la constancia de inscripción ante el RNP <sup>3</sup> . Lo mismo aplica en el caso de procedimientos de selección por relación de ítems, cuando algún ítem no supera el monto señalado anteriormente.

1.9. SUBSANACIÓN DE LAS OFERTAS

La subsanación de las ofertas se sujeta a lo establecido en el artículo 60 del Reglamento. El plazo que se otorgue para la subsanación no puede ser inferior a un (1) día hábil.

La solicitud de subsanación se realiza de manera electrónica a través del SEACE y será remitida al correo electrónico consignado por el postor al momento de realizar su inscripción en el RNP, siendo su responsabilidad el permanente seguimiento de las notificaciones a dicho correo. La notificación de la solicitud se entiende efectuada el día de su envío al correo electrónico.

<sup>3</sup> La constancia de inscripción electrónica se visualizará en el portal web del Registro Nacional de Proveedores: [www.rnp.gob.pe](http://www.rnp.gob.pe)



La presentación de las subsanaciones se realiza a través del SEACE. No se tomará en cuenta la subsanación que se presente en físico a la Entidad.

1.10. OTORGAMIENTO DE LA BUENA PRO

La buena pro se otorga luego de la evaluación correspondiente según lo indicado en el numeral 1.8.3 de la presente sección.

Previo al otorgamiento de la buena pro, el órgano encargado de las contrataciones o el comité de selección, según corresponda, aplica lo dispuesto en el artículo 68 del Reglamento, sobre el rechazo de las ofertas, de ser el caso.

En el supuesto que dos (2) o más ofertas empaten, el otorgamiento de la buena pro se efectúa observando estrictamente el orden señalado en el numeral 91.2 del artículo 91 del Reglamento.

El desempate mediante sorteo se realiza de manera electrónica a través del SEACE.

Definida la oferta ganadora, el órgano encargado de las contrataciones o el comité de selección, según corresponda, otorga la buena pro, mediante su publicación en el SEACE, incluyendo el cuadro comparativo y las actas debidamente motivadas de los resultados de la admisión, no admisión, calificación, descalificación, evaluación, rechazo y el otorgamiento de la buena pro.

1.11. CONSENTIMIENTO DE LA BUENA PRO

Cuando se hayan presentado dos (2) o más ofertas, el consentimiento de la buena pro se produce a los cinco (5) días hábiles siguientes de la notificación de su otorgamiento, sin que los postores hayan ejercido el derecho de interponer el recurso de apelación.

En caso que se haya presentado una sola oferta, el consentimiento de la buena pro se produce el mismo día de la notificación de su otorgamiento.

El consentimiento del otorgamiento de la buena pro se publica en el SEACE al día hábil siguiente de producido.

Importante

Una vez consentido el otorgamiento de la buena pro, el órgano encargado de las contrataciones o el órgano de la Entidad al que se haya asignado tal función realiza la verificación de la oferta presentada por el postor ganador de la buena pro conforme lo establecido en el numeral 64.6 del artículo 64 del Reglamento.

CAPÍTULO II  
SOLUCIÓN DE CONTROVERSIAS DURANTE EL PROCEDIMIENTO DE SELECCIÓN

2.1. RECURSO DE APELACIÓN

A través del recurso de apelación se pueden impugnar los actos dictados durante el desarrollo del procedimiento de selección hasta antes del perfeccionamiento del contrato.

El recurso de apelación se presenta ante la Entidad convocante, y es conocido y resuelto por su Titular, cuando el valor estimado sea igual o menor a cincuenta (50) UIT. Cuando el valor estimado sea mayor a dicho monto, el recurso de apelación se presenta ante y es resuelto por el Tribunal de Contrataciones del Estado.

En los procedimientos de selección según relación de ítems, el valor estimado total del procedimiento determina ante quién se presenta el recurso de apelación.

Los actos que declaren la nulidad de oficio, la cancelación del procedimiento de selección y otros actos emitidos por el Titular de la Entidad que afecten la continuidad de este, se impugnan ante el Tribunal de Contrataciones del Estado.

Importante

- Una vez otorgada la buena pro, el órgano encargado de las contrataciones o el comité de selección, según corresponda, está en la obligación de permitir el acceso de los participantes y postores al expediente de contratación, salvo la información calificada como secreta, confidencial o reservada por la normativa de la materia, a más tardar dentro del día siguiente de haberse solicitado por escrito.
- A efectos de recoger la información de su interés, los postores pueden valerse de distintos medios, tales como: (i) la lectura y/o toma de apuntes, (ii) la captura y almacenamiento de imágenes, e incluso (iii) pueden solicitar copia de la documentación obrante en el expediente, siendo que, en este último caso, la Entidad deberá entregar dicha documentación en el menor tiempo posible, previo pago por tal concepto.
- El recurso de apelación se presenta ante la Mesa de Partes del Tribunal o ante las oficinas desconcentradas del OSCE o en la Unidad de Trámite Documentario de la Entidad, según corresponda.

2.2. PLAZOS DE INTERPOSICIÓN DEL RECURSO DE APELACIÓN

La apelación contra el otorgamiento de la buena pro o contra los actos dictados con anterioridad a ella se interpone dentro de los cinco (5) días hábiles siguientes de haberse notificado el otorgamiento de la buena pro.

La apelación contra los actos dictados con posterioridad al otorgamiento de la buena pro, contra la declaración de nulidad, cancelación y declaratoria de desierto del procedimiento, se interpone dentro de los cinco (5) días hábiles siguientes de haberse tomado conocimiento del acto que se desea impugnar.

CAPÍTULO III  
DEL CONTRATO

3.1. PERFECCIONAMIENTO DEL CONTRATO

Los plazos y el procedimiento para perfeccionar el contrato se realiza conforme a lo indicado en el artículo 141 del Reglamento.

Para perfeccionar el contrato, el postor ganador de la buena pro debe presentar los documentos señalados en el artículo 139 del Reglamento y los previstos en la sección específica de las bases.

3.2. GARANTÍAS

Las garantías que deben otorgar los postores y/o contratistas, según corresponda, son las de fiel cumplimiento del contrato y por los adelantos.

3.2.1. GARANTÍA DE FIEL CUMPLIMIENTO

Como requisito indispensable para perfeccionar el contrato, el postor ganador debe entregar a la Entidad la garantía de fiel cumplimiento del mismo por una suma equivalente al diez por ciento (10%) del monto del contrato original. Esta se mantiene vigente hasta la conformidad de la recepción de la prestación a cargo del contratista.

3.2.2. GARANTÍA DE FIEL CUMPLIMIENTO POR PRESTACIONES ACCESORIAS

En las contrataciones que conllevan la ejecución de prestaciones accesorias, tales como mantenimiento, reparación o actividades afines, se otorga una garantía adicional por una suma equivalente al diez por ciento (10%) del monto del contrato de la prestación de accesoria, la misma que debe ser renovada periódicamente hasta el cumplimiento total de las obligaciones garantizadas.

Importante

- En los contratos cuyos montos sean iguales o menores a doscientos mil Soles (S/200,000.00), no corresponde presentar garantía de fiel cumplimiento de contrato ni garantía de fiel cumplimiento por prestaciones accesorias. Dicha excepción también aplica a los contratos derivados de procedimientos de selección por relación de ítems, cuando el monto del ítem adjudicado o la sumatoria de los montos de los ítems adjudicados no superen el monto señalado anteriormente, conforme a lo dispuesto en el literal a) del artículo 152 del Reglamento.
- En los contratos de consultoría en general que celebren las Entidades con las micro y pequeñas empresas, estas últimas pueden otorgar como garantía de fiel cumplimiento el diez por ciento (10%) del monto del contrato, porcentaje que es retenido por la Entidad durante la primera mitad del número total de pagos a realizarse, de forma prorrateada en cada pago, con cargo a ser devuelto a la finalización del mismo, conforme lo establecen los numerales 149.4 y 149.5 del artículo 149 del Reglamento y el numeral 151.2 del artículo 151 del Reglamento.

3.2.3. GARANTÍA POR ADELANTO

En caso se haya previsto en la sección específica de las bases la entrega de adelantos, el contratista debe presentar una garantía emitida por idéntico monto conforme a lo estipulado en el artículo 153 del Reglamento.

3.3. REQUISITOS DE LAS GARANTÍAS

Las garantías que se presenten deben ser incondicionales, solidarias, irrevocables y de realización automática en el país, al solo requerimiento de la Entidad. Asimismo, deben ser emitidas por empresas que se encuentren bajo la supervisión directa de la Superintendencia de Banca, Seguros y Administradoras Privadas de Fondos de Pensiones y que cuenten con clasificación de riesgo B o superior. Asimismo, deben estar autorizadas para emitir garantías; o estar consideradas en la última lista de bancos extranjeros de primera categoría que periódicamente publica el Banco Central de Reserva del Perú.

Importante

Corresponde a la Entidad verificar que las garantías presentadas por el postor ganador de la buena pro y/o contratista cumplan con los requisitos y condiciones necesarios para su aceptación y eventual ejecución, sin perjuicio de la determinación de las responsabilidades funcionales que correspondan.

Advertencia

Los funcionarios de las Entidades no deben aceptar garantías emitidas bajo condiciones distintas a las establecidas en el presente numeral, debiendo tener en cuenta lo siguiente:

- La clasificadora de riesgo que asigna la clasificación a la empresa que emite la garantía debe encontrarse listada en el portal web de la SBS (<http://www.sbs.gob.pe/sistema-financiero/clasificadoras-de-riesgo>).
- Se debe identificar en la página web de la clasificadora de riesgo respectiva, cuál es la clasificación vigente de la empresa que emite la garantía, considerando la vigencia a la fecha de emisión de la garantía.
- Para fines de lo establecido en el artículo 148 del Reglamento, la clasificación de riesgo B, incluye las clasificaciones B+ y B.
- Si la empresa que otorga la garantía cuenta con más de una clasificación de riesgo emitida por distintas empresas listadas en el portal web de la SBS, bastará que en una de ellas cumpla con la clasificación mínima establecida en el Reglamento.

En caso exista alguna duda sobre la clasificación de riesgo asignada a la empresa emisora de la garantía, se deberá consultar a la clasificadora de riesgos respectiva.

De otro lado, además de cumplir con el requisito referido a la clasificación de riesgo, a efectos de verificar si la empresa emisora se encuentra autorizada por la SBS para emitir garantías, debe revisarse el portal web de dicha Entidad (<http://www.sbs.gob.pe/sistema-financiero/relacion-de-empresas-que-se-encontran-autorizadas-a-emiti-cartras-fianza>).

Los funcionarios competentes deben verificar la autenticidad de la garantía a través de los mecanismos establecidos (consulta web, teléfono u otros) por la empresa emisora.

3.4. EJECUCIÓN DE GARANTÍAS

La Entidad puede solicitar la ejecución de las garantías conforme a los supuestos contemplados en el artículo 155 del Reglamento.

3.5. ADELANTOS

La Entidad puede entregar adelantos directos al contratista, los que en ningún caso exceden en conjunto del treinta por ciento (30%) del monto del contrato original, siempre que ello haya sido previsto en la sección específica de las bases.



3.6. PENALIDADES

3.6.1. PENALIDAD POR MORA EN LA EJECUCIÓN DE LA PRESTACIÓN

En caso de retraso injustificado del contratista en la ejecución de las prestaciones objeto del contrato, la Entidad le aplica automáticamente una penalidad por mora por cada día de atraso, de conformidad con el artículo 162 del Reglamento.

3.6.2. OTRAS PENALIDADES

La Entidad puede establecer penalidades distintas a la mencionada en el numeral precedente, según lo previsto en el artículo 163 del Reglamento y lo indicado en la sección específica de las bases.

Estos dos tipos de penalidades se calculan en forma independiente y pueden alcanzar cada una un monto máximo equivalente al diez por ciento (10%) del monto del contrato vigente, o de ser el caso, del ítem que debió ejecutarse.

3.7. INCUMPLIMIENTO DEL CONTRATO

Las causales para la resolución del contrato, serán aplicadas de conformidad con el artículo 36 de la Ley y 164 del Reglamento.

3.8. PAGOS

El pago se realiza después de ejecutada la respectiva prestación, pudiendo contemplarse pagos a cuenta, según la forma establecida en la sección específica de las bases o en el contrato.

La Entidad paga las contraprestaciones pactadas a favor del contratista dentro de los diez (10) días calendario siguientes de otorgada la conformidad de los servicios, siempre que se verifiquen las condiciones establecidas en el contrato para ello, bajo responsabilidad del funcionario competente.

La conformidad se emite en un plazo máximo de quince (15) días, bajo responsabilidad del funcionario que debe emitir la conformidad.

En el caso que se haya suscrito contrato con un consorcio, el pago se realizará de acuerdo a lo que se indique en el contrato de consorcio.

**Advertencia**

*En caso de retraso en los pagos a cuenta o pago final por parte de la Entidad, salvo que se deba a caso fortuito o fuerza mayor, esta reconoce al contratista los intereses legales correspondientes, de conformidad con el artículo 39 de la Ley y 171 del Reglamento, debiendo repetir contra los responsables de la demora injustificada.*

3.9. DISPOSICIONES FINALES

Todos los demás aspectos del presente procedimiento no contemplados en las bases se regirán supletoriamente por la Ley y su Reglamento, así como por las disposiciones legales vigentes.

**SECCIÓN ESPECÍFICA**

**CONDICIONES ESPECIALES DEL PROCEDIMIENTO DE SELECCIÓN**

(EN ESTA SECCIÓN LA ENTIDAD DEBERÁ COMPLETAR LA INFORMACIÓN EXIGIDA, DE ACUERDO A LAS INSTRUCCIONES INDICADAS)

CAPÍTULO I  
GENERALIDADES

1.1. ENTIDAD CONVOCANTE

Nombre : MUNICIPALIDAD DISTRITAL DE NUEVO CHIMBOTE  
RUC N° : 20282911915  
Domicilio legal : Centro Cívico S/N Urb. Buenos Aires – Nuevo Chimbote  
Teléfono : 043-606245  
Correo electrónico : comiteseleccion@muninuevochimbote.gob.pe

1.2. OBJETO DE LA CONVOCATORIA

El presente procedimiento de selección tiene por objeto la contratación del servicio de consultoría PARA LA ELABORACIÓN DE IOARR: ADQUISICIÓN DE TERRENO: EN EL (LA) LA AVENIDA AGRARIA TRAMO: DESDE LA INTERSECCIÓN DE LA AVENIDA ANCHOVETA HASTA LA INTERSECCIÓN DE LA AVENIDA PORTUARIA DEL DISTRITO DE NUEVO CHIMBOTE, PROVINCIA DE SANTA, DEPARTAMENTO DE ANCASH.

1.3. EXPEDIENTE DE CONTRATACIÓN

El expediente de contratación fue aprobado mediante Resolución de Gerencia Municipal N°0243 -2024, el de Marzo de 2024.

1.4. FUENTE DE FINANCIAMIENTO  
RECURSOS DETERMINANDOS

1.5. SISTEMA DE CONTRATACIÓN

El presente procedimiento se rige por el sistema de suma alzada, de acuerdo con lo establecido en el expediente de contratación respectivo.

1.6. ALCANCES DEL REQUERIMIENTO

El alcance de la prestación está definido en el Capítulo III de la presente sección de las bases.

1.7. PLAZO DE PRESTACIÓN DEL SERVICIO DE CONSULTORÍA

Los servicios de consultoría materia de la presente convocatoria se prestarán en el plazo de 90 días calendario en concordancia con lo establecido en el expediente de contratación.

1.8. COSTO DE REPRODUCCIÓN Y ENTREGA DE BASES

Los participantes registrados tienen el derecho de recabar un ejemplar de las bases, para cuyo efecto deben cancelar EL MONTO DE S/10.00 SOLES en CAJA DE LA MUNICIPALIDAD DISTRITAL DE NUEVO CHIMBOTE

1.9. BASE LEGAL

- Ley N° 31638, Ley de Presupuesto del Sector Público para el Año 2024.
- Ley N° 31639, Ley de Equilibrio Financiero de Presupuesto del Sector Público para el Año Fiscal 2024.
- Decreto Supremo N° 082-2019-EF, que aprueba el TUO de la Ley N° 30225 – Ley de Contrataciones del Estado.
- Decreto Supremo N° 344-2018-EF, que aprueba el Reglamento de la Ley de Contrataciones, en adelante el Reglamento, modificado por Decreto Supremo N° 377-2019-EF, Decreto Supremo N° 168-2020-EF, Decreto Supremo N° 250-2020-EF y Decreto Supremo N° 162-2021-EF.
- Decreto Supremo N° 004-2019-JUS – Texto Único Ordenado de la Ley N° 27444, Ley del Procedimiento Administrativo General.
- Decreto Supremo N° 011-79-VC.
- Directivas, pronunciamientos y Opiniones del OSCE.
- Código Civil.

Las referidas normas incluyen sus respectivas modificaciones, de ser el caso.



CAPÍTULO II  
DEL PROCEDIMIENTO DE SELECCIÓN

2.1. CALENDARIO DEL PROCEDIMIENTO DE SELECCIÓN

Según el cronograma de la ficha de selección de la convocatoria publicada en el SEACE.

Importante

De conformidad con la vigesimosegunda Disposición Complementaria Final del Reglamento, en caso la Entidad (Ministerios y sus organismos públicos, programas o proyectos adscritos) haya difundido el requerimiento a través del SEACE siguiendo el procedimiento establecido en dicha disposición, no procede formular consultas u observaciones al requerimiento.

2.2. CONTENIDO DE LAS OFERTAS

2.2.1. OFERTA TÉCNICA

La oferta contendrá, además de un índice de documentos<sup>4</sup>, la siguiente documentación:

2.2.1.1. Documentación de presentación obligatoria

A. Documentos para la admisión de la oferta

- a.1) Declaración jurada de datos del postor. (Anexo N° 1)  
a.2) Documento que acredite la representación de quien suscribe la oferta.

En caso de persona jurídica, copia del certificado de vigencia de poder del representante legal, apoderado o mandatario designado para tal efecto.

En caso de persona natural, copia del documento nacional de identidad o documento análogo, o del certificado de vigencia de poder otorgado por persona natural, del apoderado o mandatario, según corresponda.

En el caso de consorcios, este documento debe ser presentado por cada uno de los integrantes del consorcio que suscriba la promesa de consorcio, según corresponda.

Advertencia

De acuerdo con el artículo 4 del Decreto Legislativo N° 1246, las Entidades están prohibidas de exigir a los administrados o usuarios la información que puedan obtener directamente mediante la interoperabilidad a que se refieren los artículos 2 y 3 de dicho Decreto Legislativo. En esa medida, si la Entidad es usuaria de la Plataforma de Interoperabilidad del Estado – PIDE<sup>5</sup> y siempre que el servicio web se encuentre activo en el Catálogo de Servicios de dicha plataforma, no corresponderá exigir el certificado de vigencia de poder y/o documento nacional de identidad.

- a.3) Declaración jurada de acuerdo con el literal b) del artículo 52 del Reglamento.

<sup>4</sup> La omisión del índice no determina la no admisión de la oferta.

<sup>5</sup> Para mayor información de las Entidades usuarias y del Catálogo de Servicios de la Plataforma de Interoperabilidad del Estado – PIDE ingresar al siguiente enlace <https://www.gobiernodigital.gob.pe/interoperabilidad/>

(Anexo N° 2)

- a.4) Declaración jurada de cumplimiento de los Términos de Referencia contenidos en el numeral 3.1 del Capítulo III de la presente sección. (Anexo N° 3)  
a.5) Declaración jurada de plazo de prestación del servicio de consultoría. (Anexo N° 4).  
a.6) Carta de compromiso del personal clave con firma legalizada, según lo previsto en el numeral 3.1 del Capítulo III de la presente sección. (Anexo N° 5)  
a.7) Promesa de consorcio con firmas legalizadas, de ser el caso, en la que se consigne los integrantes, el representante común, el domicilio común y las obligaciones a las que se compromete cada uno de los integrantes del consorcio así como el porcentaje equivalente a dichas obligaciones. (Anexo N° 6)

Importante

El órgano encargado de las contrataciones o el comité de selección, según corresponda, verifica la presentación de los documentos requeridos. De no cumplir con lo requerido, la oferta se considera no admitida.

B. Documentos para acreditar los requisitos de calificación

Incorporar en la oferta los documentos que acreditan los "Requisitos de Calificación" que se detallan en el numeral 3.2 del Capítulo III de la presente sección de las bases.

2.2.1.2. Documentación de presentación facultativa:

- a) En el caso de microempresas y pequeñas empresas integradas por personas con discapacidad, o en el caso de consorcios conformados en su totalidad por estas empresas, deben presentar la constancia o certificado con el cual acredite su inscripción en el Registro de Empresas Promocionales para Personas con Discapacidad<sup>6</sup>.  
b) Incorporar en la oferta los documentos que acreditan los "Factores de Evaluación" establecidos en el Capítulo IV de la presente sección de las bases, a efectos de obtener el puntaje previsto en dicho Capítulo para cada factor.  
c) Solicitud de bonificación por tener la condición de micro y pequeña empresa. (Anexo N° 13)

Importante para la Entidad

2.2.2. OFERTA ECONÓMICA

La oferta económica expresada en SOLES Adjuntar obligatoriamente el Anexo N° 7.

El monto total de la oferta económica y los subtotales que lo componen deben ser expresados con dos (2) decimales. Los precios unitarios o tarifas pueden ser expresados con más de dos (2) decimales.

<sup>6</sup> Dicho documento se tendrá en consideración en caso de empate, conforme a lo previsto en el artículo 91 del Reglamento.

Importante

La estructura de costos o análisis de precios, se presenta para el perfeccionamiento del contrato, de ser el caso.

2.3. DETERMINACIÓN DEL PUNTAJE TOTAL DE LAS OFERTAS

Una vez evaluadas las ofertas técnicas y económica se procederá a determinar el puntaje total de las mismas.

El puntaje total de las ofertas es el promedio ponderado de ambas evaluaciones, obtenido de la aplicación de la siguiente fórmula:

$$PTPi = c_1 PT_i + c_2 PE_i$$

Donde:

- PTP<sub>i</sub> = Puntaje total del postor <sub>i</sub>  
PT<sub>i</sub> = Puntaje por evaluación técnica del postor <sub>i</sub>  
PE<sub>i</sub> = Puntaje por evaluación económica del postor <sub>i</sub>  
c<sub>1</sub> = Coeficiente de ponderación para la evaluación técnica.  
c<sub>2</sub> = Coeficiente de ponderación para la evaluación económica.

Se aplicarán las siguientes ponderaciones:

$$\begin{aligned} c_1 &= 0.80 \pm 0.1 \\ c_2 &= 0.2 \pm 0.20 \end{aligned}$$

Donde: c<sub>1</sub> + c<sub>2</sub> = 1.00

2.4. REQUISITOS PARA PERFECCIONAR EL CONTRATO

El postor ganador de la buena pro debe presentar los siguientes documentos para perfeccionar el contrato:

- Garantía de fiel cumplimiento del contrato.
- Garantía de fiel cumplimiento por prestaciones accesorias, de ser el caso.
- Y/Contrato de consorcio con firmas legalizadas ante Notario de cada uno de los integrantes, de ser el caso.
- Código de cuenta interbancaria (CCI) o, en el caso de proveedores no domiciliados, el número de su cuenta bancaria y la entidad bancaria en el exterior.
- Copia de la vigencia del poder del representante legal de la empresa que acredite que cuenta con facultades para perfeccionar el contrato, cuando corresponda.
- Copia de DNI del postor en caso de persona natural, o de su representante legal en caso de persona jurídica.

Advertencia

De acuerdo con el artículo 4 del Decreto Legislativo N° 1246, las Entidades están prohibidas de exigir a los administrados o usuarios la información que puedan obtener directamente mediante la interoperabilidad a que se refieren los artículos 2 y 3 de dicho Decreto Legislativo. En esa medida, si la Entidad es usuaria de la Plataforma de Interoperabilidad del Estado – PIDE<sup>7</sup> y siempre que el servicio web se encuentre activo en el Catálogo de Servicios de dicha plataforma, no corresponderá exigir los documentos previstos en los literales e) y f).

<sup>7</sup> Para mayor información de las Entidades usuarias y del Catálogo de Servicios de la Plataforma de Interoperabilidad del Estado – PIDE ingresar al siguiente enlace <https://www.gobiernodigital.gob.pe/interoperabilidad/>

- Domicilio para efectos de la notificación durante la ejecución del contrato.
- Autorización de notificación de la decisión de la Entidad sobre la solicitud de ampliación de plazo mediante medios electrónicos de comunicación <sup>8</sup> (Anexo N°14).
- a) Detalle de los precios unitarios de la oferta económica<sup>9</sup>.
- b) Estructura de costos de la oferta económica<sup>10</sup>.
- c) Detalle del monto de la oferta económica de cada uno de los servicios de consultoría que conforman el paquete<sup>11</sup>.

Importante

- En caso que el postor ganador de la buena pro sea un consorcio, las garantías que presente este para el perfeccionamiento del contrato, así como durante la ejecución contractual, de ser el caso, además de cumplir con las condiciones establecidas en el artículo 33 de la Ley y en el artículo 148 del Reglamento, deben consignar expresamente el nombre completo o la denominación o razón social de los integrantes del consorcio, en calidad de garantizados, de lo contrario no podrán ser aceptadas por las Entidades. No se cumple el requisito antes indicado si se consigna únicamente la denominación del consorcio, conforme lo dispuesto en la Directiva "Participación de Proveedores en Consorcio en las Contrataciones del Estado".
- En los contratos de consultoría en general que celebren las Entidades con las micro y pequeñas empresas, estas últimas pueden otorgar como garantía de fiel cumplimiento el diez por ciento (10%) del monto total del contrato, porcentaje que es retenido por la Entidad durante la primera mitad del número total de pagos a realizarse, de forma prorrateada en cada pago, con cargo a ser devuelto a la finalización del mismo, conforme lo establece el numeral 149.4 del artículo 149 y el numeral 151.2 del artículo 151 del Reglamento. Para dicho efecto los postores deben encontrarse registrados en el REMYPE, consignando en la Declaración Jurada de Datos del Postor (Anexo N° 1) o en la solicitud de retención de la garantía durante el perfeccionamiento del contrato, que llenen la condición de MYPE, lo cual será verificado por la Entidad en el link <http://www2.trabajo.gob.pe/servicios-en-linea-2-2> opción consulta de empresas acreditadas en el REMYPE.
- En los contratos cuyos montos sean iguales o menores a doscientos mil Soles (S/ 200,000.00), no corresponde presentar garantía de fiel cumplimiento de contrato ni garantía de fiel cumplimiento por prestaciones accesorias. Dicha excepción también aplica a los contratos derivados de procedimientos de selección por relación de ítems, cuando el monto del ítem adjudicado o la sumatoria de los montos de los ítems adjudicados no supere el monto señalado anteriormente, conforme a lo dispuesto en el literal a) del artículo 152 del Reglamento.

Importante

- Corresponde a la Entidad verificar que las garantías presentadas por el postor ganador de la buena pro cumplan con los requisitos y condiciones necesarios para su aceptación y eventual ejecución, sin perjuicio de la determinación de las responsabilidades funcionales que correspondan.
- De conformidad con el Reglamento Consular del Perú aprobado mediante Decreto Supremo N° 076-2005-RE para que los documentos públicos y privados extendidos en el exterior tengan validez en el Perú, deben estar legalizados por los funcionarios consulares peruanos y referendados por el Ministerio de Relaciones Exteriores del Perú, salvo que se trate de documentos públicos emitidos en países que formen parte del Convenio de la Apostilla, en cuyo

<sup>8</sup> En tanto se implemente la funcionalidad en el SEACE, de conformidad con la Primera Disposición Complementaria Transitoria del Decreto Supremo N° 234-2022-EF.

<sup>9</sup> Incluir solo en caso de la contratación bajo el sistema a suma alzada.

<sup>10</sup> Incluir solo cuando resulte necesario para la ejecución contractual, identificar los costos de cada uno de los rubros que comprenden la oferta.

<sup>11</sup> Incluir solo en caso de contrataciones por paquete.



caso bastará con que estos cuenten con la Apostilla de la Haya<sup>11</sup>.

- La Entidad no puede exigir documentación o información adicional a la consignada en el presente numeral para el perfeccionamiento del contrato.

2.5. PERFECCIONAMIENTO DEL CONTRATO

El contrato se perfecciona con la suscripción del documento que lo contiene. Para dicho efecto el postor ganador de la buena pro, dentro del plazo previsto en el artículo 141 del Reglamento, debe presentar la documentación requerida en MESA DE PARTES DE LA ENTIDAD.

2.6. FORMA DE PAGO

La Entidad realizará el pago de la contraprestación pactada a favor del contratista en PAGOS PARCIALES.

Para efectos del pago de las contraprestaciones ejecutadas por el contratista, la Entidad debe contar con la siguiente documentación:

Informe del funcionario responsable de la Unidad Formuladora de la Municipalidad Distrital de Nuevo Chimbote.  
Comprobante de pago.  
Informe de Entregable

Dicha documentación se debe presentar en Mesa de Partes de la Municipalidad Distrital de Nuevo Chimbote.

<sup>11</sup>. Según lo previsto en la Opinión N° 009-2016/DTN.

CAPÍTULO III  
REQUERIMIENTO

Importante

De conformidad con el numeral 29.8 del artículo 29 del Reglamento, el área usuaria es responsable de la adecuada formulación del requerimiento, debiendo asegurar la calidad técnica y reducir la necesidad de su reformulación por errores o deficiencias técnicas que repercutan en el proceso de contratación.

3.1. TERMINOS DE REFERENCIA

CAPITULO III SE ADJUNTAL AL FINAL DE LA  
PRESENTE BASE

CAPÍTULO IV  
FACTORES DE EVALUACIÓN

EVALUACIÓN TÉCNICA (Puntaje: 100 Puntos)

FACTORES DE EVALUACIÓN		PUNTAJE / METODOLOGÍA PARA SU ASIGNACIÓN
A. EXPERIENCIA DEL POSTOR EN LA ESPECIALIDAD		100 puntos
Evaluación:		M = Monto facturado acumulado por el postor por la prestación de servicios de consultoría en la especialidad
El postor debe acreditar un monto facturado acumulado equivalente a S/ 270, 000.00 Soles, por la contratación de servicios de consultoría iguales o similares al objeto de la convocatoria, durante los diez (10) años anteriores a la fecha de la presentación de ofertas que se computarán desde la fecha de la conformidad o emisión del comprobante de pago, según corresponda.		M >= 270,000 <sup>14</sup> ;
Acreditación:		100 puntos
La experiencia en la especialidad se acreditará con copia simple de (i) contratos u órdenes de servicios y su respectiva conformidad o constancia de prestación; o (ii) comprobantes de pago cuya cancelación se acredite documental y fehacientemente, con voucher de depósito, nota de abono, reporte de estado de cuenta, cualquier otro documento emitido por Entidad del sistema financiero que acredite el abono o mediante cancelación en el mismo comprobante de pago <sup>15</sup> .		M >= 240 y < 270:
		80 puntos
		M > 200 <sup>15</sup> y < 240,000
		50 puntos

<sup>11</sup> Cabe precisar que, de acuerdo con la Resolución N° 0065-2018-TCE-S1 del Tribunal de Contrataciones del Estado:

“... el solo sello de cancelado en el comprobante, cuando ha sido colocado por el propio postor, no puede ser considerado como una acreditación que produzca fehaciencia en relación a que se encuentra cancelado. Admitir ello equivaldría a considerar como válida la sola declaración del postor afirmando que el comprobante de pago ha sido cancelado”

(...)  
“Situación diferente se suscita ante el sello colocado por el cliente del postor [sea utilizando el término “cancelado” o “pagado”] supuesto en el cual si se contaría con la declaración de un tercero que brinde certeza, ante la cual debiera reconocerse la validez de la experiencia”.

<sup>14</sup> El monto no puede ser mayor a tres (3) veces el valor estimado.

<sup>15</sup> El monto debe ser mayor al requerido como requisito de calificación. En ese sentido, si por ejemplo se solicitó como requisito de calificación S/ 500,000.00 que equivale a una (1) vez el valor estimado la metodología del factor de evaluación podría ser la siguiente:

FACTORES DE EVALUACIÓN		PUNTAJE / METODOLOGÍA PARA SU ASIGNACIÓN
Las disposiciones sobre el requisito de calificación "Experiencia del postor en la especialidad" previstas en el literal C del numeral 3.2 del Capítulo III de la presente sección de las bases resultan aplicables para el presente factor.		

Para acceder a la etapa de evaluación económica, el postor debe obtener un puntaje técnico mínimo de ochenta (80) puntos.

EVALUACIÓN ECONÓMICA (Puntaje: 100 Puntos)

FACTOR DE EVALUACIÓN	PUNTAJE / METODOLOGÍA PARA SU ASIGNACIÓN
<b>A. PRECIO</b>  <u>Evaluación:</u> Se evaluará considerando la oferta económica del postor.  <u>Acreditación:</u> Se acreditará mediante el documento que contiene la oferta económica (Anexo N° 7).	La evaluación consistirá en asignar un puntaje de cien (100) puntos a la oferta de precio más bajo y otorga a las demás ofertas puntajes inversamente proporcionales a sus respectivos precios, según la siguiente fórmula: $P_i = \frac{Q_m \times PMP}{O_i}$ Donde: I = Oferta P = Puntaje de la oferta a evaluar. O <sub>i</sub> = Precio i. Q <sub>m</sub> = Precio de la oferta más baja. PMP = Puntaje máximo del precio.  <b>100 Puntos</b>
<b>PUNTAJE TOTAL</b>	<b>100 Puntos</b>

CAPÍTULO V  
PROFORMA DEL CONTRATO

Importante

Dependiendo del objeto del contrato, de resultar indispensable, puede incluirse cláusulas adicionales o la adecuación de las propuestas en el presente documento, las que en ningún caso pueden contemplar disposiciones contrarias a la normativa vigente ni a lo señalado en este capítulo.

Consta por el presente documento, la contratación del servicio de consultoría de [CONSIGNAR LA DENOMINACIÓN DE LA CONVOCATORIA], que celebra de una parte [CONSIGNAR EL NOMBRE DE LA ENTIDAD], en adelante LA ENTIDAD, con RUC N° [.....], con domicilio legal en [.....], representada por [.....], identificado con DNI N° [.....], y de otra parte [.....], con RUC N° [.....], con domicilio legal en [.....], inscrita en la Ficha N° [.....], debidamente representado por su Representante Legal, [.....], con DNI N° [.....], según poder inscrito en la Ficha N° [.....], Asiento N° [.....] del Registro de Personas Jurídicas de la ciudad de [.....], a quien en adelante se le denominará EL CONTRATISTA en los términos y condiciones siguientes:

CLÁUSULA PRIMERA: ANTECEDENTES

Con fecha [.....], el órgano encargado de las contrataciones o el comité de selección, según corresponda, adjudicó la buena pro de la ADJUDICACIÓN SIMPLIFICADA N° [CONSIGNAR NOMENCLATURA DEL PROCEDIMIENTO DE SELECCIÓN] para la contratación de [CONSIGNAR LA DENOMINACIÓN DE LA CONVOCATORIA], a [INDICAR NOMBRE DEL GANADOR DE LA BUENA PRO], cuyos detalles e importe constan en los documentos integrantes del presente contrato.

CLÁUSULA SEGUNDA: OBJETO

El presente contrato tiene por objeto [CONSIGNAR EL OBJETO DE LA CONTRATACIÓN].

CLÁUSULA TERCERA: MONTO CONTRACTUAL

El monto total del presente contrato asciende a [CONSIGNAR MONEDA Y MONTO] que incluye todos los impuestos de Ley.

Este monto comprende el costo del servicio de consultoría, todos los tributos, seguros, transporte, inspecciones, pruebas y, de ser el caso, los costos laborales conforme a la legislación vigente, así como cualquier otro concepto que pueda tener incidencia sobre la ejecución del servicio de consultoría materia del presente contrato.

CLÁUSULA CUARTA: DEL PAGO<sup>16</sup>

LA ENTIDAD se obliga a pagar la contraprestación a EL CONTRATISTA en [INDICAR MONEDA], en [INDICAR SI SE TRATA DE PAGO ÚNICO, PAGOS PARCIALES O PAGOS PERIÓDICOS O SEGUN TARIFA EN EL CASO DE PROCEDIMIENTOS CONVOCADOS BAJO EL SISTEMA DE CONTRATACIÓN DE TARIFAS], luego de la recepción formal y completa de la documentación correspondiente, según lo establecido en el artículo 171 del Reglamento de la Ley de Contrataciones del Estado.

Para tal efecto, el responsable de otorgar la conformidad de la prestación deberá hacerlo en un plazo que no excederá de los quince (15) días, bajo responsabilidad de dicho funcionario.

LA ENTIDAD debe efectuar el pago dentro de los diez (10) días calendario siguientes de otorgada la conformidad de los servicios, siempre que se verifiquen las condiciones establecidas en el contrato para ello, bajo responsabilidad del funcionario competente.

<sup>16</sup> En cada caso concreto, dependiendo de la naturaleza del contrato, podrá adicionarse la información que resulte pertinente a efectos de generar el pago.



En caso de retraso en el pago por parte de LA ENTIDAD, salvo que se deba a caso fortuito o fuerza mayor, EL CONTRATISTA tendrá derecho al pago de intereses legales conforme a lo establecido en el artículo 39 de la Ley de Contrataciones del Estado y en el artículo 171 de su Reglamento, los que se computan desde la oportunidad en que el pago debió efectuarse.

**CLÁUSULA QUINTA: DEL PLAZO DE LA EJECUCIÓN DE LA PRESTACIÓN**

El plazo de ejecución del presente contrato es de [...], el mismo que se computa desde [CONSIGNAR SI ES DEL DÍA SIGUIENTE DEL PERFECCIONAMIENTO DEL CONTRATO, DESDE LA FECHA QUE SE ESTABLEZCA EN EL CONTRATO O DESDE LA FECHA EN QUE SE CUMPLAN LAS CONDICIONES PREVISTAS EN EL CONTRATO PARA EL INICIO DE LA EJECUCIÓN, DEBIENDO INDICAR LAS MISMAS EN ESTE ÚLTIMO CASO].

**CLÁUSULA SEXTA: PARTES INTEGRANTES DEL CONTRATO**

El presente contrato está conformado por las bases integradas, la oferta ganadora<sup>17</sup>, así como los documentos derivados del procedimiento de selección que establezcan obligaciones para las partes.

**CLÁUSULA SÉTIMA: GARANTÍAS**

EL CONTRATISTA entregó al perfeccionamiento del contrato la respectiva garantía incondicional, solidaria, irrevocable, y de realización automática en el país al solo requerimiento, a favor de LA ENTIDAD, por los conceptos, montos y vigencia siguientes:

- De fiel cumplimiento del contrato: [CONSIGNAR EL MONTO], a través de la [INDICAR EL TIPO DE GARANTÍA PRESENTADA] N° [INDICAR NÚMERO DEL DOCUMENTO] emitida por [SEÑALAR EMPRESA QUE LA EMITE]. Monto que es equivalente al diez por ciento (10%) del monto del contrato original, la misma que debe mantenerse vigente hasta la conformidad de la recepción de la prestación.

**Importante**

Al amparo de lo dispuesto en el numeral 149.4 del artículo 149 del Reglamento de la Ley de Contrataciones del Estado, en los contratos de consultoría en general, si el postor ganador de la buena pro solicita la retención del diez por ciento (10%) del monto del contrato original como garantía de fiel cumplimiento de contrato, debe consignarse lo siguiente:

"De fiel cumplimiento del contrato: [CONSIGNAR EL MONTO], a través de la retención que debe efectuar LA ENTIDAD, durante la primera mitad del número total de pagos a realizarse, de forma prorrateada, con cargo a ser devuelto a la finalización del mismo."

En el caso que corresponda, consignar lo siguiente:

- Garantía fiel cumplimiento por prestaciones accesorias: [CONSIGNAR EL MONTO], a través de la [INDICAR EL TIPO DE GARANTÍA PRESENTADA] N° [INDICAR NÚMERO DEL DOCUMENTO] emitida por [SEÑALAR EMPRESA QUE LA EMITE], la misma que debe mantenerse vigente hasta el cumplimiento total de las obligaciones garantizadas.

**Importante**

Al amparo de lo dispuesto en el numeral 151.2 del artículo 151 del Reglamento de la Ley de Contrataciones del Estado, si el postor ganador de la buena pro solicita la retención del diez por ciento (10%) del monto del contrato de la prestación accesorio como garantía de fiel cumplimiento de prestaciones accesorias, debe consignarse lo siguiente:

"De fiel cumplimiento por prestaciones accesorias: [CONSIGNAR EL MONTO], a través de la retención que debe efectuar LA ENTIDAD, durante la primera mitad del número total de pagos a realizarse, de forma prorrateada, con cargo a ser devuelto a la finalización del mismo."

**Importante**

<sup>17</sup> La oferta ganadora comprende a la oferta técnica y oferta económica del postor ganador de la buena pro.

De conformidad con el literal a) del artículo 152 del Reglamento, no se constituirá garantía de fiel cumplimiento del contrato ni garantía de fiel cumplimiento por prestaciones accesorias, en contratos cuyos montos sean iguales o menores a doscientos mil Soles (S/ 200.000.00). Dicha excepción también aplica a los contratos derivados de procedimientos de selección por relación de ítems, cuando el monto del ítem adjudicado o la sumatoria de los montos de los ítems adjudicados no superen el monto señalado anteriormente.

**CLÁUSULA OCTAVA: EJECUCIÓN DE GARANTÍAS POR FALTA DE RENOVACIÓN**

LA ENTIDAD puede solicitar la ejecución de las garantías cuando EL CONTRATISTA no las hubiere renovado antes de la fecha de su vencimiento, conforme a lo dispuesto en el literal a) del numeral 155.1 del artículo 155 del Reglamento de la Ley de Contrataciones del Estado.

**CLÁUSULA DÉCIMA: CONFORMIDAD DE LA PRESTACIÓN DEL SERVICIO**

La conformidad de la prestación del servicio se regula por lo dispuesto en el artículo 168 del Reglamento de la Ley de Contrataciones del Estado. La conformidad será otorgada por [CONSIGNAR EL ÁREA O UNIDAD ORGÁNICA QUE OTORGARÁ LA CONFORMIDAD].

De existir observaciones, LA ENTIDAD las comunica al CONTRATISTA, indicando claramente el sentido de estas, otorgándole un plazo para subsanar no menor de cinco (5) ni mayor de quince (15) días. Si pese al plazo otorgado, EL CONTRATISTA no cumple a cabalidad con la subsanación, LA ENTIDAD puede otorgar al CONTRATISTA periodos adicionales para las correcciones pertinentes. En este supuesto corresponde aplicar la penalidad por mora desde el vencimiento del plazo para subsanar.

Este procedimiento no resulta aplicable cuando la consultoría manifiestamente no cumplan con las características y condiciones ofrecidas, en cuyo caso LA ENTIDAD no otorga la conformidad, debiendo considerarse como no ejecutada la prestación, aplicándose la penalidad que corresponda por cada día de atraso.

**CLÁUSULA UNDÉCIMA: DECLARACIÓN JURADA DEL CONTRATISTA**

EL CONTRATISTA declara bajo juramento que se compromete a cumplir las obligaciones derivadas del presente contrato, bajo sanción de quedar inhabilitado para contratar con el Estado en caso de incumplimiento.

**CLÁUSULA DUODÉCIMA: RESPONSABILIDAD POR VICIOS OCULTOS**

La conformidad del servicio por parte de LA ENTIDAD no enerva su derecho a reclamar posteriormente por defectos o vicios ocultos, conforme a lo dispuesto por los artículos 40 de la Ley de Contrataciones del Estado y 173 de su Reglamento.

El plazo máximo de responsabilidad del contratista es de [CONSIGNAR TIEMPO EN AÑOS, NO MENOR DE UN (1) AÑO] año(s) contado a partir de la conformidad otorgada por LA ENTIDAD.

**CLÁUSULA DÉCIMA TERCERA: PENALIDADES**

SI EL CONTRATISTA incurre en retraso injustificado en la ejecución de las prestaciones objeto del contrato, LA ENTIDAD le aplica automáticamente una penalidad por mora por cada día de atraso, de acuerdo a la siguiente fórmula:

$$\text{Penalidad Daria} = \frac{0.10 \times \text{monto vigente}}{F \times \text{plazo vigente en días}}$$

Donde:

F = 0.25 para plazos mayores a sesenta (60) días o;

F = 0.40 para plazos menores o iguales a sesenta (60) días.

El retraso se justifica a través de la solicitud de ampliación de plazo debidamente aprobado. Adicionalmente, se considera justificado el retraso y en consecuencia no se aplica penalidad, cuando EL CONTRATISTA acredite, de modo objetivamente sustentado, que el mayor tiempo



transcurrido no le resulta imputable. En este último caso la calificación del retraso como justificado por parte de LA ENTIDAD no da lugar al pago de gastos generales ni costos directos de ningún tipo, conforme el numeral 162.5 del artículo 162 del Reglamento de la Ley de Contrataciones del Estado.

Adicionalmente a la penalidad por mora se aplicará la siguiente penalidad:

Otras penalidades		
N°	Supuestos de aplicación de penalidad	Procedimiento
1	En caso el contratista incumpla con su obligación de ejecutar la prestación con el personal acreditado o debidamente sustituido.	Según informe del [CONSIGNAR EL ÁREA DE CÁLCULO; QUÉ NO PUEDE SER MENOR A LA SUPERVISIÓN DEL CONTRATO]; USUARIA A CARGO DE LA MITAD DE UNA UNIDAD IMPOSITIVA TRIBUTARIA (0.5 UIT) NI MAYOR A UNA (1 UIT) por cada día de ausencia del personal.
2	(...)	

Importante

De haberse previsto establecer penalidades distintas a la penalidad por mora, incluir dichas penalidades, los supuestos de aplicación de penalidad, la forma de cálculo de la penalidad para cada supuesto y el procedimiento mediante el cual se verifica el supuesto a penalizar, conforme el artículo 163 del Reglamento de la Ley de Contrataciones del Estado.

Estas penalidades se deducen de los pagos a cuenta o del pago final, según corresponda; o si fuera necesario, se cobra del monto resultante de la ejecución de la garantía de fiel cumplimiento.

Estos dos (2) tipos de penalidades pueden alcanzar cada una un monto máximo equivalente al diez por ciento (10%) del monto del contrato vigente, o de ser el caso, del ítem que debió ejecutarse.

Cuando se llegue a cubrir el monto máximo de la penalidad por mora o el monto máximo para otras penalidades, de ser el caso, LA ENTIDAD puede resolver el contrato por incumplimiento.

CLÁUSULA DÉCIMA CUARTA: RESOLUCIÓN DEL CONTRATO

Cualquiera de las partes puede resolver el contrato, de conformidad con el numeral 32.3 del artículo 32 y artículo 36 de la Ley de Contrataciones del Estado, y el artículo 164 de su Reglamento. De darse el caso, LA ENTIDAD procederá de acuerdo a lo establecido en el artículo 165 del Reglamento de la Ley de Contrataciones del Estado.

CLÁUSULA DÉCIMA QUINTA: RESPONSABILIDAD DE LAS PARTES

Cuando se resuelva el contrato por causas imputables a algunas de las partes, se debe resarcir los daños y perjuicios ocasionados, a través de la indemnización correspondiente. Ello no obsta la aplicación de las sanciones administrativas, penales y pecuniarias a que dicho incumplimiento diere lugar, en el caso que éstas correspondan.

Lo señalado precedentemente no exime a ninguna de las partes del cumplimiento de las demás obligaciones previstas en el presente contrato.

CLÁUSULA DÉCIMA SEXTA: ANTICORRUPCIÓN

EL CONTRATISTA declara y garantiza no haber, directa o indirectamente, o tratándose de una persona jurídica a través de sus socios, integrantes de los órganos de administración, apoderados, representantes legales, funcionarios, asesores o personas vinculadas a las que se refiere el artículo 7 del Reglamento de la Ley de Contrataciones del Estado, ofrecido, negociado o efectuado, cualquier pago o, en general, cualquier beneficio o incentivo ilegal en relación al contrato.

Asimismo, el CONTRATISTA se obliga a conducirse en todo momento, durante la ejecución del

contrato, con honestidad, probidad, veracidad e integridad y de no cometer actos ilegales o de corrupción, directa o indirectamente o a través de sus socios, accionistas, participacionistas, integrantes de los órganos de administración, apoderados, representantes legales, funcionarios, asesores y personas vinculadas a las que se refiere el artículo 7 del Reglamento de la Ley de Contrataciones del Estado.

Además, EL CONTRATISTA se compromete a i) comunicar a las autoridades competentes, de manera directa y oportuna, cualquier acto o conducta ilícita o corrupta de la que tuviera conocimiento; y ii) adoptar medidas técnicas, organizativas y/o de personal apropiadas para evitar los referidos actos o prácticas.

Finalmente, EL CONTRATISTA se compromete a no colocar a los funcionarios públicos con los que deba interactuar, en situaciones reñidas con la ética. En tal sentido, reconoce y acepta la prohibición de ofrecerles a éstos cualquier tipo de obsequio, donación, beneficio y/o gratificación, ya sea de bienes o servicios, cualquiera sea la finalidad con la que se lo haga.

CLÁUSULA DÉCIMA SÉTIMA: MARCO LEGAL DEL CONTRATO

Sólo en lo no previsto en este contrato, en la Ley de Contrataciones del Estado y su Reglamento, en las directivas que emita el OSCE y demás normativa especial que resulte aplicable, serán de aplicación supletoria las disposiciones pertinentes del Código Civil vigente, cuando corresponda, y demás normas de derecho privado.

CLÁUSULA DÉCIMA OCTAVA: SOLUCIÓN DE CONTROVERSIAS<sup>18</sup>

Las controversias que surjan entre las partes durante la ejecución del contrato se resuelven mediante conciliación o arbitraje, según el acuerdo de las partes.

Cualquiera de las partes tiene derecho a iniciar el arbitraje a fin de resolver dichas controversias dentro del plazo de caducidad previsto en la Ley de Contrataciones del Estado y su Reglamento.

Facultativamente, cualquiera de las partes tiene el derecho a solicitar una conciliación dentro del plazo de caducidad correspondiente, según lo señalado en el artículo 224 del Reglamento de la Ley de Contrataciones del Estado, sin perjuicio de recurrir al arbitraje, en caso no se llegue a un acuerdo entre ambas partes o se llegue a un acuerdo parcial. Las controversias sobre nulidad del contrato solo pueden ser sometidas a arbitraje.

El Laudo arbitral emitido es inapelable, definitivo y obligatorio para las partes desde el momento de su notificación, según lo previsto en el numeral 45.21 del artículo 45 de la Ley de Contrataciones del Estado.

CLÁUSULA DÉCIMA NOVENA: FACULTAD DE ELEVAR A ESCRITURA PÚBLICA

Cualquiera de las partes puede elevar el presente contrato a Escritura Pública corriendo con todos los gastos que demande esta formalidad.

CLÁUSULA VIGÉSIMA: DOMICILIO PARA EFECTOS DE LA EJECUCIÓN CONTRACTUAL  
Las partes declaran el siguiente domicilio para efecto de las notificaciones que se realicen durante la ejecución del presente contrato:

DOMICILIO DE LA ENTIDAD: [.....]

DOMICILIO DEL CONTRATISTA: [CONSIGNAR EL DOMICILIO SEÑALADO POR EL POSTOR GANADOR DE LA BUENA PRO AL PRESENTAR LOS REQUISITOS PARA EL PERFECCIONAMIENTO DEL CONTRATO]

La variación del domicilio aquí declarado de alguna de las partes debe ser comunicada a la otra parte, formalmente y por escrito, con una anticipación no menor de quince (15) días calendario.

<sup>18</sup> De acuerdo con el numeral 225.3 del artículo 225 del Reglamento, las partes pueden recurrir al arbitraje ad hoc cuando las controversias deriven de procedimientos de selección cuyo valor estimado sea menor o igual a cinco millones con 00/100 soles (S/ 5 000 000.00).



De acuerdo con las bases integradas la oferta y las disposiciones del presente contrato, las partes lo firman por duplicado en señal de conformidad en la ciudad de [...] al [CONSIGNAR FECHA].

\_\_\_\_\_  
"LA ENTIDAD"

\_\_\_\_\_  
"EL CONTRATISTA"

**Importante**

*Este documento puede firmarse digitalmente si ambas partes cuentan con firma digital, según la Ley N° 27269, Ley de Firmas y Certificados Digitales<sup>19</sup>.*

<sup>19</sup> Para mayor información sobre la normativa de firmas y certificados digitales ingresar a: <https://www.indecopi.gob.pe/web/firmas-digitaes/firmar-y-certificados-digitaes>

**ANEXOS**

ANEXO Nº 1

DECLARACIÓN JURADA DE DATOS DEL POSTOR

Señores

[CONSIGNAR ÓRGANO ENCARGADO DE LAS CONTRATACIONES O COMITÉ DE SELECCIÓN, SEGÚN CORRESPONDA]  
ADJUDICACIÓN SIMPLIFICADA Nº [CONSIGNAR NOMENCLATURA DEL PROCEDIMIENTO]  
Presente.-

El que se suscribe, [.....], postor y/o Representante Legal de [CONSIGNAR EN CASO DE SER PERSONA JURÍDICA], identificado con [CONSIGNAR TIPO DE DOCUMENTO DE IDENTIDAD] Nº [CONSIGNAR NÚMERO DE DOCUMENTO DE IDENTIDAD], con poder inscrito en la localidad de [CONSIGNAR EN CASO DE SER PERSONA JURÍDICA] en la Ficha Nº [CONSIGNAR EN CASO DE SER PERSONA JURÍDICA] Asiento Nº [CONSIGNAR EN CASO DE SER PERSONA JURÍDICA], DECLARO BAJO JURAMENTO que la siguiente información se sujeta a la verdad:

Nombre, Denominación o Razón Social :			
Domicilio Legal :			
RUC :	Teléfono(s) :	Si	No
MYPE <sup>20</sup>			
Correo electrónico :			

Autorización de notificación por correo electrónico:

Autorizo que se notifiquen al correo electrónico indicado las siguientes actuaciones:

1. Solicitud de la descripción a detalle de todos los elementos constitutivos de la oferta.
2. Solicitud de reducción de la oferta económica.
3. Solicitud de subsanación de los requisitos para perfeccionar el contrato.
4. Solicitud para presentar los documentos para perfeccionar el contrato, según orden de prelación, de conformidad con lo previsto en el artículo 141 del Reglamento.
5. Respuesta a la solicitud de acceso al expediente de contratación.

Asimismo, me comprometo a remitir la confirmación de recepción, en el plazo máximo de dos (2) días hábiles de recibida la comunicación.  
[CONSIGNAR CIUDAD Y FECHA]

.....  
Firma, Nombres y Apellidos del postor o Representante legal, según corresponda

Importante
La notificación dirigida a la dirección de correo electrónico consignada se entenderá válidamente efectuada cuando la Entidad reciba acuse de recepción.

<sup>20</sup> Esta información será verificada por la Entidad en la página web del Ministerio de Trabajo y Promoción del Empleo en la sección consulta de empresas acreditadas en el REMYPE en el link <http://www2.trabajo.gob.pe/servicios-en-línea-2-2/> y se tendrá en consideración, en caso el postor ganador de la buena pro solicite la retención del diez por ciento (10%) del monto del contrato, en calidad de garantía de fiel cumplimiento, según las condiciones previstas en el numeral 149.4 del artículo 149 y el numeral 151.2 del artículo 151 del Reglamento. Asimismo, dicha información se tendrá en cuenta en caso de empaque, conforme a lo previsto en el artículo 91 del Reglamento.

Importante

Cuando se trate de consorcios, la declaración jurada es la siguiente:

ANEXO Nº 1

DECLARACIÓN JURADA DE DATOS DEL POSTOR

Señores

[CONSIGNAR ÓRGANO ENCARGADO DE LAS CONTRATACIONES O COMITÉ DE SELECCIÓN, SEGÚN CORRESPONDA]  
ADJUDICACIÓN SIMPLIFICADA Nº [CONSIGNAR NOMENCLATURA DEL PROCEDIMIENTO]  
Presente.-

El que se suscribe, [.....], representante común del consorcio [CONSIGNAR EL NOMBRE DEL CONSORCIO], identificado con [CONSIGNAR TIPO DE DOCUMENTO DE IDENTIDAD] Nº [CONSIGNAR NÚMERO DE DOCUMENTO DE IDENTIDAD], DECLARO BAJO JURAMENTO que la siguiente información se sujeta a la verdad:

Datos del consorciado 1			
Nombre, Denominación o Razón Social :			
Domicilio Legal :			
RUC :	Teléfono(s) :	Si	No
MYPE <sup>21</sup>			
Correo electrónico :			

Datos del consorciado 2			
Nombre, Denominación o Razón Social :			
Domicilio Legal :			
RUC :	Teléfono(s) :	Si	No
MYPE <sup>22</sup>			
Correo electrónico :			

Datos del consorciado ...			
Nombre, Denominación o Razón Social :			
Domicilio Legal :			
RUC :	Teléfono(s) :	Si	No
MYPE <sup>23</sup>			
Correo electrónico :			

Autorización de notificación por correo electrónico:

Correo electrónico del consorcio:

<sup>21</sup> Esta información será verificada por la Entidad en la página web del Ministerio de Trabajo y Promoción del Empleo en la sección consulta de empresas acreditadas en el REMYPE en el link <http://www2.trabajo.gob.pe/servicios-en-línea-2-2/> y se tendrá en consideración, en caso el consorcio ganador de la buena pro solicite la retención del diez por ciento (10%) del monto del contrato original, en calidad de garantía de fiel cumplimiento, según las condiciones previstas en el numeral 149.4 del artículo 149 y el numeral 151.2 del artículo 151 del Reglamento. Asimismo, dicha información se tendrá en cuenta en caso de empaque, conforme a lo previsto en el artículo 91 del Reglamento. Para dichos efectos, todos los integrantes del consorcio deben acreditar la condición de micro o pequeña empresa.

<sup>22</sup> Ibidem.

<sup>23</sup> Ibidem.



Autorizo que se notifiquen al correo electrónico indicado las siguientes actuaciones:

1. Solicitud de la descripción a detalle de todos los elementos constitutivos de la oferta.
2. Solicitud de reducción de la oferta económica.
3. Solicitud de subsanación de los requisitos para perfeccionar el contrato.
4. Solicitud para presentar los documentos para perfeccionar el contrato, según orden de prelación, de conformidad con lo previsto en el artículo 141 del Reglamento.
5. Respuesta a la solicitud de acceso al expediente de contratación.

Asimismo, me comprometo a remitir la confirmación de recepción, en el plazo máximo de dos (2) días hábiles de recibida la comunicación.

[CONSIGNAR CIUDAD Y FECHA]

.....  
Firma, Nombres y Apellidos del representante  
común del consorcio

Importante

La notificación dirigida a la dirección de correo electrónico consignada se entenderá válidamente efectuada cuando la Entidad reciba acuse de recepción.

ANEXO N° 2

DECLARACIÓN JURADA  
(ART. 52 DEL REGLAMENTO DE LA LEY DE CONTRATACIONES DEL ESTADO)

Señores  
[CONSIGNAR ÓRGANO ENCARGADO DE LAS CONTRATACIONES O COMITÉ DE SELECCIÓN,  
SEGÚN CORRESPONDA]  
ADJUDICACIÓN SIMPLIFICADA N° [CONSIGNAR NOMENCLATURA DEL PROCEDIMIENTO]  
Presente.-

Mediante el presente el suscrito, postor y/o Representante Legal de [CONSIGNAR EN CASO DE SER PERSONA JURÍDICA], declaro bajo juramento:

- i. No haber incurrido y me obligo a no incurrir en actos de corrupción, así como a respetar el principio de integridad.
- ii. No tener impedimento para postular en el procedimiento de selección ni para contratar con el Estado, conforme al artículo 11 de la Ley de Contrataciones del Estado.
- iii. Conocer las sanciones contenidas en la Ley de Contrataciones del Estado y su Reglamento, así como las disposiciones aplicables de la Ley N° 27444, Ley del Procedimiento Administrativo General.
- iv. Participar en el presente proceso de contratación en forma independiente sin mediar consulta, comunicación, acuerdo, arreglo o convenio con ningún proveedor; y, conocer las disposiciones del Decreto Legislativo N° 1034, Decreto Legislativo que aprueba la Ley de Represión de Conductas Anticompetitivas.
- v. Conocer, aceptar y someterme a las bases, condiciones y reglas del procedimiento de selección.
- vi. Ser responsable de la veracidad de los documentos e información que presento en el presente procedimiento de selección.
- vii. Comprometerme a mantener la oferta presentada durante el procedimiento de selección y a perfeccionar el contrato, en caso de resultar favorecido con la buena pro.

[CONSIGNAR CIUDAD Y FECHA]

.....  
Firma, Nombres y Apellidos del postor o  
Representante legal, según corresponda

Importante

En el caso de consorcios, cada integrante debe presentar esta declaración jurada, salvo que sea presentada por el representante común del consorcio.

ANEXO N° 3

DECLARACIÓN JURADA DE CUMPLIMIENTO DE LOS TÉRMINOS DE REFERENCIA

Señores  
[CONSIGNAR ÓRGANO ENCARGADO DE LAS CONTRATACIONES O COMITÉ DE SELECCIÓN,  
SEGÚN CORRESPONDA]  
ADJUDICACIÓN SIMPLIFICADA N° [CONSIGNAR NOMENCLATURA DEL PROCEDIMIENTO]  
Presente.-

Es grato dirigirme a usted, para hacer de su conocimiento que luego de haber examinado las bases y demás documentos del procedimiento de la referencia y, conociendo todos los alcances y las condiciones detalladas en dichos documentos, el postor que suscribe ofrece el servicio de consultoría de [CONSIGNAR EL OBJETO DE LA CONVOCATORIA], de conformidad con los Términos de Referencia que se indican en el numeral 3.1 del Capítulo III de la sección específica de las bases y los documentos del procedimiento.

[CONSIGNAR CIUDAD Y FECHA]

.....  
Firma, Nombres y Apellidos del postor o  
Representante legal o común, según corresponda

Importante

Adicionalmente, puede requerirse la presentación de documentación que acredite el cumplimiento de los términos de referencia, conforme a lo indicado en el acápite relacionado al contenido de las ofertas de la presente sección de las bases.

ANEXO N° 4

DECLARACIÓN JURADA DE PLAZO DE PRESTACIÓN DEL SERVICIO DE CONSULTORÍA

Señores  
[CONSIGNAR ÓRGANO ENCARGADO DE LAS CONTRATACIONES O COMITÉ DE SELECCIÓN,  
SEGÚN CORRESPONDA]  
ADJUDICACIÓN SIMPLIFICADA N° [CONSIGNAR NOMENCLATURA DEL PROCEDIMIENTO]  
Presente.-

Mediante el presente, con pleno conocimiento de las condiciones que se exigen en las bases del procedimiento de la referencia, me comprometo a prestar el servicio de consultoría objeto del presente procedimiento de selección en el plazo de [CONSIGNAR EL PLAZO OFERTADO].  
[CONSIGNAR CIUDAD Y FECHA]

.....  
Firma, Nombres y Apellidos del postor o  
Representante legal o común, según corresponda



ANEXO Nº 5

CARTA DE COMPROMISO DEL PERSONAL CLAVE

Señores  
[CONSIGNAR ÓRGANO ENCARGADO DE LAS CONTRATACIONES O COMITÉ DE SELECCIÓN, SEGÚN CORRESPONDA]  
ADJUDICACIÓN SIMPLIFICADA Nº [CONSIGNAR NOMENCLATURA DEL PROCEDIMIENTO]  
Presente.-

Yo [CONSIGNAR NOMBRES Y APELLIDOS COMPLETOS] identificado con documento de identidad Nº [CONSIGNAR NÚMERO DE DNI O DOCUMENTO DE IDENTIDAD ANALOGO], domiciliado en [CONSIGNAR EL DOMICILIO LEGAL], declaro bajo juramento:

Que, me comprometo a prestar mis servicios en el cargo de [CONSIGNAR EL CARGO A DESEMPEÑAR] para ejecutar [CONSIGNAR LA DENOMINACIÓN DE LA CONVOCATORIA] en caso que el postor [CONSIGNAR EL NOMBRE, DENOMINACIÓN O RAZÓN SOCIAL DEL POSTOR<sup>24</sup>] resulte favorecido con la buena pro y suscriba el contrato correspondiente.

Para dicho efecto, declaro que mis calificaciones y experiencia son las siguientes:

A. Calificaciones

A.1 Formación académica:

Carrera profesional	
Universidad	
Título profesional o grado obtenido	
Fecha de expedición del grado o título	

A.2 Capacitación:

Nº	Materia de la capacitación	Cantidad de horas lectivas	Institución educativa u organización	Fecha de expedición del documento
Total horas lectivas				

B. Experiencia

[CONSIGNAR LA EXPERIENCIA SEGÚN LO REQUERIDO EN EL CAPÍTULO III DE LA PRESENTE SECCIÓN DE LAS BASES].

Nº	Ciente o Empleador	Objeto de la contratación	Fecha de inicio	Fecha de culminación	Tiempo
1					
2					
(...)					

La experiencia total acumulada es de: [CONSIGNAR LA EXPERIENCIA TOTAL ACUMULADA EN AÑOS, MESES Y DÍAS, SEGÚN CORRESPONDA].

<sup>24</sup> En el caso que el postor sea un consorcio se debe consignar el nombre del consorcio o de uno de sus integrantes.

Asimismo, manifiesto mi disposición de ejecutar las actividades que comprenden el desempeño del referido cargo, durante el periodo de ejecución del contrato.

[CONSIGNAR CIUDAD Y FECHA]

.....  
Firma, Nombres y Apellidos del personal

Importante

- De conformidad con el literal d) del artículo 52 del Reglamento la carta de compromiso del personal clave, debe contar con la firma legalizada de este.
- De presentarse experiencia ejecutada paralelamente (traslape), para el cómputo del tiempo de dicha experiencia sólo se considerará una vez el periodo traslapado.

ANEXO N° 6

PROMESA DE CONSORCIO  
(Sólo para el caso en que un consorcio se presente como postor)

Señores

[CONSIGNAR ÓRGANO ENCARGADO DE LAS CONTRATACIONES O COMITÉ DE SELECCIÓN, SEGÚN CORRESPONDA]  
ADJUDICACIÓN SIMPLIFICADA N° [CONSIGNAR NOMENCLATURA DEL PROCEDIMIENTO]  
Presente.-

Los suscritos declaramos expresamente que hemos convenido en forma irrevocable, durante el lapso que dure el procedimiento de selección, para presentar una oferta conjunta a la ADJUDICACIÓN SIMPLIFICADA N° [CONSIGNAR NOMENCLATURA DEL PROCEDIMIENTO].

Asimismo, en caso de obtener la buena pro, nos comprometemos a formalizar el contrato de consorcio, de conformidad con lo establecido por el artículo 140 del Reglamento de la Ley de Contrataciones del Estado, bajo las siguientes condiciones:

- Integrantes del consorcio  
1. [NOMBRE, DENOMINACIÓN O RAZÓN SOCIAL DEL CONSORCIADO 1].  
2. [NOMBRE, DENOMINACIÓN O RAZÓN SOCIAL DEL CONSORCIADO 2].
- Designamos a [CONSIGNAR NOMBRES Y APELLIDOS DEL REPRESENTANTE COMÚN], identificado con [CONSIGNAR TIPO DE DOCUMENTO DE IDENTIDAD] N° [CONSIGNAR NÚMERO DE DOCUMENTO DE IDENTIDAD], como representante común del consorcio para efectos de participar en todos los actos referidos al procedimiento de selección, suscripción y ejecución del contrato correspondiente con [CONSIGNAR NOMBRE DE LA ENTIDAD].

Asimismo, declaramos que el representante común del consorcio no se encuentra impedido, inhabilitado ni suspendido para contratar con el Estado.

- Fijamos nuestro domicilio legal común en [.....].

- Las obligaciones que corresponden a cada uno de los integrantes del consorcio son las siguientes:

- OBLIGACIONES DE [NOMBRE, DENOMINACIÓN O RAZÓN SOCIAL DEL CONSORCIADO 1] [%]<sup>25</sup>

[DESCRIBIR LAS OBLIGACIONES DEL CONSORCIADO 1]

- OBLIGACIONES DE [NOMBRE, DENOMINACIÓN O RAZÓN SOCIAL DEL CONSORCIADO 2] [%]<sup>26</sup>

[DESCRIBIR LAS OBLIGACIONES DEL CONSORCIADO 2]

TOTAL OBLIGACIONES

100%<sup>27</sup>

<sup>25</sup> Consignar únicamente el porcentaje total de las obligaciones, el cual debe ser expresado en número entero, sin decimales.  
<sup>26</sup> Consignar únicamente el porcentaje total de las obligaciones, el cual debe ser expresado en número entero, sin decimales.  
<sup>27</sup> Este porcentaje corresponde a la sumatoria de los porcentajes de las obligaciones de cada uno de los integrantes del consorcio.

[CONSIGNAR CIUDAD Y FECHA]

.....  
Consortiado 1  
Nombres, apellidos y firma del Consortiado 1  
o de su Representante Legal  
Tipo y N° de Documento de Identidad

.....  
Consortiado 2  
Nombres, apellidos y firma del Consortiado 2  
o de su Representante Legal  
Tipo y N° de Documento de Identidad

Importante

De conformidad con el artículo 52 del Reglamento, las firmas de los integrantes del consorcio deben ser legalizadas.



Importante para la Entidad

En caso de procedimientos bajo el sistema a suma alzada incluir el siguiente anexo:

Esta nota deberá ser eliminada una vez culminada la elaboración de las bases

ANEXO Nº 7

OFERTA ECONÓMICA

Señores

[CONSIGNAR ÓRGANO ENCARGADO DE LAS CONTRATACIONES O COMITÉ DE SELECCIÓN, SEGÚN CORRESPONDA]  
ADJUDICACIÓN SIMPLIFICADA Nº [CONSIGNAR NOMENCLATURA DEL PROCEDIMIENTO]  
Presente.-

Es grato dirigirme a usted, para hacer de su conocimiento que, de acuerdo con las bases, mi oferta económica es la siguiente:

CONCEPTO	OFERTA ECONÓMICA
TOTAL	

La oferta económica [CONSIGNAR LA MONEDA DE LA CONVOCATORIA] incluye todos los tributos, seguros, transporte, inspecciones, pruebas y, de ser el caso, los costos laborales conforme a la legislación vigente, así como cualquier otro concepto que pueda tener incidencia sobre el costo del servicio de consultoría a contratar; excepto la de aquellos postores que gocen de alguna exoneración legal, no incluirán en su oferta económica los tributos respectivos.

[CONSIGNAR CIUDAD Y FECHA]

.....  
Firma, Nombres y Apellidos del postor o  
Representante legal o común, según corresponda

Importante

- El postor debe consignar el monto total de la oferta económica, sin perjuicio, que de resultar favorecido con la buena pro, presente el detalle de precios unitarios y la estructura de costos para el perfeccionamiento del contrato.
- En caso que el postor reduzca su oferta, según lo previsto en el artículo 68 del Reglamento, debe presentar nuevamente este Anexo.
- El postor que goce de alguna exoneración legal, debe indicar que su oferta no incluye el tributo materia de la exoneración, debiendo incluir el siguiente texto:  
"Mi oferta no incluye [CONSIGNAR EL TRIBUTO MATERIA DE LA EXONERACIÓN]".

Importante para la Entidad

- En caso de procedimientos según relación de ítems, consignar lo siguiente:  
"El postor puede presentar su oferta económica en un solo documento o documentos independientes, en los ítems que se presente".
- En caso de contrataciones que conlleven la ejecución de prestaciones accesorias, consignar lo siguiente:  
"El postor debe detallar en su oferta económica, el monto correspondiente a la prestación principal y las prestaciones accesorias".

Incluir las disposiciones, según corresponda. Una vez culminada la elaboración de las bases, las notas que no se incorporen deben ser eliminadas.

ANEXO Nº 9

DECLARACIÓN JURADA DEL PERSONAL CLAVE PROPUESTO

Señores  
[CONSIGNAR ÓRGANO ENCARGADO DE LAS CONTRATACIONES O COMITÉ DE SELECCIÓN, SEGÚN CORRESPONDA]  
ADJUDICACIÓN SIMPLIFICADA Nº [CONSIGNAR NOMENCLATURA DEL PROCEDIMIENTO]  
Presente.-

Mediante el presente el suscrito, postor y/o Representante Legal de [CONSIGNAR EN CASO DE SER PERSONA JURÍDICA], declaro bajo juramento que la información del personal clave propuesto es el siguiente:

NOMBRES Y APELLIDOS	DOCUMENTO NACIONAL DE IDENTIDAD U OTRO ANÁLOGO	CARGO	CARRERA PROFESIONAL	Nº DE FOLIO EN LA OFERTA	TIEMPO DE EXPERIENCIA ACREDITADA	Nº DE FOLIO EN LA OFERTA

[CONSIGNAR CIUDAD Y FECHA]

.....  
Firma, Nombres y Apellidos del postor o  
Representante legal o común, según corresponda

Importante

El postor debe presentar dentro de su oferta la carta de compromiso del personal clave con firma legalizada, según Anexo Nº 5.

ANEXO Nº 10

EXPERIENCIA DEL POSTOR EN LA ESPECIALIDAD

Señores  
[CONSIGNAR ÓRGANO ENCARGADO DE LAS CONTRATACIONES O COMITÉ DE SELECCIÓN, SEGÚN CORRESPONDA]  
ADJUDICACIÓN SIMPLIFICADA Nº [CONSIGNAR NOMENCLATURA DEL PROCEDIMIENTO]  
Presente.-

Mediante el presente, el suscrito detalla la siguiente EXPERIENCIA EN LA ESPECIALIDAD:

Nº	CLIENTE	OBJETO DEL CONTRATO	Nº CONTRATO / O/S / PAGO	FECHA DEL CONTRATO O CP <sup>28</sup>	FECHA DE LA CONFORMIDAD DE SER EL CASO <sup>29</sup>	EXPERIENCIA PROVENIENTE <sup>30</sup> DE: MONEDA	IMPORTE <sup>31</sup>	TIPO DE CAMBIO VENTA <sup>32</sup>	MONTOS ACUMULADOS <sup>33</sup>
1									
2									
3									

28 Se refiere a la fecha de suscripción del contrato, de la emisión de la Orden de Servicios o de cancelación del comprobante de pago, según corresponda.

29 Únicamente, cuando la fecha del perfeccionamiento del contrato, sea previa a los diez (10) años anteriores a la fecha de presentación de ofertas, caso en el cual el postor debe acreditar que la conformidad se emitió dentro de dicho período.

30 Si el titular de la experiencia no es el postor, consignar si dicha experiencia corresponde a la matriz en caso que el postor sea sucursal, o fue transmitida por reorganización societaria, debiendo acompañar la documentación sustentatoria correspondiente. Al respecto, según la Opinión N° 216-2017/DIN "Considerando que la sociedad matriz y la sucursal constituyen la misma persona jurídica, la sucursal puede acreditar como suya la experiencia de su matriz". Del mismo modo, según lo previsto en la Opinión N° 010-2013/DIN, "... en una operación de reorganización societaria que comprende tanto una fusión como una escisión, la sociedad resultante podrá acreditar como suya la experiencia de la sociedad completa, la sociedad resultante podrá acreditar como suya la experiencia de la sociedad escindida, correspondiente a la línea de negocio transmitida. De esta manera, la sociedad resultante podrá emplear la experiencia transmitida, como consecuencia de la reorganización societaria antes descrita, en los futuros procesos de selección en los que participe".

31 Se refiere al monto del contrato ejecutado incluido adicionales y reducciones, de ser el caso.

32 El tipo de cambio venta debe corresponder al publicado por la SBS correspondiente a la fecha de suscripción del contrato, de la emisión de la Orden de Servicios o de cancelación del comprobante de pago, según corresponda.

33 Consignar en la moneda establecida en las bases.

Firma, Nombres y Apellidos del postor o Representante legal o común, según corresponda

[CONSIGNAR CIUDAD Y FECHA]

Nº	CLIENTE	OBJETO DEL CONTRATO	Nº CONTRATO / O/S / PAGO	FECHA DEL CONTRATO O CP <sup>28</sup>	FECHA DE LA CONFORMIDAD DE SER EL CASO <sup>29</sup>	EXPERIENCIA PROVENIENTE <sup>30</sup> DE: MONEDA	IMPORTE <sup>31</sup>	TIPO DE CAMBIO VENTA <sup>32</sup>	MONTOS ACUMULADOS <sup>33</sup>
4									
5									
6									
7									
8									
9									
10									
...									
20									
TOTAL									

[CONSIGNAR NOMBRE DE LA ENTIDAD]  
[CONSIGNAR NOMENCLATURA DEL PROCEDIMIENTO]



[CONSIGNAR NOMBRE DE LA ENTIDAD]

[CONSIGNAR NOMENCLATURA DEL PROCEDIMIENTO]

#### ANEXO N° 11

#### DECLARACIÓN JURADA (NUMERAL 49.4 DEL ARTÍCULO 49 DEL REGLAMENTO)

Señores

[CONSIGNAR ÓRGANO ENCARGADO DE LAS CONTRATACIONES O COMITÉ DE SELECCIÓN, SEGÚN CORRESPONDA]  
ADJUDICACIÓN SIMPLIFICADA N° [CONSIGNAR NOMENCLATURA DEL PROCEDIMIENTO]  
Presente.-

Mediante el presente el suscrito, postor y/o Representante Legal de [CONSIGNAR EN CASO DE SER PERSONA JURÍDICA], declaro que la experiencia que acredito de la empresa [CONSIGNAR LA DENOMINACIÓN DE LA PERSONA JURÍDICA] como consecuencia de una reorganización societaria, no se encuentra en el supuesto establecido en el numeral 49.4 del artículo 49 del Reglamento.

[CONSIGNAR CIUDAD Y FECHA]

.....  
Firma, Nombres y Apellidos del postor o  
Representante legal, según corresponda

#### Importante

A efectos de cautelar la veracidad de esta declaración, el postor puede verificar la información de la Relación de Proveedores Sancionados por el Tribunal de Contrataciones del Estado con Sanción Vigente en <http://portal.osce.gob.pe/mp/content/relación-de-proveedores-sancionados>.

También le asiste dicha facultad al órgano encargado de las contrataciones o al órgano de la Entidad al que se le haya asignado la función de verificación de la oferta presentada por el postor ganador de la buena pro.

[CONSIGNAR NOMBRE DE LA ENTIDAD]

[CONSIGNAR NOMENCLATURA DEL PROCESO]

#### ANEXO N° 13

#### SOLICITUD DE BONIFICACIÓN DEL CINCO POR CIENTO (5%) POR TENER LA CONDICIÓN DE MICRO Y PEQUEÑA EMPRESA

Señores

[CONSIGNAR ÓRGANO ENCARGADO DE LAS CONTRATACIONES O COMITÉ DE SELECCIÓN, SEGÚN CORRESPONDA]  
ADJUDICACIÓN SIMPLIFICADA N° [CONSIGNAR NOMENCLATURA DEL PROCEDIMIENTO]  
Presente.-

Mediante el presente el suscrito, postor y/o Representante legal de [CONSIGNAR EN CASO DE SER PERSONA JURÍDICA], solicito la asignación de la bonificación del cinco por ciento (5%) sobre el puntaje total obtenido, debido a que mi representada cuenta con la condición de micro y pequeña empresa.

[CONSIGNAR CIUDAD Y FECHA]

.....  
Firma, Nombres y Apellidos del postor o  
Representante legal o común, según corresponda

#### Importante

• Para asignar la bonificación, el órgano encargado de las contrataciones o comité de selección, según corresponda, verifica la página web del Ministerio de Trabajo y Promoción del Empleo en la sección consulta de empresas acreditadas en el REMYPE en el link <http://www2.trabajo.gob.pe/servicios-en-linea-2/>.

• Para que un consorcio pueda acceder a la bonificación, cada uno de sus integrantes debe cumplir con la condición de micro y pequeña empresa.



**TÉRMINO DE REFERENCIA N°006- 2024 – MDNCH – GDUJUF**

**1. OBJETIVOS DE LA CONTRATACION:**

Contratar a una persona natural o jurídica, para la elaboración del IOARR "ADQUISICION DE TERRENO: EN EL(LA) LA AVENIDA AGRARIA TRAMO: DESDE LA INTERSECCIÓN CON LA AVENIDA ANCHOVETA HASTA LA INTERSECCIÓN DE LA AVENIDA PORTUARIA DEL DISTRITO DE NUEVO CHIMBOTE, PROVINCIA SANTA, DEPARTAMENTO ANCASH".

**2. UNIDAD ORGANICA REQUIRIENTE.**

Unidad Formuladora – Gerencia de Desarrollo Urbano.

**3. FINALIDAD PÚBLICA:**

El presente reglamento busca que la Municipalidad Distrital de Nuevo Chimbote a través de la Unidad Formuladora de la Gerencia de Desarrollo Urbano requiere optimizar el proceso de saneamiento físico legal y disponibilidad de los predios, necesarios para la elaboración del Estudio de Pre-Inversión y Expedientes Técnicos respectivamente, del proyecto de inversión de la Proyección de la Av. Agraria, con la finalidad de reducir la congestión vehicular y el tiempo de transporte en la zona sureste de Chimbote y Nuevo Chimbote.

**4. PERFIL DEL PERSONAL REQUERIDO.**

**Profesional Responsable**

- ✓ Persona natural en pleno ejercicio de sus derechos civiles o persona jurídica constituida conforme Ley.
- ✓ Arquitecto o Ingeniero Civil colegiado y habilitado, con quince (15) años mínimo de ejercicio profesional.

El título profesional será acreditado con copia simple del diploma de título o resolución que emite la Universidad confiriendo el grado académico, así mismo, será verificado por el órgano encargado de las contrataciones en el Registro Nacional de Grados Académicos y Títulos Profesionales en el portal web de la Superintendencia Nacional de Educación Superior Universitaria - SUNEDU a través del siguiente link: <https://enlinea.sunedu.gob.pe/>.

La colegiatura y la habilitación profesional serán verificados por el órgano encargado de las contrataciones en el Portal de Búsqueda de Colegiados del Colegio Profesional respectivo, en caso no se logre visualizar por este medio, el CONSULTOR podrá presentar el documento del certificado de habilitación profesional vigente emitido por el Colegio Profesional o una Declaración Jurada donde manifieste que se encuentra colegiado y habilitado sujeto a fiscalización posterior.

- ✓ Tener RUC activo y habido.
- ✓ Tener DNI vigente
- ✓ Estar inscrito ante el Registro Nacional de Proveedores.
- ✓ No estar impedido para contratar con el Estado.

[CONSIGNAR NOMBRE DE LA ENTIDAD]

[CONSIGNAR NOMENCLATURA DEL PROCEDIMIENTO]

ANEXO N° 14

AUTORIZACIÓN DE NOTIFICACIÓN DE LA DECISIÓN DE LA ENTIDAD SOBRE LA SOLICITUD DE AMPLIACIÓN DE PLAZO MEDIANTE MEDIOS ELECTRÓNICOS DE COMUNICACIÓN

(DOCUMENTO A PRESENTAR EN EL PERFECCIONAMIENTO DEL CONTRATO)

Señores

[CONSIGNAR ÓRGANO ENCARGADO DE LAS CONTRATACIONES O COMITÉ DE SELECCIÓN, SEGÚN CORRESPONDA]  
ADJUDICACIÓN SIMPLIFICADA N° [CONSIGNAR NOMENCLATURA DEL PROCEDIMIENTO]  
Presente.-

El que se suscribe [.....], postor adjudicado y/o Representante Legal de [CONSIGNAR EN CASO DE SER PERSONA JURÍDICA], identificado con [CONSIGNAR TIPO DE DOCUMENTO DE IDENTIDAD] N° [CONSIGNAR NÚMERO DE DOCUMENTO DE IDENTIDAD], autorizo que durante la ejecución del contrato se me notifique al correo electrónico [INDICAR EL CORREO ELECTRÓNICO] lo siguiente:

- ✓ Notificación de la decisión de la Entidad respecto a la solicitud de ampliación de plazo.

[CONSIGNAR CIUDAD Y FECHA]

.....  
Firma, Nombres y Apellidos del postor o Representante legal o común, según corresponda

**Importante**

La notificación de la decisión de la Entidad respecto a la solicitud de ampliación de plazo se efectúa por medios electrónicos de comunicación, siempre que se cuente con la autorización correspondiente y sea posible obtener un acuse de recibo a través del mecanismo utilizado.



- ✓ El consultor debe estar CERTIFICADO COMO ESPECIALISTA EN GESTION DE PREDIOS ESTATALES POR LA SBN, en cumplimiento al artículo 37° del TUO de la Ley N°29151, aprobado con D. S. N°019-2019-Vivienda.
- ✓ Contar con experiencia en por lo menos 10 servicios o participación en los servicios como especialista de saneamiento físico legal, o elaboración de planes urbanos, o instrumentos de gestión urbana (o afines) de predios del Estado.
- ✓ Capacitación en Gestión de Bienes Estatales y/o Saneamiento Físico Legal de Predios.

5. ALCANCE Y DESCRIPCION DEL SERVICIO:

5.1. Ubicación:

El servicio corresponde a la continuación de la Avenida Agraria tramo desde la intersección con la Avenida Anchoqueta hasta la intersección de la Avenida Portuaria, en el distrito de Nuevo Chimbote, Provincia de Santa, Departamento de Ancash.

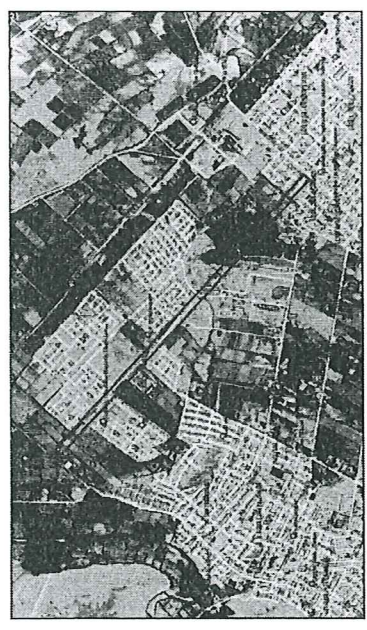

5.2. Actividades:

El consultor, deberá cumplir con la verificación in situ del predio y realizar las siguientes actividades y coordinaciones, de acuerdo a los procedimientos estipulados en el Decreto Supremo N° 015-2020-VIVIENDA que aprueba Texto Único Ordenado del Decreto Legislativo N° 1192, Decreto Legislativo que aprueba la Ley Marco de Adquisición y Expropiación de inmuebles, transferencia de inmuebles de propiedad del Estado, liberación de Interferencias y dicta otras medidas para la ejecución de obras de infraestructura.

- a) Revisión, evaluación del diagnóstico aprobado por la Subgerencia de Obras Privadas Catastro y Control Urbano, que obran en el área usuaria.
- b) Elaboración de las memorias descriptivas de 19 predios, para solicitar la tasación ante el ministerio de vivienda, debiendo comprender todo lo establecido en el Texto Único de Procedimientos Administrativos - "MINISTERIO DE VIVIENDA, CONSTRUCCIÓN Y SANEAMIENTO" Denominación del Servicio "VALOR DE TASACIÓN CON FINES DE ADQUISICIÓN O EXPROPIACIÓN DE BIENES

- INMUEBLES" Código: SE136054B6; la cual incluye todos los trabajos de campo necesario y de publicidad registral.
- c) Gestión para la inscripción preventiva ante el Registro de Predios de la Oficina Registral de Chimbote de las 19 partidas registrales sobre la afectación que el proyecto de la Tercera Vía está generando; incluyen todas las gestiones y pagos de tasas administrativas.
- d) Gestión de la solicitud de tasación de los 19 predios ante el Ministerio de vivienda el servicio establecido en el Texto Único de Procedimientos Administrativos - "MINISTERIO DE VIVIENDA, CONSTRUCCIÓN Y SANEAMIENTO" Denominación del Servicio "VALOR DE TASACIÓN CON FINES DE ADQUISICIÓN O EXPROPIACIÓN DE BIENES INMUEBLES" Código: SE136054B6; incluyen todas las gestiones y pagos de tasas administrativas.
- e) Elaboración de toda documentación técnica legal para la aprobación de 04 regularizaciones de habitación urbana y 02 habitaciones urbanas de oficio, con el fin de inscribir el área de la Tercera Vía.

El proceso de Adquisición es el siguiente:

- IDENTIFICACION DEL INMUEBLE
- OBTENCIÓN DE CERTIFICADO DE BUSQUEDA CATASTRAL
- COMUNICACIÓN AL PROPIETARIO LA SITUACIÓN DEL INMUEBLE
- ANOTACION PREVENTIVA EN SUNARP
- ELABORACION DE EXPEDIENTE TECNICO LEGAL
- TASACIÓN (Elaborado por la Dirección General de Políticas y Regulación en Construcción)
- TRATO DIRECTO (20% ADICIONAL)
- CARTA DE INTENCIÓN (CON TASACIÓN)
- EL PROPIETARIO TIENE 15 DIAS HÁBILES PARA COMUNICAR SU ACEPTACIÓN
- INSCRIPCION CON FORMULARIO REGISTRAL Y DOCUMENTO QUE ACREDITE PAGO
- SI FUERA PARTE DE UN PREDIO SE ADJUNTA PLANO DE INDEPENDIZACIÓN O SUBDIVISIÓN
- ENTREGA DE INMUEBLE EN 10 DIAS HÁBILES (PREDIO LIBRE) Y 30 DIAS (PREDIO OCUPADO)
- SI NO SE ENTREGA, EJECUCIÓN COACTIVA



6. PERIODO DE EJECUCION.

EL presente servicio se realizará en distrito de Chimbote, cuyo plazo para la entrega del IOARR "ADQUISICION DE TERRENO: EN EL(LA) LA AVENIDA AGRARIA TRAMO: DESDE LA INTERSECCIÓN CON LA AVENIDA ANCHOQUETA HASTA LA INTERSECCIÓN DE LA AVENIDA PORTUARIA DEL DISTRITO DE NUEVO CHIMBOTE. PROVINCIA SANTA, DEPARTAMENTO ANCASH"es de noventa (90) días calendario, entendido que dentro del Plazo establecido no está comprendido el tiempo de Evaluación por parte de la Oficina de la Unidad Formuladora de la Gerencia de Desarrollo Urbano de la Municipalidad Distrital de Nuevo



Chimbote y los plazos concedidos al especialista para el levantamiento de observaciones de inventario, durante la evaluación del mismo.

Se detalla el plazo de cada entregable:

- a) 60 (SESENTA) DÍAS CALENDARIOS PARA EL PRIMER ENTREGABLE, computados solo desde que el Consultor es notificado con la Orden de Servicio respectivo.
- b) 60 (SESENTA) DÍAS CALENDARIO PARA EL SEGUNDO ENTREGABLE, computados desde la notificación de aprobación del primer entregable.
- c) 60 (SESENTA) DÍAS CALENDARIO PARA EL TERCER ENTREGABLE, computados desde la notificación de aprobación del segundo entregable.

## 7. RESULTADOS ESPERADOS

### 7.1 CONTENIDO DEL PRIMER ENTREGABLE:

El Contenido del Primer Entregable descrito en el presente ítem no es limitativo, pudiendo agregarse o mejorarse el mismo por parte del CONSULTOR de acuerdo a su experiencia; siempre y cuando, contribuya a optimizar los resultados del presente servicio.

El entregable deberá contener como mínimo:

- Memorias descriptivas y Planos Perimétricos de 19 predios, la cual deberá contener lo señalado en el Texto Único de Procedimientos Administrativos - "MINISTERIO DE VIVIENDA, CONSTRUCCIÓN Y SANEAMIENTO" Denominación del Servicio "VALOR DE TASACIÓN CON FINES DE ADQUISICIÓN O EXPROPIACIÓN DE BIENES INMUEBLES" Código: SE136054B6, siendo como mínimo lo siguiente:
  - ✓ Presentar un Expediente Técnico - Legal que contenga:
    - ✓ Memoria Descriptiva suscrita por un profesional colegiado y hábil de la especialidad.
    - ✓ Plano de afectación en el que se detalle: Cuadro técnico de linderos y medidas perimétricas del área matriz y del área afectada, ubicación y/o localización del inmueble, el detalle de la afectación debidamente georreferenciado en coordenadas UTM DATUM WGS84, suscrito por un profesional colegiado y hábil de la especialidad.
    - ✓ Plano de distribución, en el caso que haya edificaciones, suscrito por un profesional colegiado y hábil de la especialidad
    - ✓ Copia informativa de la partida registral del Registro de Predios de la Superintendencia Nacional de Registros Públicos - SUNARP, con una antigüedad no mayor a seis (6) meses de su expedición, en caso de tratarse de bien inmueble inscrito
    - ✓ Declaratoria de Fábrica o de Edificación, si la hubiera
    - ✓ Declaración Jurada de Autoavaloú, correspondiente al último año, si la hubiera
    - ✓ Relación cuantificada de cultivos permanentes y/o transitorios indicando sus características, si los hubiere
    - ✓ Relación cuantificada de obras complementarias e instalaciones fijas y permanentes, si las hubiera
    - ✓ En caso de construcciones especiales; cuando las hubiere, se acompaña la siguiente documentación: Planos, memoria descriptiva y especificaciones técnicas



relativas a las mismas, suscritos por un profesional colegiado y hábil de la especialidad

- ✓ Valor estimado del inmueble, si lo hubiera
- ✓ Plano de Zonificación vigente, de corresponder, en el que se debe incluir el número de la resolución que lo aprueba, expedido por la autoridad competente
- ✓ Documentos del sujeto pasivo:
- ✓ Copia simple del Título de propiedad y en caso de no ser propietario la constancia de posesión considerando los supuestos establecidos en los artículos 6 y 7 del TUO del Decreto Legislativo N° 1192, o constancia de comunero hábil para acreditar mejoras
- ✓ Documento que acredite la identidad, denominación social o razón social del Sujeto Pasivo:
  - En caso de persona natural: Indicar nombre y número del documento nacional de identidad
  - En caso de persona jurídica: Indicar número de la partida registral actualizada, emitida por el Registro de Personas Jurídicas de la SUNARP
- ✓ Requisitos para fijar la indemnización por el perjuicio económico Identificar y detallar el perjuicio económico, adjuntando la documentación que acredite el lucro cesante y el daño emergente y, el informe de sustento que contenga, según corresponda, lo siguiente:
  - ✓ Para la determinación del daño emergente, se debe precisar, de ser el caso, si el predio queda inhabitable, tiene pérdida de funcionalidad, traslado de bienes muebles, alquiler de inmueble temporal precisando el plazo, gastos de búsqueda, acondicionamiento del área remanente, instalación de cerco perimétrico, y otros.
  - ✓ Para la determinación del lucro cesante, se debe acreditar la renta dejada de percibir y el periodo contemplado de la actividad económica afectada.
  - ✓ La certificación suscrita por el funcionario responsable del Sujeto Activo, que declara que ha revisado el expediente técnico-legal y concluye que la documentación técnica legal es completa y actualizada.



### 7.2 CONTENIDO DEL SEGUNDO ENTREGABLE:

El Contenido del Segundo Entregable descrito en el presente ítem no es limitativo, pudiendo agregarse o mejorarse el mismo por parte del CONSULTOR de acuerdo a su experiencia; siempre y cuando, contribuya a optimizar los resultados del presente servicio.

El Entregable deberá contener como mínimo:

- Expediente técnico de Regularización de Habitación Urbana de 04 predios y 02 expedientes técnicos de Habitación Urbana de Oficio.
- Plano de Ubicación - Localización
- Plano Perimétrico, Topográfico
- Plano de Lotización, manzaneo y de aportes normativos.
- Memoria Descriptiva
- Certificado de Búsqueda Catastral - SUNARP
- Copia de Título Archivado - SUNARP, de contarse
- Copias Literales de las Partidas, de ser el caso
- Sustento técnico de regularización de habitación urbana.
- Memoria descriptiva.



- Cargo del Ingreso de las solicitudes de tasación ante el Ministerio de Vivienda
- Otros que se considere necesario.

### 7.3 CONTENIDO DEL TERCER ENTREGABLE:

El Contenido del Tercer Entregable descrito en el presente ítem no es limitativo, pudiendo agregarse o mejorarse el mismo por parte del CONSULTOR de acuerdo a su experiencia; siempre y cuando, contribuya a optimizar los resultados del presente servicio.

El contenido deberá contener como mínimo:

- Tasaciones de 19 predios con fines De Adquisición y/o Expropiación de Bienes Inmuebles" Código: SE136054B6, emitidas por el Ministerio de Vivienda Construcción y Saneamiento.
- Actas de libre disponibilidad para la ejecución de la Tercera Vía de ser el caso.
- Expedientes de Independización de cada predio para su adquisición (19 predios)
- Contenido de IOARR de acuerdo a los lineamientos normados por el Ministerio de Economía y Finanzas.

### 8. FORMA DE PRESENTACIÓN

El Consultor deberá presentar vía Mesa de Partes, cada entregable en un archivador de pasta rígida, con la información ordenada, requerida en el presente TDR y de acuerdo a lo estipulado en las normas vigentes, en 03 juegos originales, debidamente foliados de abajo hacia arriba, colocando la numeración en la parte superior derecha de cada folio. La información se presenta de la siguiente manera:

- Documentos escritos como informes y memorias descriptivas, entre otros, serán presentados en hojas bond color blanco de 80 gr y tamaño A-4, debidamente foliados, firmados y sellados por el Consultor.
- Los planos serán presentados en hojas bond color blanco y tamaño A-0, A-1, A-2, A-3 (según corresponda), doblados en tamaño A-4 y dentro de micas plásticas, debidamente foliados, firmados y sellados por el consultor.
- La información digital se entregará en CD/DVD/USB conteniendo toda la información en formato Word, Excel, AutoCAD, según corresponda, así como la información digitalizada en formato PDF, nítido.

### 9. VALOR REFERENCIA

El costo del servicio del servicio, objeto del presente Término de Referencia asciende a la suma de doscientos setenta y cinco mil ochocientos cuarenta y ocho con 60/100 Nuevos Soles (S/ 275,848.60), que incluyen impuesto de ley, transporte y todo gasto relacionado al presente servicio, que será cancelado de la siguiente manera:

- d) 60 % posterior a la Conformidad del **primer entregable** emitida por el área usuaria.
- e) 20 % posterior a la Conformidad del **segundo entregable** emitida por el área usuaria.
- f) 20 % posterior a la Conformidad del **tercer entregable** emitida por el área usuaria.



42

N°	DESCRIPCIÓN	UND	Participación	CANT.	TIEMPO	COSTO UNITARIO	PARCIAL
1	PLAN TÉCNICO						
	JEFE DE PROYECTO (ING CIVIL Y/O ARQ)	Mes	100%	1	6	S/ 8,000.00	S/ 48,000.00
	ARQUITECTO	Mes	100%	4	4	S/ 5,000.00	S/ 80,000.00
	ABOGADO	Mes	30%	1	4	S/ 4,000.00	S/ 4,800.00
	SOCIOLOGO O ANTRÓPOLOGO	Mes	100%	1	2	S/ 5,000.00	S/ 10,000.00
2	ESTUDIOS TÉCNICOS						
	LEVANTAMIENTO TOPOGRÁFICO	Glb	100%	1	1	S/ 20,000.00	S/ 20,000.00
	CADISTA	Mes	100%	2	2	S/ 3,000.00	S/ 12,000.00
3	BIENES Y SERVICIOS						
	IMPRESIÓN DE EJEMPLARES DE PERFIL	juego	100%	24	1	S/ 60.00	S/ 1,440.00
	PLOTEOS DE PLANOS	Juego	100%	24	1	S/ 320.00	S/ 7,680.00
	MOVILIDAD	Glb	100%	2	1	S/ 3,000.00	S/ 6,000.00
4	GASTOS ADMINISTRATIVOS						
	TASACIÓN EN MINISTERIO DE VIVIENDA	Und	100%	19	1	S/ 1,750.00	S/ 33,250.00
	INSCRIPCIÓN REGISTRAL EN SUNARP	Und	100%	24	1	S/ 120.00	S/ 2,880.00
	PUBLICIDAD REGISTRAL (COPIA LITERALES)	Und	100%	24	1	S/ 70.00	S/ 1,680.00
	HABILITACIONES URBANAS	Und	100%	5	1	S/ 600.00	S/ 3,000.00
	INDEPENDIZACIONES	Und	100%	19	1	S/ 160.00	S/ 3,040.00
	COSTO PARCIAL						S/ 233,770.00
	SUB TOTAL						S/ 233,770.00
	IGV (18%)						S/ 42,078.60
	PRESUPUESTO TOTAL						S/ 275,848.60



Dichas documentaciones se debe presentar en Mesa de Partes con atención a la Oficina de la Unidad Formuladora de la Gerencia de Desarrollo Urbano.

### 10. CONFORMIDAD DEL SERVICIO

La conformidad del servicio se realiza previa presentación de los informes de entregables, el control del servicio se realizará por la Oficina de la Unidad Formuladora de la Gerencia de Desarrollo Urbano de la Municipalidad Distrital de Nuevo Chimbote.

### 11. PENALIDADES

La Entidad aplicara la penalidad por mora en la ejecución del servicio referido, en el plazo de los Entregables señalados en el numeral N° 8 del presente documento, aplicando el descuento del 2% de Monto de la Orden de Servicio por día de retraso injustificado.

## 12 CLAUSULA ANTICORRUPCION

El Locador declara y garantiza no haber, directa o indirectamente, ofrecido, negociado o efectuado, cualquier pago o, en general, cualquier beneficio o incentivo ilegal en relación a su contratación.

## 13. CONFIDENCIALIDAD

El Locador deberá guardar confidencialidad sobre los aspectos relacionados a la prestación, no encontrándose autorizado por la Entidad para la divulgación de información.



**César Moisés Cerna Roldán**  
RESPONSABLE DE LA UNIDAD FORMULADORA





## TÉRMINO DE REFERENCIA N°197- 2023 – MDNCH – GDU/UF

### 1. OBJETIVOS DE LA CONTRATACION:

Contratar a una persona natural o jurídica, para la elaboración del IOARR "ADQUISICION DE TERRENO; EN EL(LA) LA AVENIDA AGRARIA TRAMO: DESDE LA INTERSECCIÓN CON LA AVENIDA ANCHOVETA HASTA LA INTERSECCIÓN DE LA AVENIDA PORTUARIA DEL DISTRITO DE NUEVO CHIMBOTE, PROVINCIA SANTA, DEPARTAMENTO ANCASH".

### 2. UNIDAD ORGANICA REQUIRIENTE.

Unidad Formuladora – Gerencia de Desarrollo Urbano.

### 3. FINALIDAD PÚBLICA:

El presente reglamento busca que la Municipalidad Distrital de Nuevo Chimbote a través de la Unidad Formuladora de la Gerencia de Desarrollo Urbano requiere optimizar el proceso de saneamiento físico legal y disponibilidad de los predios, necesarios para la elaboración del Estudio de Pre-Inversión y Expedientes Técnicos respectivamente, del proyecto de inversión de la Proyección de la Av. Agraria, con la finalidad de reducir la congestión vehicular y el tiempo de transporte en la zona sureste de Chimbote y Nuevo Chimbote.

### 4. REQUISITOS DEL POSTOR:

- El postor debe estar inscrito y con habilitación vigente en el Registro Nacional de Proveedores en el rubro de Servicios.
- El postor debe estar debidamente acreditado por la Sub Dirección de Normas y Capacitación de la Superintendencia Nacional de Bienes Estatales y con habilitación vigente como Especialista en Gestión de Predios Estatales.

#### Acreditación:

- Constancia actualizada de Inscripción ante el Registro Nacional de Proveedores y Ficha RUC donde se evidencie que su actividad tiene relación con el objeto de la convocatoria.
- Certificado con código vigente como Especialista en Gestión de Predios Estatales, otorgado por Sub Dirección de Normas y Capacitación de la Superintendencia Nacional de Bienes Estatales

#### 4.1 PERFIL DEL PERSONAL REQUERIDO.

##### Requisitos:

- **JEFE DE PROYECTO**  
Título profesional en Arquitectura o Ingeniería Civil, titulado y colegiado habilitado, según corresponda.
- **ARQUITECTO**  
Título profesional en Arquitectura, titulado y colegiado habilitado.



#### - **ABOGADO**

Título Profesional de Abogado, colegiado y habilitado para el ejercicio de la profesión.

#### - **SOCIOLOGO**

Título Profesional de Licenciado en Sociología o Antropología, titulado y habilitado.

#### Acreditación:

- El TÍTULO PROFESIONAL REQUERIDO según corresponda, será verificado por el órgano encargado de las contrataciones o el comité de selección, según corresponda, en el Registro Nacional de Grados Académicos y Títulos Profesionales en el portal web de la Superintendencia Nacional de Educación Superior Universitaria - SUNEDU a través del siguiente link: <https://enlinea.sunedu.gob.pe/>

En caso el TÍTULO PROFESIONAL REQUERIDO no se encuentre inscrito en el referido registro, el postor debe presentar la copia del diploma respectivo a fin de acreditar la formación académica requerida.

### 4.2 EXPERIENCIA DEL PERSONAL CLAVE

#### JEFE DE PROYECTO

##### Experiencia

- Experiencia mínima de 48 MESES en el sector público o privado computado desde la colegiatura. en trabajos de: adquisición de predios y/o saneamiento físico legal de predios y/o elaboración de expedientes técnicos de inmuebles, y/o planes urbanos o planeamiento Urbano y/o liberación de terrenos para ejecución de obra y/o habilitaciones urbanas públicas o privadas, del personal clave requerido como: consultor, jefe de proyecto, evaluador, responsable de la unidad formuladora.

##### ▪ Capacitación:

Capacitación de 120 horas como mínimo en Gestión de Bienes Estatales y/o Saneamiento Físico Legal de Predios.



#### ARQUITECTO

- Experiencia mínima de 48 MESES, en el sector público o privado computado desde la colegiatura. en trabajos realizados como: Arquitecto Urbanista y/o Planificador, y/o Asistente Técnico en servicios en General.

##### Experiencia laboral específica

- Experiencia mínima de haber participado en por lo menos 2 servicios referidos a elaboración de habilitaciones urbanas públicas o privadas, saneamiento físico legal de predios y/o asentamientos humanos.

#### ABOGADO

- Experiencia mínima de 36 meses en el sector público o privado computado desde la emisión de colegiatura, en trabajos realizados como: Asesor legal en Predios, y/o en



servicios similares.

## SOCIOLOGO

### Experiencia laboral en general

- Experiencia mínima de 36 meses en el sector público o privado computado desde la colegiatura, en trabajos realizados como: planificador y/o Sociólogo y/o Sociólogo Antropólogo), en servicios en general.

### Experiencia laboral específica

- Experiencia mínima de haber participado en por lo menos 2 servicios referidos a elaboración de planes urbanos o instrumentos de gestión urbana (o afines), procesos participativos en gestión pública o privada.

### Acreditación:

La experiencia del personal se acreditará con cualquiera de los siguientes documentos: (i) copia simple de contratos y su respectiva conformidad o (ii) constancias o (iii) certificados o (iv) cualquier otra documentación que, de manera fehaciente demuestre la experiencia del personal clave propuesto.

El título profesional será acreditado con copia simple del diploma de título o resolución que emite la Universidad confirmando el grado académico, así mismo, será verificado por el órgano encargado de las contrataciones en el Registro Nacional de Grados Académicos y Títulos Profesionales en el portal web de la Superintendencia Nacional de Educación Superior Universitaria - SUNEDU a través del siguiente link: <https://enlinea.sunedu.gob.pe/>.

La colegiatura y la habilitación profesional serán verificados por el órgano encargado de las contrataciones en el Portal de Búsqueda de Colegiados del Colegio Profesional respectivo, en caso no se logre visualizar por este medio, el CONSULTOR podrá presentar el documento del certificado de habilidad profesional vigente emitido por el Colegio Profesional o una Declaración Jurada donde manifieste que se encuentra colegiado y habilitado sujeto a fiscalización posterior.

## 5. ALCANCE Y DESCRIPCION DEL SERVICIO:

### 5.1. Ubicación:

El servicio corresponde a la continuación de la Avenida Agraria tramo desde la intersección con la Avenida Anchoqueta hasta la intersección de la Avenida Portuaria, en el distrito de Nuevo Chimbote, Provincia de Santa, Departamento de Ancash.

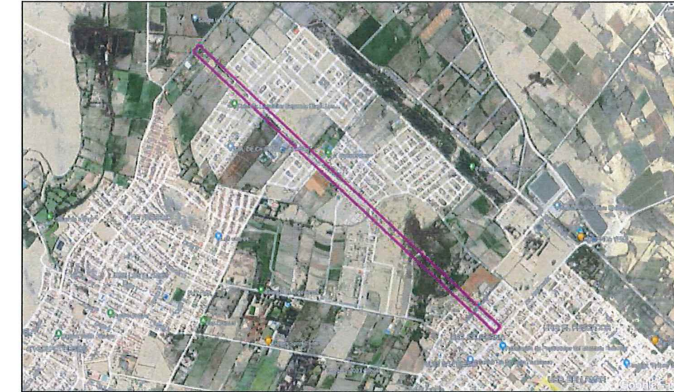

### 5.2. Actividades:

El consultor, deberá cumplir con la verificación in situ del predio y realizar las siguientes actividades y coordinaciones, de acuerdo a los procedimientos estipulados en el Decreto Supremo N° 015-2020-VIVIENDA que aprueba Texto Único Ordenado del Decreto Legislativo N° 1192, Decreto Legislativo que aprueba la Ley Marco de Adquisición y Expropiación de inmuebles, transferencia de inmuebles de propiedad del Estado, liberación de Interferencias y dicta otras medidas para la ejecución de obras de infraestructura.

- Revisión, evaluación del diagnóstico aprobado por la Subgerencia de Obras Privadas Catastro y Control Urbano, que obran en el área usuaria.
- Elaboración de las memorias descriptivas de 19 predios, para solicitar la tasación ante el ministerio de vivienda, debiendo comprender todo lo establecido en el Texto Único de Procedimientos Administrativos - "MINISTERIO DE VIVIENDA, CONSTRUCCION Y SANEAMIENTO" Denominación del Servicio "VALOR DE TASACIÓN CON FINES DE ADQUISICIÓN O EXPROPIACIÓN DE BIENES INMUEBLES" Código: SE136054B6; la cual incluye todos los trabajos de campo necesario y de publicidad registral.
- Gestión para la inscripción preventiva ante el Registro de Predios de la Oficina Registral de Chimbote de las 19 partidas registrales sobre la afectación que el proyecto de la Tercera Vía está generando; incluyen todas las gestiones y pagos de tasas administrativas.
- Gestión de la solicitud de tasación de los 19 predios ante el Ministerio de vivienda el servicio establecido en el Texto Único de Procedimientos Administrativos - "MINISTERIO DE VIVIENDA, CONSTRUCCION Y SANEAMIENTO" Denominación del Servicio "VALOR DE TASACIÓN CON FINES DE ADQUISICIÓN O EXPROPIACIÓN DE BIENES INMUEBLES" Código: SE136054B6; incluyen todas las gestiones y pagos de tasas administrativas.
- Elaboración de toda documentación técnica legal para la aprobación de 04 regularizaciones de habilitación urbana y 02 habilitaciones urbanas de oficio, con el fin de inscribir el área de la Tercera Vía.



El proceso de Adquisición es el siguiente:

- IDENTIFICACION DEL INMUEBLE
- OBTENCIÓN DE CERTIFICADO DE BUSQUEDA CATASTRAL
- COMUNICACIÓN AL PROPIETARIO LA SITUACIÓN DEL INMUEBLE
- ANOTACION PREVENTIVA EN SUNARP
- ELABORACION DE EXPEDIENTE TECNICO LEGAL
- TASACIÓN (Elaborado por la Dirección General de Políticas y Regulación en Construcción)
- TRATO DIRECTO (20% ADICIONAL)
- CARTA DE INTENCIÓN (CON TASACIÓN)
- EL PROPIETARIO TIENE 15 DIAS HÁBILES PARA COMUNICAR SU ACEPTACIÓN
- INSCRIPCION CON FORMULARIO REGISTRAL Y DOCUMENTO QUE ACREDITE PAGO
- SI FUERA PARTE DE UN PREDIO SE ADJUNTA PLANO DE INDEPENDIZACIÓN O SUBDIVISIÓN
- ENTREGA DE INMUEBLE EN 10 DÍAS HÁBILES (PREDIO LIBRE) Y 30 DÍAS (PREDIO OCUPADO)
- SI NO SE ENTREGA, EJECUCIÓN COACTIVA

## 6. PERIODO DE EJECUCION.

EL presente servicio se realizará en distrito de Chimbote, cuyo plazo para la entrega del IOARR "ADQUISICION DE TERRENO; EN EL(LA) LA AVENIDA AGRARIA TRAMO: DESDE LA INTERSECCIÓN CON LA AVENIDA ANCHOVETA HASTA LA INTERSECCIÓN DE LA AVENIDA PORTUARIA DEL DISTRITO DE NUEVO CHIMBOTE, PROVINCIA SANTA, DEPARTAMENTO ANCASH" es de noventa (90) días calendario, entendido que dentro del Plazo establecido no está comprendido el tiempo de Evaluación por parte de la Oficina de la Unidad Formuladora de la Gerencia de Desarrollo Urbano de la Municipalidad Distrital de Nuevo Chimbote y los plazos concedidos al especialista para el levantamiento de observaciones de inventario, durante la evaluación del mismo.

Se detalla el plazo de cada entregable:

- a) 60 (SESENTA) DÍAS CALENDARIOS PARA EL PRIMER ENTREGABLE, computados solo desde que el Consultor es notificado con la Orden de Servicio respectivo.
- b) 60 (SESENTA) DÍAS CALENDARIO PARA EL SEGUNDO ENTREGABLE, computados desde la notificación de aprobación del primer entregable.
- c) 60 (SESENTA) DÍAS CALENDARIO PARA EL TERCER ENTREGABLE, computados desde la notificación de aprobación del segundo entregable.

## 7. RESULTADOS ESPERADOS

### 7.1 CONTENIDO DEL PRIMER ENTREGABLE:

El Contenido del Primer Entregable descrito en el presente ítem no es limitativo, pudiendo agregarse o mejorarse el mismo por parte del CONSULTOR de acuerdo a su experiencia; siempre y cuando, contribuya a optimizar los resultados del presente servicio.

El entregable deberá contener como mínimo:

- Memorias descriptivas y Planos Perimétricos de 19 predios, la cual deberá contener lo señalado en el Texto Único de Procedimientos Administrativos - "MINISTERIO DE VIVIENDA, CONSTRUCCION Y SANEAMIENTO" Denominación del Servicio "VALOR DE TASACIÓN CON FINES DE ADQUISICIÓN O EXPROPIACIÓN DE BIENES INMUEBLES" Código: SE136054B6, siendo como mínimo lo siguiente:
  - ✓ Presentar un Expediente Técnico - Legal que contenga:
  - ✓ Memoria Descriptiva suscrita por un profesional colegiado y hábil de la especialidad.
  - ✓ Plano de afectación en el que se detalle: Cuadro técnico de linderos y medidas perimétricas del área matriz y del área afectada, ubicación y/o localización del inmueble, el detalle de la afectación debidamente georreferenciado en coordenadas UTM DATUM WGS84, suscrito por un profesional colegiado y hábil de la especialidad.
  - ✓ Plano de distribución, en el caso que haya edificaciones, suscrito por un profesional colegiado y hábil de la especialidad
  - ✓ Copia informativa de la partida registral del Registro de Predios de la Superintendencia Nacional de Registros Públicos – SUNARP, con una antigüedad no mayor a seis (6) meses de su expedición, en caso de tratarse de bien inmueble inscrito
  - ✓ Declaratoria de Fábrica o de Edificación, si la hubiera
  - ✓ Declaración Jurada de Autoavalúo, correspondiente al último año, si la hubiera
  - ✓ Relación cuantificada de cultivos permanentes y/o transitorios indicando sus características, si los hubiere
  - ✓ Relación cuantificada de obras complementarias e instalaciones fijas y permanentes, si las hubiera
  - ✓ En caso de construcciones especiales; cuando las hubiere, se acompaña la siguiente documentación: Planos, memoria descriptiva y especificaciones técnicas relativas a las mismas, suscritos por un profesional colegiado y hábil de la especialidad
  - ✓ Valor estimado del inmueble, si lo hubiera
  - ✓ Plano de Zonificación vigente, de corresponder, en el que se debe incluir el número de la resolución que lo aprueba, expedido por la autoridad competente
  - ✓ Documentos del sujeto pasivo:
  - ✓ Copia simple del Título de propiedad y en caso de no ser propietario la constancia de posesión considerando los supuestos establecidos en los artículos 6 y 7 del TUO del Decreto Legislativo N° 1192, o constancia de comunero hábil para acreditar mejoras
  - ✓ Documento que acredite la identidad, denominación social o razón social del Sujeto Pasivo:
    - En caso de persona natural: Indicar nombre y número del documento nacional de identidad
    - En caso de persona jurídica: Indicar número de la partida registral actualizada, emitida por el Registro de Personas Jurídicas de la SUNARP



- ✓ Requisitos para fijar la indemnización por el perjuicio económico Identificar y detallar el perjuicio económico, adjuntando la documentación que acredite el lucro cesante y el daño emergente y, el informe de sustento que contenga, según corresponda, lo siguiente:
- ✓ Para la determinación del daño emergente, se debe precisar, de ser el caso, si el predio queda inhabitable, tiene pérdida de funcionalidad, traslado de bienes muebles, alquiler de inmueble temporal precisando el plazo, gastos de búsqueda, acondicionamiento del área remanente, instalación de cerco perimétrico, y otros.
- ✓ Para la determinación del lucro cesante, se debe acreditar la renta dejada de percibir y el periodo contemplado de la actividad económica afectada.
- ✓ La certificación suscrita por el funcionario responsable del Sujeto Activo, que declara que ha revisado el expediente técnico-legal y concluye que la documentación técnico legal es completa y actualizada.

## 7.2 CONTENIDO DEL SEGUNDO ENTREGABLE:

El Contenido del Segundo Entregable descrito en el presente ítem no es limitativo, pudiendo agregarse o mejorarse el mismo por parte del CONSULTOR de acuerdo a su experiencia; siempre y cuando, contribuya a optimizar los resultados del presente servicio.

El Entregable deberá contener como mínimo:

- Expediente técnico de Regularización de Habitación Urbana de 04 predios y 02 expedientes técnicos de Habitación Urbana de Oficio.
- Plano de Ubicación – Localización
- Plano Perimétrico . Topográfico
- Plano de Lotización, manzaneo y de aportes normativos.
- Memoria Descriptiva
- Certificado de Búsqueda Catastral - SUNARP
- Copia de Título Archivado - SUNARP, de contarse
- Copias Literales de las Partidas, de ser el caso
- Sustento técnico de regularización de habitación urbana.
- Memoria descriptiva.
- Cargo del Ingreso de las solicitudes de tasación ante el Ministerio de Vivienda
- Otros que se considere necesario.

## 7.3 CONTENIDO DEL TERCER ENTREGABLE:

El Contenido del Tercer Entregable descrito en el presente ítem no es limitativo, pudiendo agregarse o mejorarse el mismo por parte del CONSULTOR de acuerdo a su experiencia; siempre y cuando, contribuya a optimizar los resultados del presente servicio.

El contenido deberá contener como mínimo:

- Tasaciones de 19 predios con fines De Adquisición y/o Expropiación de Bienes Inmuebles" Código: SE136054B6, emitidas por el Ministerio de Vivienda Construcción y Saneamiento.
- Actas de libre disponibilidad para la ejecución de la Tercera Vía de ser el caso.
- Expedientes de independización de cada predio para su adquisición (19 predios)



- Contenido de IOARR de acuerdo a los lineamientos normados por el Ministerio de Economía y Finanzas.

## 8. FORMA DE PRESENTACIÓN

El Consultor deberá presentar vía Mesa de Partes, cada entregable en un archivador de pasta rígida, con la información ordenada, requerida en el presente TDR y de acuerdo a lo estipulado en las normas vigentes, en 03 juegos originales, debidamente foliados de abajo hacia arriba, colocando la numeración en la parte superior derecha de cada folio. La información se presenta de la siguiente manera:

- Documentos escritos como informes y memorias descriptivas, entre otros, serán presentados en hojas bond color blanco de 80 gr y tamaño A-4, debidamente foliados, firmados y sellados por el Consultor.
- Los planos serán presentados en hojas bond color blanco y tamaño A-0, A-1, A-2, A-3 (según corresponda), doblados en tamaño A-4 y dentro de micas plásticas, debidamente foliados, firmados y sellados por el consultor.
- La información digital se entregará en CD/DVD/USB conteniendo toda la información en formato Word, Excel, AutoCAD, según corresponda, así como la información digitalizada en formato PDF, nítido.

## 9. VALOR ESTIMADO

El costo total del servicio del servicio, objeto del presente Término de Referencia se determinará de acuerdo al estudio de mercado.

- d) 60 % posterior a la Conformidad del **primer entregable** emitida por el área usuaria.
- e) 20 % posterior a la Conformidad del **segundo entregable** emitida por el área usuaria.
- f) 20 % posterior a la Conformidad del **tercer entregable** emitida por el área usuaria.



N°	DESCRIPCIÓN	UND	Participación	CANT	TIEMPO	COSTO UNITARIO	PARCIAL
1	<b>PLAN TÉCNICO</b>						
	JEFE DE PROYECTO (ING CIVIL Y/O ARQ)	Mes	100%	1	6		
	ARQUITECTO	Mes	100%	4	4		
	ABOGADO	Mes	30%	1	4		
	SOCIOLOGO O ANTROPOLOGO	Mes	100%	1	2		
2	<b>ESTUDIOS TÉCNICOS</b>						
	LEVANTAMIENTO TOPOGRÁFICO	Glb	100%	1	1		
	CADISTA	Mes	100%	2	2		
3	<b>BIENES Y SERVICIOS</b>						
	IMPRESIÓN DE EJEMPLARES DE PERFIL	juego	100%	24	1		
	PLOTEADO DE PLANOS	Juego	100%	24	1		
	MOVILIDAD	Glb	100%	2	1		

4	GASTOS ADMINISTRATIVOS					
	TASACIÓN EN MINISTERIO DE VIVIENDA	Und	100%	19	1	
	INSCRIPCIÓN REGISTRAL EN SUNARP	Und	100%	24	1	
	PUBLICIDAD REGISTRAL (COPIA LITERALES)	Und	100%	24	1	
	HABILITACIONES URBANAS	Und	100%	5	1	
	INDEPENDIZACIONES	Und	100%	19	1	
	COSTO PARCIAL					
	SUB TOTAL					
	IGV (18%)					
	PRESUPUESTO TOTAL					

Para efectos del pago por la contraprestación efectuada, la documentación se debe presentar en Mesa de Partes con atención a la Oficina de la Unidad Formuladora de la Gerencia de Desarrollo Urbano.

#### 10. CONFORMIDAD DEL SERVICIO

La conformidad del servicio se realiza previa presentación de los informes de entregables, el control del servicio se realizará por la Oficina de la Unidad Formuladora de la Gerencia de Desarrollo Urbano de la Municipalidad Distrital de Nuevo Chimbote.

#### 11. PENALIDADES

La Entidad aplicara la penalidad por mora en la ejecución del servicio referido, en el plazo de los Entregables señalados en el numeral N° 8 del presente documento, aplicando el descuento del 2% de Monto de la Orden de Servicio por día de retraso injustificado.

#### 12 CLAUSULA ANTICORRUPCION

El Locador declara y garantiza no haber, directa o indirectamente, ofrecido, negociado o efectuado, cualquier pago o, en general, cualquier beneficio o incentivo ilegal en relación a su contratación.

#### 13. CONFIDENCIALIDAD

El Locador deberá guardar confidencialidad sobre los aspectos relacionados a la prestación, no encontrándose autorizado por la Entidad para la divulgación de información.

#### REQUISITOS DE CALIFICACIÓN

<b>A</b>	<b>CAPACIDAD LEGAL</b>
	<b>HABILITACIÓN</b>
	<u>Requisitos:</u> <ul style="list-style-type: none"> <li>- El postor debe estar inscrito y con habilitación vigente en el Registro Nacional de Proveedores en el rubro de Servicios.</li> <li>- El postor debe estar debidamente acreditado por la Sub Dirección de Normas y Capacitación de la Superintendencia Nacional de Bienes Estatales y con habilitación vigente como Especialista en Gestión de Predios Estatales.</li> </ul>
	<b>Importante</b> <p><i>De conformidad con la Opinión N° 186-2016/DTN, la habilitación de un postor, está relacionada con cierta atribución con la cual debe contar el proveedor para poder llevar a cabo la actividad materia de contratación, este es el caso de las actividades reguladas por normas en las cuales se establecen determinados requisitos que las empresas deben cumplir a efectos de estar habilitadas para la ejecución de determinado servicio o estar autorizadas para la comercialización de ciertos bienes en el mercado.</i></p>
	<u>Acreditación:</u> <ul style="list-style-type: none"> <li>- Constancia actualizada de Inscripción ante el Registro Nacional de Proveedores y Ficha RUC donde se evidencie que su actividad tiene relación con el objeto de la convocatoria.</li> <li>- Certificado con código vigente como Especialista en Gestión de Predios Estatales, otorgado por Sub Dirección de Normas y Capacitación de la Superintendencia Nacional de Bienes Estatales</li> </ul>
	<b>Importante</b> <p><i>En el caso de consorcios, todos los integrantes deben acreditar este requisito.</i></p>
<b>B</b>	<b>CAPACIDAD TÉCNICA Y PROFESIONAL</b>
<b>B.1</b>	<b>EXPERIENCIA DEL PERSONAL CLAVE</b>
	<u>Requisitos:</u> <p><b>JEFE DE PROYECTO</b></p> <ul style="list-style-type: none"> <li>Experiencia mínima de 48 MESES en el sector público o privado computado desde la colegiatura. en trabajos de: adquisición de predios y/o saneamiento físico legal de predios y/o elaboración de expedientes técnicos de inmuebles, y/o planes urbanos o planeamiento Urbano y/o liberación de terrenos para ejecución de obra y/o habilitaciones urbanas públicas o privadas, del personal clave requerido como: consultor, jefe de proyecto, evaluador, responsable de la unidad formuladora.</li> <li><b>CAPACITACIÓN:</b> Capacitación de 120 horas como mínimo en Gestión de Bienes Estatales y/o Saneamiento Físico Legal de Predios.</li> </ul> <p><b>ARQUITECTO</b></p> <ul style="list-style-type: none"> <li>Experiencia mínima de 48 MESES, en el sector público o privado computado desde la colegiatura. en trabajos realizados como: Arquitecto Urbanista y/o Planificador, y/o Asistente Técnico en servicios en General.</li> </ul>



	<i>propia del cargo o puesto requerido en las bases.</i>
B.2	<b>CALIFICACIONES DEL PERSONAL CLAVE</b>
B.2.1	<b>FORMACIÓN ACADÉMICA</b>
	<p><u>Requisitos:</u></p> <p><b>JEFE DE PROYECTO</b></p> <p>Título profesional en Arquitectura o Ingeniería Civil, titulado y colegiado habilitado, según corresponda.</p> <p><b>ARQUITECTO</b></p> <p>Título profesional en Arquitectura, titulado y colegiado habilitado.</p> <p><b>ABOGADO</b></p> <p>Título Profesional de Abogado, colegiado y habilitado para el ejercicio de la profesión.</p> <p><b>SOCIOLOGO</b></p> <p>Título Profesional de Licenciado en Sociología o Antropología, titulado y habilitado.</p> <p><u>Acreditación:</u></p> <p>El TÍTULO PROFESIONAL REQUERIDO según corresponda, será verificado por el órgano encargado de las contrataciones o el comité de selección, según corresponda, en el Registro Nacional de Grados Académicos y Títulos Profesionales en el portal web de la Superintendencia Nacional de Educación Superior Universitaria - SUNEDU a través del siguiente link: <a href="https://enlinea.sunedu.gob.pe/">https://enlinea.sunedu.gob.pe/</a></p> <p>En caso el TÍTULO PROFESIONAL REQUERIDO no se encuentre inscrito en el referido registro, el postor debe presentar la copia del diploma respectivo a fin de acreditar la formación académica requerida.</p> <p>Sin perjuicio de lo anterior, los postores deben llenar y presentar el <b>Anexo N° 9</b> referido al personal clave propuesto para la ejecución del servicio de consultoría.</p>
C	<b>EXPERIENCIA DEL POSTOR EN LA ESPECIALIDAD</b>
	<p><u>Requisitos:</u></p> <p>El postor debe acreditar un monto facturado acumulado equivalente a S/. 200,000.00 (Dosecientos Mil con 00/100 soles), por la contratación de servicios de consultoría iguales o similares al objeto de la convocatoria, durante los diez (10) años anteriores a la fecha de la presentación de ofertas que se computarán desde la fecha de la conformidad o emisión del comprobante de pago, según corresponda.</p> <p>Se consideran servicios de consultoría similares a los siguientes:</p> <ul style="list-style-type: none"> <li>▪ Saneamiento Físico Legal de Predios</li> <li>▪ Elaboración de Expedientes Técnico de Predios estatales</li> <li>▪ Elaboración de Planes de Acondicionamiento Territorial, de Desarrollo Urbano, Planeamiento Integral.</li> <li>▪ Liberación de Interferencias de Terrenos para ejecución de Obras</li> </ul> <p><u>Acreditación:</u></p> <p>La experiencia del postor en la especialidad se acreditará con copia simple de (i) contratos u órdenes de servicios, y su respectiva conformidad o constancia de prestación; o (ii) comprobantes de pago cuya cancelación se acredite documental y fehacientemente, con voucher de depósito, nota de abono, reporte de</p>



	<p>estado de cuenta, cualquier otro documento emitido por Entidad del sistema financiero que acredite el abono o mediante cancelación en el mismo comprobante de pago</p> <p><b>Los postores pueden presentar hasta un máximo de veinte (20) contrataciones para acreditar el requisito de calificación y el factor "Experiencia de Postor en la Especialidad".</b></p> <p>En caso los postores presenten varios comprobantes de pago para acreditar una sola contratación, se debe acreditar que corresponden a dicha contratación; de lo contrario, se asumirá que los comprobantes acreditan contrataciones independientes, en cuyo caso solo se considerará, las veinte (20) primeras contrataciones indicadas en el <b>Anexo N° 10</b> referido a la Experiencia del Postor en la Especialidad.</p> <p>En el caso de servicios de ejecución periódica, solo se considera como experiencia la parte del contrato que haya sido ejecutada durante los diez (10) años anteriores a la fecha de presentación de ofertas, debiendo adjuntarse copia de las conformidades correspondientes a tal parte o los respectivos comprobantes de pago cancelados.</p> <p>En los casos que se acredite experiencia adquirida en consorcio, debe presentarse la promesa de consorcio o el contrato de consorcio del cual se desprenda fehacientemente el porcentaje de las obligaciones que se asumió en el contrato presentado; de lo contrario, no se computará la experiencia proveniente de dicho contrato.</p> <p>Asimismo, cuando se presenten contratos derivados de procesos de selección convocados antes del 20.09.2012, la calificación se ceñirá al método descrito en la Directiva "Participación de Proveedores en Consorcio en las Contrataciones del Estado", debiendo presumirse que el porcentaje de las obligaciones equivale al porcentaje de participación de la promesa de consorcio o del contrato de consorcio. En caso que en dichos documentos no se consigne el porcentaje de participación se presumirá que las obligaciones se ejecutaron en partes iguales.</p> <p>Si el titular de la experiencia no es el postor, consignar si dicha experiencia corresponde a la matriz en caso que el postor sea sucursal, o fue transmitida por reorganización societaria, debiendo acompañar la documentación sustentatoria correspondiente.</p> <p>Si el postor acredita experiencia de otra persona jurídica como consecuencia de una reorganización societaria, debe presentar adicionalmente el <b>Anexo N° 11</b>.</p> <p>Cuando en los contratos, órdenes de servicios o comprobantes de pago el monto facturado se encuentre expresado en moneda extranjera, debe indicarse el tipo de cambio venta publicado por la Superintendencia de Banca, Seguros y AFP correspondiente a la fecha de suscripción del contrato, de emisión de la orden de servicio o de cancelación del comprobante de pago, según corresponda.</p> <p>Sin perjuicio de lo anterior, los postores deben llenar y presentar el <b>Anexo N° 10</b> referido a la Experiencia del Postor en la Especialidad.</p>
--	---

  
**ECON. Moisés F. Cerna Roldán**  
 RESPONSABLE DE LA UNIDAD FORMULADORA