

### SIMBOLOGÍA UTILIZADA:

Nº	Símbolo	Descripción		
1	[ABC]	Es una indicación que debe ser completada o eliminada por la entidad contratante durante la elaboración de las bases conforme a las instrucciones brindadas.		
2	[ABC]	Es una indicación o información que debe ser completada por la entidad contratante con posterioridad al otorgamiento de la buena pro para el caso específico de la elaboración de la PROFORMA DEL CONTRATO; o por los proveedores al revisar los ANEXOS de la oferta.		
3	<table border="1"><tr><td>Advertencia</td></tr><tr><td>• Abc</td></tr></table>	Advertencia	• Abc	Se refiere a advertencias a tener en cuenta por los evaluadores y los proveedores. No deben ser eliminadas.
Advertencia				
• Abc				
4	<table border="1"><tr><td>Importante para la entidad contratante</td></tr><tr><td>• Xyz</td></tr></table>	Importante para la entidad contratante	• Xyz	Se refiere a consideraciones importantes a tener en cuenta por los evaluadores y deben ser eliminadas una vez culminada la elaboración de las bases.
Importante para la entidad contratante				
• Xyz				

### CARACTERÍSTICAS DEL DOCUMENTO:

Las bases deben ser elaboradas en formato WORD y deben tener las características del presente documento. De existir algún cambio en el formato como márgenes, fuente, tamaño de letra, entre otros, no acarrea su nulidad, salvo que por el tipo o tamaño de letra impida la lectura por parte de los proveedores.

### INSTRUCCIÓN DE USO:

Una vez registrada la información solicitada dentro de los corchetes, el texto debe quedar en letra tamaño 10, con estilo normal, sin formato de negrita y sin sombrear.



# **BASES ESTÁNDAR LICITACIÓN PÚBLICA DE OBRAS**

**LICITACIÓN PÚBLICA DE OBRAS N°**  
[NOMENCLATURA DEL PROCEDIMIENTO DE SELECCIÓN]

**CONTRATACIÓN PARA LA EJECUCIÓN DE LA OBRA:**

**"CREACION DEL SERVICIO DE AGUA  
POTABLE Y DEL SANEAMIENTO EN LA  
LOCALIDAD DE SAMITO, DISTRITO DE  
ALTO NANAY - MAYNAS - LORETO "  
con CUI N° 2340642.**



**SECCIÓN GENERAL**

**DISPOSICIONES COMUNES DE LA LICITACIÓN  
PÚBLICA DE OBRAS**

(ESTA SECCIÓN NO DEBE SER MODIFICADA EN NINGÚN EXTREMO, BAJO SANCIÓN DE NULIDAD)



## **CAPÍTULO I** **ASPECTOS GENERALES**

### **1.1. REFERENCIAS**

Cuando en el presente documento se mencione la palabra Ley, se entiende que se está haciendo referencia a la Ley N° 32069, Ley General de Contrataciones Públicas, y cuando se mencione la palabra Reglamento, se entiende que se está haciendo referencia al Reglamento de la Ley N° 32069, Ley General de Contrataciones Públicas, aprobado por Decreto Supremo N° 009-2025-EF. Las referidas normas incluyen sus respectivas modificaciones, de ser el caso.

### **1.2. ALCANCE**

La presente base estándar correspondiente al procedimiento de selección de licitación pública de obras se utiliza por la entidad contratante para la contratación de obras bajo los sistemas de: a) solo construcción, b) diseño y construcción; o, c) diseño, construcción, operación y mantenimiento, según la cuantía establecida en la Ley de Presupuesto del Sector Público para el Año Fiscal correspondiente<sup>1</sup>. Esta base estándar no es aplicable para la suscripción de contratos estandarizados de ingeniería y construcción de uso internacional<sup>2</sup>.

<sup>1</sup> En tanto se implementen los procedimientos de selección de licitación pública de obras con precalificación no resulta aplicable el límite del monto correspondiente a S/ 79 000 000,00 (setenta y nueve millones y 00/100 soles).

<sup>2</sup> En estos casos se debe utilizar la base estándar correspondiente. La Decimocuarta Disposición Complementaria Transitoria del Reglamento señala que la implementación de los contratos estandarizados de ingeniería y construcción de uso internacional es progresiva y se realiza mediante pilotos, de acuerdo con lo definido por la Dirección General de Abastecimiento.



## CAPÍTULO II DESARROLLO DEL PROCEDIMIENTO DE SELECCIÓN

### 2.1. ETAPAS DE LA LICITACIÓN PÚBLICA DE OBRAS

Las etapas del presente procedimiento de selección son las siguientes:

ETAPA	CARACTERÍSTICAS	BASE LEGAL
a) Convocatoria	<ol style="list-style-type: none"><li>1. Se realiza a través del SEACE de la Pladiscop en la fecha señalada en el cronograma.</li><li>2. Tratándose de procedimientos de selección para la ejecución de obras bajo el sistema de entrega de solo construcción, adicionalmente a los requisitos establecidos en el artículo 63, es requisito contar con el expediente técnico aprobado y la disponibilidad física del terreno.</li><li>3. La cuantía de la contratación se publica en la convocatoria.</li></ol>	Artículos 63, 64 y 163 del Reglamento
b) Registro de participantes	Aplica lista abierta, por lo que cualquier proveedor puede registrarse como participante en el procedimiento de selección.	Artículos 65 y 93 del Reglamento
c) Cuestionamientos a las bases (consultas, observaciones e integración)	<ol style="list-style-type: none"><li>1. La presentación de consultas y observaciones se realiza en un plazo no menor a siete días hábiles contabilizados desde el día siguiente de la convocatoria.</li><li>2. La absolución de los referidos cuestionamientos y la publicación de las bases integradas se realiza en la fecha prevista en el cronograma del procedimiento de selección<sup>3</sup>.</li><li>3. El pliego de absolución de consultas y observaciones y las bases integradas pueden ser elevadas al OECE en un plazo de tres días hábiles siguientes de publicados, conforme las condiciones indicadas en la directiva respectiva del OECE. <u>La entidad contratante puede omitir la posibilidad de elevar al OECE el pliego de absolución de consultas y observaciones o las bases integradas en caso haya utilizado la herramienta de difusión del requerimiento en la interacción con el mercado.</u></li></ol>	Artículos 51, 66, 67 y 93 del Reglamento.

<sup>3</sup> En el caso de obras bajo el sistema de entrega de solo construcción, en caso la modificación del requerimiento como producto de las consultas u observaciones implique el replanteo del expediente técnico, los evaluadores remiten la consulta u observación al órgano encargado de la elaboración, aprobación o conformidad de los expedientes técnicos en la entidad contratante, para su opinión técnica, previo a realizar cualquier modificación o solicitar la no objeción del área usuaria, de acuerdo con el literal 66.5 del artículo 66 del Reglamento.



d) Evaluación de ofertas técnicas y económicas

1. La presentación de ofertas se realiza a través del SEACE de la Pladipoc en un plazo no menor de siete días hábiles contabilizados desde la publicación de la integración de bases o el pronunciamiento con la integración definitiva de bases por parte del OECE.
2. Las ofertas son presentadas por los participantes, (desde las 00:01 horas hasta las 23:59 horas del día, hora peruana) según el cronograma del procedimiento de selección adjuntando el archivo digitalizado que contenga los documentos que conforman la oferta de acuerdo con lo requerido en las bases.
3. La evaluación de ofertas es SIN PRECALIFICACIÓN y consiste en:
  - a. Admisión de las ofertas: Los evaluadores revisan que la oferta contenga los documentos señalados en el Capítulo II de la sección específica de las bases, caso contrario la oferta se considera no admitida.
  - b. Revisión de los requisitos de calificación: los evaluadores califican a los postores verificando que cumplan con los requisitos de calificación detallados en el Capítulo III de la sección específica de las bases...
  - c. Evaluación de ofertas técnicas: los evaluadores aplican los factores de evaluación previstos en el Capítulo IV de la Sección Específica de las bases a las ofertas que cumplen los requisitos de calificación.
  - d. Evaluación de ofertas económicas: la evaluación de la oferta económica es posterior a la evaluación técnica y solo respecto de aquellos proveedores que hubieran obtenido o superado el puntaje mínimo en la evaluación técnica.
4. En los procedimientos de selección de obras bajo sistema de entrega de **solo construcción**, la cuantía de la contratación determinada en el expediente técnico es punto de referencia para las ofertas. En la estrategia de contratación se puede optar entre dos métodos de evaluación de ofertas:
  - a. Oferta económica limitada: la oferta económica de los postores debe encontrarse en el rango entre el 95% y 110% de la cuantía de la contratación. Este rango se calcula considerando dos (2) decimales. Para ello, si el límite inferior tiene más de dos (2) decimales, se aumenta en un dígito el valor del segundo decimal; en el caso del límite superior, se considera el valor del segundo decimal sin efectuar el redondeo. Los evaluadores descalifican las propuestas que no cumplan el referido rango.

Artículos 68, 72, 73, 74, 75, 78, 165 y 166 del Reglamento.



	<p>b. Oferta económica fija al 100%: la oferta económica de los postores corresponde al 100% de la cuantía de la contratación. En este caso, solo se realiza la evaluación técnica de las ofertas, sobre cien puntos.</p> <p>5. En los procedimientos de selección de obras bajo el sistema de entrega de <b>diseño y construcción</b>, los postores realizan una oferta económica que contienen dos rubros: i) costo de la ejecución de la obra, y ii) costo del diseño. Del total contemplado como cuantía de la contratación, solo aquella correspondiente al rubro costo de la ejecución de la obra es punto de referencia para las ofertas.</p> <p>6. Todos los actos se realizan a través del SEACE de la Pladicop, incluyendo la subsanación de ofertas.</p>	
<p>e) Otorgamiento de la buena pro</p>	<p>1. Definida la oferta ganadora, los evaluadores otorgan la buena pro mediante su publicación en el SEACE de la Pladicop, incluyendo los documentos que sustenten los resultados de la admisión, calificación, evaluación y el otorgamiento de la buena pro.</p> <p>2. En caso de haber sorteo por desempate, éste se realiza a través del SEACE de la Pladicop.</p> <p>3. En caso se hayan presentado dos o más ofertas, el consentimiento de la buena pro es publicado a través del SEACE de la Pladicop al día siguiente de vencido el plazo correspondiente para interponer recurso de apelación, sin que los postores hayan ejercido el derecho de interponer dicho recurso.</p> <p>4. En caso se haya presentado una sola oferta, el consentimiento de la buena pro se produce el mismo día de la notificación de su otorgamiento.</p>	<p>Artículos 80, 81, 82, 83 y 84 del Reglamento.</p>

## 2.2. CONSIDERACIONES PARA TODOS LOS PROVEEDORES:

- 2.2.1 Para registrarse como participante en un procedimiento de selección convocado por una entidad contratante es necesario que los proveedores cuenten con inscripción vigente ante el Registro Nacional de Proveedores (RNP) que administra el Organismo Especializado para las Contrataciones Públicas Eficientes (OECE). Para obtener mayor información se puede ingresar a la siguiente dirección electrónica: [www.rnp.gob.pe](http://www.rnp.gob.pe).
- 2.2.2 Los proveedores que deseen registrar su participación deben ingresar al SEACE de la Pladicop utilizando su certificado (usuario y contraseña).
- 2.2.3 No pueden formularse consultas ni observaciones respecto del contenido de una ficha de homologación aprobada, aun cuando el requerimiento haya sido homologado parcialmente respecto a las características técnicas, requisitos de calificación y/o condiciones de ejecución. Las consultas y observaciones que se formulen sobre el particular se tienen como no presentadas.
- 2.2.4 Las declaraciones juradas, formatos o formularios previstos en las bases que conforman la oferta deben estar debidamente firmados por el postor (firma manuscrita o digital, según la Ley N° 27269, Ley de Firmas y Certificados Digitales). No se acepta insertar la imagen de una firma. Las ofertas



se presentan foliadas en todas sus hojas. El postor, el representante legal, apoderado o mandatario designado se hace responsable de la totalidad de los documentos que se incluyen en la oferta. El postor es responsable de verificar, antes de su envío, que el archivo pueda ser descargado y su contenido sea legible.

- 2.2.5 En el caso que al registrarse como participante el proveedor, presente una declaración jurada de desafectación del impedimento debido a parentesco establecido en el inciso 2 del numeral 30.1 del artículo 30 de la Ley, se debe incluir como requisito adicional de admisión de su oferta la acreditación documental de su condición de desafectación, conforme a lo señalado en el numeral 39.4 del artículo 39 del Reglamento.

### 2.3. CONSIDERACIONES ADICIONALES PARA LOS CONSORCIOS:

- 2.3.1. En el caso de consorcios, basta que uno de sus integrantes se haya registrado como participante en el procedimiento de selección, para lo cual dicho integrante debe contar con inscripción vigente en el RNP como consultor y/o ejecutor de obras. Los demás integrantes del consorcio deben contar con inscripción vigente en el RNP en las demás etapas del procedimiento de selección. No se considera consorcio a la asociación de personas de duración ilimitada o indefinida que, denominándose consorcios, han sido constituidas como personas jurídicas en los Registros Públicos.
- 2.3.2. Los integrantes de un consorcio no pueden presentar ofertas individuales ni conformar más de un consorcio en un procedimiento de selección, o en un determinado ítem cuando se trate de procedimientos de selección según relación de ítems. Tratándose de un procedimiento por relación de ítems, los integrantes del consorcio pueden participar en ítems distintos al que se presentaron en consorcio, sea en forma individual o en consorcio.
- 2.3.3. Como parte de los documentos de su oferta el consorcio debe presentar la promesa de consorcio con firmas digitales de todos sus integrantes o en su defecto, firmas legalizadas, de ser el caso, en la que se consigne lo siguiente:
- a) La identificación de los integrantes del consorcio. Se debe precisar el nombre completo o la denominación o razón social de los integrantes del consorcio, según corresponda.
  - b) La designación del representante común del consorcio.
  - c) El domicilio común del consorcio.
  - d) El correo electrónico común del consorcio, al cual se dirigirán todas las comunicaciones remitidas por la entidad contratante al consorcio durante el proceso de contratación, siendo éste el único válido para todos los efectos.
  - e) Las obligaciones que correspondan a cada uno de los integrantes del consorcio.
  - f) El porcentaje del total de las obligaciones de cada uno de los integrantes, respecto del objeto del contrato. Dicho porcentaje debe ser expresado en número entero, sin decimales.
- 2.3.4. La información contenida en los literales a), e) y f) precedentes no puede ser modificada, con ocasión de la suscripción del contrato de consorcio, ni durante la etapa de ejecución contractual. En tal sentido, no cabe variación alguna en la conformación del consorcio, por lo que no es posible que se incorpore, sustituya o separe a un integrante.
- 2.3.5. El representante común tiene facultades para actuar en nombre y representación del consorcio, en todos los actos referidos al procedimiento de selección, suscripción y ejecución del contrato, con poderes suficientes para ejercitar los derechos y cumplir las obligaciones que se deriven de su calidad de postor y de contratista hasta la conformidad o liquidación del contrato, según corresponda. El representante común no debe encontrarse impedido, inhabilitado ni suspendido para contratar con el Estado. Para cambiar al representante común, todos los integrantes del consorcio deben firmar (mediante firmas legalizadas o firmas digitales) el documento en el que conste el acuerdo, el cual surte efectos cuando es notificado a la entidad contratante.
- 2.3.6. En el caso de consorcios, las declaraciones juradas, formatos o formularios previstos en las bases que conforman la oferta deben estar debidamente firmados por el representante común o por



todos los integrantes del consorcio, según corresponda (firma manuscrita o digital, según la Ley N° 27269, Ley de Firmas y Certificados Digitales). En el caso de los documentos que deban suscribir todos los integrantes del consorcio, la firma es seguida de la razón social o denominación de cada uno de ellos. Lo mismo aplica en caso deban ser suscritos en forma independiente por cada integrante del consorcio, de acuerdo con lo establecido en los documentos del procedimiento de selección. En el caso de un consorcio integrado por una persona natural, basta que la persona natural indique debajo de sus firmas sus nombres y apellidos completos.

2.3.7. La acreditación del requisito de calificación de la experiencia del postor se realiza en base a la documentación aportada por los integrantes del consorcio que se hubieran comprometido a ejecutar conjuntamente las obligaciones vinculadas directamente al objeto materia de la contratación, de acuerdo con lo declarado en la promesa de consorcio. Para ello se debe seguir los siguientes pasos:

- a) Primer paso: obtener el monto de facturación por cada integrante del consorcio, el cual se obtiene de la sumatoria de montos facturados por éste que, a criterio del evaluador, han sido acreditados conforme a las bases, correspondiente a las contrataciones ejecutadas en forma individual y/o consorcio.

En caso un integrante del consorcio presente facturación de contrataciones ejecutadas en consorcio, se considera el monto que corresponda al porcentaje de las obligaciones del referido integrante consorcio. Este porcentaje debe estar consignado expresamente en la promesa o en el contrato de consorcio, de lo contrario, no se considera la experiencia ofertada en consorcio.

- b) Segundo paso: verificar si el integrante del consorcio que acredita la mayor experiencia cumple con un determinado porcentaje de participación. En caso la entidad contratante haya establecido en las bases un porcentaje determinado de participación en la ejecución del contrato, para el integrante del consorcio que acredite mayor experiencia, debe verificarse que éste cumple con dicho parámetro a efectos de considerar su experiencia.

En el caso de obras bajo los sistemas de entrega de solo construcción, y diseño y construcción, la mayor experiencia se refiere a la experiencia en las subespecialidades de obras.

- c) Tercer paso: sumatoria de experiencia de los consorciados. Para obtener la experiencia del consorcio se suma el monto de facturación aportado por cada integrante que cumple con lo señalado previamente.

2.3.8. Para calificar la experiencia del postor no se toma en cuenta la documentación presentada por el o los consorciados que asumen las obligaciones referidas a las siguientes actividades:

- i) Actividades de carácter administrativo o de gestión como facturación, financiamiento, aporte de garantías, entre otras.
- ii) Actividades relacionadas con asuntos de organización interna, tales como representación u otros aspectos que no se relacionan con la ejecución de las prestaciones, entre otras.

2.3.9. En el caso de obras convocadas bajo el sistema de entrega de solo construcción, *todos los integrantes del consorcio deben contar con inscripción vigente en el RNP como ejecutores de obra.*

2.3.10. En el caso de obras convocadas bajo el sistema de entrega de diseño y construcción, los integrantes del consorcio deben contar con inscripción vigente en el RNP como consultores o ejecutores de obra, *según la obligación asumida en la promesa de consorcio, conforme a lo siguiente:*

- i) Los integrantes del consorcio que se hayan obligado a elaborar el expediente técnico deben encontrarse inscritos en el RNP como consultores de obra, en al menos una de las



especialidades requeridas por la entidad en función al objeto del procedimiento, siempre que en conjunto cumplan con todas las especialidades requeridas; asimismo, cada integrante del consorcio que se obligue a elaborar el expediente técnico debe contar con inscripción en la categoría que corresponda según el monto de la cuantía de la contratación o en una categoría superior<sup>4</sup>.

- ii) Los integrantes del consorcio que se hayan obligado a ejecutar el componente de obra deben contar con inscripción vigente en el RNP como ejecutores de obra.

2.3.11. En caso de resultar favorecido el consorcio con la buena pro, cada integrante del consorcio debe contar con la capacidad libre de contratación igual o superior al porcentaje equivalente al monto de sus obligaciones consideradas en la promesa de consorcio.

2.3.12. Los integrantes del consorcio son responsables de que su inscripción en el RNP se encuentre vigente, así como no estar *inhabilitados o suspendidos al registrarse como participantes, en la presentación de ofertas, en el otorgamiento de la buena pro y en el perfeccionamiento del contrato.*

2.3.13. Los integrantes de un consorcio se encuentran obligados solidariamente a responder frente a la entidad contratante por los efectos patrimoniales que ésta sufra como consecuencia de la actuación de dichos integrantes, ya sea individual o conjunta, durante el procedimiento de selección y la ejecución contractual.

#### 2.4. EVALUACIÓN DE OFERTAS ECONÓMICAS QUE SUPEREN LA CUANTÍA DE LA CONTRATACIÓN

En caso la oferta económica del postor que obtiene el mejor puntaje total supere la cuantía del procedimiento de selección, se negocia conforme al artículo 167 del Reglamento, de acuerdo con los siguientes pasos:

- i. La DEC gestiona la solicitud de la ampliación de la certificación o previsión presupuestal correspondiente. De otorgarse la ampliación, se procede a adjudicar la buena pro.
- ii. De no contar con la ampliación de la certificación o previsión presupuestal, los evaluadores negocian con el postor que obtuvo el mejor puntaje total, conforme al numeral 167.1 del artículo 167 del Reglamento, en el siguiente orden:
  - a) La reducción de su oferta económica. En el caso del sistema de entrega de diseño y construcción, solo puede negociarse la reducción del rubro materia de calificación, es decir del rubro correspondiente al componente diseño.
  - b) La reducción de determinadas prestaciones o condiciones del requerimiento, previa no objeción del área usuaria. No pueden negociarse las condiciones que dieron lugar al otorgamiento de puntaje en los factores de evaluación correspondientes a la oferta técnica o aquellos establecidos como no negociables en el requerimiento. La finalidad pública de la contratación no debe ser afectada.
- iii. En caso el postor con el mejor puntaje no acepte la reducción del monto o la reducción de las prestaciones o condiciones del requerimiento, se procede a negociar con los siguientes postores en el orden de prelación que obtuvieron. Si el postor que procede en el orden de prelación ofertó un monto por debajo de la cuantía de la contratación, se le adjudica la buena pro.
- iv. En caso el postor que obtuvo el mejor puntaje total reduzca su oferta económica pero la reducción

<sup>4</sup> Cabe indicar que de conformidad con la Cuarta Disposición Complementaria Transitoria del Reglamento de la Ley, la implementación del proceso para la asignación de las categorías establecidas en el numeral 27.2 del artículo 27, es progresiva y tiene un plazo de ciento ochenta días contados desde el día siguiente de la entrada en vigencia del presente Reglamento. En tanto dure dicha implementación, el RNP realiza la asignación de especialidades y categorías conforme lo indicado en la referida disposición complementaria



no se encuentre dentro del monto de la cuantía de la contratación, se solicita la ampliación de la certificación de crédito presupuestario y/o previsión presupuestal correspondiente. En caso se otorgue la ampliación, se adjudica la buena pro. Caso contrario, se puede optar por: negociar con los siguientes postores en el orden de prelación o declarar desierto el procedimiento de selección.

- v. Las decisiones adoptadas por los evaluadores en la negociación constan en actas que se publican en el SEACE de la Pladiscop y se sustentan en el principio de valor por dinero, priorizando el cumplimiento de la finalidad pública de la contratación.

### CAPÍTULO III RECURSO DE APELACIÓN

#### 3.1. ACCESO AL EXPEDIENTE DE CONTRATACIÓN

Una vez otorgada la buena pro, la DEC está en la obligación de permitir el acceso de los participantes y postores al expediente de contratación, con excepción de la información calificada como secreta, confidencial o reservada por la normativa de la materia y de aquella correspondiente a las ofertas que no fueron admitidas, a más tardar dentro del día hábil siguiente de haberse solicitado por escrito.

A efectos de recoger la información de su interés, los participantes y postores pueden valerse de distintos medios, tales como: (i) la lectura y/o toma de apuntes, (ii) la captura y almacenamiento de imágenes, e incluso (iii) pueden solicitar copia de la documentación obrante en el expediente, siendo que, en este último caso, la entidad contratante debe entregar dicha documentación en el menor tiempo posible, previo pago de la tasa por tal concepto previsto en el Texto Único de Procedimientos Administrativos (TUPA) de la respectiva entidad contratante.

#### 3.2. RECURSO DE APELACIÓN

A través del recurso de apelación se pueden impugnar los actos dictados durante el desarrollo del procedimiento de selección hasta antes del perfeccionamiento del contrato, incluyendo aquellos que declaren la nulidad de oficio, la cancelación del procedimiento de selección y otros actos emitidos por la entidad contratante que afecten la continuidad de éste.

El recurso de apelación se presenta ante la mesa de partes digital o física del Tribunal de Contrataciones Públicas y es resuelto por éste.

#### 3.3 PLAZOS DE INTERPOSICIÓN DEL RECURSO DE APELACIÓN

La apelación contra el otorgamiento de la buena pro o contra los actos dictados con anterioridad a ella se interpone, como máximo, dentro de los ocho días hábiles siguientes de haberse notificado el otorgamiento de la buena pro a través del SEACE de la Pladicop.

En el caso de la apelación contra los actos dictados con posterioridad al otorgamiento de la buena pro, contra la declaración de nulidad, cancelación y declaratoria de desierto del procedimiento, el plazo indicado en el párrafo precedente se contabiliza desde que se toma conocimiento del acto que se desea impugnar. Se considera que se ha tomado conocimiento en el día de la publicación en el SEACE de la Pladicop del acto que se desea impugnar.



## CAPÍTULO IV DEL CONTRATO

### 4.1 REQUISITOS PARA EL PERFECCIONAMIENTO DEL CONTRATO

Para perfeccionar el contrato, el proveedor o proveedores adjudicados presentan los siguientes requisitos de conformidad con el artículo 88 del Reglamento:

REQUISITO	CONSIDERACIONES ADICIONALES	BASE LEGAL
a) Garantías, salvo casos de excepción.	<p>En los contratos de obras, el postor ganador de la buena pro presenta una garantía de fiel cumplimiento por una suma equivalente al 10% del monto del contrato original.</p> <p>La garantía de fiel cumplimiento puede ser: (i) fideicomiso, (ii) carta fianza financiera, (iii) contrato de seguro, o (iv) retención de pago.</p> <p>La retención de pago como garantía de fiel cumplimiento aplica para contrataciones cuya cuantía adjudicada sea igual o menor a S/ 5 000,000.00 (cinco millones y 00/100 soles). En el caso de las micro y pequeñas empresas estas pueden otorgar como garantía de fiel cumplimiento la retención de pago con independencia de la cuantía de la contratación.</p>	<p>Numerales 61.4 y 61.5 del artículo 61 de la Ley.</p> <p>Artículos 88, 113, 114, 115 y 116 del Reglamento.</p>
b) Contrato de consorcio, de ser el caso.	<p>El contrato de consorcio debe cumplir con los siguientes requisitos:</p> <ol style="list-style-type: none"> <li>Contener la información mínima indicada en el Capítulo II de la Sección General de las presentes bases.</li> <li>Identificar al integrante del consorcio a quien se efectúa el pago y emitirá la respectiva factura o, en caso de llevar contabilidad independiente, señalar el Registro Único de Contribuyentes (RUC) del consorcio.</li> <li>Consignar las firmas legalizadas ante notario público de cada uno de los integrantes del consorcio, de sus apoderados o de sus representantes legales, según corresponda.</li> </ol> <p>Lo indicado no excluye la información adicional que pueda consignarse en el contrato de consorcio con el objeto de regular su administración interna, como es el régimen y los sistemas de participación en los resultados del consorcio, al que se refiere el artículo 448 de la Ley N° 26887,</p>	<p>Literal b) del artículo 88 del Reglamento.</p>

	<p>Ley General de Sociedades.</p> <p>En ningún caso puede aceptarse la presentación de la promesa de consorcio, que fue parte de la oferta, independientemente de que dicha promesa contenga firmas legalizadas ante notario.</p>	
<p>c) Código de cuenta interbancaria (CCI) o, en el caso de proveedores no domiciliados, el número de cuenta bancaria y nombre de la entidad bancaria en el exterior.</p>	<p>El CCI es requisito indispensable para realizar una transferencia entre cuentas de bancos diferentes, siendo requerido para efectuar el pago a los proveedores domiciliados en el Perú.</p> <p>Para los proveedores no domiciliados, corresponde el número de cuenta bancaria y nombre de la entidad bancaria en el exterior.</p>	<p>Artículo 67 de la Ley.</p> <p>Artículos 88, 213 y 215 del Reglamento.</p>
<p>d) Documento que acredite que cuenta con facultades para perfeccionar el contrato, cuando corresponda.</p>	<p>Corresponde a la vigencia del poder del representante legal que acredite que cuenta con facultades para perfeccionar el contrato. Asimismo, corresponde que el representante legal presente copia de su DNI.</p> <p>En el caso de personas naturales, se solicita la copia del DNI del postor.</p> <p>En el caso de consorcios, estos documentos deben ser presentados por cada uno de los integrantes del consorcio que suscriban la promesa de consorcio, según corresponda.</p>	<p>Literal d) del numeral 88.1 del artículo 88 del Reglamento.</p>
<p>e) Institución Arbitral elegida por el postor, de corresponder.</p>	<p>Desde el 1 de enero de 2026, la institución arbitral elegida debe encontrarse inscrita en el Registro de Instituciones Arbitrales y Centros de Administración de Juntas de Prevención y Resolución de Disputas (REGAJU).</p> <p>El arbitraje puede ser ad hoc solo en los casos en los que el monto de la controversia no supere las diez UIT.</p>	<p>Artículo 77, 83 y 84; así como la Décima Disposición Complementaria Transitoria de la Ley.</p> <p>Artículo 88 del Reglamento.</p>
<p>f) Centro de administración de la JPRD elegida por el postor, de corresponder.</p>	<p>Las JPRD son obligatorias en los contratos de obra cuyos montos sean iguales o superiores a S/ 10 000 000,00 (diez millones y 00/100 soles).</p> <p>Son facultativas para contratos cuyos montos sean inferiores al monto previamente señalado.</p>	<p>Artículos 77 y 79 de la Ley.</p> <p>Décima Disposición Complementaria Transitoria de la Ley.</p> <p>Artículos 88 346 del Reglamento.</p>



	No puede establecerse JPRD en los casos de obras cuyos montos sean inferiores a S/ 5 000 000,00 (cinco millones y 00/100 soles).	
<b>g) Capacidad Técnica y Profesional</b>	Comprende la experiencia y calificaciones del personal clave, así como el equipamiento estratégico y/o infraestructura estratégica del proveedor necesario para la ejecución del contrato. La experiencia del personal clave corresponde a la especialidad y subespecialidad de la obra. La capacidad técnica y profesional es verificada por la DEC para la suscripción del contrato, siempre que no se hayan elegido factores de evaluación como la experiencia específica adicional o la formación adicional del personal clave.	Literal b) del numeral 72.3 del artículo 72 y literal g) del numeral 88.1 del artículo 88 del Reglamento.
<b>h) Plan de trabajo.</b>	El plan de trabajo se presenta para el perfeccionamiento del contrato solo cuando no haya sido evaluado como parte del factor de evaluación de planificación detallada, durante el procedimiento de selección. Este plan incluye una memoria descriptiva señalando las consideraciones que se han tomado en cuenta para su elaboración.	Literal a) del artículo 168 del Reglamento.
<b>i) Constancia de Capacidad Libre de Contratación (CCLC) del ejecutor de obra expedida por el RNP.</b>	El postor debe presentar la Constancia de Capacidad Libre de Contratación - CCLC de ejecutor de obra, en los sistemas de entrega de solo construcción y diseño y construcción.	Literal b) del artículo 168 del Reglamento.

## 4.2 PERFECCIONAMIENTO DEL CONTRATO

El postor ganador de la buena pro debe presentar los requisitos para perfeccionar el contrato dentro del plazo de ocho días hábiles, contabilizados desde el día siguiente al registro del consentimiento de la buena pro en el SEACE de la Pladipoc o de que ésta haya quedado administrativamente firme, de conformidad con el procedimiento y plazos dispuestos en los artículos 88, 89, 90 91 y 168 del Reglamento.

## 4.3 CONSIDERACIONES PARA LOS CONSORCIOS

**4.3.1** Las garantías que presenten los consorcios para el perfeccionamiento del contrato durante la ejecución contractual y para la interposición de los recursos impugnativos, además de cumplir con las condiciones establecidas en la Ley y el Reglamento, deben consignar expresamente el nombre completo o la denominación o razón social de los integrantes del consorcio, en calidad de garantizados, de lo contrario no pueden ser aceptadas por las entidades contratantes o el Tribunal de Contrataciones Públicas. No se cumple el requisito antes indicado si se consigna únicamente la denominación del consorcio.

**4.3.2** Para que un consorcio solicite la retención del 10% del monto del contrato original en calidad de garantía de fiel cumplimiento, según lo señalado en el artículo 114 del Reglamento, todos los integrantes del consorcio deben acreditar en su oferta la condición de micro o pequeña empresa, sin perjuicio que puedan acreditarlo al momento del perfeccionamiento del contrato, salvo que el monto de la obra sea menor a S/ 5 000 000,00

(cinco millones y 00/100 soles).

#### 4.4 CONSIDERACIONES PARA LAS GARANTÍAS FINANCIERAS

- 4.4.1 En caso de garantías financieras, estas deben ser incondicionales, solidarias, irrevocables y de realización automática en el país, al solo requerimiento de la respectiva entidad contratante bajo responsabilidad de las empresas que las emiten. Las empresas que emitan garantías financieras deben encontrarse bajo la supervisión directa de la Superintendencia de Banca, Seguros y Administradoras Privadas de Fondos de Pensiones, contar con clasificación de riesgo B o superior, y deben estar autorizadas para emitir garantías o estar consideradas en la última lista de bancos extranjeros de primera categoría que periódicamente publica el Banco Central de Reserva del Perú.
- 4.4.2 La clasificadora de riesgo que asigna la clasificación a la empresa que emite la garantía debe encontrarse listada en el portal web de la SBS (<http://www.sbs.gob.pe/sistema-financiero/clasificadoras-de-riesgo>).
- 4.4.3 Se debe identificar en la página web de la clasificadora de riesgo respectiva, cuál es la clasificación vigente de la empresa que emite la garantía, considerando la vigencia a la fecha de emisión de la garantía. Para fines de lo establecido en el artículo 61 de la Ley, se requiere la clasificación de riesgo B o superior.
- 4.4.4 Si la empresa que otorga la garantía cuenta con más de una clasificación de riesgo emitida por distintas empresas listadas en la sede digital de la SBS, bastará que en una de ellas cumpla con la clasificación mínima establecida en la Ley.
- 4.4.5 En caso exista alguna duda sobre la clasificación de riesgo asignada a la empresa emisora de la garantía, se debe consultar a la clasificadora de riesgos respectiva.
- 4.4.6 Además de cumplir con el requisito referido a la clasificación de riesgo, a efectos de verificar si la empresa emisora se encuentra autorizada por la SBS para emitir garantías, debe revisarse la sede digital de dicha entidad (<http://www.sbs.gob.pe/sistema-financiero/relacion-de-empresas-que-se-encuentran-autorizadas-a-emitir-cartas-fianza>).

#### 4.5 CONSIDERACIONES PARA LOS DOCUMENTOS PÚBLICOS EXTENDIDOS EN EL EXTRANJERO

En el caso que los documentos requeridos para el perfeccionamiento del contrato incluyan documentos públicos extendidos en el exterior, a los que no sea aplicable el Convenio de la Apostilla, debe tenerse en cuenta que, de conformidad con lo previsto en el artículo 137 del Reglamento Consular del Perú, aprobado mediante Decreto Supremo N° 032-2023-RE<sup>5</sup>, para que estos surtan efectos legales en el Perú deben estar legalizados por los funcionarios consulares peruanos competentes, cuyas firmas deben ser autenticadas posteriormente por el área competente del órgano de línea consular, además de cumplir con los requisitos adicionales que contemple la legislación peruana para su validez en el Perú.

#### 4.6 DISPOSICIONES FINALES

Todos los demás aspectos del presente procedimiento de selección no contemplados en las bases se rigen por la Ley y su Reglamento, así como por las disposiciones legales vigentes.

<sup>5</sup> Decreto Supremo que aprueba el Reglamento Consular del Perú y que modifica el Reglamento de la Ley del Servicio Diplomático de la República en lo que corresponde a los cargos de los funcionarios consulares.



## SECCIÓN ESPECÍFICA

### CONDICIONES ESPECIALES DEL PROCEDIMIENTO DE SELECCIÓN

(EN ESTA SECCIÓN LA ENTIDAD CONTRATANTE DEBE COMPLETAR LA INFORMACIÓN EXIGIDA, DE ACUERDO CON LAS INSTRUCCIONES INDICADAS)

## CAPÍTULO I GENERALIDADES

### 1.1. BASE LEGAL

#### GENERALES.

- Ley N°32185, Ley de Presupuesto del Sector Público para el año fiscal 2025.
- Ley N°32186, Ley de Equilibrio Financiero del Presupuesto del Sector Público para el año fiscal 2025.
- Decreto Supremo N°011-79-VC Reglamentario del régimen de fórmulas polinómicas.
- Ley N°28411, Ley General del Sistema Nacional del Presupuesto.
- Ley N°32069, Ley General de Contrataciones Públicas.
- Decreto Supremo N°009-2025-EF, que aprueba el Reglamento de la Ley General de Contrataciones Públicas.
- Ley N°27444, Ley de Procedimiento Administrativo General.
- Ley N°27806, Ley de Transparencia y Acceso a la Información Pública.
- Ley N°29783, Ley de Seguridad y Salud en el Trabajo.
- Decreto Supremo N°005-2012-TR, Reglamento de la Ley de Seguridad y Salud en el Trabajo.
- Decreto Supremo N°003-98-SA, "Normas Técnicas del Seguro Complementario de Trabajo de Riesgo".

Las referidas normas incluyen sus respectivas modificaciones, de ser el caso.

### 1.2. ENTIDAD CONTRATANTE

Nombre : MUNICIPALIDAD DISTRITAL DE ALTO NANAY  
RUC N° : 20177730204  
Domicilio legal : CALLE PEDRO ISUIZA S/N - SANTA MARÍA DE NANAY,  
ALTO NANAY, MAYNAS, LORETO.  
Teléfono : 925346347  
Correo electrónico : logistica.mdan2023@gmail.com

### 1.3. OBJETO DE LA CONVOCATORIA

El presente procedimiento de selección tiene por objeto la contratación de la ejecución de la obra correspondiente a: **"CREACION DEL SERVICIO DE AGUA POTABLE Y DEL SANEAMIENTO EN LA LOCALIDAD DE SAMITO, DISTRITO DE ALTO NANAY - MAYNAS - LORETO "**, cui N° 2340642.

### 1.4. CUANTÍA DE LA CONTRATACIÓN<sup>6</sup>

La cuantía de la contratación asciende a **SIETE MILLONES SEISCIENTOS OCHENTA Y NUEVE MIL OCHOCIENTOS SETENTA Y UNO CON 61/100 SOLES (S/ 7,689,871.61)**, incluidos los impuestos de ley y cualquier otro concepto que incida en el costo total de la ejecución de la contratación, con precios vigentes a **JUNIO 2025**.

<sup>6</sup> La cuantía de la contratación indicado en esta sección de las bases no debe diferir del monto de la cuantía de la contratación consignado en la ficha del procedimiento de selección en el SEACE de la Pladipoc. No obstante, de existir contradicción entre estos montos, prima el monto de la cuantía de la contratación indicado en las bases.



OBLIGACIONES		COSTO (S/)
A. OBRA		
A.1. EDIFICACIÓN O INFRAESTRUCTURA		
Costo Directo		S/ 5,264,431.98
Gastos Generales (13.79% C.D.)		S/ 725,965.17
Utilidad (10.00% C.D.)		S/ 526,443.20
Sub Total		S/ 6,516,840.35
Impuesto I.G.V. (18% S.T.)		S/ 1,173,031.26
Presupuesto Base		S/ 7,689,871.61
CUANTÍA DE CONTRATACIÓN (TOTAL)		S/ 7,689,871.61

"LÍMITES PARA LOS PROVEEDORES QUE CUENTEN CON EL BENEFICIO DE LA LEY N° 27037:

Cuantía de la contratación	Límite Inferior		Límite Superior	
	Con IGV	Sin IGV	Con IGV	Sin IGV
S/ 7,689,871.61	S/ 7,305,378.03	S/ 6,190,998.34	S/ 8,458,858.77	S/ 7,168,524.38

#### 1.5. EXPEDIENTE DE CONTRATACIÓN

El expediente de contratación fue aprobado el 10 de julio de 2025.

#### 1.6. FUENTE DE FINANCIAMIENTO

Recursos ordinarios.

## CAPÍTULO II DEL PROCEDIMIENTO DE SELECCIÓN

### 2.1. CRONOGRAMA DEL PROCEDIMIENTO DE SELECCIÓN

Según el cronograma de la ficha de selección de la convocatoria publicada en el SEACE de la Pladiscop.

### 2.2. CONTENIDO DE LAS OFERTAS

La oferta contiene un índice de documentos<sup>7</sup> y la siguiente documentación:

#### 2.2.1. Documentación de presentación obligatoria

##### 2.2.1.1. Documentos para la admisión de la oferta

Los evaluadores verifican la presentación de los documentos señalados en el presente acápite. De no cumplir con lo requerido, la oferta se considera no admitida. Los evaluadores no pueden incorporar documentos adicionales para la admisión de la oferta a los establecidos en este acápite.

- a) Declaración jurada de datos del postor. (**Anexo N° 1**)
- b) Pacto de integridad (**Anexo N° 2**).
- c) Documento que acredite la representación de quien suscribe la oferta.

En caso de persona jurídica, copia del certificado de vigencia de poder del representante legal, apoderado o mandatario designado para tal efecto.

En caso de persona natural, copia del documento nacional de identidad o documento análogo, o del certificado de vigencia de poder otorgado por persona natural, del apoderado o mandatario, según corresponda.

En el caso de consorcios, estos documentos deben ser presentados por cada uno de los integrantes de consorcio que suscriban la promesa de consorcio, según corresponda.

#### Advertencia

*De acuerdo con el artículo 4 del Decreto Legislativo N° 1246, Decreto Legislativo que aprueba diversas medidas de simplificación administrativa, las entidades están prohibidas de exigir a los administrados o usuarios la información que puedan obtener directamente mediante la interoperabilidad a que se refieren los artículos 2 y 3 de dicho Decreto Legislativo. En esa medida, si la entidad contratante es usuaria de la Plataforma de Interoperabilidad del Estado – PIDE<sup>8</sup> y siempre que el servicio web se encuentre activo en el Catálogo de Servicios de dicha plataforma, no corresponde exigir el certificado de vigencia de poder y/o documento nacional de identidad.*

- d) Declaración jurada declarando que: (i) es responsable de la veracidad de los documentos e información de la oferta, y (ii) no se encuentra impedido para contratar con el Estado, de acuerdo con el artículo 33 de la Ley. (**Anexo N° 3**)

<sup>7</sup> La omisión del índice no determina la no admisión de la oferta.

<sup>8</sup> Para mayor información de las Entidades usuarias y del Catálogo de Servicios de la Plataforma Nacional de Interoperabilidad – PIDE ingresar al siguiente enlace: <https://www.gob.pe/741-plataforma-nacional-de-interoperabilidad>



- e) Promesa de consorcio con firmas digitales, o en su defecto, firmas legalizadas, de ser el caso, en la que se consigne los integrantes, el representante común, el domicilio común, el correo electrónico común y las obligaciones a las que se compromete cada uno de los integrantes del consorcio, así como el porcentaje equivalente a dichas obligaciones. (**Anexo N° 4**)
- f) Documentación que acredite la desafectación del impedimento, en caso el proveedor al registrarse como participante hubiera presentado la declaración jurada de desafectación del impedimento (**Anexo N° 5**), de conformidad con el numeral 39.4 del artículo 39 del Reglamento.

**Advertencia**

*El requisito indicado en el literal f) únicamente se solicita al proveedor que al registrarse hubiera presentado la Declaración Jurada de desafectación del impedimento.*

- g) Oferta Económica (**Anexo 6**). En el caso de obras ejecutadas bajo el sistema de diseño y construcción, se anexa la estructura de costos del diseño.

**2.2.1.2. Documentos para acreditar los requisitos de calificación**

Incorporar en la oferta los documentos que acreditan los “**Requisitos de Calificación**” que se detallan en el numeral 3.4 del Capítulo III de la presente sección de las bases.

**Importante para la entidad contratante**

*Se recuerda que la implementación de la Ficha Única del Proveedor (FUP) es progresiva. Asimismo, el Reglamento señala que el OECE informa mediante comunicado la implementación de los rubros de información que componen la FUP, así como la fecha a partir de la cual las entidades contratantes no pueden exigir la presentación a los proveedores de dicha documentación en los procedimientos de selección, debiendo verificarla directamente en la FUP.*

**2.2.2. Documentación de presentación facultativa:**

- 2.2.2.1** Incorporar en la oferta los documentos que acreditan los “**Factores de Evaluación**” establecidos en el Capítulo IV de la presente sección de las bases, a efectos de obtener el puntaje previsto en dicho Capítulo para cada factor.
- 2.2.2.2** En el caso de que los proveedores que gocen del beneficio de la exoneración del IGV previsto en la Ley N° 27037, Ley de Promoción de la Inversión en la Amazonía, presentan adicionalmente una Declaración Jurada de cumplimiento de condiciones para la aplicación de la exoneración del IGV (**Anexo N° 13**).

**Advertencia**

*Los evaluadores no podrán exigir al postor la presentación de documentos que no hayan sido indicados en los acápites “Documentos para la admisión de la oferta”, “Requisitos de calificación” y “Factores de evaluación”.*

**2.3. REQUISITOS PARA PERFECCIONAR EL CONTRATO**

El postor ganador de la buena pro debe presentar los siguientes documentos para perfeccionar el contrato:

- a) Garantía de fiel cumplimiento del contrato, autorización de retención (**Anexo N° 7**) o declaración jurada comprometiéndose a presentar la garantía mediante fideicomiso (**Anexo 8**), de ser el caso.
- b) Contrato de consorcio, de ser el caso.

- c) Código de cuenta interbancaria (CCI) o, en el caso de proveedores no domiciliados, el número de su cuenta bancaria y nombre de la entidad bancaria en el exterior.
- d) Copia de la vigencia del poder del representante legal del postor que acredite que cuenta con facultades para perfeccionar el contrato, cuando corresponda.
- e) Copia de DNI del postor en caso de persona natural, o de su representante legal en caso de persona jurídica.
- f) Institución Arbitral elegida por el postor (**Anexo N° 10**).
- g) Autorización de notificaciones durante la ejecución contractual al correo electrónico previsto en el contrato (**Anexo N° 12**).
- h) Constancia de Capacidad Libre de Contratación de ejecutor de obra expedida por el RNP.
- i) Plan de trabajo según lo establecido en el Reglamento, en caso no haya sido evaluado durante el procedimiento de selección.
- j) Los análisis de precios unitarios de las partidas y detalle de los gastos generales fijos y variables de la oferta.
- k) Documentación que acredite los requisitos de calificación correspondientes a capacidad técnica y profesional del personal clave, de conformidad con el literal g) del numeral 88.1 del artículo 88 del Reglamento.

**Nota importante para la entidad contratante**

*De conformidad con el artículo 88 del Reglamento, la acreditación de los requisitos de calificación correspondientes a la capacidad técnica y profesional del personal clave, se realiza para la suscripción del contrato únicamente cuando esta no haya sido considerada factor de evaluación o el procedimiento de selección no tenga etapa de precalificación. En estos últimos casos, la documentación es presentada como parte de los requisitos de calificación y se elimina este literal k).*

**Esta nota debe ser eliminada una vez culminada la elaboración de las bases**

- l) Centro de administración de JPRD elegido por el postor ganador de la buena pro, en caso se haya previsto la JPRD como medio de solución de controversias (**Anexo N° 17**).
- m) Declaración Jurada actualizada de Desafectación de Impedimento (**Anexo N° 14**) y la documentación que acredite dicha desafectación.

**Advertencia**

- El requisito indicado en el literal m) únicamente se solicitará si el postor adjudicado hubiera presentado la Declaración Jurada de desafectación del impedimento en el procedimiento de selección.
- De acuerdo con el artículo 4 del Decreto Legislativo N° 1246, las entidades están prohibidas de exigir a los administrados o usuarios la información que puedan obtener directamente mediante la interoperabilidad a que se refieren los artículos 2 y 3 de dicho Decreto Legislativo. En esa medida, si la entidad contratante es usuaria de la Plataforma de Interoperabilidad del Estado – PIDE<sup>9</sup> y siempre que el servicio web se encuentre activo en el Catálogo de Servicios de dicha plataforma, no corresponde exigir los documentos previstos en los literales d) y e).
- En caso el postor declare la inaplicabilidad del impedimento Tipo 4.D del inciso 4 del numeral 30.1 del artículo 30 de la Ley, referido a las personas inscritas en el Registro de Deudores Alimentarios Morosos del Poder Judicial (Redam) presenta la Declaración Jurada respectiva (**Anexo N° 16**).

## 2.4. PERFECCIONAMIENTO DEL CONTRATO

El contrato se perfecciona con la suscripción del documento que lo contiene. La entidad contratante suscribe el contrato mediante firma digital, en caso de que el postor adjudicado con la buena pro cuente con certificado digital emitido por una entidad de certificación, de acuerdo

<sup>9</sup> Para mayor información de las entidades usuarias y del Catálogo de Servicios de la Plataforma de Interoperabilidad del Estado – PIDE ingresar al siguiente enlace <https://www.gob.pe/741-plataforma-nacional-de-interoperabilidad>



con la normativa de la materia. Excepcionalmente, la entidad contratante con el debido sustento puede proceder a la firma del contrato mediante medios manuales.

El contrato firmado digitalmente se remite a la siguiente dirección electrónica: [logistica.mdan2023@gmail.com](mailto:logistica.mdan2023@gmail.com), en caso de no contar con firma digital, la suscripción del contrato se realiza en la Gerencia de Obras, Desarrollo Urbano y Rural de la Municipalidad Distrital de Alto Nanay, sito en CALLE PEDRO ISUIZA S/N - SANTA MARÍA DE NANAY, ALTO NANAY, MAYNAS, LORETO.





## REQUERIMIENTO CON SISTEMA DE ENTREGA DE SOLO CONSTRUCCIÓN

### Importante para la entidad contratante

*La entidad contratante debe evaluar el empleo del siguiente capitulo, en caso de contrataciones bajo el sistema de entrega y diseño y construcción, caso contrario debe eliminarlo.*



### CAPÍTULO III REQUERIMIENTO CON SISTEMA DE ENTREGA DE SOLO CONSTRUCCIÓN

#### Advertencia

*Al elaborar las bases, los evaluadores incluyen en esta sección el requerimiento que forma parte del expediente de contratación aprobado. El área usuaria es responsable de formular adecuadamente el requerimiento, en coordinación con la dependencia encargada de las contrataciones, de conformidad con el artículo 20 del Reglamento. El requerimiento debe elaborarse de acuerdo con el formato consignado en este capítulo y estar incluido en el cuadro multianual de necesidades.*

#### REQUERIMIENTO CON SISTEMA DE ENTREGA SOLO CONSTRUCCIÓN<sup>10</sup>

##### CONTRATACIÓN DE EJECUCIÓN DE LA OBRA:

**“CREACION DEL SERVICIO DE AGUA POTABLE Y DEL SANEAMIENTO EN LA LOCALIDAD DE SAMITO, DISTRITO DE ALTO NANAY - MAYNAS - LORETO” con CUI N° 2340642.**

#### I. DENOMINACIÓN DE LA CONTRATACIÓN.

Contratación para la ejecución de la obra denominada: **“CREACION DEL SERVICIO DE AGUA POTABLE Y DEL SANEAMIENTO EN LA LOCALIDAD DE SAMITO, DISTRITO DE ALTO NANAY - MAYNAS - LORETO” con CUI N° 2340642.**

#### II. FINALIDAD PÚBLICA

La presente contratación, tiene como finalidad promover condiciones para mejorar la calidad de vida, a través de la atención integral con calidad y eficiencia en los servicios de saneamiento básico, garantizando la salud y el bienestar de la población, reduciendo el riesgo de enfermedades de origen hídrico y mejorando las condiciones de vida, contribuyendo también a la protección del medio ambiente y la preservación de los recursos hídricos en la localidad de Samito.

#### III. ÁREA USUARIA

Gerencia de Obras, Desarrollo Urbano y Rural, de la **MUNICIPALIDAD DISTRITAL DE ALTO NANAY – MAYNAS – LORETO.**

#### IV. ANTECEDENTES

La Municipalidad Distrital de Alto Nanay, preocupado por las principales causas de morbilidad y mortalidad que se presentan permanentemente en la localidad de Samito por altos índices de enfermedades endémicas como la malaria, meningitis, dengue y gastrointestinales como secuela de la ingesta de agua no tratada y de las inadecuadas condiciones de disposición final de excretas como principal foco del vector transmisor, ha tomado la decisión política enfocado en priorizar el saneamiento ambiental en la zona, para lo cual han realizado las coordinaciones pertinentes con las Autoridades Regionales para hacer viable la construcción de los servicios de saneamiento en la localidad de Samito.

<sup>10</sup> Requerimiento técnico, en el marco de la Ley N°30069, Ley General de Contrataciones Públicas, y su Reglamento aprobado mediante Decreto Supremo N°009-2025-2025-EF.

EN RELACIÓN A LOS ANTECEDENTES Y EXPERIENCIAS E INVERSIONES del Gobierno Nacional a través del Ministerio de Vivienda Construcción y Saneamiento, en el Distrito de Alto Nanay no se ha ejecutado proyectos de Agua Potable y desagüe ya que la Entidad no cuenta con recursos necesarios, existen muchas carencias de servicios básicos en las localidades del distrito de Alto Nanay, por lo que la Municipalidad ha asumido su rol de liderazgo y gestionar el presente proyecto en bienestar de la población.

Por las razones antes expuestas y en cumplimiento a los procedimientos administrativos y técnicos previos a la elaboración del presente proyecto, la gestión actual de la Municipalidad Distrital de Alto Nanay ha decidido asumir su rol de liderazgo como promotor y considerar prioritario la ejecución del Proyecto de sistema de agua potable y del sistema de desagüe de la Localidad de Samito, Río Nanay, Distrito de Alto Nanay, Provincia de Maynas – Loreto.

Uno de los principales factores de morbilidad y mortalidad en SAMITO, es la disposición de las aguas servidas y excretas. La falta de una rápida y adecuada evacuación de las aguas residuales provenientes de las viviendas hace que sus características sépticas e infecciosa y de fácil descomposición produzcan efectos dañinos a la salud de los pobladores.

Por lo tanto la protección de la salud es una de las razones más importantes por la que se debe disponer de un adecuado sistema de evacuación de las aguas residuales. Es importante el control de desechos humanos, transportándolos rápidamente lejos de las viviendas para su posterior tratamiento, especialmente las referidas a la materia orgánica, permitiendo minimizar la incidencia de enfermedades de origen gastrointestinales.

## V. OBJETO DE LA CONTRATACIÓN

Contratar una empresa con experiencia en la ejecución de obras de la especialidad y subespecialidad a la obra por ejecutar, que se encargue de la ejecución de la obra denominada: **"CREACION DEL SERVICIO DE AGUA POTABLE Y DEL SANEAMIENTO EN LA LOCALIDAD DE SAMITO, DISTRITO DE ALTO NANAY - MAYNAS - LORETO", con CUI N° 2340642.**

## VI. BASE LEGAL

### GENERALES.

- Ley N°32185, Ley de Presupuesto del Sector Público para el año fiscal 2025.
- Ley N°32186, Ley de Equilibrio Financiero del Presupuesto del Sector Público para el año fiscal 2025.
- Decreto Supremo N°011-79-VC Reglamentario del régimen de fórmulas polinómicas.
- Ley N°28411, Ley General del Sistema Nacional del Presupuesto.
- Ley N°32069, Ley General de Contrataciones Públicas.
- Decreto Supremo N°009-2025-EF, que aprueba el Reglamento de la Ley General de Contrataciones Públicas.
- Ley N°27444, Ley de Procedimiento Administrativo General.
- Ley N°27806, Ley de Transparencia y Acceso a la Información Pública.
- Ley N°29783, Ley de Seguridad y Salud en el Trabajo.
- Decreto Supremo N°005-2012-TR, Reglamento de la Ley de Seguridad y Salud en el Trabajo.
- Decreto Supremo N°003-98-SA, "Normas Técnicas del Seguro Complementario de Trabajo de Riesgo".

Las referidas normas incluyen sus modificaciones, en casos sea aplicable.



## VII. DESCRIPCIÓN GENERAL.

Nombre del proyecto de inversión/IOARR/actividad	: "CREACION DEL SERVICIO DE AGUA POTABLE Y DEL SANEAMIENTO EN LA LOCALIDAD DE SAMITO, DISTRITO DE ALTO NANAY - MAYNAS - LORETO"
Código Único de Inversión (CUI), de corresponder	: 2340642
Ubicación	: Departamento : Loreto Provincia : Maynas Distrito : Alto Nanay Localidad : Samito Zona : 18 m Coordenadas UTM: Norte 9572642.50 Este= 654177.50 Ubigeo : 1601020056
Especialidad	: SANEAMIENTO Y AFINES.
Subespecialidad	: INFRAESTRUCTURA PARA AGUA POTABLE Y ALCANTARILLADO.
Tipología	: INFRAESTRUCTURA PARA ABASTECIMIENTO DE AGUA, REDES DE DISTRIBUCIÓN DE AGUA AL USUARIO, REDES DE AGUAS RESIDUALES.
Documento y fecha de actualización del expediente técnico, de corresponder	: RESOLUCIÓN DE ALCALDÍA N° 063-2025-A-MDAN, DE FECHA 03 DE JULIO AÑO 2025
Tipo y número del procedimiento de selección que se convocó para la elaboración del expediente técnico, de corresponder	: NO CORRESPONDE

## VIII.CONDICIONES CONTRACTUALES

No aplica, no cumple con el literal a) del numeral 216.3 del artículo 216 del reglamento.

## IX. METAS FÍSICAS

### Sistema de Agua Potable

#### Captación de río – Pontón Metálico

La captación se hará directamente del río Nanay, mediante electro-bombas que funcionarán alternadamente como máximo 08 horas, en horario variado dependiendo de la necesidad de consumo de la población. Dichas electro-bombas se instalarán en la balsa flotante a construirse, cuyo flotador estará conformada por planchas de acero naval 3/16". El piso o plataforma de la balsa o "pontón" será plancha estriada 3/16", con dimensiones de 4.80 m. longitud x 3.60 m. ancho, vigas de tubo de F° No. Ø 3" y baranda metálica con fierro galvanizado Ø 1 1/2".

La estructura metálica de flotación, se sujetará mediante dos cables de acero que se amarrarán a dos macizos de anclaje, mortero f'c=175 Kg/cm2 (dimensiones 1.00 x 1.00 x 1.00) a ser

construidos próximo a la captación, con su respectiva Bita de acero  $\varnothing 3"$ . Según la variación del nivel del río, se controlará la longitud de las amarras para mantener la balsa pegada a la orilla.

El equipo de bombeo está constituido por dos electrobombas centrífugas normalizadas, eje horizontal (que funcionaran alternadamente). Las electro-bombas tendrán una capacidad de (3.33 lps.), para una altura dinámica total de 35.33m. Con una potencia de 4.00 HP, Al inicio de la succión se colocará una válvula de pie y a la salida de la electrobomba una válvula de compuerta y una válvula check. Para evitar las sobre-presiones en las tuberías, al momento de parar el bombeo, se ha considerado la instalación de un sistema de alivio o purga con una válvula globo de 1" regulable manualmente a la salida de la electro-bomba.

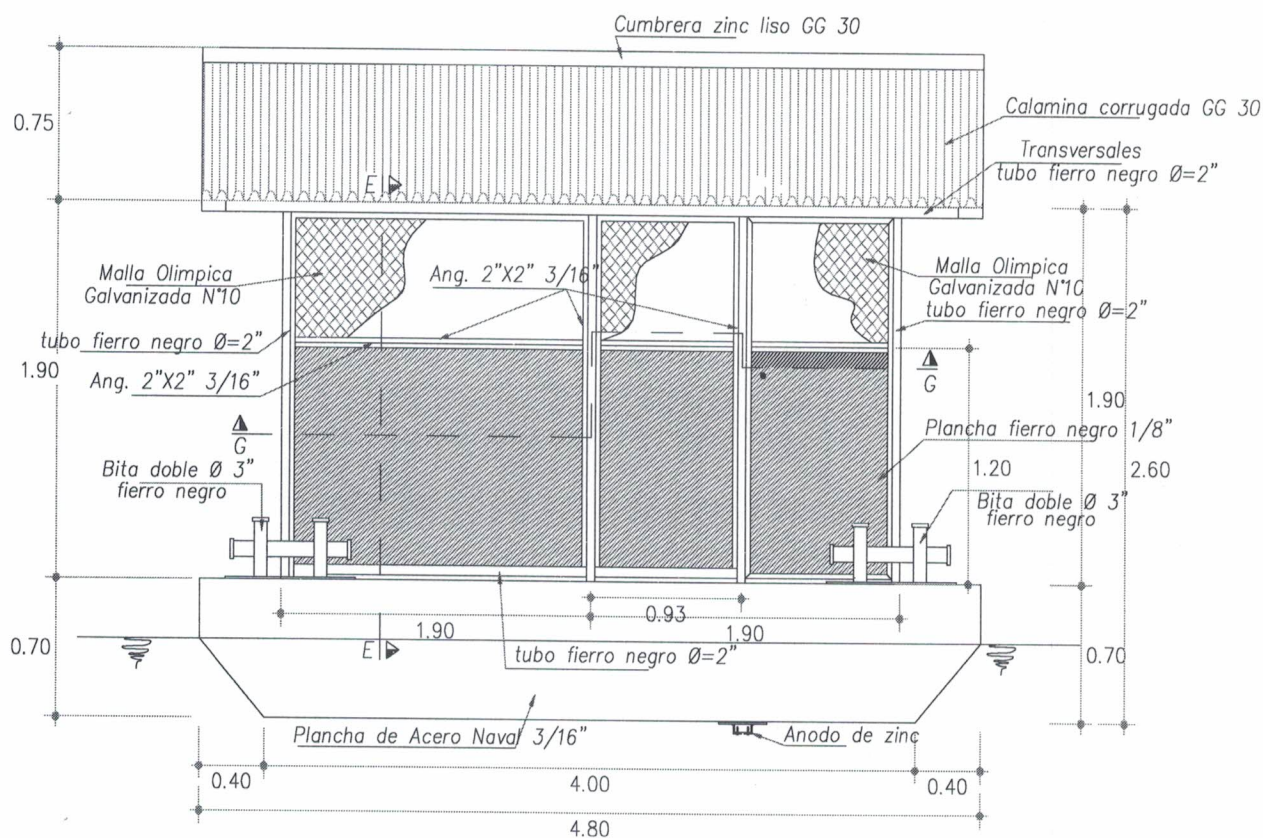

Fig. Vista de Pontón

### Líneas de Impulsión $\varnothing 2"$ – Tubería PVC C-10.

La línea de impulsión, corresponde a la tubería PVC C-10  $\varnothing 2"$ , instalada sobre y bajo el terreno, en una longitud total de 216.54m.

### - Tubería PVC-UF C-10, $\varnothing 2"$ : 216.54ml

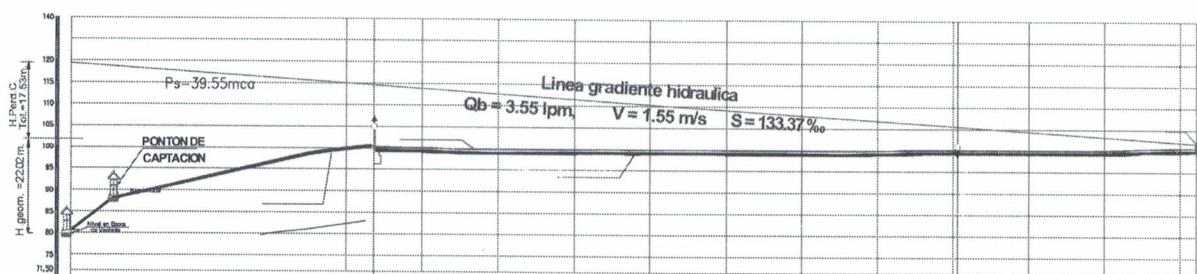

Fig. Perfil hidráulico de línea de impulsión



### Planta de Tratamiento: Sistema de Filtro Lentos

La planta de tratamiento con tecnología apropiada adoptada está constituida por el Sistema de tratamiento seleccionado consistente en un Sistema de Filtración Lenta constituido por Sedimentador, Pre-filtros (02 unidades) y Filtro Lento (02 unidades), pasando por estas hacia la Cisterna proyectada de 20 m<sup>3</sup>. Donde se almacenará el agua, luego a través de la caseta de dosificación es tratada y clorada (mediante inyector de cloro), para luego re-bombear hacia el reservorio proyectado. Del proceso de pre-filtración se pasará al proceso de filtración lenta.

El material filtrante de las unidades de Pre-filtración estará constituido por arena cuarzosa y grava de canto rodado.

El material filtrante de las unidades de Filtración Lenta, estarán constituidas por un lecho soporte de grava de canto rodado (conformado por tres capas: 1era capa = 0.10 m, tamaño  $\frac{1}{4}$ " –  $\frac{3}{4}$ ", 2da. capa= 0.10 m, tamaño  $\frac{3}{4}$ " – 1", 3ra. capa= 0.15m, tamaño 2" – 6"), una capa de 0.50m. de arena cuarzosa.

La ubicación del sistema de filtros se albergará al interior de la Planta de Tratamiento en un área en promedio, según diseño propuesto en los planos del proyecto.

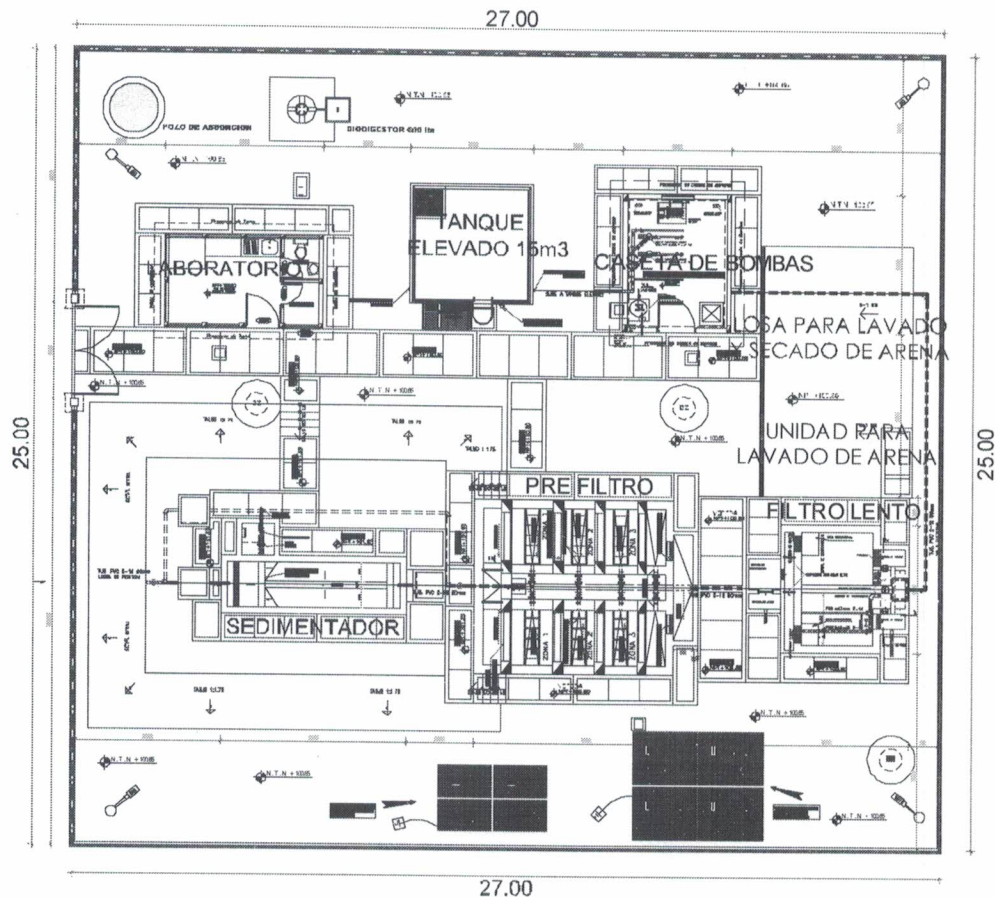

## Sedimentador

Es una Unidad de Tratamiento de longitud 1.40 ancho x 4.60m longitud, diseñado con una carga superficial de 10 m<sup>3</sup>/m<sup>2</sup>/día, para una velocidad de sedimentación para partículas de 0.18 mm diámetro del material particulado, donde toda la estructura es de mortero armado y tendrá compuertas de ingreso y salida tipo ataguía con sistema de by-pass para el mantenimiento.

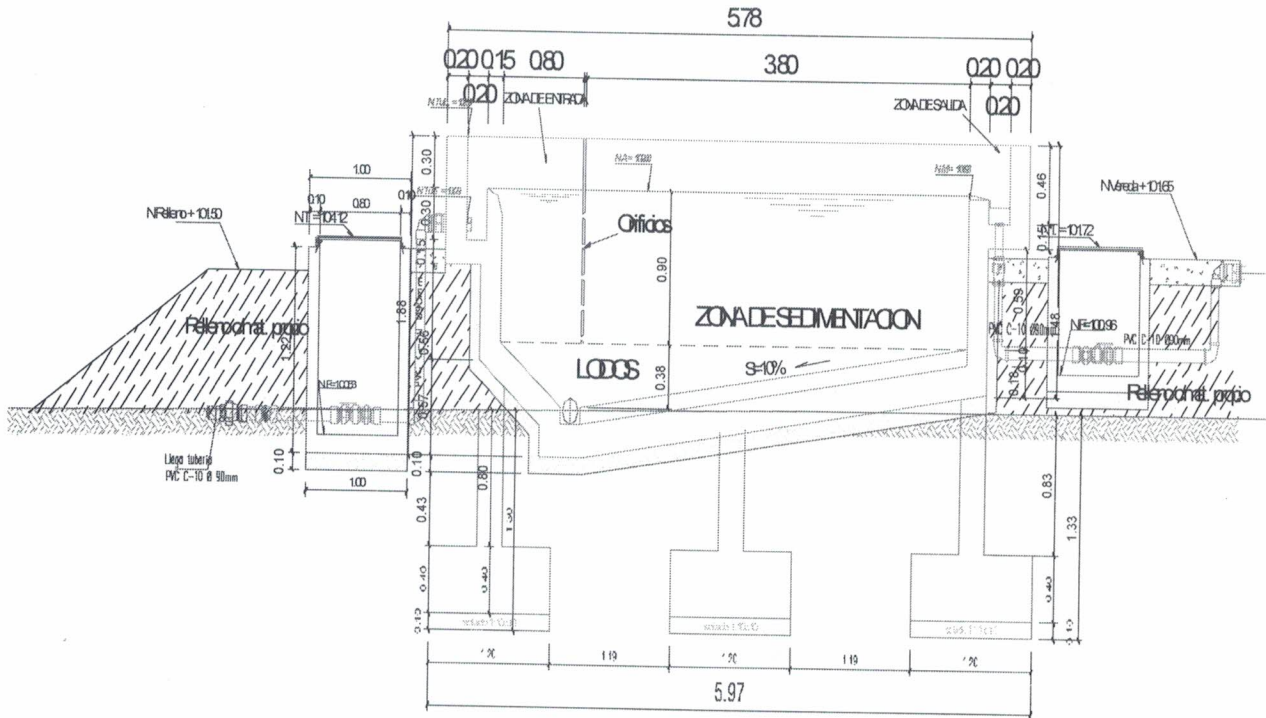

Fig. Perfil de Sedimentador



### Pre filtro de Grava

Está compuesto por dos unidades (naves) de 1.75 x 3.30 m. de tres compartimentos cada uno, donde se instalará el material filtrante con altura 1.55m de grava seleccionada de diferentes diámetros en cada cámara y se encuentra inmediatamente después del sedimentador.

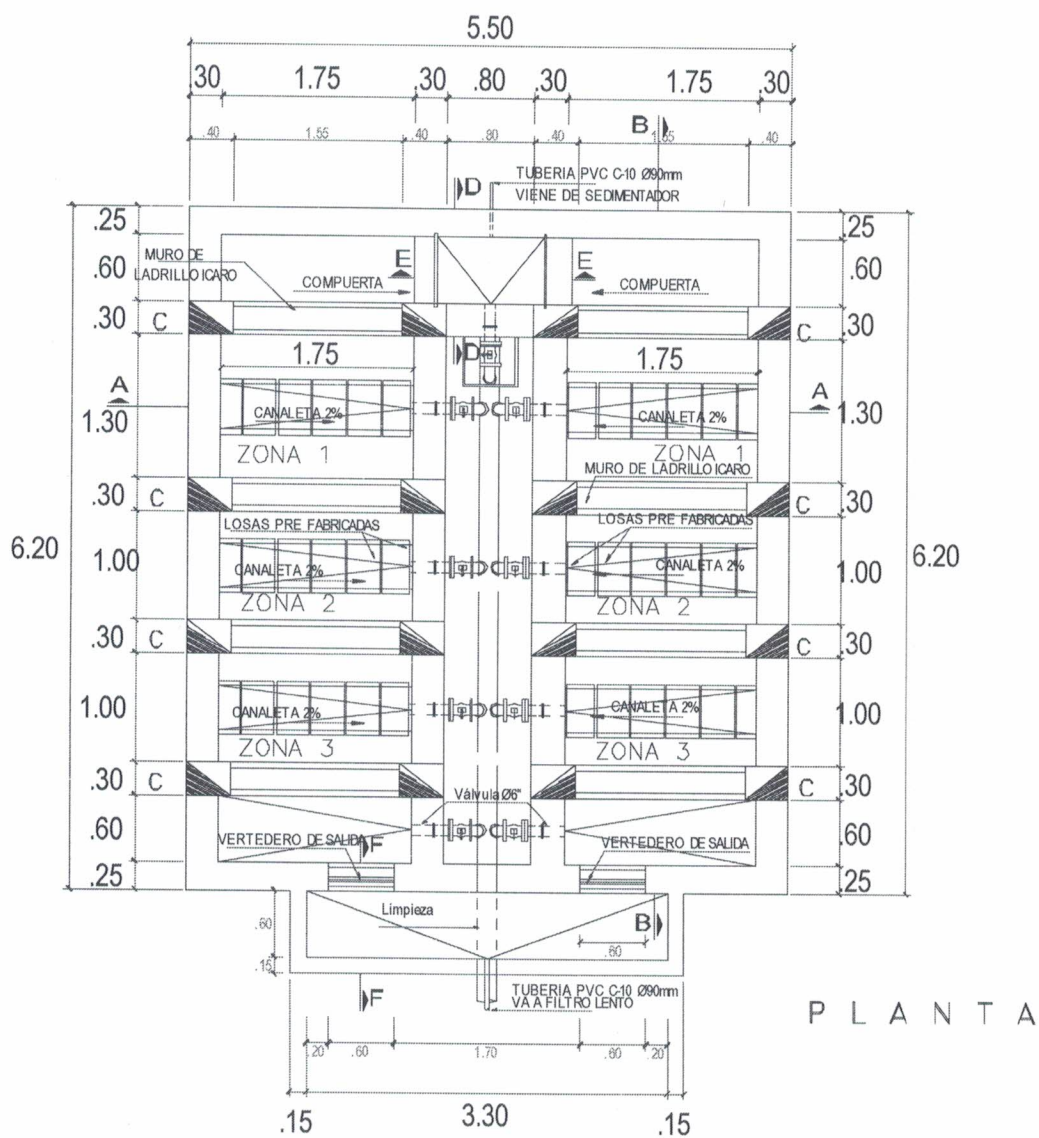
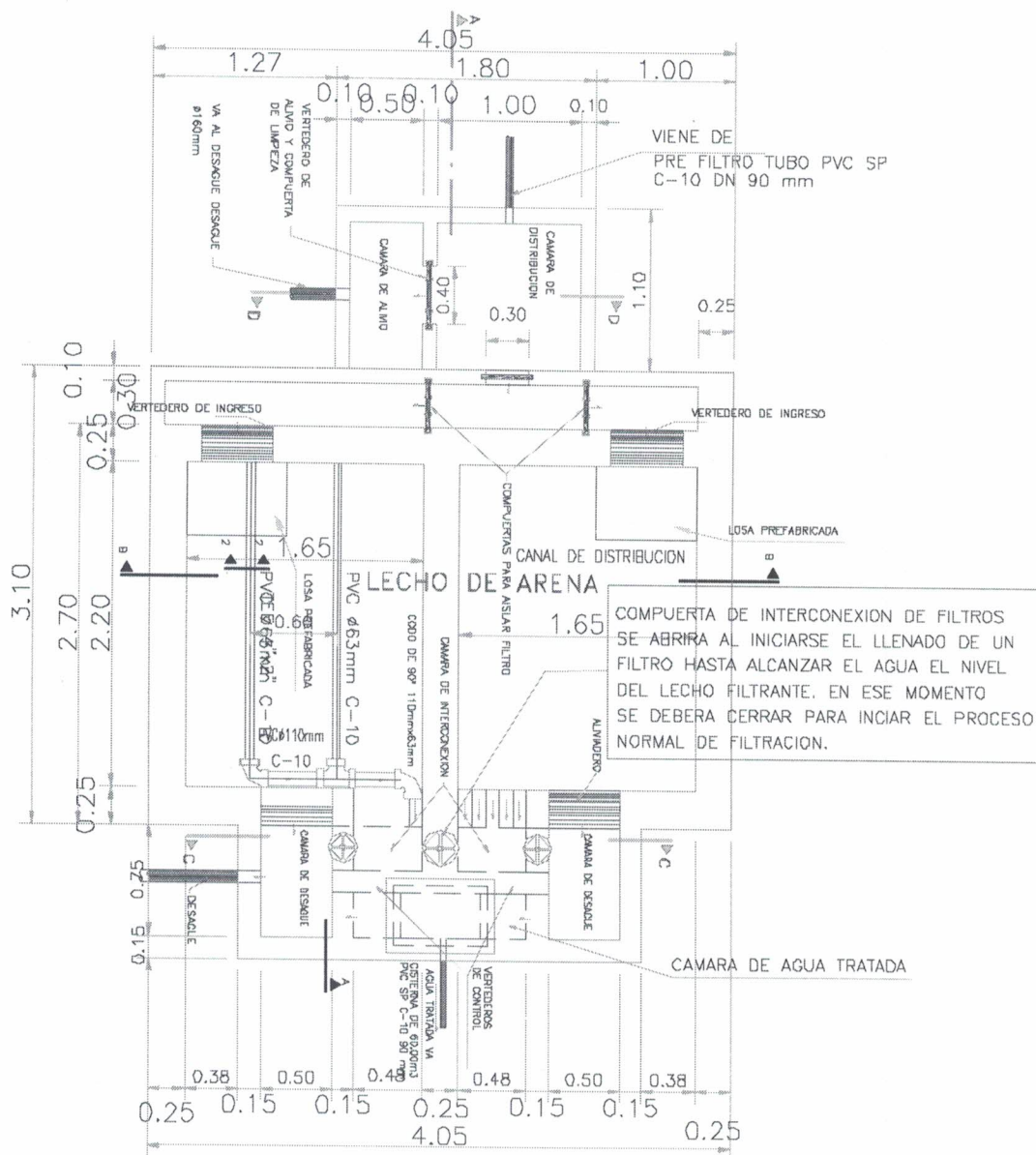

Fig. Planta de Pre filtro

## Filtro lento

Es una estructura de mortero armado, con compuertas de ingreso, salida y limpia del tipo ataguía, además la estructura compuesta por dos unidades de dimensiones de planta 1.65 x 2.20 m, constituida por drenes laterales, filtros en donde el medio filtrante será una capa de arena cuarzosa de 0.80 m de espesor de tamaño efectivo de 0.15 - 0.35 mm, también se tiene el apoyo de lecho filtrante de 0.30 m. de espesor.



## FILTRO LENTO

Fig. Planta de filtro lento





**Reservorio Elevado, capacidad 15 m3.**

El sistema de regulación complementario que se construirá estará constituido por el reservorio elevado proyectado, ubicado en la cota terreno 100.65 msnm. (según informe topográfico), capacidad de 15 m3.

El reservorio proyectado tiene forma cuadrangular con medidas externas de 3.80x3.80m, con una altura total de 15.50 m. desde el nivel del terreno hasta el techo del reservorio. El Reservorio Elevado será de mortero armado con la cuba apoyada en cuatro columnas debidamente arriostrada al nivel del suelo y a media altura. Las zapatas están conformadas por mortero armado.

La alimentación al reservorio elevado proyectado se realizará mediante la tubería de impulsión Ø 2", Fo. Gdo. Desde la planta de tratamiento - cisterna, cuya descarga se realizará a través de una artesa.

La tubería de aducción o salida a la red de distribución, es de 2" de fierro galvanizado y llega solamente al pie del reservorio, a partir del cual se cambia a tubería de plástico PVC – UF, ISO; clase C- 10.

La tubería de limpieza y de rebose es de fierro galvanizado Ø 4" con una válvula de compuerta de 4" instalada próximo a la escalera, cuya descarga se prevé al sistema de evacuación proyectada al interior de la planta de tratamiento de agua.

Para llegar a la parte superior de la cuba se contempla una escalera metálica tipo gato, encontrándose allí un ingreso al interior del reservorio con tapa metálica 0.60m. x 0.60 m.





35

## Red de Distribución

Se proyecta la instalación de tuberías de PVC C-10 de Ø 90 mm, 63 mm tal como indica en los planos de redes de distribución y plano clave del presente proyecto, así como accesorios y Válvulas de interrupción debidamente ubicados para el posterior mantenimiento del sistema en su conjunto

TIPO Y NORMA		DIAMETRO	LONGITUD
TIPO	NORMA	PULGADAS	M
PVC-	NTP-ISO 4422, PN 10	90 mm	33.10
PVC-	NTP-ISO 4422, PN 10	63 mm	2,250.45

El abastecimiento proyectado, está en función a las condiciones topográficas del terreno, estableciéndose una sola zona de presión entre las cotas 92.23 y 105.25 m., lo que ha permitido prever el funcionamiento hidráulico del sistema proyectado





### Conexiones Domiciliarias Agua Potable

El proyecto contempla la instalación de 110 conexiones domiciliarias, todas de Ø ½" de agua potable, compuesta por tubería PVC SP Ø ½", Clase 10, abrazaderas PVC, corporation, llaves de paso y grifo. Se contempla la colocación de forro con tubería PVC SP Ø 2" especialmente en los cruces con veredas existentes. La conexión se proyecta hasta la fachada UBS de vivienda, con caja de registro de agua, tapa termoplástica.

Descripción	Diámetro	Material	Unidad	Cantidad
Conexión domiciliaria	1/2"	PVC	unid	110

Localidad	Población del Ámbito de Influencia								
	418 habitantes								
	Agua					Alcantarillado u otras formas de disposición sanitarias de excretas			
	% Cobertura (con acceso)	Con acceso (hab)	Brecha Cobertura (hab)	Por atender con PI (hab)	Brecha Calidad de agua (Viv)	% Cobertura (con acceso)	Con acceso (hab)	Brecha Cobertura (hab)	Por atender con PI (hab)
Samito	0.00%	0	418	418	418	0.00%	0	418	418

### SISTEMA DE DESAGUE: UNIDAD BASICA DE SANEAMIENTO CON COMPOSTERA.

#### UNIDADES BASICA DE SANEAMIENTO CON BIODIGESTOR

El proyecto contempla la construcción de Unidades Básica de Saneamiento (UBS) en las cantidades de: 110 Unidades con compostera y humedal.

La UBS, se proyecta como una estructura que cuenta con un inodoro con separador de sólidos y liquido de losa vitrificada, un urinario de losa vitrificada, un lavatorio de losa vitrificada, una ducha y un lavadero de granito en la parte exterior.

**A.- CASETA DE UBS.-** El área interna presenta una dimensión de 2.95 x 1.95 m., adecuada para la disposición de la ducha y aparato sanitario, piso de cemento pulido y muro interior de cerámico en la parte de la ducha, cobertura calamina zinc, puerta de madera dura, ventanas altas con malla mosquitero.

También se proyecta dos cámaras de para la disposición de excretas.

Tubería de ventilación. - Conformado por una (01) conducto que se proyecta en un extremo del cuarto de baño, para eliminar los malos olores y cuenta con un sombrero de ventilación.

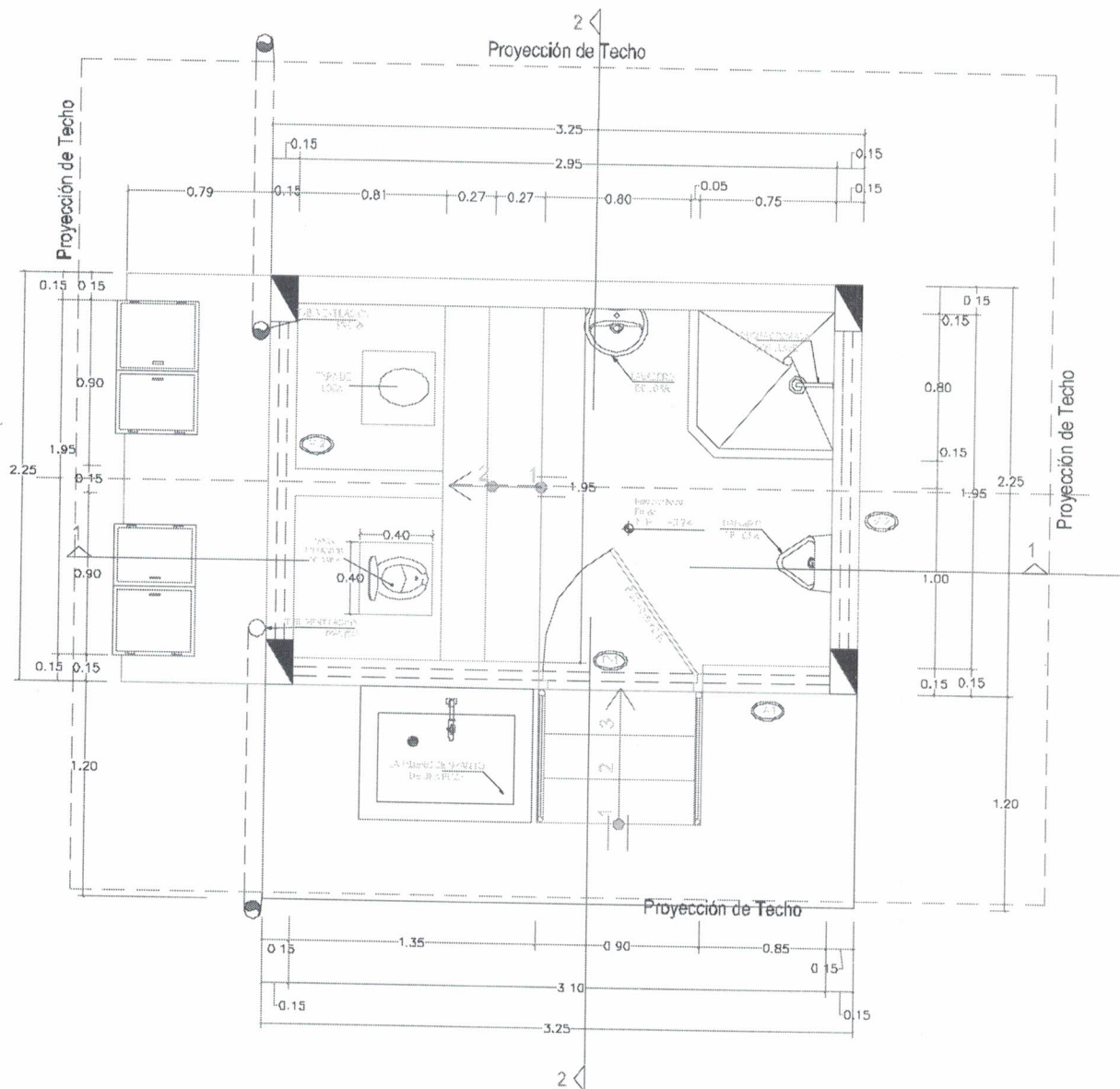

PLANTA UBS



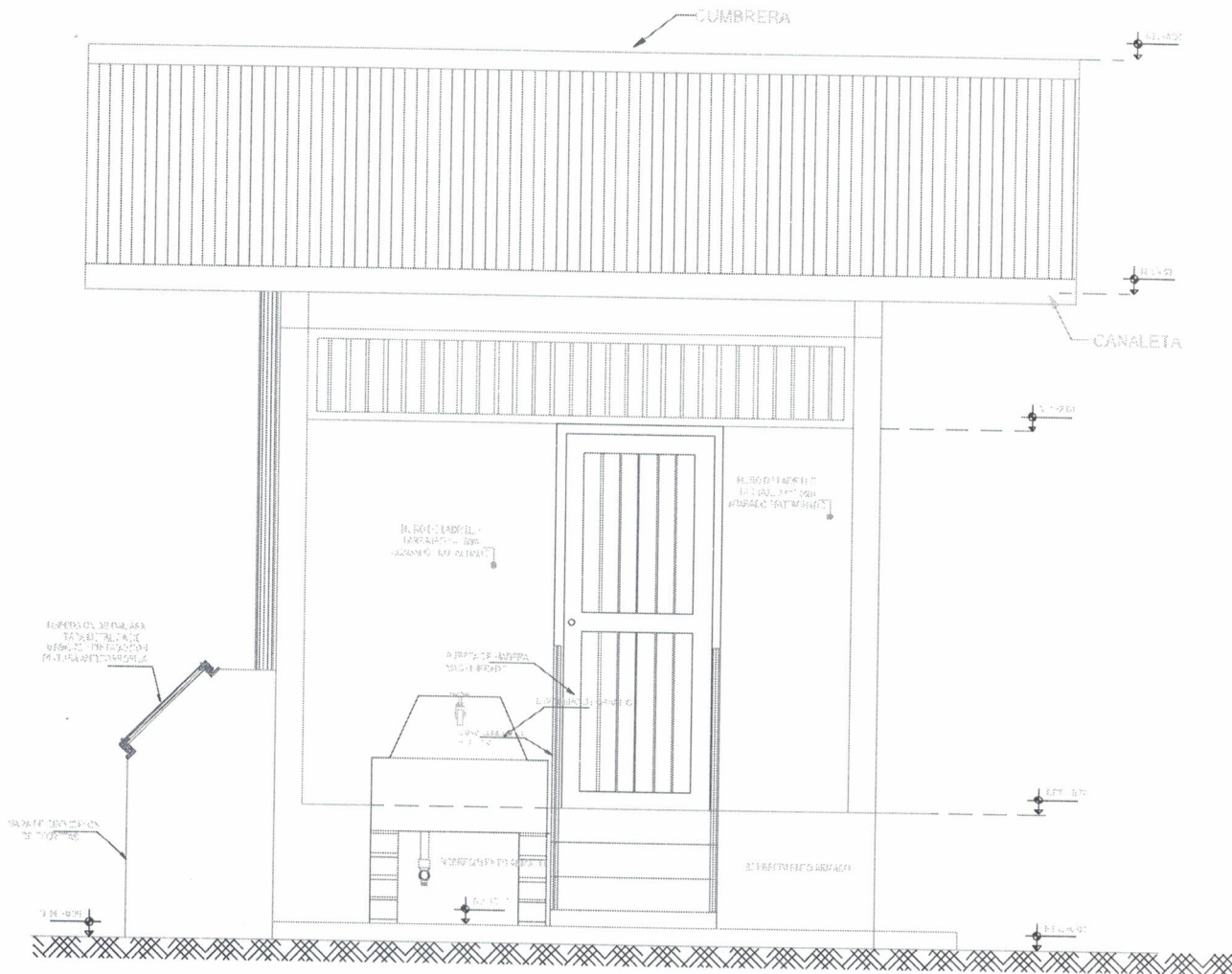

## ELEVACIÓN PRINCIPAL

**B.- HUMEDAL.-** Es un Sistema para el tratamiento de las aguas provenientes de la ducha, lavatorio, lavadero y el líquido proveniente de los inodoros con separador.

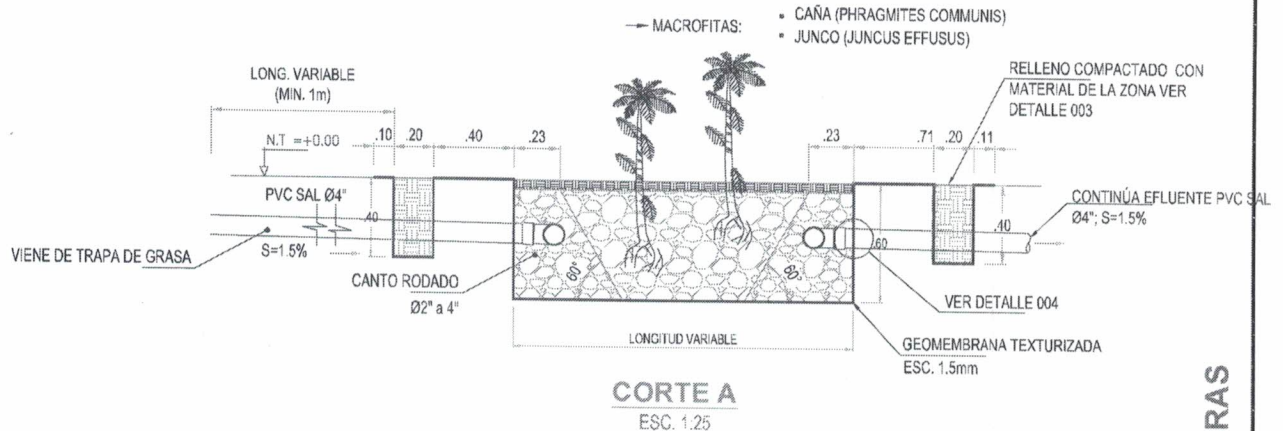
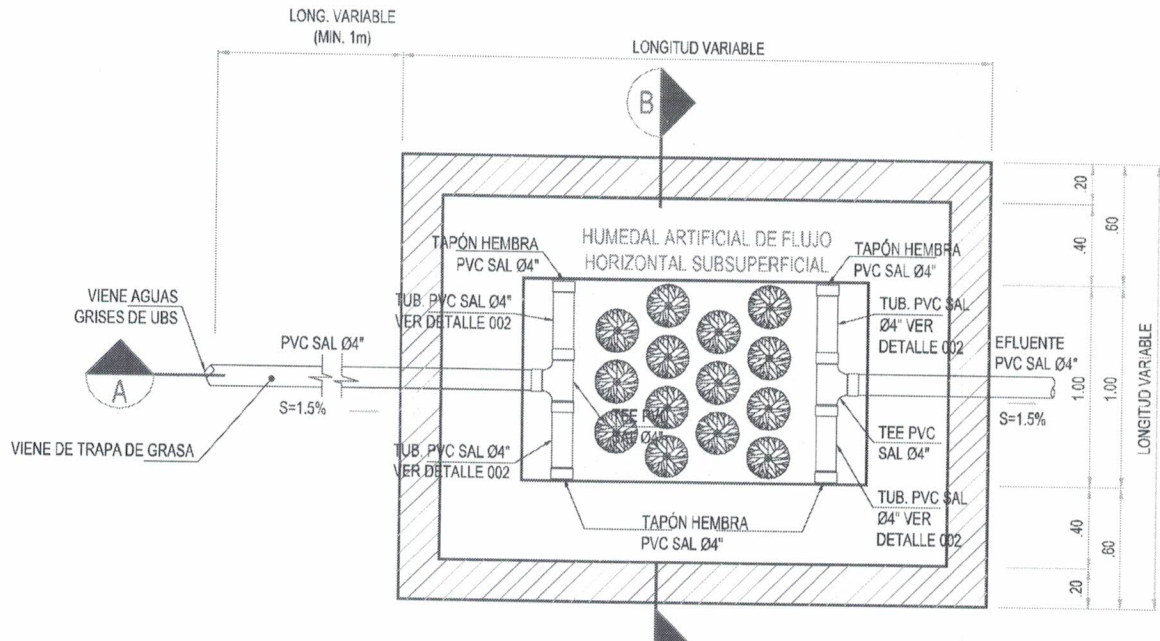

**RESUMEN DE METAS:**

<b>SISTEMA DE AGUA:</b>	<b>UND</b>	<b>CANTIDAD</b>
Balsa flotante	Und	1.00
Electrobomba de 3.00 HP (Pontón a Ptap)	Und	2.00
Panel Fotovoltaico en Interiores de la Ptap	Und	1.00
Panel Fotovoltaico para Bombeo a Tanque Elevado	Und	1.00
Línea de impulsión con Tubería PVC C-10 Ø 2"	ml	228.05
Pre Filtro 02 unidades de 3.30m de largo x 1.75 de ancho	Und	1.00



Filtro lento 02 unidades de 2.20m de largo x 1.65m de ancho	Und	1.00
Tanque Cisterna 20.00 m3	Und	1.00
Reservorio de 15.00 m3	Und	1.00
Electrobomba de 2.00 HP (Cisterna a Reservorio)	Und	2.00
Red de Distribución de Agua Potable con Tubería PVC UF Ø 63 MM	ml	2,250.45
Conexiones Domiciliarias de Agua Potable	Und	110.00

#### SISTEMA DISPOSICION DE EXCRETAS

DESCRIPCION COMPONENTES	UND	CANTIDAD
UNIDAD BASICA DE SANEAMIENTO UBS CON COMPOSTERA Y HUMEDAL	Und	110

#### X. ANEXOS TÉCNICOS.

El expediente técnico de la ejecución de la obra denominada: **"CREACION DEL SERVICIO DE AGUA POTABLE Y DEL SANEAMIENTO EN LA LOCALIDAD DE SAMITO, DISTRITO DE ALTO NANAY - MAYNAS - LORETO"**, con CUI N°2340642, presenta:

1. Memoria Descriptiva.
2. Estudios Básicos. (Estudio Topográfico, Estudio de Trafico, Estudio de Mecánica de Suelo, Estudio Hidrológico e Hidráulico, Estudio de Seguridad Vial y Señalización, Estudio de Seguridad y Salud en Obra, Estudio de Impacto Ambiental, Estudio de Gestión de Riesgo, Memoria de Calculo, Diseño Geométrico, Diseño de Pavimento y Juntas, y Memoria de cálculo de Estructuras.)
4. Especificaciones Técnicas
5. Planilla de Metrados. (Resumen de Metrado, Planilla de Metrado, Planilla de Volumen de Movimiento de Tierra.)
6. Presupuesto. (Resumen de Presupuesto, Presupuestos, Análisis de Costos Unitarios, Desagregado de Gastos Generales, Desagregado de Supervisión, Cálculo de Flete, Listado de Insumos, Fórmula Polinómica, Listado de Insumos, Cotizaciones.)
7. Cronogramas. (Cronograma Físico de Obra (Gantt), Cronograma Pert, Cronograma de Avance de Obra Valorizado, Cronograma de Desembolsos Mensuales).
8. Anexos. (Registro Fotográfico, Plan de desvío Vehicular, Documento de Disponibilidad de Terreno, CIRA, Padrón De Beneficiarios, y Factibilidad de Servicios).
9. Planos.

#### Advertencia

De conformidad con los literales g) e i) del artículo 5 del Reglamento, las entidades deben garantizar que el proceso de contratación sea objeto de publicidad y difusión, así como basado en reglas y criterios claros y accesibles.

En ese sentido se precisa que toda la información, incluyendo los anexos técnicos debe estar registrados en el SEACE de la Pladicop, prohibiendo la publicación de link o enlaces externos en reemplazo de dicha información.

#### XI. DISPONIBILIDAD FÍSICA DEL TERRENO.

La disponibilidad de terreno fue otorgada por la Unidad de Acondicionamiento Territorial y Catastro de la Municipalidad Distrital de Alto Nanay – Maynas – Loreto, a través de Constancia de Libre Disponibilidad de Terreno.

## **XII. SUBCONTRATACIÓN.**

Se puede subcontratar por un máximo del cuarenta por ciento (40%) del monto del contrato original, de conformidad al artículo 108° del Reglamento, de la Ley N°32069, Ley de General de Contrataciones Públicas.

La Entidad aprueba la subcontratación por escrito y de manera previa, dentro de los cinco (5) días hábiles de formulado el pedido. Si transcurrido dicho plazo la Entidad no comunica su respuesta, se considera que el pedido ha sido rechazado.

## **XIII. SEGUROS.**

El Valor Referencial incluye gastos generales, utilidades, todos los tributos, seguros, transporte, inspecciones, pruebas y los costos laborales vigentes, así como cualquier otro concepto que pueda tener incidencia sobre el costo de la obra a ejecutar.

Los seguros están orientados a la proteger la construcción y a las personas involucradas. Algunos de los más relevantes incluyen:

- Seguro Complementario de Trabajo de Riesgo (SCTR).
- Seguro de Vida Ley.
- Seguro contra Todo Riesgo (Póliza CAR).

## **XIV. AVANCES.**

Los informes de avance de obra se consideran a las valorizaciones<sup>11</sup> de obra tienen el carácter de pagos a cuenta y serán elaboradas y presentadas el último día de cada período mensual al supervisor por el contratista, sobre la base de los metrados realmente ejecutados en dicho periodo. Conjuntamente con la valorización, el contratista presentará los siguientes documentos necesarios para el trámite de pago (y otros que establezca la Entidad):

- a) Certificados de ensayos y protocolos de control de calidad de los materiales y trabajos ejecutados.
- b) Panel fotográfico que sustente la secuencia de la prestación (Mínimo 20 Fotografías).
- c) Sustentación técnica de los metrados, mediante croquis, gráficos y/o esquemas que ilustren claramente lo realmente ejecutado.
- d) Protocolos de Calidad.

Si surgieran discrepancias respecto de la formulación, aprobación o valorización de los metrados entre el contratista y el inspector o supervisor o la Entidad, según sea el caso, estas se resuelven en la liquidación del contrato, sin perjuicio del cobro de la parte no controvertida.

El inicio del respectivo medio de solución de controversias no implica la suspensión del contrato ni el incumplimiento de las obligaciones de las partes.

## **XV. EMPLEO DE METODOLOGIAS COLABORATIVAS.**

No aplica.

<sup>11</sup> Es la cuantificación económica de un avance físico en la ejecución de la obra, realizada en un periodo determinado



## XVI. GESTIÓN DE CALIDAD.

El costo de pruebas y controles de calidad, de materiales y ejecución de trabajos, será por cuenta exclusiva del Contratista, las cuales se efectuarán en laboratorios externos de Universidades y/o instituciones reconocidas.

El tipo y cantidad de las Pruebas y Análisis están indicados en el Expediente Técnico, de conformidad al Reglamento Nacional de Edificaciones y otras normas conexas, así como aquellas que el supervisor considere necesarias, para alcanzar una obra con calidad y la eficiencia requerida.

Durante la ejecución de la obra, el contratista realizará las pruebas y ensayos necesarios de los trabajos realizados, de conformidad a lo dispuesto en las normas técnicas nacionales, las mismas que serán comparadas con los resultados de los ensayos obtenidos por el supervisor de obra. No se admitirán pruebas realizadas en forma conjunta, tampoco cuando el contratista y el supervisor contraten un mismo laboratorio.

El contratista no se podrá pasar de una partida a otra de la obra, mientras no se cuente con la respectiva conformidad de los resultados de los ensayos por parte del Supervisor de Obra.

## XVII. PLAN DE CONTINGENCIA.

No corresponde.

## XVIII. ELABORACIÓN DEL EXPEDIENTE TÉCNICO DE PRESTACIONES ADICIONALES.

Procede de acuerdo a lo establecido en el Art. 194° del Reglamento de la Ley General de Contrataciones de Publicas Ley N°32069, Aprobado mediante Decreto Supremo N°009-2025-EF. LA ELABORACIÓN DEL EXPEDIENTE TÉCNICO DE LA PRESTACIÓN ADICIONAL DE OBRA, ESTA A CARGO DEL EJECUTOR, EL MISMO QUE SERÁ DE ACUERDO AL MISMO SISTEMA DE CONTRATACIÓN DEL CONTRATO ORIGINAL Y ENMARcado EN EL REGLAMENTO DE LA LEY N°32069, LEY GENERAL DE CONTRATACIONES PUBLICAS.

## XVIII. OTRAS DISPOSICIONES.

### 18.1. ENTREGA DE TERRENO PARA EJECUCIÓN DE LA OBRA E INICIO DE OBRA:

**De conformidad con el numeral 176.1 del artículo 176 del Reglamento se establece que: El inicio del PLAZO DE EJECUCIÓN DE OBRA comienza a regir desde el día siguiente de que se cumplan las siguientes condiciones:**

- Entrega de la actualización del expediente técnico o de la documentación técnica necesaria para que realice el diseño correspondiente, según corresponda, en caso estos se hubiesen modificado con ocasión del procedimiento de selección.
- Comunicación al contratista en la que se identifique aquél que está a cargo de la supervisión de la obra o de la supervisión del componente del diseño, según corresponda.
- Entrega del adelanto directo, en caso este haya sido solicitado por el contratista, en las condiciones y oportunidad establecida en el artículo 179 del Reglamento. Esta condición no aplica cuando el adelanto directo se garantiza mediante fideicomiso.
- La suscripción del contrato tripartito para la conformación de la JPRD, de corresponder.
- En el caso de obras bajo el sistema de entrega de solo construcción, la entrega total o

parcial del terreno o lugar donde se ejecuta la obra, según corresponda.

La entidad contratante es responsable de iniciar las gestiones para dar cumplimiento a la entrega de los documentos señalados en el numeral 176.1, **el cual no debe superar los veinte días desde la suscripción del contrato.**

La Entidad puede acordar con el contratista diferir la fecha de inicio del plazo de ejecución de la obra según los supuestos previstos en el numeral 176.7 del artículo 176 del Reglamento. Las circunstancias invocadas se sustentan en un informe técnico que forma parte del expediente de contratación, debiendo suscribir la adenda correspondiente.

## 18.2. EXPEDIENTE TÉCNICO

Es el conjunto de documentos que definen, principalmente, las características, alcance y permiten la adecuada ejecución de una obra. Debe proporcionar información coherente y técnica, incluyendo memoria descriptiva, planos de ejecución de obra, especificaciones técnicas, metrados, presupuesto de obra con su fecha de determinación, análisis de precios unitarios y de gastos generales, fórmulas polinómicas, programa de ejecución de obra, calendario de avance de obra valorizado, y, si el caso lo requiere, estudio de suelos, estudio geológico, estudio hidrológico, estudio de impacto ambiental, calendario de adquisición de materiales o insumos, calendario de utilización de equipos u otros complementarios. Asimismo, puede incluir otros como las obligaciones de levantamiento digital de información y tecnologías de posicionamiento espacial, tales como la georreferenciación.

De acuerdo al artículo 171° del Reglamento, de la Ley N°32069, Ley General de Contrataciones Públicas. El contratista, presenta a la entidad contratante y al supervisor un informe técnico de revisión del expediente técnico dentro de los doce días siguientes a la suscripción del contrato. Este informe tiene como objetivo detectar posibles deficiencias u omisiones en el expediente técnico, e incluye las posibles prestaciones adicionales, riesgos y otros aspectos que puedan ser advertidos de la sola revisión documental por parte del contratista. Esta revisión no impide la aprobación de modificaciones contractuales no advertidas en el informe técnico.

El supervisor presenta el informe técnico a la entidad contratante dentro de los cinco días contabilizados desde el día siguiente de recibido, adjuntando su evaluación, pronunciamiento y verificaciones realizadas como supervisión.

La entidad contratante, a través del órgano de la entidad encargado de la elaboración, aprobación o conformidad de los expedientes técnicos, evalúa la información recibida por el contratista y la supervisión y les notifica su pronunciamiento en el plazo máximo de diez días contabilizados desde el día siguiente de recibido el informe técnico del supervisor.

En caso a partir del referido procedimiento se detecte omisiones o errores en el expediente técnico que impacten en el Programa de Ejecución, las partes pueden acordar la suspensión del plazo de ejecución de la obra hasta que la entidad contratante efectúe las adecuaciones correspondientes.

## 18.3. PROGRAMA DE EJECUCIÓN

De conformidad al artículo 206° del Reglamento, de la Ley N°32069, Ley General de Contrataciones Públicas. En los casos necesarios y/o requeridos, el Contratista entregará a la Supervisión, un diagrama de



barras (GANTT) y (PERT-CPM) de todas las actividades que desarrollará y el personal que intervendrá con indicación del tiempo de su participación. Los diagramas serán los más detallados posibles, tendrán estrecha relación con las partidas del presupuesto y calendarios actualizados al inicio de plazo de ejecución, por aprobación de modificaciones contractuales, por reinicio de plazo de ejecución de obra, u otra circunstancia.

El contratista tiene un plazo de (7) días para presentar la programación y calendarios actualizados. La supervisión, en el plazo de (5) días para presentar a la entidad con respectivo informe técnico de conformidad para su aprobación. En caso la supervisión advierta observaciones a la programación y calendarios presentados por el contratista, es te otorgara un plazo de (3) días al contratista para subsanar.

#### 18.4. SUPERVISOR DE OBRA

De conformidad al artículo 186° del Reglamento, de la Ley N°32069, Ley General de Contrataciones Públicas:

Profesional designado por la Entidad para velar directa y permanentemente por la correcta ejecución técnica, económica y administrativa de la obra y del cumplimiento del contrato.

Debe cumplir, como mínimo, con la misma experiencia y calificaciones profesionales establecidas para el residente de obra.

En caso de que el supervisor sea una persona jurídica, esta debe designar a una persona natural como supervisor permanente en la obra.

La Entidad controla los trabajos efectuados por el contratista a través del supervisor, según corresponda, quien es el responsable de velar directa y permanentemente por la correcta ejecución técnica, económica y administrativa de la obra y del cumplimiento del contrato, además de la debida y oportuna administración de riesgos durante todo el plazo de la obra, debiendo absolver las consultas que formule el contratista según lo previsto en la Ley General de Contrataciones Públicas y su reglamento.

El inspector o el supervisor, según corresponda, está facultado para ordenar el retiro de cualquier subcontratista o trabajador por incapacidad o incorrecciones que, a su juicio, perjudiquen la buena marcha de la obra; para rechazar y ordenar el retiro de materiales o equipos por mala calidad o por el incumplimiento de las especificaciones técnicas y para disponer cualquier medida generada por una emergencia.

No obstante, lo señalado en el párrafo precedente, su actuación debe ajustarse al contrato, no teniendo autoridad para modificarlo.

El contratista debe brindar al supervisor las facilidades necesarias para el cumplimiento de su función, las cuales están estrictamente relacionadas con esta.

El Contratista estará obligado a mantener informado a la Supervisión con la debida y necesaria anticipación, acerca de su inmediato programa de trabajo y de cada una de sus operaciones, en los términos y plazos prescritos en los documentos contractuales.

La Supervisión y el personal autorizado por la Entidad, tendrán acceso a la obra, en todo tiempo, cualquiera sea el estado en que se encuentre, y el Contratista deberá prestarle toda clase de facilidades para el acceso a la obra y su inspección. A este fin, el Contratista deberá:

- Permitir el servicio de sus empleados y el uso de su equipo y material necesario para la inspección y vigilancia de la obra.
- Proveer y mantener en perfectas condiciones todas las marcas, señales y referencias

necesarias para la ejecución e inspección de la obra.

- Prestar en general, todas las facilidades y los elementos adecuados de que dispone, a fin de que la supervisión se efectúe en la forma más satisfactoria, oportuna y eficaz.
- El Contratista antes de la iniciación de la obra, deberá obligatoriamente indicar a la Entidad el horario de trabajo dentro del cual deberán realizarse los trabajos, a fin de que pueda disponer un adecuado control de los mismos.
- Los trabajos realizados fuera del horario establecido y que no hayan tenido sido autorizados por la Supervisión no serán Reconocidos para efecto de pago

#### 18.5. CUADERNO DIGITAL DE INCIDENCIAS Y ANOTACIÓN DE OCURRENCIAS DE OBRA.

De conformidad al artículo 188° del Reglamento, de la Ley N°32069, Ley General de Contrataciones Públicas. El cuaderno de incidencias forma parte de la Pladicop y es un medio digital a través del cual se registran, a través de anotaciones, los principales hechos que ocurren durante la ejecución de la obra las aprobaciones de trabajos o partidas a realizarse, las consultas y sus respuestas, entre otros. Las anotaciones del cuaderno de incidencias se usan como sustento para las modificaciones contractuales, según corresponda. El cuaderno de obra digital aplicara al contrato de obra que derive de este procedimiento de selección para la ejecución de la obra; y, a la normativa que disponga la Ley.

#### 18.6. CONSULTAS

De conformidad al artículo 190° del Reglamento, de la Ley N°32069, Ley General de Contrataciones Públicas. Las consultas en cuaderno de incidencias en obra son el mecanismo a través del cual el residente de obra comunica al Supervisor las observaciones discrepancias, deficiencias, omisiones, aclaraciones que tiene respecto a determinada información del expediente técnico. El residente de obra debe formular las consultas con toda claridad cuál es el tema a discernir. En tanto que el Supervisor debe absolver las consultas en la forma, plazos de respuesta, alcances y atribuciones, de acuerdo lo dispuesto en inciso a) del numeral 190.3 del artículo 190° del Reglamento.

#### XIX. PLAZO DE EJECUCIÓN.

El plazo de ejecución es de DOSCIENTOS CUARENTA (240) días calendarios.

OBLIGACIONES		DÍAS CALENDARIO
EJECUCIÓN DE OBRA	Infraestructura para agua y saneamiento	Doscientos cuarenta (240).
	Plan de contingencia	No aplica
PUESTA EN SERVICIO (LUEGO DE LA RECEPCIÓN DE LA OBRA)		No aplica
TOTAL		Doscientos cuarenta (240)

#### XX. PLAZO PARA RESPUESTAS ENTRE LAS PARTES.



De acuerdo con lo establecido en el numeral 192.2 del Reglamento, cuando este no establezca un plazo específico para la respuesta de las partes, se aplica el plazo máximo de respuesta establecido en el cuadro siguiente:

Plazo máximo de respuesta del contratista, supervisor y pronunciamiento de la entidad contratante.	:	Siete (7) de días calendarios. Contabilizado desde el día siguiente de configurado el supuesto correspondiente.
--	---	---

Antes del vencimiento de dicho plazo, las partes pueden acordar su prórroga para cada caso específico en considerando la cláusula de notificaciones durante la ejecución contractual del contrato.

#### XXI. MODALIDAD DE PAGO.

La ejecución de la obra rige por la modalidad de pago **A Precios Unitarios**, de conformidad al artículo 130° del Reglamento, de la Ley General de Contrataciones Públicas.

#### XXII. ADELANTOS

La entidad otorga adelantos, a pedido del contratista ejecutor, de acuerdo a los artículos 178° y 181° del Reglamento, de la de la Ley General de Contrataciones Públicas.

Mecanismo de garantía aplicable a los adelantos	:	Carta Fianza Financiera.
---	---	--------------------------

Adelanto directo		
Porcentaje de adelanto para el componente de obra	:	10% respecto al monto de la obra del contrato original
Adelanto para materiales e insumos		
Porcentaje de adelanto para el componente de obra	:	20% respecto al monto de la obra del contrato original
Plazo de entrega de adelanto	:	Siete (7) días calendarios. Contabilizados desde el día siguiente de recibido el mecanismo de garantía.

Los porcentajes máximos de los adelantos y los plazos de entrega se encuentran establecidos en el numeral 178.3 del artículo 178 y en el artículo 179 del Reglamento, respectivamente. Vencido el plazo para solicitar el adelanto la solicitud se tiene por no presentada.

#### XXIII. REPARTICIÓN DE LOS AHORROS GENERADOS POR PROPUESTAS DE CAMBIO DE INGENIERIA DE VALOR.

En caso la entidad contratante acepte las propuestas de cambio de ingeniería de valor (PCIV), de acuerdo con lo previsto en el artículo 205 del Reglamento, los ahorros generados son repartidos entre las partes según los siguientes porcentajes:

% repartido para la entidad contratante	40 %
% repartido para el contratista	60 %

El contratista puede solicitar el pago de dicho ahorro en las valorizaciones o liquidación final.

#### **XXIV. APLICACIÓN DE INCENTIVOS.**

En el presente contrato se contemplan el siguiente incentivo:

Cumplimiento anticipado de la fecha programada de culminación de la prestación :	Cuando el contratista finalice la ejecución antes de la fecha programada de todos los componentes de la obra y se le otorgue la conformidad respectiva. La entidad contratante paga al contratista el monto del gasto general variable diario por el número de días de diferencia entre el plazo de ejecución contractual vigente y el número de días real de ejecución <sup>12</sup>
--	---

#### **XXV. FORMULA DE REAJUSTE.**

Los reajustes se calculan conforme lo indicado en el artículo 209 del Reglamento. Los reajustes no se computan dentro de los límites establecidos para las prestaciones adicionales. En la modalidad de pago de costos reembolsables, no se aplica fórmula de reajuste debido a que la entidad contratante reconoce el costo real incurrido por el contratista.

Las fórmulas polinómicas y/o monómicas se detallan en el Expediente Técnico de la obra.

#### **XXVI. PENALIDADES POR MORA.**

En caso de retraso injustificado del contratista en la ejecución de las prestaciones objeto del contrato, la entidad contratante le aplica automáticamente una penalidad por mora por cada día de atraso que le sea imputable, de conformidad con el artículo 120° del Reglamento.

#### **XXVII. OTRAS PENALIDADES.**

Adicionalmente a la penalidad por mora, se aplican las siguientes penalidades:

Otras penalidades			
N°	Supuestos de aplicación de penalidad	Forma de cálculo	Procedimiento de verificación
01	Cuando se produce la sustitución de un mismo integrante del plantel técnico por segunda vez, siempre que no se origine por caso fortuito o fuerza mayor o por un hecho sobreviniente no imputable al contratista, de conformidad con las disposiciones establecidas en el numeral 189.3 del artículo 189 del Reglamento.	0.50 UIT Por cada sustitución de un integrante del plantel técnico acorde a lo indicado en el supuesto de aplicación.	Una vez autorizada la sustitución del mismo integrante del plantel técnico por parte de la entidad contratante y acorde a lo indicado en el supuesto de aplicación de penalidad.
02	En caso culmine la relación contractual entre EL CONTRATISTA y el personal	0.50 UIT par cada día de ausencia del personal en obra.	EL SUPERVISOR deberá anotar el hecho en el cuaderno de obra por cada día de

<sup>12</sup> Al pago del contratista se le incluye adicionalmente el IGV, de corresponder.



	ofertado y LA ENTIDAD no haya aprobado la sustitución del personal por no cumplir con las experiencias y calificaciones del profesional a ser reemplazado.		ausencia del personal profesional acreditado y, posteriormente, deberá emitir un informe donde se amplie el sustento del incumplimiento y cuantifique la penalidad incurrida por el CONTRATISTA. Este informe deberá ser comunicado al contratista y a la ENTIDAD, durante el periodo de la valorización.
3	<b>AUSENCIA PARCIAL DEL PERSONAL PROFESIONAL ACREDITADO.</b> Cuando el personal profesional acreditado asista a la obra según su cronograma de participación efectiva, pero durante el día se ausente injustificadamente en la obra.	0.20 UIT par cada día de ausencia de cada uno de las profesionales.	EL SUPERVISOR deberá anotar el hecho en el cuaderno de obra par cada día de ausencia del personal profesional acreditado y, posteriormente, deberá emitir un informe donde se amplie el sustento del incumplimiento y cuantifique la penalidad incurrida por EL CONTRATISTA. Este informe deberá ser comunicado a EL CONTRATISTA y a LA ENTIDAD, durante el periodo de la valorización de obra correspondiente.
4	<b>CRONOGRAMA DE PARTICIPACION EFECTIVA DE LOS PROFESIONALES</b> Cuando EL CONTRATISTA no presente el cronograma de participación efectiva de las profesionales en un plazo de cinco (05) días hábiles después de iniciar el plazo de ejecución y/o no subsane las observaciones dentro de un plazo de dos (02) días calendarios, contados del día siguiente de lo observado por LA ENTIDAD y/o persista las observaciones.	0.20 UIT par cada día que presente fuera de plaza el cronograma y/o no subsane dentro de una plaza de 02 días y/o persistan las observaciones del cronograma de participación efectiva de las profesionales.	EL SUPERVISOR deberá anotar el hecho en el cuaderno de obra por cada día de infracción, posteriormente, deberá emitir un informe donde se amplie el sustento del incumplimiento y cuantifique la penalidad incurrida por EL CONTRATISTA. Este informe deberá ser comunicado a EL CONTRATISTA, y a LA ENTIDAD, durante el periodo de la valorización de obra correspondiente.
5	<b>SEÑALIZACIONES DE OBRA</b> Cuando EL CONTRATISTA no disponga de serializaciones de	0.20 UIT par cada día que falte cada tipo de señalización de	EL SUPERVISOR deberá anotar el hecho en el cuaderno de obra

	seguridad obra, incumpliendo las normas vigentes o lo indicado en el Expediente Técnico y/o no disponga en obra con las serializaciones u otros dispositivos de seguridad solicitadas por el Municipio de la zona y pagará la multa interpuesta en caso de incumplimiento.	seguridad de obra.	por cada día de infracción, posteriormente, deberá emitir un informe donde se amplie el sustento del incumplimiento y cuantifique la penalidad incurrida por EL CONTRATISTA. Este informe deberá ser comunicado a EL CONTRATISTA, y a LA ENTIDAD, durante el periodo de la valorización de obra correspondiente.
6	<b>EQUIPOS DE PROTECCIÓN INDIVIDUAL</b> Cuando EL CONTRATISTA no cumpla con dotar a su personal obrero, técnico y profesional de los equipos de protección individual en la ejecución de actividades de la obra que requieran el uso de estos equipos, según lo indicado en el expediente técnico o normativas vigentes. EL CONTRATISTA se hará cargo de cualquier multa que esta infracción genere.	0.20 UIT por cada día que no cuente con los equipos de protección individual.	EL SUPERVISOR deberá anotar el hecho en el cuaderno de obra por cada día de infracción, posteriormente, deberá emitir un informe donde se amplie el sustento del incumplimiento y cuantifique la penalidad incurrida por EL CONTRATISTA. Este informe deberá ser comunicado a EL CONTRATISTA, y a LA ENTIDAD, durante el periodo de la valorización de obra correspondiente.
7	<b>EQUIPOS DE PROTECCIÓN COLECTIVA</b> Cuando EL CONTRATISTA no cumpla con dotar a su personal obrero, técnico y profesional de los equipos de protección colectiva en la ejecución de actividades de la obra que requieran el uso de estos equipos, según lo indicado en el expediente técnico o normativas vigente. EL CONTRATISTA se hará cargo de cualquier multa que esta infracción genere.	0.20 UIT por cada falta de equipo de protección colectiva y por día.	EL SUPERVISOR deberá anotar el hecho en el cuaderno de obra por cada día de infracción, posteriormente, deberá emitir un informe donde se amplie el sustento del incumplimiento y cuantifique la penalidad incurrida por EL CONTRATISTA. Este informe deberá ser comunicado a EL CONTRATISTA, y a LA ENTIDAD, durante el periodo de la valorización de obra correspondiente.
8	<b>REPORTES DE ACCIDENTE O INCIDENTES</b> Cuando EL CONTRATISTA no reporta los accidentes e	0.20 UIT por cada accidente o incidente no reportado.	EL SUPERVISOR deberá anotar el hecho en el cuaderno de obra por cada día de infracción,



	incidentes de trabajo a LA ENTIDAD y SUPERVISION de acuerdo a lo estipulado en la Ley N°29783, Ley General de Seguridad y Salud en el Trabajo, y su Reglamento de Seguridad y Salud en el Trabajo (D.S. N° 005-2012-TR)		posteriormente, deberá emitir un informe donde se amplie el sustento del incumplimiento y cuantifique la penalidad incurrida por EL CONTRATISTA. Este informe deberá ser comunicado a EL CONTRATISTA, y a LA ENTIDAD, durante el periodo de la valorización de obra correspondiente.
9	<b>MATERIALES Y EQUIPOS</b> Cuando EL CONTRATISTA no cuenta con materiales y equipos necesarios en obra de acuerdo con su calendario de adquisición de materiales o de acuerdo con el equipo mínimo ofertado según la programación de ejecución de obra o de acuerdo con el calendario de utilización de equipos y/o cuando EL CONTRATISTA ingresa materiales o equipos en obra no autorizados previamente por EL SUPERVISOR.	0.20 UIT por cada ocurrencia, considerándose como una ocurrencia por cada tipo de material o equipo.	EL SUPERVISOR deber anotar el hecho en el cuaderno de obra por cada día de infracción, posteriormente, deberá emitir un informe donde se amplie el sustento del incumplimiento y cuantifique la penalidad incurrida por EL CONTRATISTA. Este informe deberá ser comunicado a EL CONTRATISTA, y a LA ENTIDAD, durante el periodo de la valorización de obra correspondiente.
10	<b>INCUMPLIMIENTO DE MATERIALES</b> Cuando EL CONTRATISTA emplee materiales que no estén normalizados y/o materiales que no cumplen con el expediente técnico, en este caso EL CONTRATISTA deberá retirar dicho material y reemplazarlo por otro que este normalizado y cumpla con las especificaciones técnicas, siendo dicho reemplazo sin costo alguno para LA ENTIDAD.	0.20 UIT por cada partida donde se use materiales no normalizados y/o materiales que no están acorde al expediente técnico.	EL SUPERVISOR deberá anotar el hecho en el cuaderno de obra por cada partida y día de infracción, posteriormente, deberá emitir un informe donde se amplie el sustento del incumplimiento y cuantifique la penalidad incurrida por EL CONTRATISTA. Este informe deberá ser comunicado a EL CONTRATISTA, y a LA ENTIDAD, durante el periodo de la valorización de obra correspondiente.
11	<b>PROGRAMACION Y CALENDARIO DE OBRA</b> Cuando El CONTRATISTA no presente, la Programación y Calendario de Obra, en el plazo establecido al: inicio de obra,	0.20 UIT por cada día de retraso.	EL SUPERVISOR deberá anotar el hecho en el cuaderno de obra por cada día de infracción, posteriormente, deberá emitir un informe

	ampliaciones de plazo u reinicio de obra.		donde se amplie el sustento del incumplimiento y cuantifique la penalidad incurrida por EL CONTRATISTA. Este informe deberá ser comunicado a EL CONTRATISTA y a LA ENTIDAD, durante el periodo de la valorización de obra correspondiente.
12	<b>LA DE PRESENTACION VALORIZACIÓN</b> Cuando EL CONTRATISTA no presenta la valorización a EL SUPERVISOR y a la ENTIDAD dentro los primeros tres (3) días el último día del siguiente mes valorizado, en concordancia al artículo 210° del Reglamento.	0.30 UIT por cada día de retraso.	EL SUPERVISOR deberá anotar el hecho en el cuaderno de obra por cada día de infracción, posteriormente, deberá emitir un informe donde se amplie el sustento del incumplimiento y cuantifique la penalidad incurrida por EL CONTRATISTA. Este informe deberá ser comunicado a EL CONTRATISTA y a LA ENTIDAD, durante el periodo de la valorización
13	<b>PRUEBAS Y ENSAYOS</b> Cuando EL CONTRATISTA no realice las pruebas o ensayos, en la fecha que ocurra y/o amerite, para verificar la calidad de los materiales y/o partidas ejecutadas durante el periodo de la valorización.	0.20 UIT par cada prueba o ensayo incumplido	EL SUPERVISOR deberá anotar el hecho en el cuaderno de obra por cada día de infracción, posteriormente, deber emitir un informe donde se amplie el sustento del incumplimiento y cuantifique la penalidad incurrida por EL CONTRATISTA. Este informe deberá ser comunicado a EL CONTRATISTA, y a LA ENTIDAD, durante el periodo de la valorización de obra correspondiente. LA ENTIDAD se reserva el derecho a admitir la valorización del mes en caso no se realicen las debidas pruebas y ensayos.
14	<b>ENTREGA DE INFORMACION INCOMPLETA Y CON ERRORES.</b>	0.2UIT por cada informe.	EL SUPERVISOR deberá anotar el hecho en el cuaderno de obra



	<p>Cuando EL CONTRATISTA remita a EL SUPERVISOR documentación incompleta o con errores, perjudicando el trámite normal de los mismos (solicitud de adelantos, y/o Valorizaciones, y/o adicionales, y/o deductivos, y/o consultas de obra, y/o ampliaciones de plazo, u cualquier otro documento sin el debido sustento técnico), la multa será por cada informe.</p>		<p>por cada informe que contenga documentación incompleta o con errores, el mismo, deberá emitir un informe donde se amplie el sustento del incumplimiento y cuantifique la penalidad incurrida por EL CONTRATISTA. Este informe deberá ser comunicado a EL CONTRATISTA y a LA ENTIDAD, durante el periodo de la valorización de obra correspondiente.</p>
15	<p><b>ESTUDIO DE IMPACTO AMBIENTAL</b> No cumple con realizar las medidas de mitigación del Plan de Manejo Ambiental establecidas en el Expediente Técnico.</p>	<p>Por ocurrencia, 0.2 UIT.</p>	<p>EL SUPERVISOR deberá anotar el hecho en el cuaderno de obra por cada informe que contenga documentación incompleta o con errores, el mismo, deberá emitir un informe donde se amplie el sustento del incumplimiento y cuantifique la penalidad incurrida por EL CONTRATISTA. Este informe deberá ser comunicado a EL CONTRATISTA y a LA ENTIDAD, durante el periodo de la valorización de obra correspondiente.</p>
16	<p><b>CAMBIOS DE PERSONAL PROFESIONAL</b> Cuando por pedido expreso de EL SUPERVISOR o LA ENTIDAD solicite el cambio de cualquier profesional por un desempeño deficiente, negligente o insuficiente en el cumplimiento de sus obligaciones.</p>	<p>La penalidad será de 0.2UIT vigente, por cada solicitud.</p>	<p>EL SUPERVISOR deberá anotar el hecho en el cuaderno de obra por cada profesional solicitado, posteriormente, deberá emitir un informe donde se amplie el sustento del incumplimiento y cuantifique la penalidad incurrida por EL CONTRATISTA. Este informe deberá ser comunicado a EL CONTRATISTA, y a LA ENTIDAD, durante el periodo de la</p>

			valorización de obra correspondiente.
17	<b>SEGURO COMPLEMENTARIO CONTRA TODO RIESGO (SCTR) SALUD Y PENSION</b> Por no tener vigente EL CONTRATISTA, la póliza y/o no cubrir el 100% de los trabajadores que están en obra, se aplicará la penalidad que se señala.	0.2 UIT por cada ocurrencia de cada trabajador.	EL SUPERVISOR deberá anotar en el cuaderno de obra, que la póliza no está vigente y que no cubre el 100% de los trabajadores, debiendo cuantificar y aplicar la penalidad en la valorización de obra en el mes correspondiente.
18	<b>SEGURO CONTRA TODO RIESGO (CAR)</b> De no tener vigente la póliza correspondiente y/o no está coberturada toda la obra mediante este seguro, se aplicará la penalidad que se señala.	0.2 UIT por cada día de no tener vigente la Póliza CAR y/o no estar coberturada la obra mediante este seguro.	EL SUPERVISOR deberá anotar la infracción en el cuaderno de obra por cada día, posteriormente, deberá emitir un informe donde se amplie el sustento del incumplimiento y cuantifique la penalidad incurrida por EL CONTRATISTA. Este informe deberá ser comunicado a EL CONTRATISTA, y a LA ENTIDAD, durante el periodo de la valorización de obra correspondiente.
19	<b>HABILIDAD PROFESIONAL</b> Cuando el personal profesional no cuente con la habilidad profesional correspondiente durante su participación efectiva y/o no lo presente a LA SUPERVISION ante cualquier solicitud y/o no lo presente en las valorizaciones.	0.2 UIT por cada día de atraso.	EL SUPERVISOR deberá anotar la infracción en el cuaderno de obra por cada día, posteriormente, deberá emitir un informe donde se amplie el sustento del incumplimiento y cuantifique la penalidad incurrida por EL CONTRATISTA. Este informe deberá ser comunicado a EL CONTRATISTA, y a LA ENTIDAD, durante el periodo de la valorización de obra correspondiente.
20	<b>CALENDARIO ACELERADO DE OBRA</b> Por no presentar el calendario acelerado de obra en conformidad al artículo 207° del Reglamento, de la Ley N°32069, Ley General de Contrataciones del Estado.	0.20 UIT por cada día de no presentar el calendario acelerado.	EL SUPERVISOR deberá anotar la infracción en el cuaderno de obra por cada día, posteriormente, deberá emitir un informe donde



			se amplie el sustento del incumplimiento y cuantifique la penalidad incurrida por EL CONTRATISTA. Este informe deberá ser comunicado a EL CONTRATISTA, y a LA ENTIDAD, durante el periodo de la valorización de obra correspondiente.
21	<b>REVISION EXPEDIENTE DE TÉCNICO</b> Por no presentar el informe de revisión de expediente técnico, en conformidad al artículo 171° del Reglamento, de la Ley N°32069, Ley General de Contrataciones del Estado.	0.20 UIT por cada día de no presentar el informe de revisión.	EL SUPERVISOR deberá anotar la infracción en el cuaderno de obra por cada día, posteriormente, deberá emitir un informe donde se amplie el sustento del incumplimiento y cuantifique la penalidad incurrida por EL CONTRATISTA. Este informe deberá ser comunicado a EL CONTRATISTA, y a LA ENTIDAD, durante el periodo de la valorización de obra correspondiente.
22	<b>PLAN DE SEGURIDAD Y SALUD</b> En caso EL CONTRATISTA no presente a EL SUPERVISOR el Plan de Seguridad y Salud (PSS) a las quince (15) días de iniciado el plazo contractual.	0.1 UIT por cada día que no presente y/o por cada día que no se implemente durante la ejecución.	EL SUPERVISOR deberá anotar la infracción en el cuaderno de obra por cada día, posteriormente, deberá emitir un informe donde se amplie el sustento del incumplimiento y cuantifique la penalidad incurrida por EL CONTRATISTA. Este informe deberá ser comunicado a EL CONTRATISTA, y a LA ENTIDAD, durante el periodo de la valorización de obra correspondiente.
23	<b>PLAN DE ASEGURAMIENTO Y CONTROL DE CALIDAD</b> En caso EL CONTRATISTA no presente a EL SUPERVISOR el Plan de Aseguramiento Y Control de la Calidad (PAC) a los quince (15) días de iniciado el plazo contractual.	0.1 UIT por cada día que no presente y/o por cada día que no se implemente durante la ejecución.	EL SUPERVISOR deberá anotar la infracción en el cuaderno de obra por cada día, posteriormente, deberá emitir un informe donde se amplie el sustento del incumplimiento

		y cuantifique la penalidad incurrida por EL CONTRATISTA. Este informe deberá ser comunicado a EL CONTRATISTA, y a LA ENTIDAD, durante el periodo de la valorización de obra correspondiente.
--	--	--

UIT: Unidad impositiva Tributaria vigente a la fecha de ocurrido el supuesto de aplicación de la penalidad. No es posible la aplicación de doble penalidad cuando exista identidad de hechos y sujeto.

(\*) Se precisa que el CONTRATISTA deberá registrar en el Cuaderno de incidencias su descargo (adjuntando documentación sustentada en caso corresponda) sobre la penalidad interpuesta por el Inspector o Supervisor de Obra, para lo cual se le otorga el plazo máximo de dos (02) días siguientes de la anotación de la penalidad en el Cuaderno de incidencias Digital realizado por el Inspector o Supervisor de Obra.

Posterior a ello, el Inspector o Supervisor de Obra remitirá un informe a la Entidad, detallando sobre el contexto y circunstancias en que se produjo la penalidad imputada al CONTRATISTA, desde su configuración inicial hasta el descargo por parte del CONTRATISTA, siendo pertinente que contenga una posición respecto al descargo del CONTRATISTA o si acaso este fue inexistente por falta de respuesta, dejar constancia de ello; por lo tanto, el Inspector o Supervisor de Obra, previa evaluación de todos los actuados que correspondan a la penalidad y al descargo del CONTRATISTA, deberá informar a la Entidad concluyendo SI PROCEDE o NO PROCEDE la aplicación de la penalidad al CONTRATISTA; para lo cual se le otorga el plazo de cinco (05) días siguientes de la anotación de la penalidad en cuestión en el Cuaderno de incidencias Digital realizado por el Inspector o Supervisor de Obra según corresponda.

La Entidad pondrá en conocimiento al CONTRATISTA vía notificación formal de las conclusiones del Inspector o Supervisor de Obra según corresponda, sobre la aplicación de la penalidad en cuestión.

La suma de la aplicación de las penalidades por mora y otras penalidades no debe exceder el 10% del monto vigente del contrato o, de ser el caso, del componente o ítem correspondiente.

## XXVIII. FORMA DE PAGO.

El pago se realiza de conformidad con lo establecido en el artículo 210 del reglamento.

Las valorizaciones tienen las siguientes condiciones:

Periodo de valorización de obra	:	• MENSUAL
Cálculo de la valorización	:	La valorización corresponderá a los trabajos ejecutados en el mes, en función al Contrato de obra. El cálculo de posibles prestaciones adicionales de obra, mayores metrados y/u otros pagos que provengan de una modificación contractual se hará de manera independiente.
Plazo para que la entidad contratante o el contratista, según corresponda, efectúe el pago del saldo de la	:	VEINTE (20) días calendario, computados desde el día siguiente del consentimiento de la liquidación.



liquidación del contrato y presente el comprobante de pago respectivo		
--	--	--

La Entidad, dispondrá en casos excepcionales, en el mes de diciembre, se realice la valorización en periodo quincenal.

El contenido mínimo de las valorizaciones, será establecido por la Gerencia de Obras Desarrollo Urbano y Rural.

Las valorizaciones de obra se presentan a través del módulo de ejecución contractual del SEACE de la Pladipoc.

#### XXIX. RECEPCIÓN DE OBRA.

La recepción de obra se sujeta a las condiciones establecidas en el artículo 212 del Reglamento.

Culminada la ejecución de la obra el contratista solicita al supervisor la recepción de la obra a través de una anotación en el cuaderno de incidencias. El supervisor corrobora el estricto cumplimiento de lo establecido en el expediente técnico y las modificaciones aprobadas por la entidad contratante. En un plazo de cinco días contabilizados desde el día siguiente de efectuada la anotación y de encontrarse conforme, el supervisor remite a la entidad contratante el certificado de conformidad técnica. De no constatar la culminación de la obra anota en el cuaderno de incidencias dicha circunstancia en el mismo plazo.

Dentro de los cinco días hábiles siguientes de remitido el certificado de conformidad técnica, la entidad contratante designa un comité de recepción conformado por representantes de la entidad contratante de las carreras de ingeniería o arquitectura y/o expertos contratados para ese fin. El supervisor no forma parte del comité. El Colegio de Ingenieros, el Colegio de Arquitectos o el representante del Órgano de Control Institucional de la entidad contratante no forma parte del comité, pero puede estar presente en la recepción de la obra.

En un plazo no mayor de quince días desde remitido el certificado de conformidad técnica, el comité de recepción de obra verifica in situ el cumplimiento contractual, así como el correcto funcionamiento u operatividad de la edificación o infraestructura culminada y equipos, en caso corresponda. De ser el caso dispone las pruebas para corroborar el cumplimiento de las especificaciones técnicas y/o las pruebas operativas que sean necesarias, siempre que estén dentro del alcance del contrato.

Culminada la verificación y de no existir observaciones, el contratista, el supervisor y el comité de recepción suscriben el acta de recepción de obra.

#### XXX. SOLUCIÓN DE CONTROVERSIAS DESDE EL PERFECCIONAMIENTO DEL CONTRATO.

De conformidad con el Artículo N° 318 del Reglamento de la Ley General de Contrataciones Públicas.

La Entidad propone para la solución de controversias: A las instituciones de arbitraje del Colegio de Ingenieros del Perú, Colegio de Abogados de Lima y otras instituciones arbitrales inscritas en el registro correspondiente.

#### XXXI. LIQUIDACIÓN DE CONTRATO.

La liquidación se sujeta al artículo 213 y 215 del Reglamento. El contenido mínimo de la liquidación es el siguiente:

La liquidación del contrato de obra deberá cumplir con la siguiente estructura, y deberá ser presentado en dos (02) originales foliados, siendo las fotografías a color, acompañados de la versión digital en 01 CD por cada juego o mediante USB, que incluye el archivo digital en PDF y archivos nativos:

## DOCUMENTACION DEL EXPEDIENTE DE LIQUIDACION DE OBRA

### A. DE LA LIQUIDACION DEL CONTRATO DE EJECUCIÓN DE OBRA

#### 1.1 Ficha de Identificación de Obra (Mencionar la siguiente información)

- ✓ Nombre del proyecto.
- ✓ Código CUI
- ✓ Ubicación
- ✓ Contrato de Ejecución de Obra/ LP/ AS/ Fecha de contrato
- ✓ Contratista
- ✓ Representante Legal
- ✓ Residente de Obra
- ✓ Supervisor de Obra
- ✓ Coordinador de Obra
- ✓ Sistema de Contratación
- ✓ Resolución de Aprobación de Expediente Técnico
- ✓ Presupuesto base con/sin IGV
- ✓ Manto del contrato con/sin IGV
- ✓ Factor de relación
- ✓ Fecha de solicitud y fecha de pago de Adelanto Directo
- ✓ Adelanto Directo con/sin IGV
- ✓ Fecha de solicitud y fecha de pago de Adelanto de Materiales.
- ✓ Adelanto de Materiales con/sin IGV
- ✓ Carta fianza (Monto - Entidad Financiera - Vigencia).
- ✓ Entrega de terreno
- ✓ Inicio de Obra
- ✓ Plazo de Ejecución contractual
- ✓ Fecha de termino contractual de obra
- ✓ Adicionales de obra (Fecha de aprobación/ monto con/sin IGV)
- ✓ Ampliaciones de plazo (Fecha de aprobación/ días)
- ✓ Fecha termino reprogramado de obra
- ✓ Acta de recepción de obra - Pliego de observaciones

#### 1.2 Informe de liquidación de contrato de ejecución

#### 1.3 Resumen de Liquidación de Obra

#### 1.4 Cálculo de liquidación de Obra

- ✓ Monto del contrato vigente de la obra
- ✓ Monto de inversión del contrato principal
- ✓ Resumen de pagos y retenciones efectuados del contrato principal
- ✓ Comprobantes de todos los pagos efectuados par la entidad (factura y pago)
- ✓ Cuadro de control de adelantos y amortizaciones
- ✓ Resumen de las valorizaciones de obra
- ✓ Presupuesto de obra
- ✓ Formulas polinómicas
- ✓ Índices unificados de precios
- ✓ Cálculo de los coeficientes de reajuste



- ✓ Cálculo de reajuste autorizado
- ✓ Resumen de reajuste final
- ✓ Deducción de adelantos otorgados
- ✓ Cálculo de penalidades
- ✓ Cronograma valorizado de avance de obra programado y ejecutado
- ✓ Gráficos de la obra (Programado vs ejecutado - Curva S)

**1.5 Sustento de Metrados Finales**

**1.6 Memoria Descriptiva Valorizada**

**1.7 Resumen Ejecutivo**

**1.8 Informe final de las especialistas**

**1.9 Dossier de calidad**

- ✓ Ensayos de control de calidad
- ✓ Certificado de
- ✓ Certificado de calibración de equipos empleados calidad

**1.10 Manual de Operación y mantenimiento.**

**1.11 Comprobante de pago al seguro social**

**1.12 Comprobante de pago a CONAFOVISER y SENCICO**

**1.13 Certificado y constancia de no adeudo**

**1.14 Panel fotográfico**

**1.15 Planos finales (Replanteo)**

**8. DOCUMENTOS DE OBRA**

- 2.1 Contrato de Ejecución de Obra
- 2.2 Vigencia RNP
- 2.3 Carta Fianza de fiel cumplimiento vigente
- 2.4 Acta de entrega de terreno
- 2.5 Calendario de adquisición de materiales e insumos
- 2.6 Calendario de utilización de:
- 2.11 Designación de inspector y/o supervisor de obra equipos y maquinarias
- 2.7 Calendario de avance de obra valorizado
- 2.8 Cronograma de obra
- 2.9 Resolución de aprobación del expediente técnico
- 2.10 Memoria descriptiva del expediente técnico
- 2.12 De los adelantos Directo - Materiales:
  - ✓ Solicitud
  - ✓ Aprobación
- 2.13 Acta de suspensión de plazo de ejecución de obra
- 2.14 Designación del comité de recepción obra
- 2.15 Acta de Observaciones en el proceso de recepción de obra
- 2.16 Acta de recepción de obra (total o parcial)
- 2.17 De los adicionales y/o deductivos de obra:
  - ✓ Carta de solicitud
  - ✓ Resolución de aprobación
  - ✓ Copia de valorizaciones de adicionales y/o deductivos
  - ✓ Resumen de valorizaciones de adicionales y/o deductivos
- 2.18 De las ampliaciones de plaza de obra:
  - ✓ Carta de solicitud
  - ✓ Resolución de aprobación
- 2.19 Copia de Valorizaciones de obra (Resumen)
- 2.20 Cuaderno de obra
- 2.21 Resumen de seguridad: Formatos de seguridad y salud ocupacional
- 2.22 Anexos
  - ✓ Certificado de habilidad

**XXXII. REQUISITOS DE CALIFICACIÓN**

### 3.2.1. REQUISITOS DE CALIFICACIÓN OBLIGATORIOS

#### A. EXPERIENCIA DEL POSTOR EN LA ESPECIALIDAD

##### Requisitos:

El postor debe acreditar un monto facturado acumulado equivalente a **SIETE MILLONES SEISCIENTOS OCHENTA Y NUEVE MIL OCHOCIENTOS SETENTA Y UNO CON 61/100 SOLES (S/. 7,689,871.61)**, en la ejecución de obras en la especialidad, subespecialidades y tipologías, correspondientes durante los veinte años anteriores a la fecha de la presentación de ofertas, que se computan desde la suscripción del acta de recepción de obra.

Se considera la siguiente especialidad y subespecialidades como experiencia del postor:

**ESPECIALIDAD : SANEAMIENTO Y AFINES**  
**SUB ESPECIALIDAD : INFRAESTRUCTURA PARA AGUA POTABLE**  
**: INFRAESTRUCTURA PARA ALCANTARILLADO**

**TIPOLOGÍAS : INFRAESTRUCTURA PARA ABASTECIMIENTO DE AGUA, REDES DE DISTRIBUCIÓN DE AGUA AL USUARIO, REDES DE AGUAS RESIDUALES.**

##### Acreditación.

La experiencia del postor en la especialidad se acredita con copia simple de (i) contratos y sus respectivas actas de recepción de obra; (ii) contratos y sus respectivas resoluciones de liquidación; o (iii) contratos y sus respectivas constancias de prestación o (iv) comprobantes de pago cuya cancelación se acredite documental y fehacientemente, con constancia de depósito, nota de abono, reporte de estado de cuenta, cualquier otro documento emitido por entidad del sistema financiero que acredite el abono o mediante cancelación en el mismo comprobante de pago, o comprobante de retención electrónico emitido por SUNAT por la retención del IGV. En caso el postor sustente su experiencia en la especialidad mediante contrataciones realizadas con privados, para acreditarla debe presentar de forma obligatoria lo indicado en el numeral (iv) del presente párrafo; no es posible que acredite su experiencia únicamente con la presentación de contratos o constancia de prestación o valorizaciones.

Si el titular de la experiencia no es el postor, consignar si dicha experiencia corresponde a la matriz en caso de que el postor sea sucursal, o fue transmitida por reorganización societaria, debiendo acompañar la documentación sustentatoria correspondiente.

Si el postor acredita experiencia de otra persona jurídica como consecuencia de una reorganización societaria, debe presentar adicionalmente el Anexo N°15.

Las personas jurídicas resultantes de un proceso de reorganización societaria no pueden acreditar como experiencia del postor en la especialidad que le hubiesen transmitido como parte de dicha reorganización las personas jurídicas sancionadas con inhabilitación vigente o definitiva.

Cuando en los contratos, órdenes de servicio o comprobantes de pago el monto facturado se encuentre expresado en moneda extranjera, debe indicarse el tipo de cambio venta publicado por la Superintendencia de Banca, Seguros y AFP correspondiente a la fecha de suscripción del contrato, de emisión de la orden de compra o de cancelación del comprobante de pago, según corresponda.

#### B. CAPACIDAD TÉCNICA Y PROFESIONAL DEL PERSONAL CLAVE



### B.1. CALIFICACIÓN DEL PERSONAL CLAVE

Nº	Cargo y/o responsabilidad	Nº	Profesión	Grado requerido o título profesional requerido
1	Residente de Obra	01	Ingeniero civil o Ingeniero sanitario	Titulado y colegiado.
2	Ingeniero Asistente de Obra	01	Ingeniero civil o Ingeniero sanitario.	Titulado y colegiado.
3	Especialista en Instalaciones Sanitarias	01	Ingeniero Sanitario	Titulado y colegiado.
4	Especialista en Instalaciones Eléctricas	01	Ingeniero electricista o Ingeniero mecánico electricista	Titulado y colegiado.
5	Especialista en Mecánica de Suelos	01	Ingeniero civil	Titulado y colegiado.
6	Especialista en Estructuras	01	Ingeniero civil	Titulado y colegiado.
7	Especialista en Seguridad y Riesgo	01	Ingeniero civil o Ingeniero de higiene y seguridad industrial o Ingeniero industrial o Ingeniero de seguridad y salud en el trabajo o Ingeniero de Gestión Ambiental	Titulado y colegiado.
8	Especialista en Costos, Valorización y Programación de Obras	01	Ingeniero civil	Titulado y colegiado.

#### Acreditación:

El TÍTULO PROFESIONAL REQUERIDO es verificado por los evaluadores en el Registro Nacional de Grados Académicos y Títulos Profesionales en el portal web de la Superintendencia Nacional de Educación Superior Universitaria - SUNEDU a través del siguiente link: <https://enlinea.sunedu.gob.pe/>.

El postor debe señalar los nombres y apellidos, DNI y profesión del personal clave, así como el nombre de la universidad o institución educativa que expidió el grado o título profesional requerido.

En caso EL TÍTULO PROFESIONAL REQUERIDO no se encuentre inscrito en el referido registro, el postor debe presentar la copia del diploma respectivo a fin de acreditar la formación académica requerida en el caso de estudios realizados en el extranjero.

En caso se acredite estudios en el extranjero del personal clave, debe presentarse adicionalmente copia simple del documento de la revalidación o del reconocimiento ante SUNEDU, del grado académico o título profesional otorgados en el extranjero, según corresponda

## B.2 EXPERIENCIA DEL PERSONAL CLAVE

### Requisitos:

Nº	Cargo y/o responsabilidad	Nº	Profesión	Experiencia
1	Residente de Obra	01	Ingeniero Civil	Experiencia profesional mínima de 36 meses, que se computa de la colegiatura, como: Residente y/o jefe y/o supervisor y/o inspector y/o jefe de supervisión y/o residente principal y/o director residente y/o jefe residente y/o jefe residente principal y/o ingeniero residente y/o supervisor principal de obra, en la ejecución o supervisión de obras de la especialidad, sub especialidades y tipologías descritas en el literal A de los requisitos de calificación.
2	Ingeniero Asistente de Obra	01	Ingeniero Civil o Ingeniero Sanitario	Experiencia profesional mínima de 24 meses, que se computa desde la colegiatura, como: Asistente de Residente y/o Residente y/o asistente de supervisor y/o supervisor y/o inspector y/o jefe de supervisión y/o residente principal en la ejecución o supervisión de obras de la especialidad, sub especialidades y tipologías descritas en el literal A de los requisitos de calificación.
3	Especialista en Instalaciones Sanitarias	01	Ingeniero Sanitario	Deberá acreditar experiencia mínima 24 meses como: Especialista en Instalaciones Sanitarias y/o Especialista sanitario y/o Ingeniero especialista en instalaciones sanitarias y/o Ingeniero especialista en instalaciones sanitarias y sistemas contraincendios y/o Ingeniero en instalaciones sanitarias y/o Especialista en ingeniería sanitaria en la ejecución de obras en general, la cual será contabilizada a partir de la fecha de colegiatura.
4	Especialista en Instalaciones Eléctricas	01	Ingeniero electricista o Ingeniero mecánico electricista	Deberá acreditar experiencia mínima 24 meses como: Especialista en Instalaciones Eléctricas y/o Especialista en Electromecánicas y/o Especialista en instalaciones electromecánicas y/o Especialista en instalaciones mecánico eléctricas y/o ingeniero o especialista de instalaciones eléctricas y electromecánicas y/o Ingeniero especialista en instalaciones eléctricas y/o



				Especialista en instalaciones mecánicas y eléctricas y/o Especialista en instalaciones eléctricas y mecánicas y/o Ingeniero especialista en instalaciones eléctricas e instalaciones mecánicas y/o Ingeniero especialista en instalaciones mecánicas y eléctricas y/o Especialista en instalaciones mecánicas y electromecánicas en la ejecución de obras en general, la cual será contabilizada a partir de la fecha de colegiatura.
5	Especialista en Mecánica de Suelos	01	Ingeniero civil	Deberá acreditar 24 meses de Experiencia mínima como Especialista en Suelos y/o Ingeniero en Suelos y/o Especialista en mecánica de suelos y/o Ingeniero especialista en mecánica de suelos en la ejecución de obras en general, la cual será contabilizada a partir de la fecha de colegiatura.
6	Especialista en Estructuras	01	Ingeniero civil	Deberá acreditar experiencia mínima de 24 meses como: Ingeniero Estructural y/o Especialista en Estructuras en obras y/o Especialista y/o Ingeniero o la combinación de estos en/de: estructuras y/o estructural en la ejecución de obras en general, la cual será contabilizada a partir de la fecha de colegiatura.
7	Especialista en Seguridad y Riesgo	01	Ingeniero civil o Ingeniero de higiene y seguridad industrial o Ingeniero industrial o Ingeniero de seguridad y salud en el trabajo	Experiencia profesional mínima de 24 meses, que se computa de la colegiatura, como: Especialista y/o ingeniero y/o supervisor y/o jefe y/o responsable y/o residente en: seguridad y salud ocupacional o seguridad e higiene ocupacional o seguridad de obra o seguridad en el trabajo o salud ocupacional o implementación de planes de seguridad e higiene ocupacional o en prevención de riesgos laborales. En la ejecución de obras en general.
8	Especialista en Costos, Valorización y Programación de Obras	01	Ingeniero civil	Deberá acreditar experiencia mínima de 18 meses como: Ingeniero en Valorizaciones y Presupuestos y/o Ingeniero en Valorizaciones y Presupuestos y/o Especialista en Valorizaciones y Presupuestos y/o Ingeniero de Costos y Presupuestos y/o Ingeniero de Costos y Metrados

				y/o Especialista de Costos y Metrados y/o Especialista en costos y presupuestos y/o especialista en metrados y valorizaciones y/o especialista en metrados, costos y presupuestos y/o especialista en metrados, presupuestos y valorizaciones y/o ingeniero especialista en metrados, costos y valorizaciones y/o ingeniero especialista en valorizaciones y/o especialista en valorizaciones y/o especialista en metrados, costos, presupuesto y valorizaciones y/o ingeniero de costos y presupuestos y/o ingeniero especialista en costos, metrados y valorizaciones y/o jefe de oficina de ingeniería (planeamiento y costos) y/o ingeniero especialista en metrados, costos y valorizaciones y/o especialista en metrados, costos y valorizaciones o la combinación de los mismos en la ejecución de obras en general, la cual será contabilizada a partir de la fecha de colegiatura.
--	--	--	--	---

Acreditación:

La experiencia del personal clave se acredita con cualquiera de los siguientes documentos: (i) copia simple de contratos y su respectiva conformidad o (ii) constancias o (iii) certificados o (iv) cualquier otra documentación que, de manera fehaciente demuestre la experiencia del personal propuesto.

Los documentos que acreditan la experiencia deben incluir los nombres y apellidos del personal clave, el cargo desempeñado, el plazo de la prestación indicando el día, mes y año de inicio y culminación, el nombre de la entidad u organización que emite el documento, la fecha de emisión y nombres y apellidos de quien suscribe el documento.

En caso los documentos para acreditar la experiencia establezcan el plazo de la experiencia adquirida por el personal clave en meses sin especificar los días se debe considerar el mes completo.

Se considera aquella experiencia que no tenga una antigüedad mayor a veinticinco años anteriores a la fecha de la presentación de ofertas.

De presentarse experiencia ejecutada paralelamente (traslape), para el cómputo del tiempo de dicha experiencia sólo se considerará una vez el periodo traslapado.

### 3.2.1. REQUISITOS DE CALIFICACIÓN FACULTATIVOS

#### C. EQUIPAMIENTO ESTRATÉGICO

Requisitos:



<u>Equipamiento mínimo para la ejecución de la obra</u>	<u>Cantidad</u>
ANDAMIO METÁLICO ULMA (incluye suministro de montaje hasta 30 metros)	1.00
CIZALLA P/FIERRO CONST. HASTA 1"	1.00
COMPACTADOR VIBR. TIPO PLANCHA 4 HP	1.00
EQUIPO DE CORTE	1.00
EQUIPO DE SOLDAR	1.00
EQUIPO PARA PRUEBA HIDRAULICA	1.00
ESMERIL ELECTRICO	1.00
MAQUINA SOLDADORA	1.00
MOLDE METÁLICO PARA BUZÓN	1.00
MEZCLADORA DE 9 P3 (trompo)	1.00
MOTOBOMBA 5 HP D=3"	1.00
MOTOSOLDADORA DE 250 AMP.	1.00
TEODOLITO O NIVEL	1.00
ESCALERA TELESCOPICA	1.00

Acreditación:

Copia de documentos que sustenten la propiedad, la posesión, el compromiso de compra, venta o alquiler u otro documento que acredite que la maquinaria y/o equipamiento estará disponible para la ejecución del proyecto.

De conformidad con el literal b) del numeral 72.3 artículo 72 del Reglamento, este requisito de calificación se acredita para la suscripción del contrato, salvo que se hayan elegido factores de evaluación como la experiencia específica adicional o la formación adicional del personal clave.

**D. PARTICIPACIÓN EN CONSORCIO**

Requisitos:

D.1 El número máximo de consorciados es de **dos (02) integrantes**.

D.2 El porcentaje mínimo de participación de **cada consorciado es de 45%**.

D.3 El porcentaje mínimo de participación en la ejecución del contrato, para **el integrante del consorcio que acredite mayor experiencia, es superior a 50%**.

Acreditación:

Se acredita con la promesa de consorcio.

## CAPÍTULO IV EVALUACIÓN

**Los factores de evaluación son determinados por los evaluadores.** En la contratación de obras, la evaluación de la oferta consiste en: i) Evaluación Técnica y ii) Evaluación Económica.

La evaluación económica de la oferta es posterior a la evaluación técnica de acuerdo con el artículo 94 del Reglamento. El puntaje máximo de cada una de estas evaluaciones es equivalente a cien puntos, salvo en el caso que se determine la utilización de la oferta económica fija en el sistema de entrega de solo construcción, en cuyo caso el puntaje total equivale al puntaje total de la evaluación técnica y no hay asignación de puntaje a la evaluación económica.

Para determinar la oferta con el mejor puntaje y el orden de prelación de las ofertas, se considera lo siguiente:

### 4.1 EVALUACIÓN TÉCNICA

La evaluación técnica se realiza sobre cien puntos. Para acceder a la etapa de evaluación económica, el postor debe obtener un puntaje técnico mínimo de **setenta puntos**.

#### 4.1.1 FACTOR DE EVALUACIÓN OBLIGATORIO

A. EXPERIENCIA EN LA ESPECIALIDAD ADICIONAL DEL PERSONAL CLAVE	METODOLOGÍA PARA SU ASIGNACIÓN
<u>Evaluación:</u>  Se evaluará en función al porcentaje de personal clave considerado en este listado que supere el tiempo de experiencia en la especialidad considerada en los requisitos de calificación.  El personal clave para evaluar en este factor es el siguiente:  <ol style="list-style-type: none"><li>1. Residente de Obra</li><li>2. Ingeniero Asistente de Obra</li><li>3. Especialista en Instalaciones Sanitarias</li><li>4. Especialista en Instalaciones Eléctricas</li><li>5. Especialista en Mecánica de Suelos</li><li>6. Especialista en Estructuras</li><li>7. Especialista en Costos, Valorización y Programación de Obras</li></ol> Se considera que un personal clave supera el tiempo de experiencia en la especialidad cuando supera al menos <b>DOS (2) años</b> adicional a la experiencia requerida en los requisitos de calificación.  <u>Acreditación:</u>  La experiencia del personal clave se acreditará con cualquiera de los siguientes documentos: (i) copia simple de contratos y su respectiva conformidad o (ii) constancias o (iii) certificados o (iv) cualquier otra documentación que, de	<b>10 puntos</b>  Más del 80% del personal clave considerado en el listado supera el requisito de experiencia en la especialidad: <b>10 puntos</b>  Más de 50 hasta 80% del personal clave considerado en el listado supera el requisito de experiencia en la especialidad: <b>5 puntos</b>  Más del 30 hasta 50% del personal clave considerado en el listado supera el requisito de experiencia en la especialidad: <b>3 puntos</b>



A. EXPERIENCIA EN LA ESPECIALIDAD ADICIONAL DEL PERSONAL CLAVE	METODOLOGÍA PARA SU ASIGNACIÓN
<p>manera fehaciente demuestre la experiencia del personal propuesto.</p> <p>Los documentos que acreditan la experiencia deben incluir los nombres y apellidos del personal clave, el cargo desempeñado, el plazo de la prestación indicando el día, mes y año de inicio y culminación, el nombre de la entidad u organización que emite el documento, la fecha de emisión y nombres y apellidos de quien suscribe el documento.</p> <p>En caso los documentos para acreditar la experiencia establezcan el plazo de la experiencia adquirida por el personal clave en meses sin especificar los días se debe considerar el mes completo.</p> <p>Se considerará aquella experiencia que no tenga una antigüedad mayor a veinticinco años anteriores a la fecha de la presentación de ofertas.</p> <p>De presentarse experiencia ejecutada paralelamente (traslape), para el cómputo del tiempo de dicha experiencia sólo se considerará una vez el periodo traslapado.</p>	

#### 4.1.2 FACTORES DE EVALUACIÓN FACULTATIVOS

H. MEJORA AL REQUERIMIENTO	METODOLOGÍA PARA SU ASIGNACIÓN
<p><u>Evaluación:</u></p> <p>Se evalúan las mejoras técnicas o funcionales que excedan los requerimientos establecidos en las bases. Estas mejoras pueden estar orientadas a optimizar el diseño y/o la ejecución de la obra, asegurando un mayor desempeño, eficiencia, durabilidad o reducción de costos operativos durante el funcionamiento de la edificación o infraestructura.</p> <p>Las mejoras propuestas tratarán sobre las mejoras de la accesibilidad a la obra, reducción del impacto ambiental y mejoras en el acabado.</p> <p><u>Acreditación:</u></p> <p>Se acredita mediante un informe técnico que describa las mejoras propuestas en comparación con el requerimiento establecido, en los siguientes temas:</p> <ul style="list-style-type: none"> <li>• Mejorar la accesibilidad.</li> <li>• Reducir el impacto ambiental.</li> <li>• Mejorar la calidad de los acabados</li> </ul>	<p><b>45 puntos</b></p> <p>Sustenta las mejoras al requerimiento:</p> <p style="text-align: right;"><b>45 puntos</b></p> <p>No sustenta las mejoras al requerimiento:</p> <p style="text-align: right;"><b>0 puntos</b></p>

I. GESTIÓN DE RIESGOS	METODOLOGÍA PARA SU ASIGNACIÓN
<p><u>Evaluación:</u></p> <p>Se evalúa si el postor ha presentado una planificación adecuada de la gestión de riesgos que se implementa durante la ejecución contractual.</p> <p>identificado los riesgos técnicos, ambientales, financieros, de seguridad, social, entre otros, asociados a la ejecución de la obra y/o consultoría de obra y si ha propuesto planes de respuesta realistas y viables. Además, se considera la inclusión de estrategias para monitorear y mitigar los riesgos que puedan afectar el cronograma y el cumplimiento del contrato.</p> <p><u>Acreditación:</u></p> <p>El postor debe presentar un Plan de Gestión de Riesgos de la ejecución de la obra y/o consultoría de obra, el cual debe contener, de manera obligatoria:</p> <ol style="list-style-type: none"> <li>1. Identificación inicial de riesgos asociados a la obra o consultoría de obra (riesgos técnicos, ambientales, financieros, de seguridad, sociales) presentados en una matriz de riesgos.</li> <li>2. Herramientas que el postor utiliza para analizar, evaluar y monitorear los riesgos.</li> <li>3. Frecuencia y mecanismos previstos para revisar y actualizar el plan de gestión de riesgos.</li> <li>4. Estrategias de mitigación y respuesta: descripción del enfoque propuesto para definir acciones ante los riesgos identificados.</li> </ol>	<p><b>45 puntos</b></p> <p>Desarrolla la planificación adecuada de la gestión de riesgos. <b>45 puntos.</b></p> <p>No desarrolla la planificación adecuada de la gestión de riesgos. <b>0 puntos.</b></p>

#### CUADRO RESUMEN FACTORES DE EVALUACIÓN

FACTOR DE EVALUACIÓN OBLIGATORIO	PUNTAJE
A. EXPERIENCIA EN LA ESPECIALIDAD ADICIONAL DEL PERSONAL CLAVE	10 puntos
FACTORES DE EVALUACIÓN FACULTATIVOS	PUNTAJE
H. MEJORA AL REQUERIMIENTO	45 puntos
I. GESTIÓN DE RIESGOS	45 puntos
<b>PUNTAJE TOTAL</b>	<b>100 puntos<sup>23</sup></b>

#### 5.1. EVALUACIÓN ECONÓMICA (Puntaje Máximo: 100 Puntos)

##### A. OFERTA ECONÓMICA EN EL SISTEMA DE ENTREGA DE SOLO CONSTRUCCIÓN

La evaluación de ofertas económicas en el presente procedimiento de selección es: limitada de



conformidad al artículo 165 del reglamento.

OFERTA ECONÓMICA	PUNTAJE / METODOLOGÍA PARA SU ASIGNACIÓN
<p><u>Evaluación:</u></p> <p>Se evalúa considerando el precio ofertado por el postor que debe encontrarse en el rango entre el 95% y 110% de la cuantía de la contratación. Los evaluadores descalifican las propuestas que no cumplan el referido rango.</p> <p><u>Acreditación:</u></p> <p>Se acredita mediante el documento que contiene la oferta económica (<b>Anexo N° 6</b>).</p>	<p>La evaluación consistirá en otorgar el máximo puntaje a la oferta de precio más bajo y se otorga a las demás ofertas puntajes inversamente proporcionales a sus respectivos precios, según la siguiente fórmula:</p> $Po = \frac{Mb \times Pmax}{Mo}$ <p><b>Po</b> = Puntaje de la oferta económica a evaluar  <b>Mo</b> = Monto de la oferta económica  <b>Mb</b> = Monto de la oferta económica más baja  <b>Pmax</b> = Puntaje máximo</p> <p style="text-align: right;"><b>100 puntos</b></p>

## 4.2 PUNTAJE TOTAL

En el sistema de entrega de solo construcción con oferta económica limitada y el sistema de entrega de diseño y construcción, el puntaje total de las ofertas es el promedio ponderado de la evaluación técnica y la evaluación económica, aplicándose la siguiente fórmula:

$$PTP = c_1PT + c_2Pe$$

Donde:

**PTP** = Puntaje total del postor a evaluar

**Pt** = Puntaje de la evaluación técnica del postor a evaluar

**Pe** = Puntaje de la evaluación económica del postor a evaluar

**C1** = Coeficiente de ponderación para la evaluación técnica:  
**0.70**

**c2** = Coeficiente de ponderación para la evaluación económica: **0.30**

Donde: **c1 + c2 = 1.00**

## CAPÍTULO VI PROFORMA DEL CONTRATO

### Advertencia

*Dependiendo del objeto de la contratación, de resultar indispensable, puede incluirse cláusulas adicionales o la adecuación de las propuestas en el presente documento, las que en ningún caso pueden contemplar disposiciones contrarias a la normativa vigente ni a lo señalado en este capítulo.*

Conste por el presente documento, la contratación de **"CREACION DEL SERVICIO DE AGUA POTABLE Y DEL SANEAMIENTO EN LA LOCALIDAD DE SAMITO, DISTRITO DE ALTO NANAY - MAYNAS - LORETO"** CON CUI N° 2340642, que celebra de una parte la **MUNICIPALIDAD DISTRITAL DE ALTO NANAY**, en adelante **LA ENTIDAD CONTRATANTE**, con RUC N° 20177730204, con domicilio legal en **CALLE PEDRO ISUIZA S/N - SANTA MARÍA DE NANAY, ALTO NANAY, MAYNAS, LORETO**, representada por [...], identificado con DNI N° [...], y de otra parte [...], con RUC N° [...], con domicilio legal en [...], inscrita en la Ficha N° [...] Asiento N° [...] del Registro de Personas Jurídicas de la ciudad de [...], debidamente representado por su Representante Legal, [...], con DNI N° [...], según poder inscrito en la Ficha N° [...], Asiento N° [...] del Registro de Personas Jurídicas de la ciudad de [...], a quien en adelante se le denominará **EL CONTRATISTA** en los términos y condiciones siguientes:

### CLÁUSULA PRIMERA: ANTECEDENTES

Con fecha [...], los evaluadores adjudicaron la buena pro de la **LICITACIÓN PÚBLICA DE OBRAS N° [CONSIGNAR NOMENCLATURA DEL PROCEDIMIENTO DE SELECCIÓN]** para la contratación de **[CONSIGNAR LA DENOMINACIÓN DE LA CONVOCATORIA]**, a **[INDICAR NOMBRE DEL GANADOR DE LA BUENA PRO]**, cuyos detalles e importe constan en los documentos integrantes del presente contrato.

### CLÁUSULA SEGUNDA: OBJETO

El presente contrato tiene por objeto **"CREACION DEL SERVICIO DE AGUA POTABLE Y DEL SANEAMIENTO EN LA LOCALIDAD DE SAMITO, DISTRITO DE ALTO NANAY - MAYNAS - LORETO"** CON CUI N° 2340642.

### CLÁUSULA TERCERA: MECANISMOS DE COLABORACIÓN

Las partes se comprometen a actuar en un espíritu de confianza mutua y cooperación. Asimismo, gestionan mecanismos de colaboración ágiles que faciliten la comunicación permanente y fluida entre ellos; tales mecanismos pueden incluir: reuniones, citas en campo o sesiones ICE (Integrated Concurrent Engineering), con el fin de evaluar posibles riesgos en la ejecución de la prestación y formular propuestas técnicas oportunas en caso sean necesarias durante la ejecución contractual.

### CLÁUSULA CUARTA: MONTO CONTRACTUAL

El monto total del presente contrato asciende a **[CONSIGNAR MONEDA Y MONTO]**, que incluye todos los impuestos de Ley.



**Importante para la entidad contratante**

En el caso de contratos de obra bajo el sistema de entrega de diseño y construcción, se reemplaza por lo siguiente:

El monto total del presente contrato se divide en dos rubros, conforme a lo siguiente:

Componente Diseño: [CONSIGNAR MONEDA Y MONTO]

Componente Obra: [CONSIGNAR MONEDA Y MONTO]

Monto Total: [CONSIGNAR MONEDA Y MONTO, EL CUAL CORRESPONDE A LA SUMA DE AMBOS COMPONENTES]

El monto correspondiente al componente obra es un estimado que puede modificarse con ocasión de la aprobación del expediente técnico, conforme lo dispuesto en el artículo 175.1 del Reglamento.

Este monto comprende el costo de la ejecución de la obra, todos los tributos, seguros, transporte, inspecciones, pruebas y, de ser el caso, los costos laborales conforme a la legislación vigente, así como cualquier otro concepto que pueda tener incidencia sobre la ejecución de la prestación materia del presente contrato.

**CLÁUSULA QUINTA: DEL PAGO<sup>13</sup>**

LA ENTIDAD CONTRATANTE se obliga a pagar la contraprestación a EL CONTRATISTA en **[INDICAR MONEDA]**, en los periodos y condiciones establecidos en el capítulo III Requerimiento.

En el caso que se haya suscrito contrato con un consorcio, el pago se realizará de acuerdo con lo que se indique en el contrato de consorcio.

**Importante para la entidad contratante**

- En caso de que la ENTIDAD CONTRATANTE verifique en la Pladicop que el CONTRATISTA tiene multas impagas que no se encuentren en procedimiento coactivo, se debe incluir la siguiente cláusula:

**"CLÁUSULA [.....]: COMPROMISO DE PAGO DE MULTA**

Durante la ejecución del contrato la ENTIDAD CONTRATANTE retiene al CONTRATISTA de forma prorrateada hasta el 10% del monto del contrato, para el pago o amortización de multas impagas impuestas en el marco de lo previsto en el artículo 89 de la Ley N° 32069, que no se encuentran en procedimiento coactivo."

- En el caso que, adicionalmente, el proveedor presente la DECLARACIÓN JURADA SOBRE INAPLICACIÓN DEL IMPEDIMENTO TIPO 4.D DEL INCISO 4 DEL NUMERAL 30.1 DEL ARTÍCULO 30 DE LA LEY N° 32069 REFERIDO A LA INSCRIPCIÓN EN EL REGISTRO DE DEUDORES ALIMENTARIOS MOROSOS – REDAM que autoriza descuento para el pago de deuda alimentaria, se debe indicar la siguiente cláusula:

**CLÁUSULA[.....]: AUTORIZACIÓN DE DESCUENTO DE PENSIÓN ALIMENTARIA**

EL CONTRATISTA autoriza que se le descuenta del pago de su contraprestación el monto de la pensión mensual fijada en el proceso de alimentos ascendente a **[CONSIGNAR MONTO]** seguido por **[CONSIGNAR LOS DATOS DE LA PARTE DEMANDANTE DEL PROCESO DE ALIMENTOS]** ante el **[CONSIGNAR LOS DATOS DE IDENTIFICACIÓN DEL JUZGADO CORRESPONDIENTE]** en el trámite del expediente **[CONSIGNAR EL NÚMERO DE EXPEDIENTE JUDICIAL].**

Esta nota deberá ser eliminada una vez culminada la elaboración de las bases.

**CLÁUSULA SEXTA: DEL PLAZO DE LA EJECUCIÓN**

El plazo de ejecución del presente contrato es de **240** días calendario, el mismo que se computa desde

<sup>13</sup> En cada caso concreto, dependiendo de la naturaleza del contrato, podrá adicionarse la información que resulte pertinente a efectos de generar el pago.



el día siguiente de cumplidas las condiciones previstas en el artículo 176 del Reglamento.

Cuando el Reglamento no establezca un plazo específico para la respuesta de las partes, aplica el plazo máximo de respuesta de **SIETE (7)** días calendario. Durante la ejecución contractual, las partes pueden acordar la prórroga de este plazo máximo específico para cada caso, de conformidad con el numeral 192.2 del artículo 192 del Reglamento de la Ley General de Contrataciones Públicas, aprobado por Decreto Supremo N° 009-2025-EF.

#### **CLÁUSULA SÉTIMA: PARTES INTEGRANTES DEL CONTRATO**

El presente contrato está conformado por las bases integradas, la oferta ganadora, así como los documentos derivados del procedimiento de selección que establezcan obligaciones para las partes, incluyendo las modificaciones contractuales y adendas aprobadas por la entidad contratante, de ser el caso.

#### **CLÁUSULA OCTAVA: GARANTÍAS**

EL CONTRATISTA entrega al perfeccionamiento del contrato la(s) siguiente(s) garantía(s) a favor de la entidad contratante:

##### **Importante para la entidad contratante**

- En el caso que el postor haya optado por el mecanismo de garantía de carta fianza financiera o contrato de seguro, corresponde incluir la siguiente cláusula:

"Garantía de fiel cumplimiento del contrato: Por la suma de [CONSIGNAR EL MONTO], a través de la [INDICAR EL MECANISMO DE GARANTÍA PRESENTADA: CONTRATO DE SEGURO/CARTA FIANZA FINANCIERA] N° [INDICAR NÚMERO DEL DOCUMENTO] emitida por [SEÑALAR EMPRESA QUE LA EMITE], la misma que cumple las condiciones establecidas en los numerales 61.4 y 61.5 del artículo 61 de la Ley N° 32069 y debe mantenerse vigente hasta el consentimiento de la liquidación final".

- En el caso que el postor haya optado por el mecanismo de garantía de retención de pago, corresponde incluir la siguiente cláusula:

"Garantía de fiel cumplimiento del contrato: LA ENTIDAD CONTRATANTE efectúa la retención de pago solicitada por EL CONTRATISTA por el [CONSIGNAR EL MONTO], durante la primera mitad del número total de pagos a realizarse, de forma prorrateada en cada pago, con cargo a ser devuelto a la finalización del contrato. El monto señalado es equivalente al diez por ciento (10%) del monto del contrato original".

- En el caso que el postor haya manifestado mediante el ANEXO N° 9 que garantiza el fiel cumplimiento del contrato mediante la constitución de un fideicomiso, corresponde incorporar lo siguiente en la cláusula:

- "Garantía de fiel cumplimiento del contrato: EL CONTRATISTA constituye el fideicomiso a LA ENTIDAD CONTRATANTE, en un plazo no mayor a veinte días hábiles contados desde el día siguiente del perfeccionamiento del contrato, por un patrimonio fideicometido conformado por activos líquidos o flujos dinerarios hasta un monto ascendente a [CONSIGNAR EL MONTO DE LA GARANTÍA]. LA ENTIDAD CONTRATANTE suscribe el contrato de fideicomiso en calidad de fideicomisario, de acuerdo con el artículo 116 del Reglamento. En caso de que el contratista no cumpla con la presentación del fideicomiso dentro de los plazos previstos el contrato queda resuelto de pleno derecho. El monto señalado es equivalente al diez por ciento (10%) del monto del contrato original".

Esta nota debe ser eliminada una vez culminada la elaboración de bases

#### **CLÁUSULA NOVENA: EJECUCIÓN DE GARANTÍAS POR FALTA DE RENOVACIÓN**

LA ENTIDAD CONTRATANTE puede solicitar la ejecución de las garantías cuando EL CONTRATISTA no las hubiere renovado antes de la fecha de su vencimiento, conforme a lo dispuesto en el artículo 118 del Reglamento de la Ley N° 32069, Ley General de Contrataciones Públicas, aprobado por Decreto Supremo N° 009-2025-EF.

Importante para la entidad contratante



Sólo en el caso que la entidad contratante hubiese previsto otorgar adelanto directo, para materiales e insumos, equipamientos y mobiliario y/o por avance, se debe incluir la siguiente cláusula según el sistema de entrega:

- En sistema de entrega de obras de diseño y construcción:

"CLÁUSULA [.....]: ADELANTO DIRECTO

"LA ENTIDAD CONTRATANTE otorga un adelanto directo para el componente de diseño por el [CONSIGNAR PORCENTAJE] del monto del contrato original y para el componente de obra por el [CONSIGNAR PORCENTAJE] del monto de la obra que se apruebe en el expediente técnico."

"CLÁUSULA .....: ADELANTO PARA MATERIALES E INSUMOS, EQUIPAMIENTO Y MOBILIARIO

"LA ENTIDAD CONTRATANTE otorga un adelanto para materiales e insumos, equipamiento y mobiliario para el componente de obra por el [CONSIGNAR PORCENTAJE] del monto de la obra que se apruebe en el expediente técnico."

"CLÁUSULA .....: ADELANTO POR AVANCE

"LA ENTIDAD CONTRATANTE otorga un adelanto por avance para el componente de obra por el [CONSIGNAR PORCENTAJE] del monto de la obra que se apruebe en el expediente técnico, en caso se cumplan las condiciones establecidas en el artículo 178.5 del Reglamento".

- En sistema de entrega de obras de solo construcción:

CLÁUSULA .....: ADELANTO DIRECTO

"LA ENTIDAD CONTRATANTE otorga un adelanto directo para el componente de obra por el [CONSIGNAR PORCENTAJE] del monto de la obra del contrato original.

CLÁUSULA .....: ADELANTO PARA MATERIALES E INSUMOS, EQUIPAMIENTO Y MOBILIARIO

"LA ENTIDAD CONTRATANTE otorga un adelanto por avance para el componente de obra por el [CONSIGNAR PORCENTAJE] del monto de la obra del contrato original.

CLÁUSULA .....: ADELANTO POR AVANCE

"LA ENTIDAD CONTRATANTE otorga un adelanto por avance para el componente de obra por el [CONSIGNAR PORCENTAJE] del monto de la obra del contrato original, en caso se cumplan las condiciones establecidas en el artículo 178.5 del Reglamento."

- En cualquier sistema de entrega, en caso EL CONTRATISTA proponga constituir un fideicomiso para la administración de los adelantos del componente de ejecución de la obra, se incluye adicionalmente la siguiente cláusula:

CLÁUSULA [.....]: FIDEICOMISO DE ADELANTOS

Para la administración de los adelantos destinados a la ejecución de la obra, se constituye un fideicomiso conforme a lo establecido en el artículo 184 del Reglamento. El procedimiento para la solicitud y entrega de los adelantos se rige por lo dispuesto en dicho artículo.

Esta nota debe ser eliminada una vez culminada la elaboración de bases

#### **CLÁUSULA DÉCIMA: CONFORMIDAD**

La conformidad de la obra es dada con la suscripción del Acta de Recepción de Obra.

Importante para la entidad contratante

- En el caso que se haya considerado la recepción parcial, corresponde incluir lo siguiente:

*"En caso de recepción parcial de secciones terminadas de la obra, la conformidad de la sección de la obra es dada con la suscripción del Acta de Recepción Parcial de Obra."*

- **En caso de emplearse el sistema de Diseño y Construcción, la Entidad se ciñe a lo Indicado en el numeral 173.1 del artículo 173 del Reglamento.**

Esta nota debe ser eliminada una vez culminada la elaboración de bases

### **CLÁUSULA DECIMOPRIMERA: GESTIÓN DE RIESGOS**

LAS PARTES realizan la gestión de riesgos de acuerdo con lo establecido en el presente contrato y los documentos que lo conforman, a fin de tomar decisiones informadas, aprovechando el impacto de riesgos positivos y disminuyendo la probabilidad de los riesgos negativos y su impacto durante la ejecución contractual, considerando la finalidad pública de la contratación.

### **CLÁUSULA DUODÉCIMA: RESPONSABILIDAD POR VICIOS OCULTOS**

La suscripción del **ACTA DE RECEPCIÓN DE OBRA** no enerva su derecho a reclamar, posteriormente por defectos o vicios ocultos, conforme a lo dispuesto por los artículos 69 de la Ley N° 32069, Ley General de Contrataciones Públicas, y el artículo 216 de su Reglamento.

El plazo máximo de responsabilidad de EL CONTRATISTA es de **SIETE (7) AÑOS**, contados a partir de la conformidad de la recepción TOTAL de la obra.

### **CLÁUSULA DÉCIMOTERCERA: PENALIDADES**

Si EL CONTRATISTA incurre en retraso injustificado en la ejecución de las prestaciones objeto del contrato, LA ENTIDAD CONTRATANTE le aplica automáticamente una penalidad por mora por cada día de atraso, de acuerdo con la siguiente fórmula:

$$\text{Penalidad Diaria} = \frac{0.10 \times \text{monto}}{F \times \text{plazo}}$$

Donde:

Para obras:

- a) Para plazos menores o iguales a sesenta días:  $F = 0.40$ .
- b) Para plazos entre sesenta y uno a ciento veinte días:  $F = 0.25$ .
- c) Para plazos mayores a ciento veinte días:  $F = 0.15$

Para consultorías de obras:

- a) Para plazos menores o iguales a sesenta días:  $F = 0.40$ .
- b) Para plazos mayores a sesenta días:  $F = 0.25$ .

El retraso se justifica a través de la solicitud de ampliación de plazo debidamente aprobado. Adicionalmente, se considera justificado el retraso y en consecuencia no se aplica penalidad, cuando EL CONTRATISTA acredite, de modo objetivamente sustentado, que el mayor tiempo transcurrido no le resulta imputable. En este último caso la calificación del retraso como justificado por parte de LA ENTIDAD CONTRATANTE no da lugar al pago de gastos generales ni costos directos de ningún tipo, salvo lo indicado en el numeral 201.1 del artículo 201 del Reglamento de la Ley N° 32069, Ley General de Contrataciones Públicas.

Adicionalmente a la penalidad por mora, se aplican las siguientes penalidades:

Otras penalidades			
N°	Supuestos de aplicación de penalidad	Forma de cálculo	Procedimiento de verificación



01	Cuando se produce la sustitución de un mismo integrante del plantel técnico por segunda vez, siempre que no se origine por caso fortuito o fuerza mayor o por un hecho sobreviniente no imputable al contratista, de conformidad con las disposiciones establecidas en el numeral 189.3 del artículo 189 del Reglamento.	0.50 UIT Por cada sustitución de un integrante del plantel técnico acorde a lo indicado en el supuesto de aplicación.	Una vez autorizada la sustitución del mismo integrante del plantel técnico por parte de la entidad contratante y acorde a lo indicado en el supuesto de aplicación de penalidad.
02	En caso culmine la relación contractual entre EL CONTRATISTA y el personal ofertado y LA ENTIDAD no haya aprobado la sustitución del personal por no cumplir con las experiencias y calificaciones del profesional a ser reemplazado.	0.50 UIT par cada día de ausencia del personal en obra.	EL SUPERVISOR deberá anotar el hecho en el cuaderno de obra por cada día de ausencia del personal profesional acreditado y, posteriormente, deberá emitir un informe donde se amplie el sustento del incumplimiento y cuantifique la penalidad incurrida por el CONTRATISTA. Este informe deberá ser comunicado al contratista y a la ENTIDAD, durante el periodo de la valorización.
3	<b>AUSENCIA PARCIAL DEL PERSONAL PROFESIONAL ACREDITADO.</b> Cuando el personal profesional acreditado asista a la obra según su cronograma de participación efectiva, pero durante el día se ausente injustificadamente en la obra.	0.20 UIT par cada día de ausencia de cada uno de las profesionales.	EL SUPERVISOR deberá anotar el hecho en el cuaderno de obra par cada día de ausencia del personal profesional acreditado y, posteriormente, deberá emitir un informe donde se amplie el sustento del incumplimiento y cuantifique la penalidad incurrida por EL CONTRATISTA. Este informe deberá ser comunicado a EL CONTRATISTA y a LA ENTIDAD, durante el periodo de la valorización de obra correspondiente.
4	<b>CRONOGRAMA DE PARTICIPACION EFECTIVA DE LOS PROFESIONALES</b> Cuando EL CONTRATISTA no presente el cronograma de participación efectiva de las profesionales en un plazo de	0.20 UIT par cada día que presente fuera de plaza el cronograma y/o no subsane dentro de una plaza de 02 días y/o persistan las observaciones del	EL SUPERVISOR deberá anotar el hecho en el cuaderno de obra por cada día de infracción, posteriormente, deberá emitir un informe donde

	cinco (05) días hábiles después de iniciar el plazo de ejecución y/o no subsane las observaciones dentro de un plazo de dos (02) días calendarios, contados del día siguiente de lo observado por LA ENTIDAD y/o persista las observaciones.	cronograma de participación efectiva de las profesionales.	se amplie el sustento del incumplimiento y cuantifique la penalidad incurrida por EL CONTRATISTA. Este informe deberá ser comunicado a EL CONTRATISTA, y a LA ENTIDAD, durante el periodo de la valorización de obra correspondiente.
5	<b>SEÑALIZACIONES DE OBRA</b> Cuando EL CONTRATISTA no disponga de serializaciones de seguridad obra, incumpliendo las normas vigentes o lo indicado en el Expediente Técnico y/o no disponga en obra con las serializaciones u otros dispositivos de seguridad solicitadas por el Municipio de la zona y pagará la multa interpuesta en caso de incumplimiento.	0.20 UIT par cada día que falte cada tipo de señalización de seguridad de obra.	EL SUPERVISOR deberá anotar el hecho en el cuaderno de obra por cada día de infracción, posteriormente, deberá emitir un informe donde se amplie el sustento del incumplimiento y cuantifique la penalidad incurrida por EL CONTRATISTA. Este informe deberá ser comunicado a EL CONTRATISTA, y a LA ENTIDAD, durante el periodo de la valorización de obra correspondiente.
6	<b>EQUIPOS DE PROTECCIÓN INDIVIDUAL</b> Cuando EL CONTRATISTA no cumpla con dotar a su personal obrero, técnico y profesional de los equipos de protección individual en la ejecución de actividades de la obra que requieran el uso de estos equipos, según lo indicado en el expediente técnico o normativas vigentes. EL CONTRATISTA se hará cargo de cualquier multa que esta infracción genere.	0.20 UIT por cada día que no cuente con los equipos de protección individual.	EL SUPERVISOR deberá anotar el hecho en el cuaderno de obra por cada día de infracción, posteriormente, deberá emitir un informe donde se amplie el sustento del incumplimiento y cuantifique la penalidad incurrida por EL CONTRATISTA. Este informe deberá ser comunicado a EL CONTRATISTA, y a LA ENTIDAD, durante el periodo de la valorización de obra correspondiente.
7	<b>EQUIPOS DE PROTECCIÓN COLECTIVA</b> Cuando EL CONTRATISTA no cumpla con dotar a su personal obrero, técnico y profesional de los equipos de protección colectiva en la ejecución de actividades de la obra que requieran el uso de estos	0.20 UIT por cada falta de equipo de protección colectiva y por día.	EL SUPERVISOR deberá anotar el hecho en el cuaderno de obra por cada día de infracción, posteriormente, deberá emitir un informe donde se amplie el sustento



	equipos, según lo indicado en el expediente técnico o normativas vigente. EL CONTRATISTA se hará cargo de cualquier multa que esta infracción genere.		del incumplimiento y cuantifique la penalidad incurrida por EL CONTRATISTA. Este informe deberá ser comunicado a EL CONTRATISTA, y a LA ENTIDAD, durante el periodo de la valorización de obra correspondiente.
8	<b>REPORTES DE ACCIDENTE O INCIDENTES</b> Cuando EL CONTRATISTA no reporta los accidentes e incidentes de trabajo a LA ENTIDAD y SUPERVISION de acuerdo a lo estipulado en la Ley N°29783, Ley General de Seguridad y Salud en el Trabajo, y su Reglamento de Seguridad y Salud en el Trabajo (D.S. N° 005-2012-TR)	0.20 UIT por cada accidente o incidente no reportado.	EL SUPERVISOR deberá anotar el hecho en el cuaderno de obra por cada día de infracción, posteriormente, deberá emitir un informe donde se amplie el sustento del incumplimiento y cuantifique la penalidad incurrida por EL CONTRATISTA. Este informe deberá ser comunicado a EL CONTRATISTA, y a LA ENTIDAD, durante el periodo de la valorización de obra correspondiente.
9	<b>MATERIALES Y EQUIPOS</b> Cuando EL CONTRATISTA no cuenta con materiales y equipos necesarios en obra de acuerdo con su calendario de adquisición de materiales o de acuerdo con el equipo mínimo ofertado según la programación de ejecución de obra o de acuerdo con el calendario de utilización de equipos y/o cuando EL CONTRATISTA ingresa materiales o equipos en obra no autorizados previamente por EL SUPERVISOR.	0.20 UIT por cada ocurrencia, considerándose como una ocurrencia por cada tipo de material o equipo.	EL SUPERVISOR deber anotar el hecho en el cuaderno de obra por cada día de infracción, posteriormente, deberá emitir un informe donde se amplie el sustento del incumplimiento y cuantifique la penalidad incurrida por EL CONTRATISTA. Este informe deberá ser comunicado a EL CONTRATISTA, y a LA ENTIDAD, durante el periodo de la valorización de obra correspondiente.
10	<b>INCUMPLIMIENTO DE MATERIALES</b> Cuando EL CONTRATISTA emplee materiales que no estén normalizados y/o materiales que no cumplen con el expediente técnico, en este caso EL CONTRATISTA deberá retirar dicho material y reemplazarlo por otro que este	0.20 UIT por cada partida donde se use materiales no normalizados y/o materiales que no están acorde al expediente técnico.	EL SUPERVISOR deberá anotar el hecho en el cuaderno de obra por cada partida y día de infracción, posteriormente, deberá emitir un informe donde se amplie el sustento del incumplimiento y cuantifique la penalidad

	normalizado y cumpla con las especificaciones técnicas, siendo dicho reemplazo sin costo alguno para LA ENTIDAD.		incurrida por EL CONTRATISTA. Este informe deberá ser comunicado a EL CONTRATISTA, y a LA ENTIDAD, durante el periodo de la valorización de obra correspondiente.
11	<b>PROGRAMACION Y CALENDARIO DE OBRA</b> Cuando El CONTRATISTA no presente, la Programación y Calendario de Obra, en el plazo establecido al: inicio de obra, ampliaciones de plazo u reinicio de obra.	0.20 UIT por cada día de retraso.	EL SUPERVISOR deberá anotar el hecho en el cuaderno de obra por cada día de infracción, posteriormente, deberá emitir un informe donde se amplie el sustento del incumplimiento y cuantifique la penalidad incurrida por EL CONTRATISTA. Este informe deberá ser comunicado a EL CONTRA TISTA y a LA ENTIDAD, durante el periodo de la valorización de obra correspondiente.
12	<b>LA DE PRESENTACION VALORIZACIÓN</b> Cuando EL CONTRATISTA no presenta la valorización a EL SUPERVISOR y a la ENTIDAD dentro los primeros tres (3) días el último día del siguiente mes valorizado, en concordancia al artículo 210° del Reglamento.	0.30 UIT por cada día de retraso.	EL SUPERVISOR deberá anotar el hecho en el cuaderno de obra por cada día de infracción, posteriormente, deberá emitir un informe donde se amplie el sustento del incumplimiento y cuantifique la penalidad incurrida por EL CONTRATISTA. Este informe deberá ser comunicado a El CONTRATISTA y a LA ENTIDAD, durante el periodo de la valorización
13	<b>PRUEBAS Y ENSAYOS</b> Cuando El CONTRATISTA no realice las pruebas o ensayos, en la fecha que ocurra y/o amerite, para verificar la calidad de los materiales y/o partidas ejecutadas durante el periodo de la valorización.	0.20 UIT par cada prueba o ensayo incumplido	EL SUPERVISOR deberá anotar el hecho en el cuaderno de obra por cada día de infracción, posteriormente, deber emitir un informe donde se amplie el sustento del incumplimiento y cuantifique la penalidad incurrida por EL



			CONTRATISTA. Este informe deberá ser comunicado a EL CONTRATISTA, y a LA ENTIDAD, durante el periodo de la valorización de obra correspondiente. LA ENTIDAD se reserva el derecho a admitir la valorización del mes en caso no se realicen las debidas pruebas y ensayos.
14	<b>ENTREGA DE INFORMACION INCOMPLETA O CON ERRORES.</b>  Cuando EL CONTRATISTA remita a EL SUPERVISOR documentación incompleta o con errores, perjudicando el trámite normal de los mismos (solicitud de adelantos, y/o Valorizaciones, y/o adicionales, y/o deductivos, y/o consultas de obra, y/o ampliaciones de plazo, u cualquier otro documento sin el debido sustento técnico), la multa será por cada informe.	0.2UIT por cada informe.	EL SUPERVISOR deberá anotar el hecho en el cuaderno de obra por cada informe que contenga documentación incompleta o con errores, el mismo, deberá emitir un informe donde se amplie el sustento del incumplimiento y cuantifique la penalidad incurrida por EL CONTRATISTA. Este informe deberá ser comunicado a EL CONTRATISTA y a LA ENTIDAD, durante el periodo de la valorización de obra correspondiente.
15	<b>ESTUDIO DE IMPACTO AMBIENTAL</b> No cumple con realizar las medidas de mitigación del Plan de Manejo Ambiental establecidas en el Expediente Técnico.	Por ocurrencia, 0.2 UIT.	EL SUPERVISOR deberá anotar el hecho en el cuaderno de obra por cada informe que contenga documentación incompleta o con errores, el mismo, deberá emitir un informe donde se amplie el sustento del incumplimiento y cuantifique la penalidad incurrida por EL CONTRATISTA. Este informe deberá ser comunicado a EL CONTRATISTA y a LA ENTIDAD, durante el periodo de la valorización de obra correspondiente.

16	<b>CAMBIOS DE PERSONAL PROFESIONAL</b> Cuando por pedido expreso de EL SUPERVISOR o LA ENTIDAD solicite el cambio de cualquier profesional por un desempeño deficiente, negligente o insuficiente en el cumplimiento de sus obligaciones.	La penalidad será de 0.2UIT vigente, por cada solicitud.	EL SUPERVISOR deberá anotar el hecho en el cuaderno de Obra por cada profesional solicitado, posteriormente, deberá emitir un informe donde se amplie el sustento del incumplimiento y cuantifique la penalidad incurrida por EL CONTRATISTA. Este informe deberá ser comunicado a EL CONTRATISTA, y a LA ENTIDAD, durante el periodo de la valorización de obra correspondiente.
17	<b>SEGURO COMPLEMENTARIO CONTRA TODO RIESGO (SCTR) SALUD Y PENSION</b> Por no tener vigente EL CONTRATISTA, la potiza y/o no cubrir el 100% de los trabajadores que están en obra, se aplicará la penalidad que se señala.	0.2 UIT por cada ocurrencia de cada trabajador.	EL SUPERVISOR deberá anotar en el cuaderno de obra, que la póliza no está vigente y que no cubre el 100% de los trabajadores, debiendo cuantificar y aplicar la penalidad en la valorización de obra en el mes correspondiente.
18	<b>SEGURO CONTRA TODO RIESGO (CAR)</b> De no tener vigente la póliza correspondiente y/o no está coberturada toda la obra mediante este seguro, se aplicará la penalidad que se señala.	0.2 UIT por cada día de no tener vigente la Póliza CAR y/o no estar coberturada la obra mediante este seguro.	EL SUPERVISOR deberá anotar la infracción en el cuaderno de obra por cada día, posteriormente, deberá emitir un informe donde se amplie el sustento del incumplimiento y cuantifique la penalidad incurrida por EL CONTRATISTA. Este informe deberá ser comunicado a EL CONTRATISTA, y a LA ENTIDAD, durante el periodo de la valorización de obra correspondiente.
19	<b>HABILIDAD PROFESIONAL</b> Cuando el personal profesional no cuente con la habilidad profesional correspondiente durante su participación efectiva y/o no lo presente a LA SUPERVISION ante cualquier solicitud y/o no lo presente en las valorizaciones.	0.2 UIT por cada día de atraso.	EL SUPERVISOR deberá anotar la infracción en el cuaderno de obra por cada día, posteriormente, deberá emitir un informe donde se amplie el sustento del incumplimiento y cuantifique la penalidad



			incurrida por EL CONTRATISTA. Este informe deberá ser comunicado a EL CONTRATISTA, y a LA ENTIDAD, durante el periodo de la valorización de obra correspondiente.
20	<b>CALENDARIO ACELERADO DE OBRA</b> Por no presentar el calendario acelerado de obra en conformidad al artículo 207° del Reglamento, de la Ley N°32069, Ley General de Contrataciones del Estado.	0.20 UIT por cada día de no presentar el calendario acelerado.	EL SUPERVISOR deberá anotar la infracción en el cuaderno de obra por cada día, posteriormente, deberá emitir un informe donde se amplie el sustento del incumplimiento y cuantifique la penalidad incurrida por EL CONTRATISTA. Este informe deberá ser comunicado a EL CONTRATISTA, y a LA ENTIDAD, durante el periodo de la valorización de obra correspondiente.
21	<b>REVISION EXPEDIENTE DE TÉCNICO</b> Por no presentar el informe de revisión de expediente técnico, en conformidad al artículo 171° del Reglamento, de la Ley N°32069, Ley General de Contrataciones del Estado.	0.20 UIT por cada día de no presentar el informe de revisión.	EL SUPERVISOR deberá anotar la infracción en el cuaderno de obra por cada día, posteriormente, deberá emitir un informe donde se amplie el sustento del incumplimiento y cuantifique la penalidad incurrida por EL CONTRATISTA. Este informe deberá ser comunicado a EL CONTRATISTA, y a LA ENTIDAD, durante el periodo de la valorización de obra correspondiente.
22	<b>PLAN DE SEGURIDAD Y SALUD</b> En caso EL CONTRATISTA no presente a EL SUPERVISOR el Plan de Seguridad y Salud (PSS) a las quince (15) días de iniciado el plazo contractual.	0.1 UIT por cada día que no presente y/o por cada día que no se implemente durante la ejecución.	EL SUPERVISOR deberá anotar la infracción en el cuaderno de obra por cada día, posteriormente, deberá emitir un informe donde se amplie el sustento del incumplimiento y cuantifique la penalidad incurrida por EL CONTRATISTA. Este

			informe deberá ser comunicado a EL CONTRATISTA, y a LA ENTIDAD, durante el periodo de la valorización de obra correspondiente.
23	<b>PLAN DE ASEGURAMIENTO Y CONTROL DE CALIDAD</b> En caso EL CONTRATISTA no presente a EL SUPERVISOR el Plan de Aseguramiento Y Control de la Calidad (PAC) a los quince (15) días de iniciado el plazo contractual.	0.1 UIT por cada día que no presente y/o por cada día que no se implemente durante la ejecución.	EL SUPERVISOR deberá anotar la infracción en el cuaderno de obra por cada día, posteriormente, deberá emitir un informe donde se amplie el sustento del incumplimiento y cuantifique la penalidad incurrida por EL CONTRATISTA. Este informe deberá ser comunicado a EL CONTRATISTA, y a LA ENTIDAD, durante el periodo de la valorización de obra correspondiente.

UIT: Unidad impositiva Tributaria vigente a la fecha de ocurrido el supuesto de aplicación de la penalidad. No es posible la aplicación de doble penalidad cuando exista identidad de hechos y sujeto.

(\*) Se precisa que el CONTRATISTA deberá registrar en el Cuaderno de incidencias su descargo (adjuntando documentación sustentada en caso corresponda) sobre la penalidad interpuesta por el Inspector o Supervisor de Obra, para lo cual se le otorga el plazo máximo de dos (02) días siguientes de la anotación de la penalidad en el Cuaderno de incidencias Digital realizado por el Inspector o Supervisor de Obra.

Posterior a ello, el Inspector o Supervisor de Obra remitirá un informe a la Entidad, detallando sobre el contexto y circunstancias en que se produjo la penalidad imputada al CONTRATISTA, desde su configuración inicial hasta el descargo por parte del CONTRATISTA, siendo pertinente que contenga una posición respecto al descargo del CONTRATISTA o si acaso este fue inexistente por falta de respuesta, dejar constancia de ello; por lo tanto, el Inspector o Supervisor de Obra, previa evaluación de todos los actuados que correspondan a la penalidad y al descargo del CONTRATISTA, deberá informar a la Entidad concluyendo SI PROCEDE o NO PROCEDE la aplicación de la penalidad al CONTRATISTA; para lo cual se le otorga el plazo de cinco (05) días siguientes de la anotación de la penalidad en cuestión en el Cuaderno de incidencias Digital realizado por el Inspector o Supervisor de Obra según corresponda.

La Entidad pondrá en conocimiento al CONTRATISTA vía notificación formal de las conclusiones del Inspector o Supervisor de Obra según corresponda, sobre la aplicación de la penalidad en cuestión.

La suma de la aplicación de las penalidades por mora y otras penalidades no debe exceder el 10% del monto vigente del contrato o, de ser el caso, del componente o ítem correspondiente.

Estas penalidades se deducen de las valorizaciones, pagos o en la liquidación final, según corresponda; o si fuera necesario, se cobra del monto resultante de la ejecución de la garantía de fiel cumplimiento.



La penalidad por mora y las otras penalidades pueden alcanzar, en conjunto, un monto máximo equivalente al 10% del monto del contrato vigente, o de ser el caso, del contrato, componente o ítem que debió ejecutarse.

Cuando se llegue a cubrir el monto máximo de la aplicación de la penalidad por mora y otras penalidades, de ser el caso, LA ENTIDAD CONTRATANTE puede resolver el contrato por incumplimiento.

#### **CLÁUSULA DÉCIMOCUARTA: RESOLUCIÓN DEL CONTRATO**

Cualquiera de las partes puede resolver el contrato, de conformidad con el numeral 68.1 del artículo 68 de la Ley N° 32069, Ley General de Contrataciones Públicas.

De encontrarse en alguno de los supuestos de resolución del contrato, LAS PARTES procederán de acuerdo a lo establecido en el artículo 122 del Reglamento de la Ley N° 32069, Ley General de Contrataciones Públicas, aprobado mediante Decreto Supremo N° 009-2025-EF

#### **Importante para la entidad contratante**

*Sólo en caso de emplearse el diseño y construcción se debe emplear la cláusula de resolución de terminación anticipada, se debe incluir la siguiente cláusula:*

#### **CLÁUSULA DÉCIMA QUINTA: RESOLUCIÓN POR TERMINACIÓN ANTICIPADA**

*Las partes acuerdan la resolución por terminación anticipada del contrato en caso de que el contrato contenga más de un componente o hito y el resultado de alguno de estos impida o haga innecesaria la continuidad del siguiente, sin que resulte atribuible a alguna de las partes, de acuerdo con lo previsto en el artículo 121 del Reglamento de la Ley General de Contrataciones Públicas.*

*Los componentes o hitos específicos del contrato son [INCLUIR EL DETALLE DE LOS COMPONENTES O HITOS ESPECÍFICOS DEL CONTRATO CUYO INCUMPLIMIENTO GENERARÍA LA TERMINACIÓN ANTICIPADA SIN QUE RESULTE ATRIBUIBLE A LAS PARTES],*

#### **CLÁUSULA DÉCIMA QUINTA: RESOLUCIÓN POR TERMINACIÓN ANTICIPADA POR PERDIDA DE VIABILIDAD SOBREVINIENTE.**

*Las partes acuerdan la resolución por terminación anticipada del contrato en caso de que se verifica que el proyecto de inversión ha perdido las condiciones que sustentaron la viabilidad con la alternativa seleccionada, por causas no atribuibles al contratista.*

#### **CLÁUSULA DÉCIMA QUINTA: RESOLUCIÓN POR TERMINACIÓN ANTICIPADA POR MOTIVOS PRESUPUESTALES.**

*Las partes acuerdan la resolución por terminación anticipada del contrato en caso la entidad contratante no tenga recursos presupuestales suficientes para financiar la ejecución de la obra considerando el presupuesto del expediente técnico elaborado por el contratista o cuando éste supere el porcentaje señalado en el numeral 175.1.*

Esta nota deberá ser eliminada una vez culminada la elaboración de las bases

#### **CLÁUSULA DÉCIMOQUINTA: RESPONSABILIDAD DE LAS PARTES**

Cuando se resuelva el contrato por causa imputable a alguna de las partes, se debe resarcir los daños y perjuicios ocasionados, a través de la indemnización correspondiente. Ello no obsta la aplicación de las sanciones administrativas, penales y pecuniarias a que dicho incumplimiento diere lugar, en el caso que éstas correspondan.

Lo señalado precedentemente no exime a ninguna de las partes del cumplimiento de las demás obligaciones previstas en el presente contrato.

Importante para la entidad contratante



En caso así se haya determinado en la estrategia de contratación, se pueden establecer límites a la indemnización derivados de la responsabilidad por vicios ocultos o de cualquier incumplimiento del contratista o de la entidad contratante son establecidos en el contrato. En dicho caso, se incluye en la presente cláusula el siguiente párrafo:

"En cualquier caso, independientemente de que se haya declarado la resolución del contrato, o recepción y conformidad de la obra o componente de obra, el límite de la indemnización derivado de la responsabilidad por vicios ocultos o de cualquier incumplimiento del contratista o de la entidad contratante, de acuerdo con lo señalado literal f) del numeral 69.2 del artículo 69 de la Ley, es de INDICAR EL PORCENTAJE DEL VALOR DEL CONTRATO ORIGINAL QUE CORRESPONDERÍA AL LÍMITE POR INDENMIZACIÓN, EN CONCORDANCIA CON EL REQUERIMIENTO."

Únicamente se puede limitar la indemnización en caso se trate de un contrato de ejecución de obra o con componente de obra siempre que cumpla las condiciones del numeral 216.3 del artículo 216 del Reglamento:

- El monto del contrato original sea igual o mayor a S/ 50 000 000,00 (cincuenta millones y 00/100 soles) y/o se trate de un contrato estandarizado de ingeniería y construcción de uso internacional.
- El límite a la indemnización no puede ser menor al 20% del valor del contrato actualizado. Los daños y perjuicios causados por dolo o culpa inexcusable no se consideran dentro de dicho límite.

Esta nota debe ser eliminada una vez culminada la elaboración de bases

#### **CLÁUSULA DÉCIMOSEXTA: ANTICORRUPCIÓN Y ANTISOBORNO**

A la suscripción de este contrato, EL CONTRATISTA declara y garantiza no haber ofrecido, negociado, prometido o efectuado ningún pago o entrega de cualquier beneficio o incentivo ilegal, de manera directa o indirecta, a los evaluadores del proceso de contratación o cualquier servidor de la entidad contratante.

Asimismo, EL CONTRATISTA se obliga a mantener una conducta proba e íntegra durante la vigencia del contrato, y después de culminado el mismo en caso existan controversias pendientes de resolver, lo que supone actuar con probidad, sin cometer actos ilícitos, directa o indirectamente.

Aunado a ello, EL CONTRATISTA se obliga a abstenerse de ofrecer, negociar, prometer o dar regalos, cortesías, invitaciones, donativos o cualquier beneficio o incentivo ilegal, directa o indirectamente, a funcionarios públicos, servidores públicos, locadores de servicios o proveedores de servicios del área usuaria, de la dependencia encargada de la contratación, actores del proceso de contratación<sup>31</sup> y/o cualquier servidor de la entidad contratante, con la finalidad de obtener alguna ventaja indebida o beneficio ilícito. En esa línea, se obliga a adoptar las medidas técnicas, organizativas y/o de personal necesarias para asegurar que no se practiquen los actos previamente señalados.

Adicionalmente, EL CONTRATISTA se compromete a denunciar oportunamente ante las autoridades competentes los actos de corrupción o de inconducta funcional de los cuales tuviera conocimiento durante la ejecución del contrato con LA ENTIDAD CONTRATANTE.

Tratándose de una persona jurídica, lo anterior se extiende a sus accionistas, participacionistas, integrantes de los órganos de administración, apoderados, representantes legales, funcionarios, asesores o cualquier persona vinculada a la persona jurídica que representa; comprometiéndose a informarles sobre los alcances de las obligaciones asumidas en virtud del presente contrato.

Finalmente, el incumplimiento de las obligaciones establecidas en esta cláusula, durante la ejecución contractual, otorga a LA ENTIDAD CONTRATANTE el derecho de resolver total o parcialmente el contrato<sup>32</sup>. Cuando lo anterior se produzca por parte de un proveedor adjudicatario de los catálogos electrónicos de acuerdo marco, el incumplimiento de la presente cláusula conllevará que sea excluido de los Catálogos Electrónicos de Acuerdo Marco<sup>33</sup>. En ningún caso,



dichas medias impiden el inicio de las acciones civiles, penales y administrativas a que hubiera lugar<sup>34</sup>.

#### **CLÁUSULA DÉCIMOSÉTIMA: MARCO LEGAL DEL CONTRATO**

El marco legal comprende la Ley N° 32069, Ley General de Contrataciones Públicas y su Reglamento, las directivas que emita la Dirección General de Abastecimiento del Ministerio de Economía y Finanzas, así como el OECE y demás normativa especial que resulte aplicable.

#### **CLÁUSULA DÉCIMOCTAVA: SOLUCIÓN DE CONTROVERSIAS<sup>14</sup>**

Las controversias que surjan entre las partes durante la ejecución del contrato se resuelven mediante **[CONSIGNAR EL MECANISMO DE SOLUCIÓN DE CONTROVERSIAS]**, según el acuerdo de las partes.

Cualquiera de las partes tiene derecho a iniciar el arbitraje a fin de resolver dichas controversias dentro del plazo de caducidad previsto en la Ley General de Contrataciones Públicas y su Reglamento.

##### **Importante para la entidad contratante**

*En caso de haberse pactado la conciliación como medio de solución de controversias, previo al inicio del arbitraje, debe incorporarse el siguiente texto:*

*"Cualquiera de las partes tiene el derecho a solicitar una conciliación dentro del plazo de caducidad correspondiente, según lo señalado en el artículo 82 de la Ley General de Contrataciones Públicas, sin perjuicio de recurrir al arbitraje, en caso no se llegue a un acuerdo entre ambas partes o se llegue a un acuerdo parcial. Las controversias sobre nulidad del contrato solo pueden ser sometidas a arbitraje"*

**Esta nota deberá ser eliminada una vez culminada la elaboración de las bases**

El Laudo arbitral emitido es inapelable, definitivo y obligatorio para las partes desde el momento de su notificación, según lo previsto en el numeral 84.9 del artículo 84 de la Ley N° 32069, Ley General de Contrataciones Públicas.

##### **Importante para la entidad contratante**

*De acuerdo con lo dispuesto en el numeral 346.1 del artículo 346 del Reglamento, incluir la siguiente cláusula, en caso corresponda:*

##### **CLÁUSULA .....: JUNTA DE PREVENCIÓN Y RESOLUCIÓN DE DISPUTAS**

*Las partes acuerdan para la solución de las controversias derivadas del presente contrato de obra conformar una Junta de Prevención y Resolución de Disputas (JPRD) de acuerdo a las disposiciones de la Ley N° 32069, Ley General de Contrataciones Públicas, su Reglamento y la directiva que emita el OECE al respecto (en adelante, las "Normas Aplicables a la JPRD"); encargando su organización y administración al [DENOMINACIÓN O RAZÓN SOCIAL DEL CENTRO DE ADMINISTRACIÓN ELEGIDO POR EL POSTOR GANADOR DE LA BUENA PRO DE LA LISTA CONSIDERADA EN LAS BASES, AL CUAL ENCARGAN LA ORGANIZACIÓN DE LA JPRD].*

*La junta de prevención y resolución de disputas está compuesta por [TRES (3) MIEMBROS / UN (1) MIEMBRO], los/el cual/es es/son designado/s conforme a las Normas Aplicables a la JPRD.*

*Todas las controversias generadas entre las partes con ocasión del presente Contrato deben ser sometidas, en primer lugar, a la decisión de la JPRD de conformidad con las Normas Aplicables a las JPRD.*

*La decisión que emita la JPRD es vinculante y, por tanto, de inmediato y obligatorio cumplimiento para las partes conforme a lo establecido en las Normas Aplicables a la JPRD. El incumplimiento de la decisión*

<sup>14</sup> De acuerdo con el numeral 84.1 del artículo 84 de la Ley General de Contrataciones Públicas, las partes pueden recurrir al arbitraje ad hoc solo cuando el monto de la controversia no supere las diez UIT.



otorga a la parte afectada la potestad de resolver el contrato, previo aviso requiriendo el cumplimiento.

En caso alguna de las partes no esté de acuerdo con la decisión emitida por la JPRD, puede someter la controversia a arbitraje. Las partes acuerdan que es condición obligatoria para el inicio del arbitraje el haber concluido de modo previo el procedimiento ante la JPRD.

Incorporar o eliminar, según corresponda, esta nota debe ser eliminada una vez culminada la elaboración de bases

#### **CLÁUSULA DÉCIMONOVENA: CONVENIO ARBITRAL**

Las partes acuerdan que todo litigio y controversia resultante de este contrato o relativo a éste, se resolverá mediante arbitraje de acuerdo con los artículos 332 y 333 del Reglamento de la Ley General de Contrataciones Públicas. El arbitraje es organizado y administrado por **[CONSIGNAR LA INSTITUCIÓN ARBITRAL, CORTE ARBITRAL CONSTITUÍDA EN OTRO PAÍS O UN FORO DE REPUTACIÓN RECONOCIDA INTERNACIONALMENTE, SEGÚN CORRESPONDA]** de conformidad con sus reglamentos y estatutos vigentes, a los cuales las partes se someten libremente y considerando **[INDICAR LAS ESTIPULACIONES ADICIONALES QUE LAS PARTES HAYAN ACORDADO SEGÚN EL NUMERAL 332.3 DEL ARTÍCULO 332 DEL REGLAMENTO DE LA LEY N° 32069, LEY GENERAL DE CONTRATACIONES PÚBLICAS, APROBADO POR DECRETO SUPREMO N° 009-2025-EF]**.

#### **Advertencia**

La Institución Arbitral es elegida por el postor ganador de la buena pro de la lista de instituciones arbitrales que haya propuesto la entidad contratante en las bases del procedimiento de selección. Para dicho efecto, al remitir los documentos para la suscripción del contrato, el postor ganador de la buena pro comunica la Institución Arbitral elegida de la referida lista, caso contrario, acuerda con la entidad contratante una Institución Arbitral distinta. En caso de falta de acuerdo, la Institución Arbitral es elegida de la mencionada lista por la entidad contratante de manera definitiva.

Las partes pueden establecer estipulaciones adicionales o modificatorias del convenio arbitral, en la medida que no contravengan las disposiciones de la normativa de contrataciones públicas y/o las disposiciones especiales contenidas en la normativa general de arbitraje.

El arbitraje es resuelto por árbitro único o por un tribunal arbitral conformado por tres árbitros, según el acuerdo de las partes, conforme a lo dispuesto en numeral 84.2 del artículo 84 de la Ley. En caso de duda o falta de acuerdo, el arbitraje es resuelto por árbitro único, a no ser que la complejidad o cuantía de las controversias justifique la conformación de un tribunal arbitral, lo cual es determinado por las partes o conforme al Reglamento de la institución arbitral competente. En el caso de los arbitrajes ad hoc, la controversia es resuelta por árbitro único.

#### **CLÁUSULA VIGÉSIMA: FACULTAD DE ELEVAR A ESCRITURA PÚBLICA**

Cualquiera de las partes puede elevar el presente contrato a Escritura Pública corriendo con todos los gastos que demande esta formalidad.

#### **CLÁUSULA VIGÉSIMA PRIMERA: NOTIFICACIONES DURANTE LA EJECUCIÓN CONTRACTUAL**

Las partes declaran el siguiente domicilio para efecto de las notificaciones que se **realicen vía notarial conforme la Décimo Tercera Disposición Complementaria Transitoria del Reglamento:**

**DOMICILIO DE LA ENTIDAD CONTRATANTE: CALLE PEDRO ISUIZA S/N - SANTA MARÍA DE NANAY, ALTO NANAY, MAYNAS, LORETO**

**DOMICILIO DEL CONTRATISTA: [CONSIGNAR EL DOMICILIO SEÑALADO POR EL POSTOR GANADOR DE LA BUENA PRO AL PRESENTAR LOS REQUISITOS PARA EL PERFECCIONAMIENTO DEL CONTRATO]**



La variación del domicilio aquí declarado de alguna de las partes debe ser comunicada a la otra parte, formalmente y por escrito, con una anticipación no menor de quince días calendario.

El CONTRATISTA señala el siguiente correo electrónico para efectos de las notificaciones que se realicen durante la ejecución del presente contrato, que no se realicen a través del SEACE de la Pladipoc:

**CORREO ELECTRÓNICO CONTRATISTA: [CONSIGNAR EL CORREO ELECTRÓNICO SEÑALADO POR EL POSTOR GANADOR DE LA BUENA PRO AL PRESENTAR LOS REQUISITOS PARA EL PERFECCIONAMIENTO DEL CONTRATO]**

La variación del correo electrónico aquí declarado debe ser comunicada a la entidad contratante, formalmente y por escrito, con una anticipación no menor de cinco días calendario.

De acuerdo con las bases integradas, la oferta y las disposiciones del presente contrato, las partes lo firman por duplicado en señal de conformidad en la ciudad de [.....] al **[CONSIGNAR FECHA]**.

\_\_\_\_\_  
"LA ENTIDAD  
CONTRATANTE"

\_\_\_\_\_  
"EL CONTRATISTA"

**Advertencia**

*Este documento puede firmarse digitalmente si ambas partes cuentan con firma digital, según la Ley N° 27269, Ley de Firmas y Certificados Digitales<sup>15</sup>.*

<sup>15</sup> Para mayor información sobre la normativa de firmas y certificados digitales ingresar a: <https://www.gob.pe/es/institucion/indecopi/tema/firma-digital>

1  
2

2/2

# ANEXOS



P  
X  
Dfz

ANEXO N° 1

DECLARACIÓN JURADA DE DATOS DEL POSTOR

Señores

EVALUADORES

LICITACIÓN PÚBLICA DE OBRAS N° [CONSIGNAR NOMENCLATURA DEL PROCEDIMIENTO DE SELECCIÓN]

Presente.-

El que se suscribe, [.....], postor y/o representante Legal de **[CONSIGNAR EN CASO DE SER PERSONA JURÍDICA]**, identificado con **[CONSIGNAR TIPO DE DOCUMENTO DE IDENTIDAD] N° [CONSIGNAR NÚMERO DE DOCUMENTO DE IDENTIDAD]**, con poder inscrito en la localidad de **[CONSIGNAR EN CASO DE SER PERSONA JURÍDICA]** en la Ficha N° **[CONSIGNAR EN CASO DE SER PERSONA JURÍDICA]** Asiento N° **[CONSIGNAR EN CASO DE SER PERSONA JURÍDICA]**, **DECLARO BAJO JURAMENTO** que la siguiente información se sujeta a la verdad:

Nombre, Denominación o Razón Social:			
Domicilio Legal:			
RUC:	Teléfono(s):		
MYPE <sup>16</sup>	SI ( )	NO ( )	
Correo electrónico:			

**Autorización de notificación por correo electrónico:**

Autorizo que se notifiquen al correo electrónico indicado las siguientes actuaciones:

1. Solicitud de la descripción a detalle de todos los elementos constitutivos de la oferta.
2. Solicitud de negociación regulado en el numeral 167.4 del artículo 167 del Reglamento de la Ley N° 32069, Ley General de Contrataciones Públicas, aprobado por Decreto Supremo N° 009-2025-EF.
3. Solicitud de subsanación de los requisitos para perfeccionar el contrato.
4. Solicitud para presentar los documentos para perfeccionar el contrato, según orden de prelación, de conformidad con lo previsto en el artículo 91 del Reglamento de la Ley N° 32069, Ley General de Contrataciones Públicas, aprobado por Decreto Supremo N° 009-2025-EF.
5. Respuesta a la solicitud de acceso al expediente de contratación.

Asimismo, me comprometo a remitir la confirmación de recepción del correo electrónico, en el plazo máximo de dos días hábiles de recibida la comunicación.

**[CONSIGNAR CIUDAD Y FECHA]**

.....  
**Firma, nombres y apellidos del postor o representante legal, según corresponda**

**Advertencia**

*La notificación dirigida a la dirección de correo electrónico consignada se entenderá válidamente efectuada cuando la entidad contratante reciba el acuse de recepción.*

<sup>16</sup> Esta información será verificada por la entidad contratante en la página web del Ministerio de Trabajo y Promoción del Empleo en la sección consulta de empresas acreditadas en el REMYPE en el link: <http://www2.trabajo.gob.pe/servicios-en-linea-2-2/> y se tendrá en consideración, en caso el consorcio ganador de la buena pro solicite la retención del diez por ciento (10%) del monto del contrato, en calidad de garantía de fiel cumplimiento, según lo señalado en el artículo 114, del Reglamento.



**Advertencia**

Cuando se trate de consorcios, la declaración jurada es la siguiente:

**ANEXO N° 1**  
**DECLARACIÓN JURADA DE DATOS DEL POSTOR EN CONSORCIO**

Señores

**EVALUADORES**

**LICITACIÓN PÚBLICA DE OBRAS N° [CONSIGNAR NOMENCLATURA DEL PROCEDIMIENTO DE SELECCIÓN]**

Presente.-

El que se suscribe, [.....], representante común del consorcio **[CONSIGNAR EL NOMBRE DEL CONSORCIO]**, identificado con **[CONSIGNAR TIPO DE DOCUMENTO DE IDENTIDAD] N° [CONSIGNAR NÚMERO DE DOCUMENTO DE IDENTIDAD]**, **DECLARO BAJO JURAMENTO** que la siguiente información se sujeta a la verdad:

Datos del consorciado 1			
Nombre, Denominación o Razón Social:			
Domicilio Legal:			
RUC:	Teléfono(s) :		
MYPE <sup>17</sup>	SI ( )	NO ( )	
Correo electrónico:			

Datos del consorciado 2			
Nombre, Denominación o Razón Social:			
Domicilio Legal:			
RUC:	Teléfono(s) :		
MYPE <sup>18</sup>	SI ( )	NO ( )	
Correo electrónico:			

Datos del consorciado 3			
Nombre, Denominación o Razón Social:			
Domicilio Legal:			
RUC:	Teléfono(s) :		
MYPE <sup>19</sup>	SI ( )	NO ( )	
Correo electrónico:			

**Autorización de notificación por correo electrónico:**

<sup>17</sup> Esta información será verificada por la entidad contratante en la página web del Ministerio de Trabajo y Promoción del Empleo en la sección consulta de empresas acreditadas en el REMYPE en el link: <http://www2.trabajo.gob.pe/servicios-en-linea-2-2/> y se tendrá en consideración, en caso el consorcio ganador de la buena pro solicite la retención del diez por ciento (10%) del monto del contrato, en calidad de garantía de fiel cumplimiento, según lo señalado en el artículo 114 del Reglamento. Para dicho efecto, todos los integrantes del consorcio deben acreditar la condición de micro o pequeña empresa.

<sup>18</sup> Ibidem

<sup>19</sup> Ibidem

Correo electrónico común del consorcio:

Autorizo que se notifiquen al correo electrónico indicado las siguientes actuaciones:

1. Solicitud de la descripción a detalle de todos los elementos constitutivos de la oferta.
2. Solicitud de negociación regulado en el artículo 167 del Reglamento de la Ley N° 32069, Ley General de Contrataciones Públicas, aprobado por Decreto Supremo N° 009-2025-EF.
3. Solicitud de subsanación de los requisitos para perfeccionar el contrato.
4. Solicitud para presentar los documentos para perfeccionar el contrato, según orden de prelación, de conformidad con lo previsto en el artículo 91 del Reglamento de la Ley N° 32069, Ley General de Contrataciones Públicas, aprobado por Decreto Supremo N° 009-2025-EF.
5. Respuesta a la solicitud de acceso al expediente de contratación.

Asimismo, me comprometo a remitir la confirmación de recepción del correo electrónico, en el plazo máximo de dos días hábiles de recibida la comunicación.

**[CONSIGNAR CIUDAD Y FECHA]**

.....  
**Firma, nombres y apellidos del representante  
común del consorcio**

**Advertencia**

*La notificación dirigida a la dirección de correo electrónico consignada se entenderá válidamente efectuada cuando la entidad contratante reciba acuse de recepción.*



ANEXO N° 2

PACTO DE INTEGRIDAD<sup>20</sup>

Señores

**EVALUADORES**

**LICITACIÓN PÚBLICA DE OBRAS N° [CONSIGNAR NOMENCLATURA DEL PROCEDIMIENTO DE SELECCIÓN]**

Presente.-

El que suscribe, [.....], postor y/o representante legal de **[CONSIGNAR EN CASO DE SER PERSONA JURÍDICA]**, identificado con **[CONSIGNAR TIPO DE DOCUMENTO DE IDENTIDAD] N° [CONSIGNAR NÚMERO DE DOCUMENTO DE IDENTIDAD]**, con poder inscrito en la localidad de **[CONSIGNAR EN CASO DE SER PERSONA JURÍDICA]** en la Ficha N° **[CONSIGNAR EN CASO DE SER PERSONA JURÍDICA]** Asiento N° **[CONSIGNAR EN CASO DE SER PERSONA JURÍDICA]**, en su calidad de proveedor en el ámbito de aplicación de la normativa de contratación pública, **suscribo el presente Pacto de Integridad** bajo los siguientes términos y condiciones:

**PRIMERO:** Declaro, bajo juramento:

1. Que conozco los impedimentos para ser participante, postor, contratista o subcontratista, establecidos en el artículo 30 de la Ley N° 32069, Ley General de Contrataciones Públicas.
2. Que los recursos que componen mi patrimonio o el patrimonio de la persona jurídica a la que represento no provienen de lavado de activos, narcotráfico, minería ilegal, financiamiento del terrorismo, y/o de cualquier actividad ilícita.
3. Que conozco la obligación de denunciar cualquier acto de corrupción cometido por los actores del proceso de contratación, así como las medidas de protección que le asisten a los denunciantes<sup>21</sup>; además de las consecuencias administrativas y legales que de estos se derivan.
4. Que conozco el alcance de la Ley N° 28024, Ley que regula la gestión de intereses en la administración pública y su reglamento, aprobado por Decreto Supremo N° 120-2019-PCM, así como el marco de aplicación de la Ley N° 31564, Ley de prevención y mitigación del conflicto de intereses en el acceso y salida de personal del servicio público, y su reglamento aprobado por Decreto Supremo N° 082-2023-PCM<sup>22</sup>.
5. Que conozco el alcance de la cláusula anticorrupción y antisoborno de los contratos suscritos en el marco del proceso de contratación y las consecuencias derivadas de su incumplimiento<sup>23</sup>.

<sup>20</sup> De conformidad con el literal b del numeral 69.1 del artículo 69 y el numeral 57 del Anexo I Definiciones del Reglamento de la Ley N° 32069, Ley General de Contrataciones Públicas, aprobado por Decreto Supremo N° 0059-2025-EF.

<sup>21</sup> Decreto Legislativo N° 1327, Decreto Legislativo que establece medidas de protección para el denunciante de actos de corrupción y sanciona las denuncias realizadas de mala fe, y su Reglamento aprobado por Decreto Supremo N° 010-2017-JUS, modificado por Decreto Supremo N° 002-2020-JUS, en concordancia con la Directiva N° 002-2023-PCM-SIP: Directiva para la gestión de denuncias y solicitudes de medidas de protección al denunciante de actos de corrupción recibidas a través de la plataforma digital única de denuncias del ciudadano, aprobada por Resolución de Secretaría de Integridad Pública N° 005-2023-PCM-SIP.

<sup>22</sup> Reglamento de la Ley N° 31564:

**Artículo 24.- Inhabilitación de ex funcionarios, ex servidores públicos, empresas e instituciones privadas**

El incumplimiento de los impedimentos señalados en el numeral 4.2 del artículo 4 de la Ley por parte de las personas, las empresas e instituciones privadas involucradas en dicho incumplimiento, es sancionado con la inhabilitación por cinco años para contratar o prestar servicios al Estado, bajo cualquier modalidad, sin perjuicio de las acciones civiles y penales a que hubiera lugar conforme al numeral 7.7 del artículo 7 de la Ley. En caso de ex funcionarios y ex servidores públicos se aplica el procedimiento administrativo disciplinario sujeto a la Ley N° 30057, Ley del Servicio Civil o normas específicas.

<sup>23</sup> Conforme a lo establecido en el artículo 68 de la Ley General de Contrataciones Públicas, así como en el artículo 274 numeral d), de su Reglamento:

**Artículo 68. Resolución del contrato**

68.1. Cualquiera de las partes puede resolver, total o parcialmente, el contrato en los siguientes supuestos:



**SEGUNDO:** Dentro de ese marco, asumo los siguientes compromisos:

1. Mantener una conducta proba e íntegra en todas las actividades del proceso de contratación, lo que supone actuar con honestidad y veracidad, sin cometer actos ilícitos, directa o indirectamente, así como respetar la libertad de concurrencia y las condiciones de competencia efectiva en el proceso de contratación y abstenerme de realizar prácticas que la restrinjan o afecten.

[Solo para personas jurídicas] Lo anterior se hace extensivo, para conocimiento, a los socios, accionistas, participacionistas, integrantes de los órganos de administración, apoderados, representantes legales, funcionarios, asesores y personas vinculadas a la persona jurídica que represento.

2. Abstenerme de ofrecer, dar o prometer regalos, cortesías, invitaciones, donativos u otros beneficios similares, a funcionarios o servidores públicos de la dependencia encargada de las contrataciones, actores del proceso de contratación y personal de la entidad contratante.
3. Denunciar ante las autoridades competentes, de manera oportuna, los actos de corrupción, inconducta funcional, conflicto de intereses u otro de naturaleza similar, respecto de lo cual tuviera conocimiento en el marco del proceso de contratación (<https://denuncias.servicios.gob.pe/>).
4. Facilitar las acciones o mecanismos implementados por la entidad pública responsable del proceso de contratación para fortalecer la transparencia, promover la lucha contra la corrupción y fomentar la rendición de cuentas.

**TERCERO:** Este pacto de integridad tiene vigencia desde el momento de su suscripción hasta la culminación de la fase de selección<sup>24</sup>; y, en caso de resultar adjudicado con la buena pro, este mantiene su vigencia hasta la culminación del contrato.

**CUARTO:** Para efectos de salvaguardar el contenido del Pacto de Integridad frente a eventuales incumplimientos de los compromisos asumidos, me someto a las acciones de debida diligencia, supervisión, fiscalización posterior, iniciativas de veeduría autorizadas por la entidad contratante u otros que correspondan; así como a las responsabilidades administrativas, civiles y/o penales que se deriven de estos, conforme al marco legal vigente.

En señal de conformidad, suscribo el presente pacto de integridad, a los ( ) días del mes ( ) de 20( ), manifestando que la información declarada se sujeta al principio de presunción de veracidad, conforme a lo dispuesto en el artículo IV del Título Preliminar de la Ley N° 27444, Ley del Procedimiento Administrativo General<sup>25</sup>

Firma

N° de DNI:

d) Por incumplimiento de la cláusula anticorrupción.

**Artículo 274. Causales de exclusión de proveedores adjudicatarios de los catálogos electrónicos de acuerdo marco**  
Un proveedor adjudicatario es excluido de los Catálogos Electrónicos de Acuerdo Marco, en los siguientes casos:

d) Por incumplimiento de la cláusula anticorrupción y antisoborno.

<sup>24</sup> **Artículo 92. Culminación de la fase de selección**, del Decreto Supremo N°009-2025-EF:

*La fase de selección culmina cuando: a) Se perfecciona el contrato, b) Se cancela el procedimiento de selección, c) Se deja sin efecto el otorgamiento de la buena pro por causa imputable a la entidad contratante, d) No se perfeccione el contrato por los supuestos establecidos en el artículo 91.*

<sup>25</sup> 1.7 Principio de Presunción de Veracidad. - En la tramitación del procedimiento administrativo, se presume que los documentos y declaraciones formulados por los administrados en la forma prescrita por esta Ley, responden a la verdad de los hechos que ellos afirman. Esta presunción admite prueba en contrario.



ANEXO N° 3<sup>26</sup>

DECLARACIÓN JURADA

Señores

**EVALUADORES**

**licitación Pública de Obras N° [CONSIGNAR NOMENCLATURA DEL PROCEDIMIENTO DE SELECCIÓN]**

Presente.-

Mediante el presente el suscrito, postor y/o representante legal de **[CONSIGNAR EN CASO DE SER PERSONA JURÍDICA]**, declaro bajo juramento:

- i. No tener impedimento para postular en el procedimiento de selección ni para contratar con el Estado, conforme al artículo 30 de la Ley N° 32069, Ley General de Contrataciones Públicas.
- ii. Conocer las sanciones contenidas en la Ley N° 320695, Ley General de Contrataciones Públicas y su Reglamento aprobado mediante Decreto Supremo N° 009-2025-EF, así como las disposiciones aplicables de la Ley N° 27444, Ley del Procedimiento Administrativo General.
- iii. Participar en el presente proceso de contratación en forma independiente sin mediar consulta, comunicación, acuerdo, arreglo o convenio con ningún proveedor; y, conocer las disposiciones del Decreto Legislativo N° 1034, Decreto Legislativo que aprueba la Ley de Represión de Conductas Anticompetitivas.
- iv. Conocer, aceptar y someterme a las bases, condiciones y reglas del procedimiento de selección.
- v. Ser responsable de la veracidad de los documentos e información que presento en el presente procedimiento de selección.
- vi. Comprometerme a mantener la oferta presentada durante el procedimiento de selección y a perfeccionar el contrato, en caso de resultar favorecido con la buena pro.

**[CONSIGNAR CIUDAD Y FECHA]**

.....  
**Firma, nombres y apellidos del postor o representante legal, según corresponda**

<sup>26</sup> Artículo 69 del Reglamento de la Ley N° 32069, Ley General de Contrataciones Públicas, aprobado por Decreto Supremo N° 0059-2025-EF.

Advertencia

*En el caso de consorcios, cada integrante debe presentar esta declaración jurada, salvo que sea presentada por el representante común del consorcio.*

1  
2  
DPZ



ANEXO N° 4

PROMESA DE CONSORCIO

(Sólo para el caso en que un consorcio se presente como postor)

Señores

**EVALUADORES**

**LICITACIÓN PÚBLICA DE OBRAS N° [CONSIGNAR NOMENCLATURA DEL PROCEDIMIENTO DE SELECCIÓN]**

Presente.-

Los suscritos declaramos expresamente que hemos convenido en forma irrevocable, durante el lapso que dure el procedimiento de selección, para presentar una oferta conjunta a la **LICITACIÓN PÚBLICA DE OBRAS N° [CONSIGNAR NOMENCLATURA DEL PROCEDIMIENTO DE SELECCIÓN]**.

Asimismo, en caso de obtener la buena pro, nos comprometemos a formalizar el contrato de consorcio, de conformidad con lo establecido por los artículos 88 y 89 del Reglamento de la Ley N° 32069, Ley General de Contrataciones Públicas, aprobado por Decreto Supremo N° 009-2025-EF bajo las siguientes condiciones:

a) Integrantes del consorcio

1. **[NOMBRE, DENOMINACIÓN O RAZÓN SOCIAL DEL CONSORCIADO 1].**

2. **[NOMBRE, DENOMINACIÓN O RAZÓN SOCIAL DEL CONSORCIADO 2].**

b) Designamos a **[CONSIGNAR NOMBRES Y APELLIDOS DEL REPRESENTANTE COMÚN]**, identificado con **[CONSIGNAR TIPO DE DOCUMENTO DE IDENTIDAD] N° [CONSIGNAR NÚMERO DE DOCUMENTO DE IDENTIDAD]**, como representante común del consorcio para efectos de participar en todos los actos referidos al procedimiento de selección, suscripción y ejecución del contrato correspondiente con **[CONSIGNAR NOMBRE DE LA ENTIDAD]**.

Asimismo, declaramos que el representante común del consorcio no se encuentra impedido, inhabilitado ni suspendido para contratar con el Estado.

c) Fijamos nuestro domicilio legal común en **[.....]**, y nuestro correo electrónico común: **[.....]**, al cual se notificarán todas las comunicaciones dirigidas al Consorcio durante el procedimiento de selección hasta la suscripción del contrato.

d) Las obligaciones que corresponden a cada uno de los integrantes del consorcio son las siguientes:

1. OBLIGACIONES DE **[NOMBRE, DENOMINACIÓN O RAZÓN SOCIAL DEL CONSORCIADO 1]** [ % ]<sup>27</sup>

**[DESCRIBIR LAS OBLIGACIONES DEL CONSORCIADO 1]**

2. OBLIGACIONES DE **[NOMBRE, DENOMINACIÓN O RAZÓN SOCIAL DEL CONSORCIADO 2]** [ % ]<sup>28</sup>

**[DESCRIBIR LAS OBLIGACIONES DEL CONSORCIADO 2]**

TOTAL OBLIGACIONES 100%<sup>29</sup>

**[CONSIGNAR CIUDAD Y FECHA]**

<sup>27</sup> Consignar únicamente el porcentaje total de las obligaciones, el cual debe ser expresado en número entero, sin decimales.

<sup>28</sup> Consignar únicamente el porcentaje total de las obligaciones, el cual debe ser expresado en número entero, sin decimales.

<sup>29</sup> Este porcentaje corresponde a la sumatoria de los porcentajes de las obligaciones de cada uno de los integrantes del consorcio.

.....  
**Consortiado 1**

**Nombres, apellidos y firma del consorciado 1  
o de su representante legal  
tipo y N° de documento de identidad**

.....  
**Consortiado 2**

**Nombres, apellidos y firma del consorciado 2  
o de su representante legal  
tipo y N° de documento de identidad**

.....  
**Consortiado 3**

**Nombres, apellidos y firma del consorciado 3  
o de su Representante Legal  
Tipo y N° de Documento de Identidad**





**Advertencia**

*El Anexo N° 5 únicamente es presentado por los postores que, si bien son parientes de los impedidos referidos en el inciso 1 del numeral 30.1 del artículo 30 de la Ley N° 32069, Ley General de Contrataciones Públicas, no le son aplicables los impedimentos en razón de parentesco del inciso 2 del citado numeral, debido a que cumplen alguna de las siguientes condiciones: i) Han suscrito un contrato derivado de un procedimiento de selección competitivo o no competitivo o, ii) han ejecutado cuatro contratos menores en el mismo tipo de objeto al que postula. Para el caso de obras, el pariente debe haber ejecutado los contratos dentro de los dos años previos a la convocatoria del procedimiento de selección, contratación directa o a la adjudicación de un contrato menor.*

**ANEXO N° 5<sup>30</sup>**

**DECLARACIÓN JURADA DE DESAFECTACIÓN DE IMPEDIMENTO**

Señores

**EVALUADORES**

**licitación pública de obras N° [CONSIGNAR NOMENCLATURA DEL PROCEDIMIENTO DE SELECCIÓN]**

Presente.-

El que suscribe, [...], postor y/o representante legal de **[CONSIGNAR EN CASO DE SER PERSONA JURÍDICA]**, identificado con **[CONSIGNAR TIPO DE DOCUMENTO DE IDENTIDAD] N° [CONSIGNAR NÚMERO DE DOCUMENTO DE IDENTIDAD]**, con poder inscrito en la localidad de **[CONSIGNAR EN CASO DE SER PERSONA JURÍDICA]** en la Ficha N° **[CONSIGNAR EN CASO DE SER PERSONA JURÍDICA]** Asiento N° **[CONSIGNAR EN CASO DE SER PERSONA JURÍDICA]**, **declaro que tengo los siguientes parientes<sup>31</sup>, los cuales cuentan con impedimento de carácter personal<sup>32</sup> de conformidad con el inciso 1 del numeral 30.1 del artículo 30 de la Ley N° 32069, de acuerdo a lo siguiente:**

**NOMBRE DEL PARIENTE 1 [...]** con DNI [...] con CARGO [...] en la ENTIDAD [...] que a la fecha de la presente declaración cuenta con impedimento de carácter personal de Tipo **[CONSIGNAR 1A, 1B, 1C, 1D, 1E, 1F, y 1G, según corresponda]** de conformidad con el inciso 1 del numeral 30.1 del artículo 30 de la Ley N° 32069 Ley General de Contrataciones Públicas.

**NOMBRE DEL PARIENTE 2 [...]** con DNI [...] con cargo [...] en la entidad [...] que a la fecha de la presente declaración cuenta con impedimento de carácter personal de Tipo **[CONSIGNAR 1A, 1B, 1C, 1D, 1E, 1F, y 1G, SEGÚN CORRESPONDA]** de conformidad con el inciso 1 del numeral 30.1 del artículo 30 de la Ley N° 32069 Ley General de Contrataciones Públicas.

Sin perjuicio de ello, **DECLARO BAJO JURAMENTO** lo siguiente:

**Me encuentro exceptuado del impedimento por razón de parentesco, en razón de [INDICAR SUPUESTO: HABER SUSCRITO UN CONTRATO DERIVADO DE UN PROCEDIMIENTO DE SELECCIÓN COMPETITIVO O NO COMPETITIVO / HABER EJECUTADO CUATRO CONTRATOS MENORES EN EL MISMO TIPO DE OBJETO AL QUE POSTULA] dentro de los dos años previos a la convocatoria del procedimiento de selección, contratación directa o a la adjudicación de un contrato menor] conforme al inciso 2 del numeral 30.1 del artículo 30 de la Ley N° 32069, Ley General de Contrataciones Públicas, lo cual acredito documentalmente para la presentación de**

<sup>30</sup> Numeral 39.4 del artículo 39 del Reglamento de la Ley N° 32069, Ley General de Contrataciones Públicas, aprobado por Decreto Supremo N° 009-2025-EF.

<sup>31</sup> Se entiende pariente a aquellos hasta el segundo grado de consanguinidad y segundo de afinidad, lo que incluye al cónyuge, al conviviente, y al progenitor del hijo.

<sup>32</sup> Aplicables a autoridades, funcionarios o servidores públicos de acuerdo con lo que señala la Ley N° 32069, Ley General de Contrataciones Públicas.

ofertas, de conformidad con el numeral 39.4 del artículo 39 del Reglamento de la Ley N° 32069, Ley General de Contrataciones del Públicas, aprobado por Decreto Supremo N° 009-2025-EF.

**[CONSIGNAR EL DETALLE DE LOS DOCUMENTOS CORRESPONDIENTES]**

**[CONSIGNAR CIUDAD Y FECHA]**

...

.....  
**Firma, nombres y apellidos del postor o  
representante legal, según corresponda**



ANEXO N° 6  
OFERTA ECONOMICA

ÍTEM O TRAMO N° [INDICAR NÚMERO]

Señores

**EVALUADORES**

**LICITACIÓN PÚBLICA DE OBRAS N° [CONSIGNAR NOMENCLATURA DEL PROCEDIMIENTO DE SELECCIÓN]**

Presente.-

Es grato dirigirme a usted, para hacer de su conocimiento que, de acuerdo con las bases y demás documentos del procedimiento de la referencia, mi oferta es la siguiente:

**INCLUIR LA ESTRUCTURA DEL PRESUPUESTO DE OBRA, A FIN DE QUE EL POSTOR CONSIGNE LOS PRECIOS DE SU OFERTA, TAL COMO SE MUESTRA DE MANERA REFERENCIAL EN EL SIGUIENTE EJEMPLO:**

<u>N° ITEM O TRAMO</u>	<u>PARTIDA</u>	<u>UNIDAD</u>	<u>METRADO</u>	<u>PU</u>	<u>SUB TOTAL</u>
			-	-	-

<u>1</u>	<u>Total costo directo (A)</u>	
<u>2</u>	<u>Gastos generales</u>	
<u>2.1</u>	<u>Gastos fijos</u>	
<u>2.2</u>	<u>Gastos variables</u>	
	<u>Total gastos generales (B)</u>	
<u>3</u>	<u>Utilidad (C)</u>	
	<u>SUBTOTAL (A+B+C)</u>	
<u>4</u>	<u>IGV<sup>33</sup></u>	
<u>5</u>	<u>Monto total de la oferta</u>	



<sup>33</sup> Para el cálculo del IGV, aplica el redondeo previsto en la Resolución de Superintendencia SUNAT N° 025-2000/SUNAT o norma que la reemplace. En ese sentido, el porcentaje se calcula considerando dos (2) decimales. Para efectos del redondeo i) Si el primer decimal siguiente es inferior a cinco (5), el valor permanecerá igual, suprimiéndose los decimales posteriores y ii) Si el primer decimal siguiente es igual o superior a cinco (5), el valor será incrementado en un centésimo.

El precio de la oferta en **[CONSIGNAR LA MONEDA DE LA CONVOCATORIA]** incluye todos los tributos, seguros, transporte, inspecciones, pruebas y, de ser el caso, los costos laborales conforme a la legislación vigente, así como cualquier otro concepto que pueda tener incidencia sobre el costo de la obra a ejecutar; excepto la de aquellos postores que gocen de alguna exoneración legal, no incluirán en el precio de su oferta los tributos respectivos.

**[CONSIGNAR CIUDAD Y FECHA]**

.....  
**Firma, nombres y apellidos del postor o representante legal o común, según corresponda**

**Advertencia**

- En caso de que el postor reduzca su oferta, según lo previsto en los artículos 165 y 166 del Reglamento, debe presentar nuevamente este Anexo.
- El postor que goce de alguna exoneración legal debe indicar que su oferta no incluye el tributo materia de la exoneración, debiendo incluir el siguiente texto:  
"Mi oferta no incluye [CONSIGNAR EL TRIBUTO MATERIA DE LA EXONERACIÓN]".
- El análisis de precios unitarios y el detalle de los gastos generales fijos y variables no se presentan en la oferta, sino para el perfeccionamiento del contrato.



ANEXO N° 7

**AUTORIZACIÓN DE RETENCIÓN COMO GARANTÍA DE FIEL CUMPLIMIENTO DEL  
CONTRATO Y/O FIEL CUMPLIMIENTO DE PRESTACIONES ACCESORIAS – PROVEEDORES  
NO MYPES**

**(DOCUMENTO A PRESENTAR PARA EL PERFECCIONAMIENTO DEL CONTRATO)**

Señores

**EVALUADORES**

**LICITACIÓN PÚBLICA DE OBRAS N° [CONSIGNAR NOMENCLATURA DEL PROCEDIMIENTO DE  
SELECCIÓN]**

Presente.-

El que se suscribe, [...], postor adjudicado y/o representante legal de **[CONSIGNAR EN CASO DE SER PERSONA JURÍDICA]**, identificado con **[CONSIGNAR TIPO DE DOCUMENTO DE IDENTIDAD]** N° **[CONSIGNAR NÚMERO DE DOCUMENTO DE IDENTIDAD]**, autorizo que durante la ejecución del contrato, en la primera mitad del número total de pagos a realizarse, se me aplique la retención de forma prorrateada en cada pago, con cargo a ser devuelto al finalizar el contrato, como mecanismo de garantía de fiel cumplimiento de **[PRECISAR SI ES FIEL CUMPLIMIENTO DEL CONTRATO Y/O FIEL CUMPLIMIENTO DE PRESTACIONES ACCESORIAS]**, en el marco del numeral 61.8 del artículo 61 de la Ley N° 32069, Ley General de Contrataciones Públicas, y el artículo 114 del Reglamento, aprobado por Decreto Supremo N° 009-2025-EF, así como el artículo 3 de la Ley N° 32077, Ley que establece un medio alternativo de garantías de cumplimiento en los procesos de contratación pública de las MYPE.

**[CONSIGNAR CIUDAD Y FECHA]**

.....  
**Firma, nombres y apellidos del postor o  
representante legal o común, según corresponda**

**Advertencia**

*La retención como mecanismo de garantía de fiel cumplimiento es aplicable, de acuerdo con los numerales 61.8 y 61.9 del artículo 61 de la Ley N° 32069, Ley General de Contrataciones Públicas, y el artículo 114 de su Reglamento, aprobado por Decreto Supremo N° 009-2025-EF, siempre que:*

*El plazo de la prestación sea igual o mayor de sesenta días calendario.*

*Se consideren, según corresponda, al menos dos pagos a favor del contratista o dos valorizaciones periódicas en función del avance de obra.*

- *La cuantía adjudicada sea igual o menor a S/ 480 000,00 (cuatrocientos ochenta mil y 00/100 soles).*

ANEXO N° 7

**AUTORIZACIÓN DE RETENCIÓN COMO GARANTÍA DE FIEL CUMPLIMIENTO DEL  
CONTRATO Y/O FIEL CUMPLIMIENTO DE PRESTACIONES ACCESORIAS – PROVEEDORES  
MYPES**

**(DOCUMENTO A PRESENTAR PARA EL PERFECCIONAMIENTO DEL CONTRATO)**

Señores

**EVALUADORES**

**licitación pública de obras N° [CONSIGNAR NOMENCLATURA DEL PROCEDIMIENTO DE  
SELECCIÓN]**

**Presente. -**

El que se suscribe, [...], postor adjudicado y/o representante legal de **[CONSIGNAR EN CASO DE SER PERSONA JURÍDICA]**, identificado con **[CONSIGNAR TIPO DE DOCUMENTO DE IDENTIDAD] N° [CONSIGNAR NÚMERO DE DOCUMENTO DE IDENTIDAD]**, autorizo que durante la ejecución del contrato, del número total de pagos a realizarse, se me aplique la retención de forma prorrateada en cada pago, con cargo a ser devuelto al finalizar el contrato, como mecanismo de garantía de fiel cumplimiento de **[PRECISAR SI ES FIEL CUMPLIMIENTO DEL CONTRATO Y/O FIEL CUMPLIMIENTO DE PRESTACIONES ACCESORIAS]**, en el marco del numeral 61.8 del artículo 61 de la Ley N° 32069, Ley General de Contrataciones Públicas, y el artículo 114 de su Reglamento, aprobado por Decreto Supremo N° 009-2025-EF, así como el artículo 3 de la Ley N° 32077, Ley que establece un medio alternativo de garantías de cumplimiento en los procesos de contratación pública de las MYPE.

**[CONSIGNAR CIUDAD Y FECHA]**

.....  
**Firma, nombres y apellidos del postor o  
representante legal o común, según corresponda**

**Advertencia**

*La retención como mecanismo de garantía de fiel cumplimiento es aplicable, de acuerdo con los numerales 61.8 y 61.9 del artículo 61 de la Ley N° 32069, Ley General de Contrataciones Públicas y el artículo 114 de su Reglamento, aprobado por Decreto Supremo N° 009-2025-EF, así como el artículo 3 de la Ley N° 32077, Ley que establece un medio alternativo de garantías de cumplimiento en los procesos de contratación pública de las MYPE, siempre que:*

- *El plazo de la prestación sea igual o mayor de sesenta días calendario.*
- *Se consideren, según corresponda, al menos dos pagos a favor del contratista o dos valorizaciones periódicas en función del avance de obra.*
- *Cuando se adjudique la buena pro a un proveedor que califique como micro o pequeña empresa, procede la retención con independencia de la cuantía de la contratación.*



ANEXO N° 8

DECLARACIÓN JURADA DE PRESENTACIÓN DE FIDEICOMISO COMO GARANTÍA DE  
FIEL CUMPLIMIENTO DEL CONTRATO

(DOCUMENTO A PRESENTAR PARA EL PERFECCIONAMIENTO DEL CONTRATO)

Señores

**EVALUADORES**

**LICITACIÓN PÚBLICA DE OBRAS N° [CONSIGNAR NOMENCLATURA DEL PROCEDIMIENTO DE SELECCIÓN]**

Presente. -

El que se suscribe, [.....], postor adjudicado y/o representante legal de **[CONSIGNAR EN CASO DE SER PERSONA JURÍDICA]**, identificado con **[CONSIGNAR TIPO DE DOCUMENTO DE IDENTIDAD] N° [CONSIGNAR NÚMERO DE DOCUMENTO DE IDENTIDAD]**, declaro bajo juramento su compromiso de presentar la constitución de un fideicomiso como mecanismo de garantía de fiel cumplimiento del contrato, en un plazo no mayor a veinte días hábiles contabilizados desde el día siguiente de perfeccionado el mismo, en el marco del artículo 116 del Reglamento de la Ley N° 32069, Ley General de Contrataciones Públicas, aprobado por Decreto Supremo N° 009-2025-EF.

**[CONSIGNAR CIUDAD Y FECHA]**

.....  
**Firma, nombres y apellidos del postor o representante legal o común, según corresponda**

**Advertencia**

*El fideicomiso es aplicable, de acuerdo con los artículos 116 y 138 del Reglamento de la Ley N° 32069, Ley General de Contrataciones Públicas, aprobado por Decreto Supremo N° 009-2025-EF, siempre que el plazo de la ejecución contractual sea mayor a noventa días calendario.*

LICITACIÓN PÚBLICA DE OBRAS

**Advertencia**

*En el caso de procedimientos por relación de ítems o tramos, cuando la obra se ejecute fuera de la provincia de Lima y Callao y ítem o tramo o ítems o tramos no supere los S/ 900,000.00 (novecientos mil y 00/100 soles) debe considerarse el siguiente anexo:*

**ANEXO N° 10**

**ELECCIÓN DE INSTITUCIÓN ARBITRAL**

**(DOCUMENTO A PRESENTAR PARA EL PERFECCIONAMIENTO DEL CONTRATO)**

Señores

**EVALUADORES**

**LICITACIÓN PÚBLICA DE OBRAS N° [CONSIGNAR NOMENCLATURA DEL PROCEDIMIENTO DE SELECCIÓN]**

**Presente.-**

El que se suscribe, [.....], postor adjudicado y/o representante legal de **[CONSIGNAR EN CASO DE SER PERSONA JURÍDICA]**, identificado con **[CONSIGNAR TIPO DE DOCUMENTO DE IDENTIDAD]** N° **[CONSIGNAR NÚMERO DE DOCUMENTO DE IDENTIDAD]**, elijo la institución arbitral del listado proporcionado por la entidad contratante:

**[RELLENAR LA RAZON SOCIAL DE LA INSTITUCIÓN ARBITRAL ELEGIDA, DE ACUERDO AL LISTADO DEL CAPÍTULO III DE LA SECCIÓN ESPECÍFICA DE LAS BASES]**

**[CONSIGNAR CIUDAD Y FECHA]**

.....  
Firma, nombres y apellidos del postor o representante legal o común, según corresponda



## EXPERIENCIA DEL POSTOR EN LA ESPECIALIDAD

Mediante el presente, el suscrito detalla lo siguiente como EXPERIENCIA EN OBRAS DE LA ESPECIALIDAD:

[illegible]

<sup>37</sup> Consignar en la moneda establecida para la cuantía.

CLIENTE	ESPECIALIDAD SUBESPECIALIDAD	N° CONTRATO / COMPROBANTE DE PAGO	FECHA DEL CONTRATO O CP <sup>34</sup>	FECHA DE LA CONFORMIDAD DE SER EL CASO	EXPERIENCIA PROVENIENTE DE:	MONEDA	IMPORTE <sup>35</sup>	TIPO DE CAMBIO VENTA <sup>36</sup>	MONTO FACTURADO ACUMULADO <sup>37</sup>
TOTAL									

[CONSIGNAR CIUDAD Y FECHA]

.....  
Firma, nombres y apellidos del postor o representante legal o común, según corresponda

**Advertencia**

Si el titular de la experiencia no es el postor, consignar si dicha experiencia corresponde a la matriz en caso de que el postor sea sucursal considerando que ambas constituyen la misma persona jurídica conforme a lo previsto en el artículo 396 de la Ley N° 26887, Ley General de Sociedades, o fue transmitida por reorganización societaria, debiendo acompañar la documentación sustentatoria correspondiente. Del mismo modo, en aplicación de lo previsto en la mencionada Ley, en una operación de reorganización societaria que comprende tanto una fusión como una escisión, la sociedad resultante podrá acreditar como suya la experiencia de la sociedad incorporada o absorbida, que se extingue producto de la fusión; asimismo, si en virtud de la escisión se transfiriere un bloque patrimonial consistente en una línea de negocio completa, la sociedad resultante podrá acreditar como suya la experiencia de la sociedad escindida, correspondiente a la línea de negocio transmitida. De esta manera, la sociedad resultante podrá emplear la experiencia transmitida, como consecuencia de la reorganización societaria antes descrita, en los futuros procesos de selección en los que participe.



**ANEXO N° 12**

**AUTORIZACIÓN DE NOTIFICACIONES DURANTE LA EJECUCIÓN CONTRACTUAL  
MEDIANTE CORREO ELECTRÓNICO**

**(DOCUMENTO A PRESENTAR PARA EL PERFECCIONAMIENTO DEL CONTRATO)**

Señores

**EVALUADORES**

**LICITACIÓN PÚBLICA DE OBRAS N° [CONSIGNAR NOMENCLATURA DEL PROCEDIMIENTO DE  
SELECCIÓN]**

**Presente.-**

El que se suscribe, [...], postor adjudicado y/o representante legal de **[CONSIGNAR EN  
CASO DE SER PERSONA JURÍDICA]**, identificado con **[CONSIGNAR TIPO DE DOCUMENTO DE  
IDENTIDAD] N° [CONSIGNAR NÚMERO DE DOCUMENTO DE IDENTIDAD]**, autorizo que durante la  
ejecución del contrato se me notifique al correo electrónico **[INDICAR EL CORREO ELECTRÓNICO]**.

**[CONSIGNAR CIUDAD Y FECHA]**

.....  
**Firma, nombres y apellidos del postor o  
representante legal o común, según  
corresponda**

## ANEXO N° 13

### DECLARACIÓN JURADA DE CUMPLIMIENTO DE CONDICIONES PARA LA APLICACIÓN DE LA EXONERACIÓN DEL IGV

Señores

**EVALUADORES**

**LICITACIÓN PÚBLICA DE OBRAS N° [CONSIGNAR NOMENCLATURA DEL PROCEDIMIENTO DE SELECCIÓN]**

Presente.-

Mediante el presente el suscrito, postor y/o representante legal de **[CONSIGNAR EN CASO DE SER PERSONA JURÍDICA]**, declaro bajo juramento que gozo del beneficio de la exoneración del IGV previsto en la Ley N° 27037, Ley de Promoción de la Inversión en la Amazonía, dado que cumplo con las condiciones siguientes:

- 1.- Que el domicilio fiscal de la empresa<sup>38</sup> se encuentra ubicada en la Amazonía y coincide con el lugar establecido como sede central (donde tiene su administración y lleva su contabilidad);
- 2.- Que la empresa se encuentra inscrita en las Oficinas Registrales de la Amazonía (exigible en caso de personas jurídicas);
- 3.- Que, al menos el setenta por ciento (70%) de los activos fijos de la empresa se encuentran en la Amazonía; y
- 4.- Que la empresa no tiene producción fuera de la Amazonía.<sup>39</sup>

**[CONSIGNAR CIUDAD Y FECHA]**

.....  
**Firma, nombres y apellidos del postor o representante legal, según corresponda**

#### Advertencia

*Cuando se trate de consorcios, esta declaración jurada será presentada por cada uno de los integrantes del consorcio, salvo que se trate de consorcios con contabilidad independiente, en cuyo caso debe ser suscrita por el representante común, debiendo indicar su condición de consorcio con contabilidad independiente y el número de RUC del consorcio.*

<sup>38</sup> En el artículo 1 del "Reglamento de las Disposiciones Tributarias contenidas en la Ley de Promoción de la Inversión en la Amazonía" se define como "empresa" a las "Personas naturales, sociedades conyugales, sucesiones indivisas y personas consideradas jurídicas por la Ley del Impuesto a la Renta, generadoras de rentas de tercera categoría, ubicadas en la Amazonía. Las sociedades conyugales son aquéllas que ejerzan la opción prevista en el Artículo 16 de la Ley del Impuesto a la Renta."

<sup>39</sup> En caso de empresas de comercialización, no consignar esta condición.



**ANEXO N° 14**  
**DECLARACIÓN JURADA DE ACTUALIZACIÓN DE DESAFECTACIÓN DE**  
**IMPEDIMENTO**

(Documento a presentar para el perfeccionamiento del contrato)

Señores

**DEPENDENCIA ENCARGADA DE LAS CONTRATACIONES**

**LICITACIÓN PÚBLICA DE OBRAS N° [CONSIGNAR NOMENCLATURA DEL PROCEDIMIENTO DE SELECCIÓN]**

**PROCEDIMIENTO]**

Presente.-

El que suscribe, [...], postor y/o representante legal de [CONSIGNAR EN CASO DE SER PERSONA JURÍDICA], identificado con **[CONSIGNAR TIPO DE DOCUMENTO DE IDENTIDAD] N° [CONSIGNAR NÚMERO DE DOCUMENTO DE IDENTIDAD]**, con poder inscrito en la localidad de [CONSIGNAR EN CASO DE SER PERSONA JURÍDICA] en la Ficha N° **[CONSIGNAR EN CASO DE SER PERSONA JURÍDICA]** Asiento N° **[CONSIGNAR EN CASO DE SER PERSONA JURÍDICA]**, **declaro que tengo los siguientes parientes<sup>40</sup>, los cuales cuentan con impedimento de carácter personal<sup>41</sup> de conformidad con el numeral 1 del párrafo 30.1 del artículo 30 de la Ley N° 32069, de acuerdo a lo siguiente:**

NOMBRE DEL PARIENTE 1 [...] con DNI [...] con CARGO [...] en la ENTIDAD [...] que a la fecha de la presente declaración es un impedido de carácter personal del Tipo [CONSIGNAR 1A, 1B, 1C, 1D, 1E, 1F, y 1G, según corresponda] de conformidad con el numeral 1 del artículo 30.1 de la Ley.

NOMBRE DEL PARIENTE 2 [...] con DNI [...] con CARGO [...] en la ENTIDAD [...] que a la fecha de la presente declaración es un impedido de carácter personal del Tipo [CONSIGNAR 1A, 1B, 1C, 1D, 1E, 1F, y 1G, según corresponda] de conformidad con el numeral 1 del artículo 30.1 de la Ley.

Sin perjuicio de ello, **DECLARO BAJO JURAMENTO** lo siguiente:

**A la fecha me encuentro exceptuado del impedimento por razón de parentesco, en razón de [INDICAR SUPUESTO: HABER SUSCRITO UN CONTRATO DERIVADO DE UN PROCEDIMIENTO DE SELECCIÓN COMPETITIVO O NO COMPETITIVO / HABER EJECUTADO CUATRO CONTRATOS MENORES EN EL MISMO TIPO DE OBJETO AL QUE POSTULA] dentro de los dos años previos a la convocatoria del procedimiento de selección, contratación directa o a la adjudicación de un contrato menor] conforme al inciso 2 del numeral 30.1 del artículo 30 de la Ley N° 32069<sup>42</sup>, Ley General de Contrataciones Públicas, lo cual acredito de conformidad con el numeral 39.4 del artículo 39 del Reglamento de la Ley N° 32069, Ley General de Contrataciones del Públicas, aprobado por Decreto Supremo N° 009-2025-EF.**

En ese sentido, mediante el presente cumplo con presentar la acreditación documental correspondiente:

**[CONSIGNAR EL DETALLE DE LOS DOCUMENTOS CORRESPONDIENTES]**

**[CONSIGNAR CIUDAD Y FECHA]**

<sup>40</sup> Se entiende pariente a aquellos hasta el segundo grado de consanguinidad y segundo de afinidad, lo que incluye al cónyuge, al conviviente, y al progenitor del hijo.

<sup>41</sup> Aplicables a autoridades, funcionarios o servidores públicos de acuerdo con lo que señala la Ley N° 32069.

<sup>42</sup> Conforme el numeral 2 "Impedimentos en razón del parentesco" del numeral 30.1 del artículo 30 de la Ley N° 32069, Ley General de Contrataciones Públicas.

.....  
**Firma, nombres y apellidos del postor o  
representante legal, según corresponda**



ANEXO N° 15

DECLARACIÓN JURADA

Señores

**EVALUADORES**

**LICITACIÓN PÚBLICA DE OBRAS N° [CONSIGNAR NOMENCLATURA DEL PROCEDIMIENTO DE SELECCIÓN]**

Presente.-

Mediante el presente el suscrito, postor y/o representante legal de **[CONSIGNAR EN CASO DE SER PERSONA JURÍDICA]**, declaro que la experiencia que acredito de la **empresa [CONSIGNAR LA DENOMINACIÓN DE LA PERSONA JURÍDICA]** como consecuencia de una reorganización societaria, no se encuentra en el supuesto establecido en el numeral 72.3 del artículo 72 del Reglamento de la Ley N° 32069, Ley General de Contrataciones Públicas, aprobado mediante Decreto Supremo N° 009-2025-EF.

**[CONSIGNAR CIUDAD Y FECHA]**

.....  
**Firma, nombres y apellidos del postor o representante legal, según corresponda**

**Advertencia**

*A efectos de cautelar la veracidad de esta declaración, el postor puede verificar la información de la Relación de Proveedores Sancionados por el Tribunal de Contrataciones Públicas con Sanción Vigente en <http://portal.osce.gob.pe/rnp/content/relación-de-proveedores-sancionados>. También le asiste dicha facultad a la dependencia encargada de las contrataciones o al órgano de la entidad contratante al que se le haya asignado la función de verificación de la oferta presentada por el postor ganador de la buena pro.*

ANEXO N° 16<sup>43</sup>

**DECLARACIÓN JURADA SOBRE INAPLICACIÓN DEL IMPEDIMENTO TIPO 4.D DEL INCISO 4 DEL NUMERAL 30.1 DEL ARTÍCULO 30 DE LA LEY N° 32069 REFERIDO A LA INSCRIPCIÓN EN EL REGISTRO DE DEUDORES ALIMENTARIOS MOROSOS – REDAM**

(Documento a presentar para el perfeccionamiento del contrato)

Señores

**EVALUADORES**

**LICITACIÓN PÚBLICA PARA BIENES N° [CONSIGNAR NOMENCLATURA DEL PROCEDIMIENTO DE SELECCIÓN]**

Presente.-

El que suscribe, [...], postor y/o apoderado de [CONSIGNAR EL NOMBRE DE LA PERSONA NATURAL QUE OTORGA EL PODER, DE SER EL CASO], identificado con [CONSIGNAR TIPO DE DOCUMENTO DE IDENTIDAD] N° [CONSIGNAR NÚMERO DE DOCUMENTO DE IDENTIDAD], con poder inscrito en la localidad de [CONSIGNAR EN CASO DE CONTAR CON APODERADO] en la Ficha N° [CONSIGNAR EN CASO DE CONTAR CON APODERADO] Asiento N° [CONSIGNAR EN CASO DE CONTAR CON APODERADO], DECLARO BAJO JURAMENTO que no me resulta aplicable el impedimento Tipo 4.D del inciso 4 del numeral 30.1 del artículo 30 de la Ley, referido a las personas inscritas en el Registro de Deudores Alimentarios Morosos del Poder Judicial (Redam), considerando lo siguiente:

**EL PROVEEDOR DEBE CONSIGNAR LA INFORMACIÓN SÓLO UNA DE LAS OPCIONES QUE SE ESTABLECEN A CONTINUACIÓN, SEGÚN SEA EL CASO:**

- Que, se ha remitido el/la [CONSIGNAR LA DENOMINACIÓN EXACTA DEL DOCUMENTO REMITIDO POR EL PROVEEDOR AL JUZGADO A CARGO DEL PROCESO DE ALIMENTOS] con fecha de recepción [CONSIGNAR FECHA DE RECEPCIÓN] dirigido/a al [CONSIGNAR LOS DATOS DE IDENTIFICACIÓN DEL JUZGADO A CARGO DEL PROCESO DE ALIMENTOS QUE CORRESPONDA], mediante el cual se informó la cancelación de la deuda alimentaria derivada del proceso de alimentos seguido por [CONSIGNAR LOS DATOS DE LA PARTE DEMANDANTE DEL PROCESO DE ALIMENTOS], la cual tiene carácter de declaración jurada, para lo cual me sujeto al principio de presunción de veracidad. Se adjunta el cargo de recepción del indicado documento.

Que, sí me encuentro en el registro de deudores alimentario moroso, por lo que; autorizo se me descuenta del pago que me corresponde como contraprestación del contrato derivado del presente procedimiento de selección, el monto de la pensión mensual fijada en el proceso de alimentos seguido por [CONSIGNAR LOS DATOS DE LA PARTE DEMANDANTE DEL PROCESO DE ALIMENTOS] ante el [CONSIGNAR LOS DATOS DE IDENTIFICACIÓN DEL JUZGADO CORRESPONDIENTE], para lo cual adjunto:

- a) La sentencia emitida por el [CONSIGNAR LOS DATOS DE IDENTIFICACIÓN DEL JUZGADO A CARGO DEL PROCESO DE ALIMENTOS QUE CORRESPONDA] en el trámite del proceso de alimentos seguido en el expediente [CONSIGNAR EL NÚMERO DE EXPEDIENTE JUDICIAL]

<sup>43</sup> De conformidad con lo previsto en el numeral 39.2 del artículo 39 del Reglamento de la Ley N° 32069, Ley General de Contrataciones Públicas.



La información complementaria solicitada por la entidad contratante para realizar el descuento, la que comprende lo siguiente: **[LA ENTIDAD CONTRATANTE DEBE CONSIGNAR LA INFORMACIÓN QUE REQUIERA DEL PROVEEDOR PARA HACER EFECTIVO EL DESCUENTO]**

**[CONSIGNAR CIUDAD Y FECHA]**

.....  
**Firma, nombres y apellidos del postor o  
apoderado, según corresponda**

**ANEXO N° 17**

**ELECCIÓN DE CENTRO DE ADMINISTRACIÓN DE LA JPRD**

**(DOCUMENTO A PRESENTAR PARA EL PERFECCIONAMIENTO DEL CONTRATO)**

Señores

**EVALUADORES**

**LICITACIÓN PÚBLICA DE OBRAS N° [CONSIGNAR NOMENCLATURA DEL PROCEDIMIENTO DE SELECCIÓN]**

Presente.-

El que se suscribe, [.....], postor adjudicado y/o representante legal de **[CONSIGNAR EN CASO DE SER PERSONA JURÍDICA]**, identificado con **[CONSIGNAR TIPO DE DOCUMENTO DE IDENTIDAD]** N° **[CONSIGNAR NÚMERO DE DOCUMENTO DE IDENTIDAD]**, elijo el Centro de Administración de la JPRD del listado proporcionado por la entidad contratante:

**[RELLENAR LA RAZON SOCIAL DEL CENTRO DE ADMINISTRACIÓN DE LA JPRD ELEGIDO]**

**[CONSIGNAR CIUDAD Y FECHA]**

.....  
Firma, nombres y apellidos del postor o  
representante legal o común, según corresponda