

BASES ESTÁNDAR DE LICITACIÓN PÚBLICA PARA LA CONTRATACIÓN DE SUMINISTRO DE BIENES¹

LICITACIÓN PÚBLICA Nº LP-SM-5-2020-ELCTO S.A.-1

CONTRATACIÓN DE SUMINISTRO DE BIENES ADQUISICIÓN DE CONECTORES Y TERMINALES

¹ Se utilizarán estas Bases cuando se trate de la contratación de bienes con entrega periódica

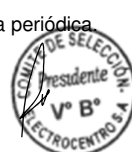

DEBER DE COLABORACIÓN

La Entidad y todo proveedor que se someta a las presentes Bases, sea como participante, postor y/o contratista, deben conducir su actuación conforme a los principios previstos en la Ley de Contrataciones del Estado.

En este contexto, se encuentran obligados a prestar su colaboración al OSCE y a la Secretaría Técnica de la Comisión de Defensa de la Libre Competencia del INDECOPI, en todo momento según corresponda a sus competencias, a fin de comunicar presuntos casos de fraude, colusión y corrupción por parte de los funcionarios y servidores de la Entidad, así como los proveedores y demás actores que participan en el proceso de contratación.

De igual forma, deben poner en conocimiento del OSCE y a la Secretaría Técnica de la Comisión de Defensa de la Libre Competencia del INDECOPI los indicios de conductas anticompetitivas que se presenten durante el proceso de contratación, en los términos del Decreto Legislativo N° 1034, "Ley de Represión de Conductas Anticompetitivas", o norma que la sustituya, así como las demás normas de la materia.

La Entidad y todo proveedor que se someta a las presentes Bases, sea como participante, postor y/o contratista del proceso de contratación deben permitir al OSCE o a la Secretaría Técnica de la Comisión de Defensa de la Libre Competencia del INDECOPI el acceso a la información referida a las contrataciones del Estado que sea requerida, prestar testimonio o absolución de posiciones que se requieran, entre otras formas de colaboración.



SECCIÓN GENERAL

DISPOSICIONES COMUNES DEL PROCEDIMIENTO DE SELECCIÓN

(ESTA SECCIÓN NO DEBE SER MODIFICADA EN NINGÚN EXTREMO, BAJO SANCIÓN DE NULIDAD)



CAPÍTULO I ETAPAS DEL PROCEDIMIENTO DE SELECCIÓN

1.1. REFERENCIAS

Cuando en el presente documento se mencione la palabra Ley, se entiende que se está haciendo referencia a la Ley N° 30225, Ley de Contrataciones del Estado, y cuando se mencione la palabra Reglamento, se entiende que se está haciendo referencia al Reglamento de la Ley de Contrataciones del Estado aprobado por Decreto Supremo N° 344-2018-EF.

Las referidas normas incluyen sus respectivas modificaciones, de ser el caso.

1.2. CONVOCATORIA

Se realiza a través de su publicación en el SEACE de conformidad con lo señalado en el artículo 54 del Reglamento, en la fecha señalada en el calendario del procedimiento de selección, debiendo adjuntar las bases y resumen ejecutivo.

1.3. REGISTRO DE PARTICIPANTES

El registro de participantes se realiza conforme al artículo 55 del Reglamento. En el caso de un consorcio, basta que se registre uno (1) de sus integrantes.

Importante

- *Para registrarse como participante en un procedimiento de selección convocado por las Entidades del Estado Peruano, es necesario que los proveedores cuenten con inscripción vigente y estar habilitados ante el Registro Nacional de Proveedores (RNP) que administra el Organismo Supervisor de las Contrataciones del Estado (OSCE). Para obtener mayor información, se puede ingresar a la siguiente dirección electrónica: www.rnp.gob.pe.*
- *Los proveedores que deseen registrar su participación deben ingresar al SEACE utilizando su Certificado SEACE (usuario y contraseña). Asimismo, deben observar las instrucciones señaladas en el documento de orientación "Guía para el registro de participantes electrónico" publicado en <https://www2.seace.gob.pe/>.*
- *En caso los proveedores no cuenten con inscripción vigente en el RNP y/o se encuentren inhabilitados o suspendidos para ser participantes, postores y/o contratistas, el SEACE restringirá su registro, quedando a potestad de estos intentar nuevamente registrar su participación en el procedimiento de selección en cualquier otro momento, dentro del plazo establecido para dicha etapa, siempre que haya obtenido la vigencia de su inscripción o quedado sin efecto la sanción que le impuso el Tribunal de Contrataciones del Estado.*

1.4. FORMULACIÓN DE CONSULTAS Y OBSERVACIONES A LAS BASES

La formulación de consultas y observaciones a las bases se efectúa de conformidad con lo establecido en los numerales 72.1 y 72.2 del artículo 72 del Reglamento.

1.5. ABSOLUCIÓN DE CONSULTAS, OBSERVACIONES E INTEGRACIÓN DE BASES

La absolución de consultas, observaciones e integración de las bases se realizan conforme a las disposiciones previstas en los numerales 72.4 y 72.5 del artículo 72 del Reglamento.



Importante

- *No se absolverán consultas y observaciones a las bases que se presenten en forma física.*
- *Cuando exista divergencia entre lo indicado en el pliego de absolución de consultas y observaciones y la integración de bases, prevalece lo absuelto en el referido pliego; sin perjuicio, del deslinde de responsabilidades correspondiente.*

1.6. ELEVACIÓN AL OSCE DEL PLIEGO DE ABSOLUCIÓN DE CONSULTAS Y OBSERVACIONES E INTEGRACIÓN DE BASES

Los cuestionamientos al pliego de absolución de consultas y observaciones así como a las bases integradas por supuestas vulneraciones a la normativa de contrataciones, a los principios que rigen la contratación pública u otra normativa que tenga relación con el objeto de la contratación, pueden ser elevados al OSCE de acuerdo a lo indicado en los numerales del 72.8 al 72.11 del artículo 72 del Reglamento.

La solicitud de elevación para emisión de Pronunciamiento se presenta ante la Entidad, la cual debe remitir al OSCE el expediente completo, de acuerdo a lo señalado en el artículo 124 del TUO de la Ley 27444, aprobado por Decreto Supremo N° 004-2019-JUS, al día hábil siguiente de recibida dicha solicitud.

Advertencia

La solicitud de elevación al OSCE de los cuestionamientos al pliego de absolución de consultas y observaciones, así como a las Bases integradas, se realiza de manera electrónica a través del SEACE, a partir de la oportunidad en que establezca el OSCE mediante comunicado.

Importante

Constituye infracción pasible de sanción según lo previsto en el literal n) del numeral 50.1 del artículo 50 de la Ley, presentar cuestionamientos maliciosos o manifiestamente infundados al pliego de absolución de consultas y/u observaciones.

1.7. FORMA DE PRESENTACIÓN DE OFERTAS

Las ofertas se presentan conforme lo establecido en el artículo 59 del Reglamento.

Las declaraciones juradas, formatos o formularios previstos en las bases que conforman la oferta deben estar debidamente firmados por el postor (firma manuscrita). Los demás documentos deben ser visados por el postor. En el caso de persona jurídica, por su representante legal, apoderado o mandatario designado para dicho fin y, en el caso de persona natural, por este o su apoderado. No se acepta el pegado de la imagen de una firma o visto. Las ofertas se presentan foliadas.

Importante

- *Los formularios electrónicos que se encuentran en el SEACE y que los proveedores deben llenar para presentar sus ofertas, tienen carácter de declaración jurada.*
- *En caso la información contenida en los documentos escaneados que conforman la oferta no coincida con lo declarado a través del SEACE, prevalece la información declarada en los documentos escaneados.*
- *No se tomarán en cuenta las ofertas que se presenten en físico a la Entidad.*

1.8. PRESENTACIÓN Y APERTURA DE OFERTAS

El participante presentará su oferta de manera electrónica a través del SEACE, desde las 00:01 horas hasta las 23:59 horas del día establecido para el efecto en el cronograma del procedimiento; adjuntando el archivo digitalizado que contenga los documentos que conforman la oferta de acuerdo a lo requerido en las bases.

El participante debe verificar antes de su envío, bajo su responsabilidad, que el archivo pueda ser descargado y su contenido sea legible.

Importante

Los integrantes de un consorcio no pueden presentar ofertas individuales ni conformar más de un consorcio en un procedimiento de selección, o en un determinado ítem cuando se trate de procedimientos de selección según relación de ítems.

En la apertura electrónica de la oferta, el comité de selección, verifica la presentación de lo exigido en la sección específica de las bases, de conformidad con el numeral 73.2 del artículo 73 del Reglamento y determina si las ofertas responden a las características y/o requisitos funcionales y condiciones de las Especificaciones Técnicas, detalladas en la sección específica de las bases. De no cumplir con lo requerido, la oferta se considera no admitida.

1.9. EVALUACIÓN DE LAS OFERTAS

La evaluación de las ofertas se realiza conforme a lo establecido en el artículo 74 del Reglamento.

El desempate mediante sorteo se realiza de manera electrónica a través del SEACE.

1.10. CALIFICACIÓN DE OFERTAS

La calificación de las ofertas se realiza conforme a lo establecido en los numerales 75.1 y 75.2 del artículo 75 del Reglamento.

1.11. SUBSANACIÓN DE LAS OFERTAS

La subsanación de las ofertas se sujeta a lo establecido en el artículo 60 del Reglamento. El plazo que se otorgue para la subsanación no puede ser inferior a un (1) día hábil.

La solicitud de subsanación se realiza de manera electrónica a través del SEACE y será remitida al correo electrónico consignado por el postor al momento de realizar su inscripción en el RNP, siendo su responsabilidad el permanente seguimiento de las notificaciones a dicho correo. La notificación de la solicitud se entiende efectuada el día de su envío al correo electrónico.

La presentación de las subsanaciones se realiza a través del SEACE. No se tomará en cuenta la subsanación que se presente en físico a la Entidad.

1.12. RECHAZO DE LAS OFERTAS

Previo al otorgamiento de la buena pro, el comité de selección revisa las ofertas económicas que cumplen los requisitos de calificación, de conformidad con lo establecido para el rechazo de ofertas, previsto en el artículo 68 del Reglamento, de ser el caso.



De rechazarse alguna de las ofertas calificadas, el comité de selección revisa el cumplimiento de los requisitos de calificación de los postores que siguen en el orden de prelación, en caso las hubiere.

1.13. OTORGAMIENTO DE LA BUENA PRO

Definida la oferta ganadora, el comité de selección otorga la buena pro mediante su publicación en el SEACE, incluyendo el cuadro comparativo y las actas debidamente motivadas de los resultados de la admisión, no admisión, evaluación, calificación, descalificación y el otorgamiento de la buena pro.

1.14. CONSENTIMIENTO DE LA BUENA PRO

Cuando se hayan presentado dos (2) o más ofertas, el consentimiento de la buena pro se produce a los ocho (8) días hábiles siguientes de la notificación de su otorgamiento, sin que los postores hayan ejercido el derecho de interponer el recurso de apelación.

En caso que se haya presentado una sola oferta, el consentimiento de la buena pro se produce el mismo día de la notificación de su otorgamiento.

El consentimiento del otorgamiento de la buena pro se publica en el SEACE al día hábil siguiente de producido.

Importante

Una vez consentido el otorgamiento de la buena pro, el órgano encargado de las contrataciones o el órgano de la Entidad al que se haya asignado tal función realiza la verificación de la oferta presentada por el postor ganador de la buena pro conforme lo establecido en el numeral 64.6 del artículo 64 del Reglamento.



CAPÍTULO II SOLUCIÓN DE CONTROVERSIAS DURANTE EL PROCEDIMIENTO DE SELECCIÓN

2.1. RECURSO DE APELACIÓN

A través del recurso de apelación se pueden impugnar los actos dictados durante el desarrollo del procedimiento de selección hasta antes del perfeccionamiento del contrato.

El recurso de apelación se presenta ante y es resuelto por el Tribunal de Contrataciones del Estado.

Los actos que declaren la nulidad de oficio, la cancelación del procedimiento de selección y otros actos emitidos por el Titular de la Entidad que afecten la continuidad de este, se impugnan ante el Tribunal de Contrataciones del Estado.

Importante

- *Una vez otorgada la buena pro, el comité de selección, está en la obligación de permitir el acceso de los participantes y postores al expediente de contratación, salvo la información calificada como secreta, confidencial o reservada por la normativa de la materia, a más tardar dentro del día siguiente de haberse solicitado por escrito.*
Luego de otorgada la buena pro no se da a conocer las ofertas cuyos requisitos de calificación no fueron analizados y revisados por el comité de selección.
- *A efectos de recoger la información de su interés, los postores pueden valerse de distintos medios, tales como: (i) la lectura y/o toma de apuntes, (ii) la captura y almacenamiento de imágenes, e incluso (iii) pueden solicitar copia de la documentación obrante en el expediente, siendo que, en este último caso, la Entidad deberá entregar dicha documentación en el menor tiempo posible, previo pago por tal concepto.*
- *El recurso de apelación se presenta ante la Mesa de Partes del Tribunal o ante las oficinas desconcentradas del OSCE.*

2.2. PLAZOS DE INTERPOSICIÓN DEL RECURSO DE APELACIÓN

La apelación contra el otorgamiento de la buena pro o contra los actos dictados con anterioridad a ella se interpone dentro de los ocho (8) días hábiles siguientes de haberse notificado el otorgamiento de la buena pro.

La apelación contra los actos dictados con posterioridad al otorgamiento de la buena pro, contra la declaración de nulidad, cancelación y declaratoria de desierto del procedimiento, se interpone dentro de los ocho (8) días hábiles siguientes de haberse tomado conocimiento del acto que se desea impugnar.



CAPÍTULO III DEL CONTRATO

3.1. PERFECCIONAMIENTO DEL CONTRATO

Los plazos y el procedimiento para perfeccionar el contrato se realiza conforme a lo indicado en el artículo 141 del Reglamento.

Para perfeccionar el contrato, el postor ganador de la buena pro debe presentar los documentos señalados en el artículo 139 del Reglamento y los previstos en la sección específica de las bases.

3.2. GARANTÍAS

Las garantías que deben otorgar los postores y/o contratistas, según corresponda, son las de fiel cumplimiento del contrato y por los adelantos.

3.2.1. GARANTÍA DE FIEL CUMPLIMIENTO

Como requisito indispensable para perfeccionar el contrato, el postor ganador debe entregar a la Entidad la garantía de fiel cumplimiento del mismo por una suma equivalente al diez por ciento (10%) del monto del contrato original. Esta se mantiene vigente hasta la conformidad de la recepción de la prestación a cargo del contratista.

Importante

En los contratos periódicos de suministro de bienes que celebren las Entidades con las micro y pequeñas empresas, estas últimas pueden otorgar como garantía de fiel cumplimiento el diez por ciento (10%) del monto del contrato original, porcentaje que es retenido por la Entidad durante la primera mitad del número total de pagos a realizarse, de forma prorrateada en cada pago, con cargo a ser devuelto a la finalización del mismo, conforme lo establecen los numerales 149.4 y 149.5 del artículo 149 del Reglamento.

3.2.2. GARANTÍA DE FIEL CUMPLIMIENTO POR PRESTACIONES ACCESORIAS

En las contrataciones que conllevan la ejecución de prestaciones accesorias, tales como mantenimiento, reparación o actividades afines, se otorga una garantía adicional por una suma equivalente al diez por ciento (10%) del monto del contrato de la prestación accesorio, la misma que debe ser renovada periódicamente hasta el cumplimiento total de las obligaciones garantizadas.

Importante

En los contratos derivados de procedimientos de selección por relación de ítems, cuando el monto del ítem adjudicado o la sumatoria de los montos de los ítems adjudicados sea igual o menor a cien mil Soles (S/ 100,000.00), no corresponde presentar garantía de fiel cumplimiento de contrato ni garantía de fiel cumplimiento por prestaciones accesorias, conforme a lo dispuesto en el literal a) del artículo 152 del Reglamento.



3.2.3. GARANTÍA POR ADELANTO

En caso se haya previsto en la sección específica de las bases la entrega de adelantos, el contratista debe presentar una garantía emitida por idéntico monto conforme a lo estipulado en el artículo 153 del Reglamento.

3.3. REQUISITOS DE LAS GARANTÍAS

Las garantías que se presenten deben ser incondicionales, solidarias, irrevocables y de realización automática en el país, al solo requerimiento de la Entidad. Asimismo, deben ser emitidas por empresas que se encuentren bajo la supervisión directa de la Superintendencia de Banca, Seguros y Administradoras Privadas de Fondos de Pensiones y que cuenten con clasificación de riesgo B o superior. Asimismo, deben estar autorizadas para emitir garantías; o estar consideradas en la última lista de bancos extranjeros de primera categoría que periódicamente publica el Banco Central de Reserva del Perú.

Importante

Corresponde a la Entidad verificar que las garantías presentadas por el postor ganador de la buena pro y/o contratista cumplan con los requisitos y condiciones necesarios para su aceptación y eventual ejecución, sin perjuicio de la determinación de las responsabilidades funcionales que correspondan.

Advertencia

Los funcionarios de las Entidades no deben aceptar garantías emitidas bajo condiciones distintas a las establecidas en el presente numeral, debiendo tener en cuenta lo siguiente:

1. La clasificadora de riesgo que asigna la clasificación a la empresa que emite la garantía debe encontrarse listada en el portal web de la SBS (<http://www.sbs.gob.pe/sistema-financiero/clasificadoras-de-riesgo>).

2. Se debe identificar en la página web de la clasificadora de riesgo respectiva, cuál es la clasificación vigente de la empresa que emite la garantía, considerando la vigencia a la fecha de emisión de la garantía.

3. Para fines de lo establecido en el artículo 148 del Reglamento, la clasificación de riesgo B, incluye las clasificaciones B+ y B.

4. Si la empresa que otorga la garantía cuenta con más de una clasificación de riesgo emitida por distintas empresas listadas en el portal web de la SBS, bastará que en una de ellas cumpla con la clasificación mínima establecida en el Reglamento.

En caso exista alguna duda sobre la clasificación de riesgo asignada a la empresa emisora de la garantía, se deberá consultar a la clasificadora de riesgos respectiva.

De otro lado, además de cumplir con el requisito referido a la clasificación de riesgo, a efectos de verificar si la empresa emisora se encuentra autorizada por la SBS para emitir garantías, debe revisarse el portal web de dicha Entidad (<http://www.sbs.gob.pe/sistema-financiero/relacion-de-empresas-que-se-encuentran-autorizadas-a-emitir-cartas-fianza>).

Los funcionarios competentes deben verificar la autenticidad de la garantía a través de los mecanismos establecidos (consulta web, teléfono u otros) por la empresa emisora.

3.4. EJECUCIÓN DE GARANTÍAS



La Entidad puede solicitar la ejecución de las garantías conforme a los supuestos contemplados en el artículo 155 del Reglamento.

3.5. ADELANTOS

La Entidad puede entregar adelantos directos al contratista, los que en ningún caso exceden en conjunto del treinta por ciento (30%) del monto del contrato original, siempre que ello haya sido previsto en la sección específica de las bases.

3.6. PENALIDADES

3.6.1. PENALIDAD POR MORA EN LA EJECUCIÓN DE LA PRESTACIÓN

En caso de retraso injustificado del contratista en la ejecución de las prestaciones objeto del contrato, la Entidad le aplica automáticamente una penalidad por mora por cada día de atraso, de conformidad con el artículo 162 del Reglamento.

3.6.2. OTRAS PENALIDADES

La Entidad puede establecer penalidades distintas a la mencionada en el numeral precedente, según lo previsto en el artículo 163 del Reglamento y lo indicado en la sección específica de las bases.

Estos dos tipos de penalidades se calculan en forma independiente y pueden alcanzar cada una un monto máximo equivalente al diez por ciento (10%) del monto del contrato vigente, o de ser el caso, del ítem que debió ejecutarse.

3.7. INCUMPLIMIENTO DEL CONTRATO

Las causales para la resolución del contrato, serán aplicadas de conformidad con el artículo 36 de la Ley y 164 del Reglamento.

3.8. PAGOS

El pago se realiza después de ejecutada la respectiva prestación, pudiendo contemplarse pagos a cuenta, según la forma establecida en la sección específica de las bases o en el contrato.

La Entidad paga las contraprestaciones pactadas a favor del contratista dentro de los diez (10) días calendario siguientes de otorgada la conformidad de los bienes, siempre que se verifiquen las condiciones establecidas en el contrato para ello, bajo responsabilidad del funcionario competente.

La conformidad se emite en un plazo máximo de siete (7) días de producida la recepción salvo que se requiera efectuar pruebas que permitan verificar el cumplimiento de la obligación, en cuyo caso la conformidad se emite en un plazo máximo de quince (15) días, bajo responsabilidad del funcionario que debe emitir la conformidad.

En el caso que se haya suscrito contrato con un consorcio, el pago se realizará de acuerdo a lo que se indique en el contrato de consorcio.

Advertencia

En caso de retraso en los pagos a cuenta o pago final por parte de la Entidad, salvo que se deba a caso fortuito o fuerza mayor, esta reconoce al contratista los intereses legales correspondientes, de conformidad con el artículo 39 de la Ley y 171 del Reglamento, debiendo repetir contra los responsables de la demora injustificada.



3.9. DISPOSICIONES FINALES

Todos los demás aspectos del presente procedimiento no contemplados en las bases se regirán supletoriamente por la Ley y su Reglamento, así como por las disposiciones legales vigentes.



SECCIÓN ESPECÍFICA

CONDICIONES ESPECIALES DEL PROCEDIMIENTO DE SELECCIÓN

(EN ESTA SECCIÓN LA ENTIDAD DEBERÁ COMPLETAR LA INFORMACIÓN EXIGIDA, DE ACUERDO A LAS INSTRUCCIONES INDICADAS)



CAPÍTULO I GENERALIDADES

1.1. ENTIDAD CONVOCANTE

Nombre : EMPRESA REGIONAL DE SERVICIO PÚBLICO DE ELECTRICIDAD DEL CENTRO S.A.
RUC N° : 20129646099
Domicilio legal : Jr. Amazonas N° 641 – Distrito y Provincia de Huancayo, Departamento Junín – Perú
Teléfono: : (064) 481300
Correo electrónico: : epaucarcajal@distriluz.com.pe

1.2. OBJETO DE LA CONVOCATORIA

El presente procedimiento de selección tiene por objeto la contratación del suministro de conectores y terminales empleados en los trabajos de montaje y mantenimiento de redes de distribución eléctrica de Electrocentro S.A.

El listado de materiales considerados en el presente proceso son:

Item	Subítem	Cod SAP	Descripción	Unidad de Medida	Cantidad
1.0	1.01	160008	CONECTOR DOBLE VIA BIMETALICO 10-50/2.5-10mm² 1P	UND	30,600
	1.02	160009	CONECTOR DOBLE VIA BIMETALICO 10-50/2.5-10mm² 2P	UND	19,500
	1.03	160601	CONECTOR DOBLE VIA BIMETALICO 10-70/2.5-35mm² 2P	UND	1,600
	1.04	160012	CONECTOR DOBLE VIA DE ALUMINIO 16-35mm² 1P	UND	2,400
	1.05	160013	CONECTOR DOBLE VIA DE ALUMINIO 50-70mm² 2P	UND	4,400
	1.06	160014	CONECTOR DOBLE VIA DE ALUMINIO 70-120mm² 2P	UND	2,700
	1.07	160022	CONECTOR DOBLE VIA DE ALUMINIO 35-50mm² 2P	UND	3,200
	1.08	160225	TERMINAL A COMPRESIÓN DE COBRE ESTAÑADO 120mm², B. STAND.	UND	650
	1.09	160227	TERMINAL A COMPRESIÓN DE COBRE ESTAÑADO 16mm², B. STAND.	UND	800
	1.10	160229	TERMINAL A COMPRESIÓN DE COBRE ESTAÑADO 240mm², B. LARGO	UND	200
	1.11	160230	TERMINAL A COMPRESIÓN DE COBRE ESTAÑADO 25mm², B. STAND.	UND	1,800
	1.12	160231	TERMINAL A COMPRESIÓN DE COBRE ESTAÑADO 35mm², B. STAND.	UND	3,240
	1.13	160232	TERMINAL A COMPRESIÓN DE COBRE ESTAÑADO 50mm², B. STAND.	UND	3,680
	1.14	160233	TERMINAL A COMPRESIÓN DE COBRE ESTAÑADO 70mm², B. STAND.	UND	2,850
	1.15	160234	TERMINAL A COMPRESIÓN DE COBRE ESTAÑADO 95mm², B. STAND.	UND	2,300

1.3. EXPEDIENTE DE CONTRATACIÓN

El expediente de contratación fue aprobado mediante memorándum GR-482-2020 el 03 de agosto del 2020.



1.4. FUENTE DE FINANCIAMIENTO

Recursos directamente recaudados.

Importante

La fuente de financiamiento debe corresponder a aquella prevista en la Ley de Equilibrio Financiero del Presupuesto del Sector Público del año fiscal en el cual se convoca el procedimiento de selección.

1.5. SISTEMA DE CONTRATACIÓN

El presente procedimiento se rige por el sistema de suma alzada, de acuerdo con lo establecido en el expediente de contratación respectivo.

1.6. MODALIDAD DE EJECUCIÓN

No aplica.

1.7. DISTRIBUCIÓN DE LA BUENA PRO

No aplica.

1.8. ALCANCES DEL REQUERIMIENTO

El alcance de la prestación está definido en el Capítulo III de la presente sección de las bases.

1.9. PLAZO DE ENTREGA

Los bienes materia de la presente convocatoria se entregarán de acuerdo al calendario y a partir del día siguiente de realizado las pruebas de aceptación con resultado favorable, en concordancia con lo establecido en el expediente de contratación.

CRONOGRAMA DE ENTREGA

Material	Descripción del material	Unidad	CANTIDADES				Total
			1ra entrega (a 60 días de la aceptación)	2da entrega (a 180 días de la 1ra entrega)	3ra entrega (a 360 días de la 1ra entrega)	4ta entrega (a 540 días de la 1ra entrega)	
160008	CONECTOR DOBLE VIA BIMETALICO 10-50/2.5-10mm ² 1P	UND	7,650	7,650	7,650	7,650	30,600
160009	CONECTOR DOBLE VIA BIMETALICO 10-50/2.5-10mm ² 2P	UND	4,875	4,875	4,875	4,875	19,500
160601	CONECTOR DOBLE VIA BIMETALICO 10-70/2.5-35mm ² 2P	UND	400	400	400	400	1,600
160012	CONECTOR DOBLE VIA DE ALUMINIO 16-35mm ² 1P	UND	600	600	600	600	2,400
160013	CONECTOR DOBLE VIA DE ALUMINIO 50-70mm ² 2P	UND	1,100	1,100	1,100	1,100	4,400
160014	CONECTOR DOBLE VIA DE ALUMINIO 70-120mm ² 2P	UND	675	675	675	675	2,700
160022	CONECTOR DOBLE VIA DE ALUMINIO 35-50mm ² 2P	UND	800	800	800	800	3,200
160225	TERMINAL A COMPRESIÓN DE COBRE ESTAÑADO 120mm ² , B.	UND	163	162	163	162	650

	STAND.						
160227	TERMINAL A COMPRESIÓN DE COBRE ESTANADO 16mm ² , B. STAND.	UND	200	200	200	200	800
160229	TERMINAL A COMPRESIÓN DE COBRE ESTANADO 240mm ² , B. LARGO	UND	50	50	50	50	200
160230	TERMINAL A COMPRESIÓN DE COBRE ESTANADO 25mm ² , B. STAND.	UND	450	450	450	450	1,800
160231	TERMINAL A COMPRESIÓN DE COBRE ESTANADO 35mm ² , B. STAND.	UND	810	810	810	810	3,240
160232	TERMINAL A COMPRESIÓN DE COBRE ESTANADO 50mm ² , B. STAND.	UND	920	920	920	920	3,680
160233	TERMINAL A COMPRESIÓN DE COBRE ESTANADO 70mm ² , B. STAND.	UND	713	712	713	712	2,850
160234	TERMINAL A COMPRESIÓN DE COBRE ESTANADO 95mm ² , B. STAND.	UND	575	575	575	575	2,300

1.10. COSTO DE REPRODUCCIÓN Y ENTREGA DE BASES

Los participantes registrados tienen el derecho de recabar un ejemplar de las bases, para cuyo efecto deben efectuar el depósito de S/ 10.00 (Diez con 00/100 soles) en la cuenta corriente de ELECTROCENTRO S.A. en Moneda Nacional N° 000-0106151 del Banco SCOTIABANK.

Con el boucher deben recoger las bases en las oficinas de Electrocentro S.A. ubicadas en el Jr. Pichis N° 259, distrito y provincia de Huancayo.

Importante

El costo de entrega de un ejemplar de las bases no puede exceder el costo de su reproducción.

1.11. BASE LEGAL

- Decreto de Urgencia N° 014-2019 - Decreto de Urgencia que Aprueba el Presupuesto del Sector Público para el Año Fiscal 2020.
- Decreto de Urgencia N° 015-2019 - Decreto de Urgencia para el Equilibrio Financiero del Presupuesto del Sector Público para el Año Fiscal 2020.
- Ley de Contrataciones del Estado, aprobada mediante Decreto Legislativo N° 30225 y su modificatoria Decreto Legislativo N°1444.
- Reglamento de la Ley de Contrataciones del Estado, aprobado mediante Decreto Supremo N° 344- 2018-EF.
- Ley N° 27444 - Ley del Procedimiento Administrativo General.

Las referidas normas incluyen sus respectivas modificaciones, de ser el caso.



CAPÍTULO II DEL PROCEDIMIENTO DE SELECCIÓN

2.1. CALENDARIO DEL PROCEDIMIENTO DE SELECCIÓN

Según el cronograma de la ficha de selección de la convocatoria publicada en el SEACE.

Importante

De conformidad con la vigesimosegunda Disposición Complementaria Final del Reglamento, en caso la Entidad (Ministerios y sus organismos públicos, programas o proyectos adscritos) haya difundido el requerimiento a través del SEACE siguiendo el procedimiento establecido en dicha disposición, no procede formular consultas u observaciones al requerimiento.

2.2. CONTENIDO DE LAS OFERTAS

La oferta contendrá, además de un índice de documentos², la siguiente documentación:

2.2.1. Documentación de presentación obligatoria

2.2.1.1. Documentos para la admisión de la oferta

- Declaración jurada de datos del postor. **(Anexo N° 1)**
- Documento que acredite la representación de quien suscribe la oferta.

En caso de persona jurídica, copia del certificado de vigencia de poder del representante legal, apoderado o mandatario designado para tal efecto.

En caso de persona natural, copia del documento nacional de identidad o documento análogo, o del certificado de vigencia de poder otorgado por persona natural, del apoderado o mandatario, según corresponda.

El certificado de vigencia de poder expedido por registros públicos no debe tener una antigüedad mayor de treinta (30) días calendario a la presentación de ofertas, computada desde la fecha de emisión.

En el caso de consorcios, este documento debe ser presentado por cada uno de los integrantes del consorcio que suscriba la promesa de consorcio, según corresponda.

Advertencia

De acuerdo con el artículo 4 del Decreto Legislativo N° 1246, las Entidades están prohibidas de exigir a los administrados o usuarios la información que puedan obtener directamente mediante la interoperabilidad a que se refieren los artículos 2 y 3 de dicho Decreto Legislativo. En esa medida, si la Entidad es usuaria de la Plataforma de Interoperabilidad del Estado – PIDE³ y siempre que el servicio web se encuentre activo en el Catálogo de Servicios de dicha plataforma, no corresponderá exigir el certificado de vigencia de poder y/o documento nacional de identidad.

- Declaración jurada de acuerdo con el literal b) del artículo 52 del Reglamento.

² La omisión del índice no determina la no admisión de la oferta.

³ Para mayor información de las Entidades usuarias y del Catálogo de Servicios de la Plataforma de Interoperabilidad del Estado – PIDE ingresar al siguiente enlace <https://www.gobiernodigital.gob.pe/interoperabilidad/>



(Anexo N° 2)

- d) Declaración jurada de cumplimiento de las Especificaciones Técnicas contenidas en el numeral 3.1 del Capítulo III de la presente sección. **(Anexo N° 3)**
- e) Tablas de datos técnicos, de acuerdo a las tablas indicadas en el requerimiento, con el campo “valor garantizado” debidamente rellenado.
- f) Declaración jurada de plazo de entrega. **(Anexo N° 4)**⁴
- g) Promesa de consorcio con firmas legalizadas, de ser el caso, en la que se consigne los integrantes, el representante común, el domicilio común y las obligaciones a las que se compromete cada uno de los integrantes del consorcio así como el porcentaje equivalente a dichas obligaciones. **(Anexo N° 5)**
- h) El precio de la oferta en soles debe registrarse directamente en el formulario electrónico del SEACE.

Adicionalmente, se debe adjuntar el Anexo N° 6 en el caso de procedimientos convocados a precios unitarios.

En el caso de procedimientos convocados a suma alzada únicamente se debe adjuntar el Anexo N° 6, cuando corresponda indicar el monto de la oferta de la prestación accesoria o que el postor goza de alguna exoneración legal.

El precio total de la oferta y los subtotales que lo componen son expresados con dos (2) decimales. Los precios unitarios pueden ser expresados con más de dos (2) decimales.

Importante

El comité de selección verifica la presentación de los documentos requeridos. De no cumplir con lo requerido, la oferta se considera no admitida.

2.2.1.2. Documentos para acreditar los requisitos de calificación

Incorporar en la oferta los documentos que acreditan los “**Requisitos de Calificación**” que se detallan en el numeral 3.2 del Capítulo III de la presente sección de las bases

2.2.2. Documentación de presentación facultativa:

- a) Incorporar en la oferta los documentos que acreditan los “Factores de Evaluación” establecidos en el Capítulo IV de la presente sección de las bases, a efectos de obtener el puntaje previsto en dicho Capítulo para cada factor.

Advertencia

El comité de selección no podrá exigir al postor la presentación de documentos que no hayan sido indicados en los acápites “Documentos para la admisión de la oferta”, “Requisitos de calificación” y “Factores de evaluación”.

⁴ En caso de considerar como factor de evaluación la mejora del plazo de entrega, el plazo ofertado en dicho anexo servirá también para acreditar este factor.



2.3. REQUISITOS PARA PERFECCIONAR EL CONTRATO

El postor ganador de la buena pro debe presentar los siguientes documentos para perfeccionar el contrato:

- a) Garantía de fiel cumplimiento del contrato. CARTA FIANZA.
- b) Contrato de consorcio con firmas legalizadas ante Notario de cada uno de los integrantes, de ser el caso.
- c) Código de cuenta interbancaria (CCI) o, en el caso de proveedores no domiciliados, el número de su cuenta bancaria y la entidad bancaria en el exterior.
- d) Copia de la vigencia del poder del representante legal de la empresa que acredite que cuenta con facultades para perfeccionar el contrato, cuando corresponda.
- e) Copia de DNI del postor en caso de persona natural, o de su representante legal en caso de persona jurídica.

Advertencia

De acuerdo con el artículo 4 del Decreto Legislativo N° 1246, las Entidades están prohibidas de exigir a los administrados o usuarios la información que puedan obtener directamente mediante la interoperabilidad a que se refieren los artículos 2 y 3 de dicho Decreto Legislativo. En esa medida, si la Entidad es usuaria de la Plataforma de Interoperabilidad del Estado – PIDE⁵ y siempre que el servicio web se encuentre activo en el Catálogo de Servicios de dicha plataforma, no corresponderá exigir los documentos previstos en los literales e) y f).

- f) Domicilio para efectos de la notificación durante la ejecución del contrato.
- g) Detalle del precio unitario de la oferta de cada uno de los bienes que conforman el paquete⁶.

Importante

- *En caso que el postor ganador de la buena pro sea un consorcio, las garantías que presente este para el perfeccionamiento del contrato, así como durante la ejecución contractual, de ser el caso, además de cumplir con las condiciones establecidas en el artículo 33 de la Ley y en el artículo 148 del Reglamento, deben consignar expresamente el nombre completo o la denominación o razón social de los integrantes del consorcio, en calidad de garantizados, de lo contrario no podrán ser aceptadas por las Entidades. No se cumple el requisito antes indicado si se consigna únicamente la denominación del consorcio, conforme lo dispuesto en la Directiva "Participación de Proveedores en Consorcio en las Contrataciones del Estado".*
- *En los contratos periódicos de suministro de bienes que celebren las Entidades con las micro y pequeñas empresas, estas últimas pueden otorgar como garantía de fiel cumplimiento el diez por ciento (10%) del monto del contrato original, porcentaje que es retenido por la Entidad durante la primera mitad del número total de pagos a realizarse, de forma prorrateada en cada pago, con cargo a ser devuelto a la finalización del mismo, conforme lo establece el numeral 149.4 del artículo 149 del Reglamento. Para dicho efecto los postores deben encontrarse registrados en el REMYPE, consignando en la Declaración Jurada de Datos del Postor (Anexo N° 1) o en la solicitud de retención de la garantía durante el perfeccionamiento del contrato, que tienen la condición de MYPE, lo cual será verificado por la Entidad en el link <http://www2.trabajo.gob.pe/servicios-en-linea-2-2> opción consulta de empresas acreditadas en el REMYPE.*
- *En los contratos derivados de procedimientos de selección por relación de ítems, cuando el monto del ítem adjudicado o la sumatoria de los montos de los ítems adjudicados sea igual o menor a cien mil Soles (S/ 100,000.00), no corresponde presentar garantía de fiel cumplimiento de contrato ni garantía de fiel cumplimiento por prestaciones accesorias, conforme a lo dispuesto en el literal a) del artículo 152 del Reglamento.*

⁵ Para mayor información de las Entidades usuarias y del Catálogo de Servicios de la Plataforma de Interoperabilidad del Estado – PIDE ingresar al siguiente enlace <https://www.gobiernodigital.gob.pe/interoperabilidad/>

⁶ Incluir solo en caso de contrataciones por paquete.



Importante

- *Corresponde a la Entidad verificar que las garantías presentadas por el postor ganador de la buena pro cumplan con los requisitos y condiciones necesarios para su aceptación y eventual ejecución, sin perjuicio de la determinación de las responsabilidades funcionales que correspondan.*
- *De conformidad con el Reglamento Consular del Perú aprobado mediante Decreto Supremo N° 076-2005-RE para que los documentos públicos y privados extendidos en el exterior tengan validez en el Perú, deben estar legalizados por los funcionarios consulares peruanos y refrendados por el Ministerio de Relaciones Exteriores del Perú, salvo que se trate de documentos públicos emitidos en países que formen parte del Convenio de la Apostilla, en cuyo caso bastará con que estos cuenten con la Apostilla de la Haya⁷.*
- *La Entidad no puede exigir documentación o información adicional a la consignada en el presente numeral para el perfeccionamiento del contrato.*

2.4. PERFECCIONAMIENTO DEL CONTRATO

El contrato se perfecciona con la suscripción del documento que lo contiene. Para dicho efecto el postor ganador de la buena pro, dentro del plazo previsto en el artículo 141 del Reglamento, debe presentar la documentación requerida en las oficinas de Electrocentro S.A., ubicadas en el Jr. Pichis Nro. 259, distrito y provincia de Huancayo.

Importante

En el caso de procedimientos de selección por relación de ítems, se puede perfeccionar el contrato con la suscripción del documento o con la recepción de una orden de compra, cuando el monto del valor estimado del ítem no supere los cien mil Soles (S/ 100,000.00).

2.5. FORMA DE PAGO

La Entidad realizará el pago de la contraprestación pactada a favor del contratista en pagos periódicos de acuerdo a cada una de las entregas programadas.

Para efectos del pago de las contraprestaciones ejecutadas por el contratista, la Entidad debe contar con la siguiente documentación:

- Recepción del área de almacén.
- Informe del funcionario responsable de la Unidad de Mantenimiento Distribución emitiendo la conformidad de la prestación efectuada.
- Comprobante de pago.

Dicha documentación se debe presentar en mesa de partes de Electrocentro S.A. ubicadas en el Jr. Pichis Nro. 259, distrito y provincia de Huancayo.

⁷ Según lo previsto en la Opinión N° 009-2016/DTN.



CAPÍTULO III REQUERIMIENTO

Importante

De conformidad con el numeral 29.8 del artículo 29 del Reglamento, el área usuaria es responsable de la adecuada formulación del requerimiento, debiendo asegurar la calidad técnica y reducir la necesidad de su reformulación por errores o deficiencias técnicas que repercutan en el proceso de contratación.

3.1. ESPECIFICACIONES TÉCNICAS

1. DENOMINACIÓN DE LA CONTRATACIÓN

“ADQUISICIÓN DE CONECTORES Y TERMINALES”

2. FINALIDAD PÚBLICA

Brindar un servicio de energía eléctrica con calidad, manteniendo la infraestructura eléctrica en forma adecuada de operación, garantizando la continuidad del servicio de manera segura y confiable, de acuerdo con los estándares establecidos en la NTCSE, NTCSE y LCE.

3. ANTECEDENTES

Electrocentro S.A, para la Operación y Mantenimiento de Sistema de Distribución a su cargo, utiliza conectores y terminales para las diversas conexiones en las redes de media y baja tensión. Los mismos que sufren deterioro durante su vida útil y también daños que son ocasionados por terceros. Siendo necesario su atención oportuna, a fin de brindar un servicio de calidad.

Electrocentro S.A, en su plan operativo y presupuesto anual, las unidades de técnicas prevén la necesidad de contar con conectores y terminales para el mantenimiento preventivo y correctivo de las redes de Media y Baja Tensión.

Con fecha 20 de enero del 2020, la unidad de logística comunica la aprobación del PACC 2020, solicitando a las unidades técnicas enviar sus requerimientos, a fin de iniciar el proceso de adquisición.

4. OBJETIVOS DE LA CONTRATACIÓN

Objetivo General:

Contratar a una persona natural o jurídica especializada, que se encargue de suministrar conectores y terminales de calidad. Con la finalidad de cumplir con el mantenimiento preventivo y correctivo de instalaciones de media y baja tensión, ámbito de ELECTROCENTRO.

Objetivo Específico:

- Cumplir el plan anual de mantenimiento de la infraestructura eléctrica, dentro de los plazos establecidos por la empresa, a fin de garantizar la calidad del servicio.



- Mantener la infraestructura eléctrica en condiciones de operatividad óptimas y atender las fallas presentadas en el más breve plazo.
- Cumplir con las tolerancias establecidas en el procedimiento de Supervisión N° 094-2017-OS-CD, y evitar la aplicación de multas y penalidades.
- Atender las denuncias y reclamos de requeridas por los clientes, dentro de los plazos establecidos.

5. ALCANCE Y DESCRIPCIÓN DE LOS BIENES A CONTRATAR

5.1 Características y condiciones

Los materiales requeridos se detallan en el siguiente cuadro:

Material	Texto breve de material	Unidad	Periodo 2020	Periodo 2021	Total
160008	CONECTOR D. VIA BIMET 10-50/2.5-10mm ² 1P	UND	15300	15300	30600
160009	CONECTOR D. VIA BIMET 10-50/2.5-10mm ² 2P	UND	9750	9750	19500
160601	CONECTOR D. VIA BIMET 10-70/2.5-35mm ² 2P	UND	800	800	1600
160012	CONECTOR DOBLE VIA DE AL 16-35mm ² 1P	UND	1200	1200	2400
160013	CONECTOR DOBLE VIA DE AL 50-70mm ² 2P	UND	2200	2200	4400
160014	CONECTOR DOBLE VIA DE AL 70-120mm ² 2P	UND	1350	1350	2700
160022	CONECTOR DOBLE VIA DE AL 35-50mm ² 2P	UND	1600	1600	3200
160225	TERMINAL COMP CU. ESTÑ. 120mm ² , B. STAND.	UND	325	325	650
160227	TERMINAL COMP CU. ESTÑ. 16mm ² , B. STAND."	UND	400	400	800
160229	TERMINAL COMP CU. ESTÑ. 240mm ² , B. LARGO	UND	100	100	200
160230	TERMINAL COMP CU. ESTÑ. 25mm ² , B. STAND."	UND	900	900	1800
160231	TERMINAL COMP CU. ESTÑ. 35mm ² , B. STAND."	UND	1620	1620	3240
160232	TERMINAL COMP CU. ESTÑ. 50mm ² , B. STAND."	UND	1840	1840	3680
160233	TERMINAL COMP CU. ESTÑ. 70mm ² , B. STAND."	UND	1425	1425	2850
160234	TERMINAL COMP CU. ESTÑ. 95mm ² , B. STAND."	UND	1150	1150	2300

5.1.1 Características técnicas

En esta parte se establece las especificaciones técnicas mínimas que deben cumplir los conectores y terminales para redes de Media y Baja Tensión en sistemas de distribución, en cuanto a diseño, materia prima, fabricación, pruebas, transporte y operación, que se utilizarán en la concesión de Electrocentro S.A.



TABLA DE DATOS TÉCNICOS DE CONECTOR TIPO DOBLE VIA BIMETALICO DE ALUMINIO-COBRE

ÍTEM	CARACTERÍSTICAS	UNID.	VALOR REQUERIDO	VALOR GARANTIZADO
1	CONECTOR TIPO DOBLE VIA BIMETALICO DE ALUMINIO COBRE			
1.1	País de procedencia			
1.2	Fabricante			
1.3	Norma de pruebas		ANSI C119.4	
1.4	Material de fabricación		Aleación de Aluminio y aleación de cobre	
	Clase de aleación de aluminio		Aluminio de primera fusión (aluminio-magnesio, aluminio-silicio, ó aluminio-magnesio-silicio)	
1.5	Clase de aleación de cobre		Aleación de cobre, según ASTM B888	
1.6	Para unión de conductores		Al / Cu	
1.7	Diseño		Definido por el fabricante	
1.8	Clasificación Eléctrica según ANSI C119.4		Clase A	
1.9	Clasificación Mecánica según ANSI C119.4		Clase 3	
1.10	Resistencia eléctrica de la conexión		±5% del promedio en el periodo de pruebas	
1.11	Material de fabricación de:			
	Perno, tuercas y arandelas (*)		Acero SAE 1020 o Bronce	
1.12	Norma del acero		SAE AMS5046 y SAE J403	
1.13	Piezas a galvanizar		Todas las piezas de acero	
1.14	Clase de galvanizado		ASTM A153/A153 M TIPO C	
1.15	Espesor promedio mínimo del galvanizado (*)	µm	100 - 120	
1.16	Indicación del valor del torque de apriete		Sí	
1.17	Porcentaje del valor del torque de apriete a mantener en la conexión, sin dañar ninguna parte componente	%	120	
1.18	Incluye grasa inhibidora de corrosión en envase separado		Sí	
1.19	Certificaciones Internacionales de Calidad ISO 9000 del fabricante		Si	

(*) A ser definido por el usuario

TABLA DE DIMENSIONES DE CONECTOR TIPO DOBLE VIA BIMETALICO DE ALUMINIO-COBRE

Código SAP	Numero de pernos requerido (*)	Numero de pernos Garantizado (*)	Rango de Sección de conductor principal requerido (**) (mm2)	Rango de Sección de conductor derivado requerido (**) (mm2)	Rangos de sección conductor principal Garantizado (**) (mm2)	Rangos de sección conductor derivado Garantizado (**) (mm2)
160008	1		10-50	2.5-10		
160009	2		10-50	2.5-10		
160601	2		10-70	2.5-35		

(*) La cantidad de pernos es referencial, se aceptarán otras cantidades siempre y cuando el conector cumple con las normas de referencia.

(**) Los rangos definidos son referenciales, se aceptarán otros rangos siempre y cuando el conector cubra con el rango requerido y con las normas de referencia.

TABLA DE DATOS TÉCNICOS DE CONECTORES CONECTOR TIPO DOBLE VIA DE ALUMINIO

ÍTEM	CARACTERÍSTICAS	UNID.	VALOR REQUERIDO	VALOR GARANTIZADO
1	CONECTOR TIPO DOBLE VIA DE ALUMINIO			
1.1	País de procedencia			
1.2	Fabricante			
1.3	Norma de pruebas		ANSI C119.4	
1.4	Material de fabricación		Aleación de Aluminio	
	Clase de aleación de aluminio		Aluminio de primera fusión (aluminio-magnesio, aluminio-silicio, ó aluminio-magnesio-silicio)	
1.5	Para unión de conductores		Al / Al	
1.6	Diseño		Definido por el fabricante	
1.7	Clasificación Eléctrica según ANSI C119-4		Clase A	
1.8	Clasificación Mecánica según ANSI C119-4		Clase 3	
1.9	Resistencia eléctrica de la conexión		±5% del promedio en el periodo de pruebas	
1.10	Material de fabricación de:			
	Perno, tuercas y arandelas		Acero SAE 1020	
1.11	Norma del acero		SAE AMS5046 y SAE J403	
1.12	Piezas a galvanizar		Todas las piezas de acero	
1.13	Clase de galvanizado		ASTM A153/A153 M TIPO C	
1.14	Espesor promedio mínimo del galvanizado (*)	µm	100 - 120	
1.15	Indicar valor de torque de apriete		Si	
1.16	Porcentaje del valor del torque de apriete a mantener en la conexión, sin dañar ninguna parte componente	%	120	
1.17	Incluye grasa inhibidora de corrosión en envase separado		Si	
1.18	Certificaciones Internacionales de Calidad ISO 9000 del fabricante		Si	

(*) A ser definido por el usuario

TABLA DE DIMENSIONES DE CONECTOR TIPO DOBLE VIA DE ALUMINIO

Código SAP	Numero de pernos requerido(*)	Numero de pernos garantizado (*)	Rango de Sección de conductor principal y derivado (**) (mm2)	Rango de Sección de conductor principal y derivado Garantizado (**) (mm2)
160012	1		16-35	
160013	2		50-70	
160014	2		70-120	
160022	2		35-50	

(*) La cantidad de pernos es referencial, se aceptarán otras cantidades siempre y cuando los conectores cumplen con las normas de referencia.

(**) Los rangos definidos son referenciales, se aceptarán otros rangos siempre y cuando el conector cubra con el rango requerido y con las normas de referencia.



**TABLA DE DATOS TÉCNICOS DE TERMINALES A COMPRESIÓN
DE COBRE ESTAÑADO
ÍTEM SAP: 160225**

Calibre del conductor (mm)	120
Modelo	TUBULAR ESTANDAR 1 AGUJERO

ÍTEM	CARACTERÍSTICAS	UNID.	VALOR REQUERIDO	VALOR GARANTIZADO
1	País de Procedencia	-----	-----	
2	Fabricante	-----	-----	
3	Norma de Fabricación y Pruebas	-----	UL 486A	
4	Certificaciones Internacionales de Calidad ISO 9000	-----	SI	
5	Utilización	-----	En terminaciones de Media Tensión	
6	Modelo		Barril largo	
7	Calibre del conductor	mm2	120	
8	Tensión de utilización máxima	kV	35	
9	Material	-----	Cobre	
10	REVESTIMIENTO			
	Material	-----	Estaño	
	Norma	-----	ASTM B545-71	
	Clase	-----	Cu/Sn 8	
	Espesor de estaño	mm	0.008	
11	AGUJEROS			
	Cantidad	-----	1	
	Diámetro	mm	12.70	
12	DIMENSIONES			
	L mínimo	mm	85.90	
	B mínimo	mm	38	
	W mínimo	mm	28.20	
	T mínimo	mm	4.1	
13	Marcado	-----		

Nota: Se adjunta plano en el anexo A

**TABLA DE DATOS TÉCNICOS DE TERMINALES A COMPRESIÓN
DE COBRE ESTAÑADO**

ÍTEM SAP: 160227

Calibre del conductor (mm)	16
Modelo	TUBULAR ESTANDAR 1 AGUJERO

ÍTEM	CARACTERÍSTICAS	UNID.	VALOR REQUERIDO	VALOR GARANTIZADO
1	País de Procedencia	-----	-----	
2	Fabricante	-----	-----	
3	Norma de Fabricación y Pruebas	-----	UL 486A	
4	Certificaciones Internacionales de Calidad ISO 9000	-----	SI	
5	Utilización	-----	En terminaciones de Media Tensión	
6	Modelo		Tubular estándar	
7	Calibre del conductor	mm ²	16	
8	Tensión de utilización máxima	kV	35	
9	Material	-----	Cobre	
10	REVESTIMIENTO			
	Material	-----	Estaño	
	Norma	-----	ASTM B545-71	
	Clase	-----	Cu/Sn 8	
	Espesor de estaño	mm	0.008	
11	AGUJEROS			
	Cantidad	-----	1	
	Diámetro	mm	7.9375	
12	DIMENSIONES			
	L mínimo	mm	45	
	B mínimo	mm	19	
	W mínimo	mm	12	
	T mínimo	mm	1.5	
13	Marcado	-----		

Nota: Se adjunta plano en el anexo A



**TABLA DE DATOS TÉCNICOS DE TERMINALES A COMPRESIÓN
DE COBRE ESTAÑADO**

ÍTEM SAP: 160229

Calibre del conductor (mm)	240
Modelo	TUBULAR LARGO 2 AGUJEROS

ÍTEM	CARACTERÍSTICAS	UNID.	VALOR REQUERIDO	VALOR GARANTIZADO
1	País de Procedencia	-----	-----	
2	Fabricante	-----	-----	
3	Norma de Fabricación y Pruebas	-----	UL 486A	
4	Certificaciones Internacionales de Calidad ISO 9000	-----	SI	
5	Utilización	-----	En terminaciones de Media Tensión	
6	Modelo		Tubular largo	
7	Calibre del conductor	mm ²	240	
8	Tensión de utilización máxima	kV	35	
9	Material	-----	Cobre	
10	REVESTIMIENTO			
	Material	-----	Estaño	
	Norma	-----	ASTM B545-71	
	Clase	-----	Cu/Sn 8	
	Espesor de estaño	mm	0.008	
11	AGUJEROS			
	Cantidad	-----	2	
	Diámetro	mm	12.7	
12	DIMENSIONES			
	L mínimo	mm	155	
	B mínimo	mm	55	
	W mínimo	mm	38	
	C	mm	44.5	
	T mínimo	mm	4.7	
13	Marcado	-----		

Nota: Se adjunta plano en el anexo A

**TABLA DE DATOS TÉCNICOS DE TERMINALES A COMPRESIÓN
DE COBRE ESTAÑADO
ÍTEM SAP: 160230**

Calibre del conductor (mm)	25
Modelo	TUBULAR ESTANDAR 1 AGUJERO

ÍTEM	CARACTERÍSTICAS	UNID.	VALOR REQUERIDO	VALOR GARANTIZADO
1	País de Procedencia	-----	-----	
2	Fabricante	-----	-----	
3	Norma de Fabricación y Pruebas	-----	UL 486A	
4	Certificaciones Internacionales de Calidad ISO 9000	-----	SI	
5	Utilización	-----	En empalmes de Media Tensión	
6	Modelo	-----	Tubular estándar	
7	Calibre del conductor	mm ²	25	
8	Tensión de utilización máxima	kV	35	
9	Material	-----	Cobre	
10	REVESTIMIENTO			
	Material	-----	Estaño	
	Norma	-----	ASTM B545-71	
	Clase	-----	Cu/Sn 8	
	Espesor de estaño	mm	0.008	
11	DIMENSIONES			
	Diámetro Interno	mm	6.3	
	Diámetro Externo	mm	8.6	
	Longitud	mm	44.5	
12	Marcado	-----		



**TABLA DE DATOS TÉCNICOS DE TERMINALES A COMPRESIÓN
DE COBRE ESTAÑADO**

ÍTEM SAP: 160231

Calibre del conductor (mm)	35
Modelo	TUBULAR ESTANDAR 1 AGUJERO

ÍTEM	CARACTERÍSTICAS	UNID.	VALOR REQUERIDO	VALOR GARANTIZADO
1	País de Procedencia	-----	-----	
2	Fabricante	-----	-----	
3	Norma de Fabricación y Pruebas	-----	UL 486A	
4	Certificaciones Internacionales de Calidad ISO 9000	-----	SI	
5	Utilización	-----	En terminaciones de Media Tensión	
6	Modelo		Tubular estándar	
7	Calibre del conductor	mm2	35	
8	Tensión de utilización máxima	kV	35	
9	Material	-----	Cobre	
10	REVESTIMIENTO			
	Material	-----	Estaño	
	Norma	-----	ASTM B545-71	
	Clase	-----	Cu/Sn 8	
	Espesor de estaño	mm	0.008	
11	AGUJEROS			
	Cantidad	-----	1	
	Diámetro	mm	7.93 o 9.52 (*)	
12	DIMENSIONES			
	L mínimo	mm	50	
	B mínimo	mm	20	
	W mínimo	mm	15	
	T mínimo	mm	2.8	
13	Marcado	-----		

Nota: Se adjunta plano en el anexo A

**TABLA DE DATOS TÉCNICOS DE TERMINALES A COMPRESIÓN
DE COBRE ESTAÑADO**

ÍTEM SAP: 160232

Calibre del conductor (mm)	50
Modelo	TUBULAR ESTANDAR 1 AGUJERO

ÍTEM	CARACTERÍSTICAS	UNID.	VALOR REQUERIDO	VALOR GARANTIZADO
1	País de Procedencia	-----	-----	
2	Fabricante	-----	-----	
3	Norma de Fabricación y Pruebas	-----	UL 486A	
4	Certificaciones Internacionales de Calidad ISO 9000	-----	SI	
5	Utilización	-----	En terminaciones de Media Tensión	
6	Modelo		Tubular estándar	
7	Calibre del conductor	mm2	50	
8	Tensión de utilización máxima	kV	35	
9	Material	-----	Cobre	
10	REVESTIMIENTO			
	Material	-----	Estaño	
	Norma	-----	ASTM B545-71	
	Clase	-----	Cu/Sn 8	
	Espesor de estaño	mm	0.008	
11	AGUJEROS			
	Cantidad	-----	1	
	Diámetro	mm	7.93 o 9.52 (*)	
12	DIMENSIONES			
	L mínimo	mm	55	
	B mínimo	mm	20	
	W mínimo	mm	17	
	T mínimo	mm	3.0	
13	Marcado	-----		

Nota: Se adjunta plano en el anexo A



**TABLA DE DATOS TÉCNICOS DE TERMINALES A COMPRESIÓN
DE COBRE ESTAÑADO**

ÍTEM SAP: 160233

Calibre del conductor (mm)	70
Modelo	TUBULAR ESTANDAR 1 AGUJERO

ÍTEM	CARACTERÍSTICAS	UNID.	VALOR REQUERIDO	VALOR GARANTIZADO
1	País de Procedencia	-----	-----	
2	Fabricante	-----	-----	
3	Norma de Fabricación y Pruebas	-----	UL 486A	
4	Certificaciones Internacionales de Calidad ISO 9000	-----	SI	
5	Utilización	-----	En terminaciones de Media Tensión	
6	Modelo		Tubular estándar	
7	Calibre del conductor	mm2	70	
8	Tensión de utilización máxima	kV	35	
9	Material	-----	Cobre	
10	REVESTIMIENTO			
	Material	-----	Estaño	
	Norma	-----	ASTM B545-71	
	Clase	-----	Cu/Sn 8	
	Espesor de estaño	mm	0.008	
11	AGUJEROS			
	Cantidad	-----	1	
	Diámetro	mm	9.525	
12	DIMENSIONES			
	L mínimo	mm	60	
	B mínimo	mm	22	
	W mínimo	mm	19	
	T mínimo	mm	3.0	
13	Marcado	-----		

Nota: Se adjunta plano en el anexo A

**TABLA DE DATOS TÉCNICOS DE TERMINALES A COMPRESIÓN
DE COBRE ESTAÑADO**

ÍTEM SAP: 160234

Calibre del conductor (mm)	95
Modelo	TUBULAR ESTANDAR 1 AGUJERO

ÍTEM	CARACTERÍSTICAS	UNID.	VALOR REQUERIDO	VALOR GARANTIZADO
1	País de Procedencia	-----	-----	
2	Fabricante	-----	-----	
3	Norma de Fabricación y Pruebas	-----	UL 486A	
4	Certificaciones Internacionales de Calidad ISO 9000	-----	SI	
5	Utilización	-----	En terminaciones de Media Tensión	
6	Modelo		Tubular estándar	
7	Calibre del conductor	mm2	95	
8	Tensión de utilización máxima	kV	35	
9	Material	-----	Cobre	
10	REVESTIMIENTO			
	Material	-----	Estaño	
	Norma	-----	ASTM B545-71	
	Clase	-----	Cu/Sn 8	
	Espesor de estaño	mm	0.008	
11	AGUJEROS			
	Cantidad	-----	1	
	Diámetro	mm	12.70	
12	DIMENSIONES			
	L mínimo	mm	66	
	B mínimo	mm	23,8	
	W mínimo	mm	23	
	T mínimo	mm	3.0	
13	Marcado	-----		

Nota: Se adjunta plano en el anexo A



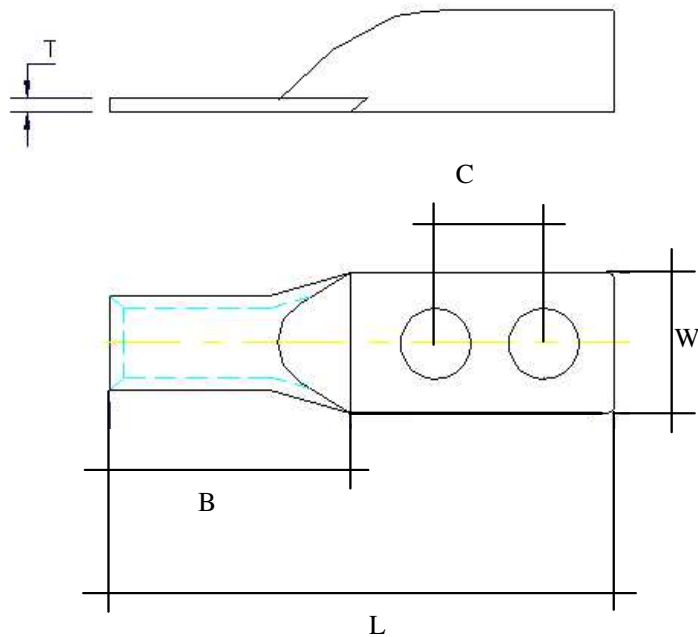

Los postores deberán indicar obligatoriamente todos los valores garantizados reales del material ofertado, en caso contrario serán descalificados.

5.1.2 Condiciones de operación

CONECTORES

Condiciones ambientales de servicio

Los accesorios se instalarán en los sistemas eléctricos de la Empresa Electrocentro S.A, cuyas características ambientales son las siguientes:

- Temperatura ambiente : -10°C a 40°C
- Humedad relativa : 10% a 95%
- Altura máxima : 4500 m. s. n. m.
- Contaminación : Severa en zonas costeras e industriales.
- Corrosión : Severa en zonas costeras.
- Precipitaciones : Moderadas en las zonas costeras.
Severas en las zonas de sierra.

Los accesorios serán instalados accesorios de soporte y conexión de conductores aéreos, debiendo soportar los esfuerzos derivados del peso y tensión de los conductores y la acción del viento sobre los mismos.

Los accesorios serán instalados a la intemperie estarán sometidos a las condiciones meteorológicas imperantes indicadas anteriormente.

Condiciones de operación del sistema

Las características técnicas del sistema, son las siguientes:

- Sistema de Distribución : 69, 60, 44, 33, 22.9, 13.2 y 10 KV
- Frecuencia de servicio : 60 Hz.

TERMINALES

Condiciones ambientales de servicio

Los accesorios se instalarán en los sistemas eléctricos de la Empresa Electrocentro S.A, cuyas características ambientales son las siguientes:

- Temperatura ambiente : -10°C a 40°C
- Humedad relativa : 10% a 95%
- Altura máxima : 4500 m. s. n. m.

Condiciones de operación del sistema

Las características técnicas del sistema, son las siguientes:

- Sistema de Distribución : 69, 60, 44, 33, 22.9, 13.2 y 10 KV
- Frecuencia de servicio : 60 Hz.

5.1.3 Embalaje y rotulado

Embalaje

CONECTORES

Los materiales, deberán ser embalados de forma apropiada que permita asegurar su protección contra posibles deterioros mecánicos y efectos nocivos debido al tiempo y condiciones climatológicas que tengan lugar durante el traslado hasta el sitio de entrega y durante el tiempo de almacenamiento.

En el embalaje se usará material de relleno que proteja a los materiales de sufrir golpes y daños durante la carga y descarga, para proteger los materiales de la humedad, se usarán cubiertas herméticas o bolsas conteniendo material higroscópico.

Cuando los recipientes de embalajes sean de madera, estos serán sólidamente contruidos, y en ningún caso se utilizará madera de menos de 25 mm de espesor.

Cada caja o recipiente deberá incluir necesariamente en un sobre impermeabilizado la siguiente información: lista de embarque indicando su contenido, número de licitación, orden de compra, pesos netos y brutos, dimensiones de cajones, tipo de accesorio, cantidad de accesorios por cajón.

Todas las piezas de cada caja o recipiente quedarán claramente marcadas para su identificación.

Cada caja o recipiente deberá llevar impresa la leyenda que identifica al propietario, destino, vía de transporte, tipo de material, cantidad de accesorios, dimensiones y pesos neto y bruto, así como la forma correcta de transportarlo y almacenarlo.

TERMINALES

El fabricante preverá las condiciones óptimas de manipuleo y transporte de los terminales a compresión, a fin de evitar los deterioros durante su traslado desde la fábrica hasta los almacenes de Electrocentro S.A.



Cuando los recipientes de embalajes sean de madera, estos serán sólidamente contruidos.

Cada caja o recipiente deberá incluir necesariamente en un sobre impermeabilizado la siguiente información: lista de embarque indicando su contenido, número de licitación, orden de compra, pesos netos y brutos, dimensiones de cajones y cantidad de terminales a compresión por cajón.

Todas las piezas de cada caja o recipiente quedarán claramente marcadas para su identificación indicando en bajo relieve el número de catálogo, tipo, rango de aplicación principal y derivado.

Cada caja o recipiente deberá llevar impresa la leyenda que identifica al propietario, destino, vía de transporte, dimensiones y pesos, así como la forma correcta de transportarlo y almacenarlo.

Rotulado

Los accesorios deberán tener marcado en alto relieve la siguiente información:

- Nombre o símbolo del fabricante.
- Carga de rotura mínima en kN.
- Torque máximo de ajuste recomendado N-m.

5.1.4 Reglamentos Técnicos, Normas Metrológicas y/o Sanitarias

No aplica

5.1.5 Normas Técnicas

El suministro cumplirá con la última versión de las siguientes normas:

CONECTORES

SAE AMS 5046

Society of automotive engineers Standard for Carbon Steel, sheet, strip, and plate (SAE 1020 and SAE 1025) annealed.

SAE J403

Society of automotive engineers Standard for chemical compositions of SAE carbon steels.

ASTM A153/ A 153M

Standard Specification for Zinc Coating (Hot-Dip) on Iron and Steel Hardware.

ASTM B888

Standard Specification for Copper Alloy Strip for Use in the Manufacture of Electrical Connectors or Spring Contacts

UNE 21159

Elementos de fijación y empalme para conductores y cables de tierra de líneas eléctricas aéreas de alta tensión.

UNE 21021

Piezas de conexión para líneas eléctricas hasta 72,5 kV.

UNE 61284

Líneas eléctricas aéreas. Requisitos y ensayos para herrajes.

ASTM B233

Standard Specification for Aluminum 1350 Drawing Stock for Electrical Purposes

ANSI C119.4

American National Standard for Electric Connectors. Connectors to use between aluminum-to-aluminum or aluminum-to-copper bare overhead conductors.

IEC 61897

Versión Oficial en Español - Líneas eléctricas aéreas. Requisitos y ensayos para amortiguadores de vibraciones eólicas de tipo "Stockbridge"

TERMINALES

UL 486A

WIRE CONNECTORS AND SOLDERING LUGS FOR USE WITH COPPER CONDUCTORS



ASTM B 545

STANDARD SPECIFICATION FOR ELECTRODEPOSITED
COATINGS OF TIN

**MUESTREO
NTP ISO 2859-1**

Procedimientos de Muestreo para Inspección por Atributos.

Se aceptarán otras normas que aseguren una calidad igual o superior; en este caso, se enviará una copia de las mismas para su evaluación. Además, los accesorios cumplirán los requisitos complementarios que se indican en la presente especificación.

5.1.6 Impacto Ambiental

No aplica

5.1.7 Acondicionamiento, montaje o instalación

No aplica

5.1.8 Sistema de contratación

El sistema de contratación será de suma alzada

5.1.9 Modalidad de ejecución contractual

No aplica

5.1.10 Transporte y Seguros

Transporte

El proveedor será responsable del traslado de los materiales hasta el sitio indicado por el propietario incluyendo entre otros:

- Embalaje, carga y transporte desde el lugar de fabricación hasta el puerto de embarque.
- Carga y flete desde el puerto de embarque hasta puerto peruano.
- Descarga y formalidades de aduana en el puerto peruano
- Transporte al sitio indicado por el propietario.
- Operaciones de descarga y de ubicación en los lugares y/o almacenes indicados por el propietario, incluye el costo de los equipos necesarios para realizar esta actividad.

Seguros

No aplica

5.1.11 Garantía comercial

La garantía, entendida como la obligatoriedad de reposición de algún suministro por fallas atribuibles al proveedor, será de 2 (dos) años como mínimo, contados a partir de la fecha de entrega en almacenes.

Para cada lote entregado, el fabricante deberá presentar un certificado de garantía el cual garantice que los terminales a compresión que conforman dicho lote, cumplen con todas las características técnicas ofertadas para el presente suministro. La garantía



cubrirá todos los aspectos técnicos del suministro. En tales casos, el proveedor efectuará el cambio de los mismos observados a la brevedad.

5.1.12 Disponibilidad de servicios y repuestos

No aplica

5.1.13 Visita y muestra

No aplica

5.2 Prestaciones accesorias a la prestación principal

5.2.1 Mantenimiento preventivo

No aplica

5.2.2 Soporte técnico

No aplica

5.2.3 Capacitación y entrenamiento

No aplica

5.3 Requisitos del proveedor y/o personal

Del proveedor

Empresa con sólida experiencia en la venta y suministro de Terminales, conectores.

Para la evaluación de la experiencia del postor, se considerará el monto facturado por Venta de Terminales, conectores.

La experiencia se acreditará con un monto facturado acumulado equivalente a 01 Vez el valor referencial, por las ventas a distintas empresas y/o clientes de bienes similares, entregados satisfactoriamente por el postor en los últimos ocho (08) años, acreditados mediante copia simple de contratos, órdenes de compra o factura.

Si en algún documento presentado no se puede verificar el nombre del postor, la fecha o la descripción de los bienes, se tendrá por no presentado.

El proveedor deberá presentar las constancias emitidas por el funcionario autorizado del cliente del postor, que acrediten haber brindado la prestación sin haber incurrido en penalidad por plazos y/o calidad, precisando la fecha de prestación y objeto de la misma, la cual deberá corresponder al objeto del proceso de selección considerado dentro de prestaciones similares.

Serán considerados bienes similares si cumplen como mínimo con las mismas funciones que los bienes ofertados.

El periodo de referencia de ventas similares será no mayor de Ocho (08) años a la fecha de presentación de las ofertas.

Del personal

No aplica

5.4 Lugar y plazo de ejecución de la prestación



Lugar

Los conectores y terminales serán transportados por cuenta del proveedor (incluye seguro, fletes, descargue, etc.) a los almacenes de ELECTROCENTRO, sito en:

Ciudad de Huancayo, Av. Ferrocarril N° 620 – Local 3 Esquinas – El Tambo). La entrega de los conectores y terminales no implica la conformidad de recepción del mismo.

Para la(s) entrega(s) de los Conectores y Terminales el proveedor deberá considerar los protocolos de seguridad de prevención de contagio del Covid 19; considerando las medidas en el ingreso a las instalaciones de la empresa, siendo las siguientes:

- El personal transportista que entregué los bienes eléctricos deberá presentar previamente los protocolos de seguridad que ha implementado en prevención de contagio del Covid 19, durante la entrega de los bienes eléctricos, para su revisión y validación por parte de la empresa.
- El personal del transportista deberá contar con los equipos de protección para realizar las entregas incluyendo obligatoriamente mascarilla buconasal y guantes de protección, además de los equipos de protección propios de la actividad a realizar.
- El personal del transportista antes de efectuar la entrega en los almacenes de la empresa, deberá realizar la limpieza y desinfección de su ropa de trabajo y la planta del calzado de todo el personal que realizará la entrega, utilizando alcohol al 70% u otro producto desinfectante adecuado.
- Posterior al descargue de los bienes eléctricos que conforman la entrega, el personal del transportista con las medidas de protección adecuadas debe desinfectar la(s) caja(s) o embalaje, utilizando alcohol al 70% u otro producto desinfectante adecuado.
- Durante las operaciones de entrega de los bienes eléctricos, el personal del transportista deberá respetar la distancia social de 1.50 metros.
- Durante las operaciones de entrega de los bienes eléctricos, el personal del transportista deberá respetar los protocolos de prevención de contagio del Covid 19 de las empresas.
- El personal del transportista debe asegurar que el transporte cuente con elementos de Protección Personal, evitando contacto directo y realizado con vehículos sanitizados.

Plazo

El plazo de entrega de la conectores y terminales se contabiliza en días calendario y a partir del día siguiente de realizado las pruebas de aceptación con resultado favorable.

Material	Texto breve de material	Unidad	CANTIDADES				Total
			1era ENTREGA	2da ENTREGA	3era ENTREGA	4ta ENTREGA	
			(A 60 días de la aceptación)	(A 180 días de la 1era entrega)	(A 360 días de la 1era entrega)	(A 540 días de la 1era entrega)	
160008	CONECTOR D. VIA BIMET 10-50/2.5-10mm ² 1P	UND	7650	7650	7650	7650	30600
160009	CONECTOR D. VIA BIMET 10-50/2.5-10mm ² 2P	UND	4875	4875	4875	4875	19500
160601	CONECTOR D. VIA BIMET 10-70/2.5-35mm ² 2P	UND	400	400	400	400	1600
160012	CONECTOR DOBLE VIA DE AL 16-35mm ² 1P	UND	600	600	600	600	2400
160013	CONECTOR DOBLE VIA DE AL 50-70mm ² 2P	UND	1100	1100	1100	1100	4400
160014	CONECTOR DOBLE VIA DE AL 70-120mm ² 2P	UND	675	675	675	675	2700
160022	CONECTOR DOBLE VIA DE AL 35-50mm ² 2P	UND	800	800	800	800	3200
160225	TERMINAL COMP CU. ESTÑ. 120mm ² , B. STAND.	UND	163	163	163	163	652
160227	TERMINAL COMP CU. ESTÑ. 16mm ² , B. STAND."	UND	200	200	200	200	800
160229	TERMINAL COMP CU. ESTÑ. 240mm ² , B. LARGO	UND	50	50	50	50	200
160230	TERMINAL COMP CU. ESTÑ. 25mm ² , B. STAND."	UND	450	450	450	450	1800
160231	TERMINAL COMP CU. ESTÑ. 35mm ² , B. STAND."	UND	810	810	810	810	3240
160232	TERMINAL COMP CU. ESTÑ. 50mm ² , B. STAND."	UND	920	920	920	920	3680
160233	TERMINAL COMP CU. ESTÑ. 70mm ² , B. STAND."	UND	713	713	713	713	2852
160234	TERMINAL COMP CU. ESTÑ. 95mm ² , B. STAND."	UND	575	575	575	575	2300



5.5 Entregables

No aplica.

5.6 Otras obligaciones

Otras obligaciones del contratista

ELECTROCENTRO requiere contratar a una persona natural o jurídica que suministre "Terminales y Conectores", siendo las principales obligaciones a cargo del contratista:

- A. La garantía técnica mínima será de dos años; contados a partir de la fecha de recepción de los materiales en nuestros almacenes. En caso de producirse algún desperfecto durante la vigencia de la garantía debido a defectos de fabricación, el proveedor está obligado a reemplazar el por su cuenta y riesgo el bien en un plazo que no exceda los 40 días calendario contados a partir de la notificación por parte de ELECTROCENTRO.
- B. Garantizar las entregas de los materiales en los Almacenes de ELECTROCENTRO en condiciones óptimas de calidad y oportunidad.
- C. En la recepción en los almacenes de ELECTROCENTRO, se efectuará una inspección visual de los materiales, en caso de encontrarse productos defectuosos, se procederá a la devolución de todos los bienes que presenten defectos.

Queda establecido que:

- a) La recepción efectuada por el almacén de ELECTROCENTRO, no conlleva aceptación ni conformidad con los productos recibidos.
- b) La aprobación de la calidad de los productos en el examen por muestreo no implica, en forma alguna, renuncia de ELECTROCENTRO para la devolución de los productos defectuosos o que no cumplan con las especificaciones ofertadas por el proveedor, que deben ser iguales o superiores a las establecidas en las Bases.

Otras obligaciones de la Entidad

Las principales obligaciones de ELECTROCENTRO durante la vigencia del servicio estarán relacionadas con lo establecido en la Ley de Contrataciones del Estado y su Reglamento.

5.7 Adelantos

No se otorgarán adelantos.

5.8 Subcontratación

No aplica

5.9 Confidencialidad

No aplica

5.10 Medidas de control durante la ejecución contractual

Todas las pruebas, inspecciones y verificaciones serán objeto de una constancia de supervisión, que será anotada y firmada en duplicado por ambas partes, una copia será entregada al propietario.

La constancia contendrá los resultados de la verificación, inspección y pruebas efectuadas. Este documento es requisito fundamental para autorizar el despacho de los materiales.

En caso que el Inspector no concurre a la verificación, inspección o pruebas, el proveedor podrá solicitar la autorización para despachar los materiales. El propietario deberá



responder dentro de los diez (10) días calendarios siguientes, dando su autorización o expresando sus reservas, si el propietario no responde el proveedor dará por aceptado tal solicitud.

5.11 Pruebas para la conformidad de los bienes

5.11.1 Pruebas o ensayos para la conformidad de los bienes

Conectores

Los materiales que formen parte del suministro, serán sometidos durante su fabricación a todas las pruebas, controles, inspecciones o verificaciones prescritas en las normas indicadas en el punto 2, con la finalidad de comprobar que los materiales satisfacen las exigencias, previsiones e intenciones del presente documento.

Dentro de los 30 días calendarios siguientes a la firma del contrato, el proveedor alcanzará al propietario la lista de las pruebas, controles e inspecciones que deberán ser sometidos los materiales.

Terminales

Los terminales a compresión que forman parte del suministro, serán sometidos durante su fabricación a todas las pruebas, controles, inspecciones o verificaciones prescritas en la norma indicada en el punto 2 con la finalidad de comprobar que los terminales a compresión satisfacen las exigencias, previsiones e intenciones del presente documento.

Dentro de los 30 días calendarios siguientes a la firma del contrato, el proveedor alcanzará al propietario la lista de las pruebas, controles e inspecciones que deberán ser sometidos los terminales a compresión.

a) Pruebas de rutina de materiales

Serán realizadas según el procedimiento siguiente:

Muestreo (Ver Anexo A)

- Se inspeccionarán todas las unidades de la muestra, la cual se escogerá al azar.
- Si el número de unidades defectuosas es menor o igual al número de aceptación, se aceptará el lote.
- Si el número de unidades defectuosas es igual o mayor del número de rechazo, se rechazará al lote.
- Las consideraciones para declarar a una unidad de la muestra como “defectuosa” se señalan en el punto 5.1.2 del presente acápite.

Defectos

Se considerará un empalme de media tensión como “Unidad defectuosa” cuando no pase alguna de las siguientes pruebas:

- Verificación visual y dimensional;
- Ensayos de descarga parcial (Según 7.4.1 de IEEE Std. 404)
- Ensayos de sostenimiento AC (Según 7.5.1 y 7.5.3 de IEEE Std. 404)

Aclaración

En la determinación del tamaño del lote no se consideran las unidades faltantes y las rotas o deterioradas a simple vista, las que serán reclamadas al seguro.

Las unidades detectadas como defectuosas para un lote aceptado, serán reemplazadas por el proveedor sin costo alguno para Electrocentro S.A.



Las demoras debidas a elementos rechazados no serán consideradas como razones válidas para la justificación de atrasos en los plazos contractuales.

5.11.2 Pruebas de puesta en funcionamiento para la conformidad de los bienes

No aplica

5.12 Forma de pago

De acuerdo al RLCE. Artículo 171, ELECTROCENTRO efectuará el pago por las contraprestaciones pactadas a favor del contratista dentro de los quince (15) días calendarios siguientes a la conformidad de los bienes entregados, siempre que se verifiquen las condiciones establecidas en el contrato para ello.

En caso de retraso en el pago, el contratista tiene derecho al pago de intereses legales, los que se computan desde la oportunidad en que el pago debió efectuarse. Las controversias en relación a los pagos a cuenta o pago final pueden ser sometidas a conciliación y/o arbitraje.

Conforme a lo establecido en el numeral 45.36 del artículo 45 de la Ley, el pago reconocido al proveedor o contratista como resultado de un proceso arbitral se realiza en la oportunidad que establezca el respectivo laudo y como máximo junto con la liquidación o conclusión del contrato, salvo que el proceso arbitral concluya con posterioridad.

Documentos para efectos de pago:

- Recepción de los bienes por parte del área de Almacén (Guías de remisión e informe de conformidad de recepción)
- Informe del control de calidad por parte de Gerencia Técnica emitiendo la conformidad de los bienes.
- Comprobante de pago.
- Otra documentación necesaria a ser presentada para el pago único o los pagos a cuenta, según corresponda.

Dicha documentación deberá ser ingresada en la oficina central de ELECTROCENTRO por mesa de partes, sito en Jr. Pichis N° 259.

5.13 Fórmula de reajuste

Los precios contenidos en la oferta económica se mantendrán invariables, no reconociéndose modificación alguna por ningún motivo.

5.14 Penalidades por Plazo

Aplíquese el Artículo 162 del RLCE. En caso de retraso injustificado del contratista en la ejecución de las prestaciones objeto del contrato, la Entidad le aplica automáticamente una penalidad por mora por cada día de atraso. La penalidad se aplica automáticamente y se calcula de acuerdo a la siguiente fórmula:

$$\text{Penalidad diaria} = \frac{0.10 \times \text{Monto vigente}}{F \times \text{Plazo en días}}$$

Donde F tiene los siguientes valores:



- a) Para plazos menores o iguales a sesenta (60) días, para bienes, servicios en general, consultorías y ejecución de obras: $F = 0.40$.
- b) Para plazos mayores a sesenta (60) días:
 - b.1) Para bienes, servicios en general y consultorías: $F = 0.25$.
 - b.2) Para obras: $F = 0.15$.

Tanto el monto como el plazo se refieren, según corresponda, al monto vigente del contrato o ítem que debió ejecutarse.

Cuando se llegue a cubrir el monto máximo de la penalidad, la Entidad podrá resolver el contrato por incumplimiento.

Para los supuestos que por la naturaleza de la contratación, la fórmula indicada en el presente artículo no cumpla con su finalidad, el Ministerio de Economía y Finanzas mediante Resolución Ministerial puede establecer fórmulas especiales para el cálculo de la penalidad por mora.

El retraso se justifica a través de la solicitud de ampliación de plazo debidamente aprobado. Adicionalmente, se considera justificado el retraso y en consecuencia no se aplica penalidad, cuando el contratista acredite, de modo objetivamente sustentado, que el mayor tiempo transcurrido no le resulta imputable. En ese último caso, la calificación del retraso como justificado por parte de la Entidad no da lugar al pago de gastos generales ni costos directos de ningún tipo.

5.15 Responsabilidad por vicios ocultos

La recepción conforme de la prestación por parte de la ENTIDAD no enerva su derecho a reclamar posteriormente por defectos o vicios ocultos, conforme a lo dispuesto por los artículos 40 de la Ley de Contrataciones del Estado y 146 de su Reglamento.

El plazo máximo de responsabilidad del contratista es de 02 años contado desde otorgado la conformidad por la ENTIDAD y lo que estipule el Código Civil vigente.

Importante

Para determinar que los postores cuentan con las capacidades necesarias para ejecutar el contrato, el comité de selección incorpora los requisitos de calificación previstos por el área usuaria en el requerimiento, no pudiendo incluirse requisitos adicionales, ni distintos a los siguientes:

3.2. REQUISITOS DE CALIFICACIÓN

B	EXPERIENCIA DEL POSTOR EN LA ESPECIALIDAD
	<p><u>Requisitos:</u></p> <p>El postor debe acreditar un monto facturado acumulado equivalente a S/ 423,410.30 (cuatrocientos veintitrés mil cuatrocientos diez con 30/100 soles), por la venta de bienes iguales o similares al objeto de la convocatoria, durante los ocho (8) años anteriores a la fecha de la presentación de ofertas que se computarán desde la fecha de la conformidad o emisión del comprobante de pago, según corresponda.</p> <p>Se consideran bienes similares a los siguientes [Ventas de terminales y conectores para redes de distribución de energía eléctrica.</p> <p><u>Acreditación:</u></p> <p>La experiencia del postor en la especialidad se acreditará con copia simple de (i) contratos u órdenes de compra, y su respectiva conformidad o constancia de prestación; o (ii) comprobantes de pago cuya cancelación se acredite documental y fehacientemente con voucher de depósito, nota de abono, reporte de estado de cuenta, cualquier otro documento emitido por Entidad del sistema financiero que acredite</p>



el abono o mediante cancelación en el mismo comprobante de pago⁸, correspondientes a un máximo de veinte (20) contrataciones.

En caso los postores presenten varios comprobantes de pago para acreditar una sola contratación, se debe acreditar que corresponden a dicha contratación; de lo contrario, se asumirá que los comprobantes acreditan contrataciones independientes, en cuyo caso solo se considerará, para la evaluación, las veinte (20) primeras contrataciones indicadas en el **Anexo N° 8** referido a la Experiencia del Postor en la Especialidad.

En el caso de suministro, solo se considera como experiencia la parte del contrato que haya sido ejecutada durante los ocho (8) años anteriores a la fecha de presentación de ofertas, debiendo adjuntarse copia de las conformidades correspondientes a tal parte o los respectivos comprobantes de pago cancelados.

En los casos que se acredite experiencia adquirida en consorcio, debe presentarse la promesa de consorcio o el contrato de consorcio del cual se desprenda fehacientemente el porcentaje de las obligaciones que se asumió en el contrato presentado; de lo contrario, no se computará la experiencia proveniente de dicho contrato.

Asimismo, cuando se presenten contratos derivados de procesos de selección convocados antes del 20.09.2012, la calificación se ceñirá al método descrito en la Directiva "Participación de Proveedores en Consorcio en las Contrataciones del Estado", debiendo presumirse que el porcentaje de las obligaciones equivale al porcentaje de participación de la promesa de consorcio o del contrato de consorcio. En caso que en dichos documentos no se consigne el porcentaje de participación se presumirá que las obligaciones se ejecutaron en partes iguales.

Si el titular de la experiencia no es el postor, consignar si dicha experiencia corresponde a la matriz en caso que el postor sea sucursal, o fue transmitida por reorganización societaria, debiendo acompañar la documentación sustentatoria correspondiente.

Si el postor acredita experiencia de una persona absorbida como consecuencia de una reorganización societaria, debe presentar adicionalmente el **Anexo N° 9**.

Cuando en los contratos, órdenes de compra o comprobantes de pago el monto facturado se encuentre expresado en moneda extranjera, debe indicarse el tipo de cambio venta publicado por la Superintendencia de Banca, Seguros y AFP correspondiente a la fecha de suscripción del contrato, de emisión de la orden de compra o de cancelación del comprobante de pago, según corresponda.

Sin perjuicio de lo anterior, los postores deben llenar y presentar el **Anexo N° 8** referido a la Experiencia del Postor en la Especialidad.

Importante

En el caso de consorcios, solo se considera la experiencia de aquellos integrantes que se hayan comprometido, según la promesa de consorcio, a ejecutar el objeto materia de la convocatoria, conforme a la Directiva "Participación de Proveedores en Consorcio en las Contrataciones del Estado".

⁸ Cabe precisar que, de acuerdo con la **Resolución N° 0065-2018-TCE-S1 del Tribunal de Contrataciones del Estado**:

"... el solo sello de cancelado en el comprobante, cuando ha sido colocado por el propio postor, no puede ser considerado como una acreditación que produzca fehaciencia en relación a que se encuentra cancelado. Admitir ello equivaldría a considerar como válida la sola declaración del postor afirmando que el comprobante de pago ha sido cancelado"
(...)

"Situación diferente se suscita ante el sello colocado por el cliente del postor [sea utilizando el término "cancelado" o "pagado"] supuesto en el cual sí se contaría con la declaración de un tercero que brinde certeza, ante la cual debiera reconocerse la validez de la experiencia".



Importante

- Si como resultado de una consulta u observación corresponde precisarse o ajustarse el requerimiento, se solicita la autorización del área usuaria y se pone de conocimiento de tal hecho a la dependencia que aprobó el expediente de contratación, de conformidad con el numeral 72.3 del artículo 72 del Reglamento.
- El cumplimiento de las Especificaciones Técnicas se realiza mediante la presentación de una declaración jurada. De ser el caso, adicionalmente la Entidad puede solicitar documentación que acredite el cumplimiento del algún componente de las características y/o requisitos funcionales. Para dicho efecto, consignará de manera detallada los documentos que deben presentar los postores en el literal e) del numeral 2.2.1.1 de esta sección de las bases.
- Los requisitos de calificación determinan si los postores cuentan con las capacidades necesarias para ejecutar el contrato, lo que debe ser acreditado documentalmente, y no mediante declaración jurada.



CAPÍTULO IV FACTORES DE EVALUACIÓN

La evaluación se realiza sobre la base de cien (100) puntos.

Para determinar la oferta con el mejor puntaje y el orden de prelación de las ofertas, se considera lo siguiente:

FACTOR DE EVALUACIÓN	PUNTAJE / METODOLOGÍA PARA SU ASIGNACIÓN
A. PRECIO	
<p><u>Evaluación:</u></p> <p>Se evaluará considerando el precio ofertado por el postor.</p> <p><u>Acreditación:</u></p> <p>Se acreditará mediante registro en el SEACE o el documento que contiene el precio de la oferta (Anexo N°6), según corresponda.</p>	<p>La evaluación consistirá en otorgar el máximo puntaje a la oferta de precio más bajo y otorgar a las demás ofertas puntajes inversamente proporcionales a sus respectivos precios, según la siguiente fórmula:</p> $P_i = \frac{O_m \times PMP}{O_i}$ <p>i= Oferta P_i= Puntaje de la oferta a evaluar O_i=Precio i O_m= Precio de la oferta más baja PMP=Puntaje máximo del precio</p> <p style="text-align: right;">92 puntos</p>

OTROS FACTORES DE EVALUACIÓN	8 puntos
D. PROTECCIÓN SOCIAL Y DESARROLLO HUMANO	
<p><u>Evaluación:</u></p> <p>Se evaluará que el postor cuente con una (1) práctica de protección social o desarrollo humano.</p> <p>En caso que el postor se presente en consorcio, cada uno de sus integrantes, debe acreditar alguna de las prácticas de protección social o desarrollo humano.</p>	<p style="text-align: center;">(2 puntos)</p> <p>Acredita una (1) de las prácticas de protección social o desarrollo humano.</p> <p style="text-align: right;">2 puntos</p> <p>No acredita ninguna práctica de protección social o desarrollo humano.</p> <p style="text-align: right;">0 puntos</p>
<p>D.1 Práctica:</p> <p>Certificación como “Empresa segura, libre de violencia y discriminación contra la mujer”</p> <p><u>Acreditación:</u></p> <p>Copia simple del documento del Ministerio de la Mujer y Poblaciones Vulnerables (MIMP) que lo reconoce como una de las empresas que obtuvo la marca de certificación “Empresa segura, libre de violencia y discriminación contra la mujer” en la última edición (https://www.mimp.gob.pe/)</p>	
<p>D.2 Práctica:</p> <p>Contratación de personas con discapacidad</p> <p><u>Acreditación:</u></p> <p>Copia simple de la constancia de inscripción vigente en el Registro de Empresas Promocionales para</p>	



OTROS FACTORES DE EVALUACIÓN	8 puntos
Personas con Discapacidad (REPPCD) del Ministerio de Trabajo y Promoción del Empleo. ⁹	
E. INTEGRIDAD EN LA CONTRATACIÓN PÚBLICA	
<p><u>Evaluación:</u></p> <p>Se evaluará que el postor cuente con certificación del sistema de gestión antisoborno</p> <p><u>Acreditación:</u></p> <p>Copia simple del certificado que acredita que se ha implementado un sistema de gestión antisoborno acorde con la norma ISO 37001:2016 o con la Norma Técnica Peruana equivalente (NTP-ISO 37001:2017).</p> <p>El certificado debe haber sido emitido por un Organismo de Certificación acreditado para dicho sistema de gestión, ya sea ante el INACAL (antes INDECOPI) u otro organismo acreditador que cuente con reconocimiento internacional.¹⁰</p> <p>El referido certificado debe corresponder a la sede, filial u oficina a cargo de la prestación¹¹, y estar vigente¹² a la fecha de presentación de ofertas.</p> <p>En caso que el postor se presente en consorcio, cada uno de sus integrantes, debe acreditar que cuenta con la certificación para obtener el puntaje.</p>	<p>(2 puntos)</p> <p>Presenta Certificado ISO 37001 2 puntos</p> <p>No presenta Certificado ISO 37001 0 puntos</p>
F. GARANTÍA COMERCIAL DEL POSTOR¹³	
<p><u>Evaluación:</u></p> <p>Se evaluará en función al tiempo de garantía comercial ofertada, el cual debe superar el tiempo mínimo de garantía exigido en las Especificaciones Técnicas.</p> <p><u>Acreditación:</u></p> <p>Se acreditará mediante la presentación de declaración jurada del postor.</p> <div data-bbox="354 1228 1010 1396" style="border: 1px solid black; padding: 5px; margin-top: 10px;"> <p>Advertencia</p> <p><i>De conformidad con el literal h) del artículo 50 de la Ley, constituye infracción pasible de sanción por el Tribunal de Contrataciones del Estado "negarse injustificadamente a cumplir las obligaciones derivadas del contrato que deben ejecutarse con posterioridad al pago".</i></p> </div>	<p>Más de 24 hasta 36: 2 puntos</p> <p>Más de 36 hasta 48: 4 puntos</p>
PUNTAJE TOTAL	100 puntos¹⁴

Importante

⁹ La inscripción en el REPPCD tiene una vigencia de doce meses, a cuyo vencimiento queda sin efecto de manera automática. Antes de su vencimiento, puede ser renovado.

¹⁰ Sea firmante/signatario del Acuerdo de Reconocimiento Mutuo (MLA) del International Accreditation Forum-IAF (<http://www.iaf.nu>) o del InterAmerican Accreditation Cooperation-IAAC (<http://www.iaac.org.mx>) o del European co-operation for Accreditation-EA (<http://www.european-accreditation.org/>) o del Pacific Accreditation Cooperation-PAC (<http://www.apec-pac.org/>).

¹¹ En el certificado debe estar consignada la dirección exacta de la sede, filial u oficina a cargo de la prestación.

¹² Se refiere al periodo de vigencia que señala el certificado presentado.

¹³ Este factor debe ser establecido teniendo en consideración la vida útil de los bienes a ser adquiridos.

¹⁴ Es la suma de los puntajes de todos los factores de evaluación.



Los factores de evaluación elaborados por el comité de selección son objetivos y guardan vinculación, razonabilidad y proporcionalidad con el objeto de la contratación. Asimismo, estos no pueden calificar con puntaje el cumplimiento de las Especificaciones Técnicas ni los requisitos de calificación.



CAPÍTULO V PROFORMA DEL CONTRATO

Importante

Dependiendo del objeto del contrato, de resultar indispensable, puede incluirse cláusulas adicionales o la adecuación de las propuestas en el presente documento, las que en ningún caso pueden contemplar disposiciones contrarias a la normativa vigente ni a lo señalado en este capítulo.

Conste por el presente documento, la contratación del suministro de ADQUISICIÓN DE CONECTORES Y TERMINALES, que celebra de una parte EMPRESA REGIONAL DE SERVICIO PÚBLICO DE ELECTRICIDAD DEL CENTRO S.A., en adelante LA ENTIDAD, con RUC N° 20129646099, con domicilio legal en Jr. Amazonas N° 641, distrito y provincia de Huancayo, representada por [...], identificado con DNI N° [...], y de otra parte [...], con RUC N° [...], con domicilio legal en [...], inscrita en la Ficha N° [...] Asiento N° [...] del Registro de Personas Jurídicas de la ciudad de [...], debidamente representado por su Representante Legal, [...], con DNI N° [...], según poder inscrito en la Ficha N° [...], Asiento N° [...] del Registro de Personas Jurídicas de la ciudad de [...], a quien en adelante se le denominará EL CONTRATISTA en los términos y condiciones siguientes:

CLÁUSULA PRIMERA: ANTECEDENTES

Con fecha [...], el comité de selección adjudicó la buena pro de la **LICITACIÓN PÚBLICA N° LP-SM-5-2020-ELCTO S.A.-1** para la contratación de ADQUISICIÓN DE CONECTORES Y TERMINALES, a [INDICAR NOMBRE DEL GANADOR DE LA BUENA PRO], cuyos detalles e importe constan en los documentos integrantes del presente contrato.

CLÁUSULA SEGUNDA: OBJETO

El presente contrato tiene por objeto la contratación del suministro de conectores y terminales empleados en los trabajos de montaje y mantenimiento de redes de distribución eléctrica de Electrocentro S.A.

CLÁUSULA TERCERA: MONTO CONTRACTUAL

El monto total del presente contrato asciende a [CONSIGNAR MONEDA Y MONTO], que incluye todos los impuestos de Ley.

Este monto comprende el costo de los bienes, todos los tributos, seguros, transporte, inspecciones, pruebas y, de ser el caso, los costos laborales conforme a la legislación vigente, así como cualquier otro concepto que pueda tener incidencia sobre la ejecución de la prestación materia del presente contrato.

CLÁUSULA CUARTA: DEL PAGO¹⁵

LA ENTIDAD se obliga a pagar la contraprestación a EL CONTRATISTA en [INDICAR MONEDA], en [INDICAR EL DETALLE DE LOS PAGOS PERIÓDICOS], luego de la recepción formal y completa de la documentación correspondiente, según lo establecido en el artículo 171 del Reglamento de la Ley de Contrataciones del Estado.

Para tal efecto, el responsable de otorgar la conformidad de la prestación deberá hacerlo en un plazo que no excederá de los siete (7) días de producida la recepción, salvo que se requiera efectuar pruebas que permitan verificar el cumplimiento de la obligación, en cuyo caso la conformidad se emite en un plazo máximo de quince (15) días, bajo responsabilidad de dicho funcionario.

¹⁵ En cada caso concreto, dependiendo de la naturaleza del contrato, podrá adicionarse la información que resulte pertinente a efectos de generar el pago.



LA ENTIDAD debe efectuar el pago dentro de los diez (10) días calendario siguientes de otorgada la conformidad de los bienes, siempre que se verifiquen las condiciones establecidas en el contrato para ello, bajo responsabilidad del funcionario competente.

En caso de retraso en el pago por parte de LA ENTIDAD, salvo que se deba a caso fortuito o fuerza mayor, EL CONTRATISTA tendrá derecho al pago de intereses legales conforme a lo establecido en el artículo 39 de la Ley de Contrataciones del Estado y en el artículo 171 de su Reglamento, los que se computan desde la oportunidad en que el pago debió efectuarse.

CLÁUSULA QUINTA: DEL PLAZO DE LA EJECUCIÓN DE LA PRESTACIÓN

El plazo de ejecución del presente contrato es de [.....], el mismo que se computa desde [CONSIGNAR SI ES DEL DÍA SIGUIENTE DEL PERFECCIONAMIENTO DEL CONTRATO, DESDE LA FECHA QUE SE ESTABLEZCA EN EL CONTRATO O DESDE LA FECHA EN QUE SE CUMPLAN LAS CONDICIONES PREVISTAS EN EL CONTRATO PARA EL INICIO DE LA EJECUCIÓN, DEBIENDO INDICAR LAS MISMAS EN ESTE ÚLTIMO CASO. EN LA MODALIDAD DE LLAVE EN MANO DETALLAR EL PLAZO DE ENTREGA, SU INSTALACIÓN Y PUESTA EN FUNCIONAMIENTO].

CLÁUSULA SEXTA: PARTES INTEGRANTES DEL CONTRATO

El presente contrato está conformado por las bases integradas, la oferta ganadora, así como los documentos derivados del procedimiento de selección que establezcan obligaciones para las partes.

CLÁUSULA SÉTIMA: GARANTÍAS

EL CONTRATISTA entregó al perfeccionamiento del contrato la respectiva garantía incondicional, solidaria, irrevocable, y de realización automática en el país al solo requerimiento, a favor de LA ENTIDAD, por los conceptos, montos y vigencias siguientes:

- De fiel cumplimiento del contrato: [CONSIGNAR EL MONTO], a través de la [INDICAR EL TIPO DE GARANTÍA PRESENTADA] N° [INDICAR NÚMERO DEL DOCUMENTO] emitida por [SEÑALAR EMPRESA QUE LA EMITE]. Monto que es equivalente al diez por ciento (10%) del monto del contrato original, la misma que debe mantenerse vigente hasta la conformidad de la recepción de la prestación.

Importante

Al amparo de lo dispuesto en el numeral 149.4 del artículo 149 del Reglamento de la Ley de Contrataciones del Estado, en el caso de contratos periódicos de suministro de bienes, si el postor ganador de la buena pro solicita la retención del diez por ciento (10%) del monto del contrato original como garantía de fiel cumplimiento de contrato, debe consignarse lo siguiente:

- *"De fiel cumplimiento del contrato: [CONSIGNAR EL MONTO], a través de la retención que debe efectuar LA ENTIDAD, durante la primera mitad del número total de pagos a realizarse, de forma prorrateada, con cargo a ser devuelto a la finalización del mismo."*

CLÁUSULA OCTAVA: EJECUCIÓN DE GARANTÍAS POR FALTA DE RENOVACIÓN

LA ENTIDAD puede solicitar la ejecución de las garantías cuando EL CONTRATISTA no las hubiere renovado antes de la fecha de su vencimiento, conforme a lo dispuesto en el literal a) del numeral 155.1 del artículo 155 del Reglamento de la Ley de Contrataciones del Estado.

CLÁUSULA DÉCIMA: RECEPCIÓN Y CONFORMIDAD DE LA PRESTACIÓN

La recepción y conformidad de la prestación se regula por lo dispuesto en el artículo 168 del Reglamento de la Ley de Contrataciones del Estado. La recepción será otorgada por [CONSIGNAR EL ÁREA O UNIDAD ORGÁNICA DE ALMACÉN O LA QUE HAGA SUS VECES] y la conformidad será otorgada por [CONSIGNAR EL ÁREA O UNIDAD ORGÁNICA QUE OTORGARÁ LA CONFORMIDAD] en el plazo máximo de [CONSIGNAR SIETE (7) DÍAS O MÁXIMO QUINCE (15) DÍAS, EN CASO SE REQUIERA EFECTUAR PRUEBAS QUE PERMITAN VERIFICAR EL CUMPLIMIENTO DE LA OBLIGACIÓN] días de producida la recepción.

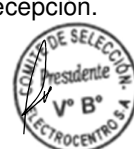

De existir observaciones, LA ENTIDAD las comunica al CONTRATISTA, indicando claramente el sentido de estas, otorgándole un plazo para subsanar no menor de dos (2) ni mayor de ocho (8) días. Dependiendo de la complejidad o sofisticación de las subsanaciones a realizar el plazo para subsanar no puede ser menor de cinco (5) ni mayor de quince (15) días. Si pese al plazo otorgado, EL CONTRATISTA no cumpliera a cabalidad con la subsanación, LA ENTIDAD puede otorgar al CONTRATISTA periodos adicionales para las correcciones pertinentes. En este supuesto corresponde aplicar la penalidad por mora desde el vencimiento del plazo para subsanar.

Este procedimiento no resulta aplicable cuando los bienes manifiestamente no cumplan con las características y condiciones ofrecidas, en cuyo caso LA ENTIDAD no efectúa la recepción o no otorga la conformidad, según corresponda, debiendo considerarse como no ejecutada la prestación, aplicándose la penalidad que corresponda por cada día de atraso.

CLÁUSULA UNDÉCIMA: DECLARACIÓN JURADA DEL CONTRATISTA

EL CONTRATISTA declara bajo juramento que se compromete a cumplir las obligaciones derivadas del presente contrato, bajo sanción de quedar inhabilitado para contratar con el Estado en caso de incumplimiento.

CLÁUSULA DUODÉCIMA: RESPONSABILIDAD POR VICIOS OCULTOS

La recepción conforme de la prestación por parte de LA ENTIDAD no enerva su derecho a reclamar posteriormente por defectos o vicios ocultos, conforme a lo dispuesto por los artículos 40 de la Ley de Contrataciones del Estado y 173 de su Reglamento.

El plazo máximo de responsabilidad del contratista es de [CONSIGNAR TIEMPO EN AÑOS, NO MENOR DE UN (1) AÑO] año(s) contado a partir de la conformidad otorgada por LA ENTIDAD.

CLÁUSULA DÉCIMA TERCERA: PENALIDADES

Si EL CONTRATISTA incurre en retraso injustificado en la ejecución de las prestaciones objeto del contrato, LA ENTIDAD le aplica automáticamente una penalidad por mora por cada día de atraso, de acuerdo a la siguiente fórmula:

$$\text{Penalidad Diaria} = \frac{0.10 \times \text{monto vigente}}{F \times \text{plazo vigente en días}}$$

Donde:

F = 0.25 para plazos mayores a sesenta (60) días o;

F = 0.40 para plazos menores o iguales a sesenta (60) días.

El retraso se justifica a través de la solicitud de ampliación de plazo debidamente aprobado. Adicionalmente, se considera justificado el retraso y en consecuencia no se aplica penalidad, cuando EL CONTRATISTA acredite, de modo objetivamente sustentado, que el mayor tiempo transcurrido no le resulta imputable. En este último caso la calificación del retraso como justificado por parte de LA ENTIDAD no da lugar al pago de gastos generales ni costos directos de ningún tipo, conforme el numeral 162.5 del artículo 162 del Reglamento de la Ley de Contrataciones del Estado.

Importante

De haberse previsto establecer penalidades distintas a la penalidad por mora, incluir dichas penalidades, los supuestos de aplicación de penalidad, la forma de cálculo de la penalidad para cada supuesto y el procedimiento mediante el cual se verifica el supuesto a penalizar, conforme el artículo 163 del Reglamento de la Ley de Contrataciones del Estado.

Estas penalidades se deducen de los pagos a cuenta o del pago final, según corresponda; o si fuera necesario, se cobra del monto resultante de la ejecución de la garantía de fiel cumplimiento.

Estos dos (2) tipos de penalidades pueden alcanzar cada una un monto máximo equivalente al diez por ciento (10%) del monto del contrato vigente, o de ser el caso, del ítem que debió ejecutarse.



Cuando se llegue a cubrir el monto máximo de la penalidad por mora o el monto máximo para otras penalidades, de ser el caso, LA ENTIDAD puede resolver el contrato por incumplimiento.

CLÁUSULA DÉCIMA CUARTA: RESOLUCIÓN DEL CONTRATO

Cualquiera de las partes puede resolver el contrato, de conformidad con el numeral 32.3 del artículo 32 y artículo 36 de la Ley de Contrataciones del Estado, y el artículo 164 de su Reglamento. De darse el caso, LA ENTIDAD procederá de acuerdo a lo establecido en el artículo 165 del Reglamento de la Ley de Contrataciones del Estado.

CLÁUSULA DÉCIMA QUINTA: RESPONSABILIDAD DE LAS PARTES

Cuando se resuelva el contrato por causas imputables a algunas de las partes, se debe resarcir los daños y perjuicios ocasionados, a través de la indemnización correspondiente. Ello no obsta la aplicación de las sanciones administrativas, penales y pecuniarias a que dicho incumplimiento diere lugar, en el caso que éstas correspondan.

Lo señalado precedentemente no exime a ninguna de las partes del cumplimiento de las demás obligaciones previstas en el presente contrato.

CLÁUSULA DÉCIMA SEXTA: ANTICORRUPCIÓN

EL CONTRATISTA declara y garantiza no haber, directa o indirectamente, o tratándose de una persona jurídica a través de sus socios, integrantes de los órganos de administración, apoderados, representantes legales, funcionarios, asesores o personas vinculadas a las que se refiere el artículo 7 del Reglamento de la Ley de Contrataciones del Estado, ofrecido, negociado o efectuado, cualquier pago o, en general, cualquier beneficio o incentivo ilegal en relación al contrato.

Asimismo, el CONTRATISTA se obliga a conducirse en todo momento, durante la ejecución del contrato, con honestidad, probidad, veracidad e integridad y de no cometer actos ilegales o de corrupción, directa o indirectamente o a través de sus socios, accionistas, participacionistas, integrantes de los órganos de administración, apoderados, representantes legales, funcionarios, asesores y personas vinculadas a las que se refiere el artículo 7 del Reglamento de la Ley de Contrataciones del Estado.

Además, EL CONTRATISTA se compromete a i) comunicar a las autoridades competentes, de manera directa y oportuna, cualquier acto o conducta ilícita o corrupta de la que tuviera conocimiento; y ii) adoptar medidas técnicas, organizativas y/o de personal apropiadas para evitar los referidos actos o prácticas.

CLÁUSULA DÉCIMA SÉTIMA: MARCO LEGAL DEL CONTRATO

Sólo en lo no previsto en este contrato, en la Ley de Contrataciones del Estado y su Reglamento, en las directivas que emita el OSCE y demás normativa especial que resulte aplicable, serán de aplicación supletoria las disposiciones pertinentes del Código Civil vigente, cuando corresponda, y demás normas de derecho privado.

CLÁUSULA DÉCIMA OCTAVA: SOLUCIÓN DE CONTROVERSIAS¹⁶

Las controversias que surjan entre las partes durante la ejecución del contrato se resuelven mediante conciliación o arbitraje, según el acuerdo de las partes.

Cualquiera de las partes tiene derecho a iniciar el arbitraje a fin de resolver dichas controversias dentro del plazo de caducidad previsto en la Ley de Contrataciones del Estado y su Reglamento.

Facultativamente, cualquiera de las partes tiene el derecho a solicitar una conciliación dentro del plazo de caducidad correspondiente, según lo señalado en el artículo 224 del Reglamento de la Ley de Contrataciones del Estado, sin perjuicio de recurrir al arbitraje, en caso no se llegue a un acuerdo entre ambas partes o se llegue a un acuerdo parcial. Las controversias sobre nulidad del contrato solo pueden ser sometidas a arbitraje.

El Laudo arbitral emitido es inapelable, definitivo y obligatorio para las partes desde el momento de

¹⁶ De acuerdo con el numeral 225.3 del artículo 225 del Reglamento, las partes pueden recurrir al arbitraje ad hoc cuando las controversias deriven de procedimientos de selección cuyo valor estimado sea menor o igual a cinco millones con 00/100 soles (S/ 5 000 000,00).



su notificación, según lo previsto en el numeral 45.21 del artículo 45 de la Ley de Contrataciones del Estado.

CLÁUSULA DÉCIMA NOVENA: FACULTAD DE ELEVAR A ESCRITURA PÚBLICA

Cualquiera de las partes puede elevar el presente contrato a Escritura Pública corriendo con todos los gastos que demande esta formalidad.

CLÁUSULA VIGÉSIMA: DOMICILIO PARA EFECTOS DE LA EJECUCIÓN CONTRACTUAL

Las partes declaran el siguiente domicilio para efecto de las notificaciones que se realicen durante la ejecución del presente contrato:

DOMICILIO DE LA ENTIDAD: Jr. Amazonas N° 641, distrito y provincia de Huancayo.

DOMICILIO DEL CONTRATISTA: [CONSIGNAR EL DOMICILIO SEÑALADO POR EL POSTOR GANADOR DE LA BUENA PRO AL PRESENTAR LOS REQUISITOS PARA EL PERFECCIONAMIENTO DEL CONTRATO]

La variación del domicilio aquí declarado de alguna de las partes debe ser comunicada a la otra parte, formalmente y por escrito, con una anticipación no menor de quince (15) días calendario.

De acuerdo con las bases integradas, la oferta y las disposiciones del presente contrato, las partes lo firman por duplicado en señal de conformidad en la ciudad de [.....] al [CONSIGNAR FECHA].

"LA ENTIDAD"

"EL CONTRATISTA"



ANEXOS



ANEXO N° 1

DECLARACIÓN JURADA DE DATOS DEL POSTOR

Señores

COMITÉ DE SELECCIÓN

LICITACIÓN PÚBLICA N° LP-SM-5-2020-ELCTO S.A. 1

Presente.-

El que se suscribe, [.....], postor y/o Representante Legal de [CONSIGNAR EN CASO DE SER PERSONA JURÍDICA], identificado con [CONSIGNAR TIPO DE DOCUMENTO DE IDENTIDAD] N° [CONSIGNAR NÚMERO DE DOCUMENTO DE IDENTIDAD], con poder inscrito en la localidad de [CONSIGNAR EN CASO DE SER PERSONA JURÍDICA] en la Ficha N° [CONSIGNAR EN CASO DE SER PERSONA JURÍDICA] Asiento N° [CONSIGNAR EN CASO DE SER PERSONA JURÍDICA], **DECLARO BAJO JURAMENTO** que la siguiente información se sujeta a la verdad:

Nombre, Denominación o Razón Social :			
Domicilio Legal :			
RUC :	Teléfono(s) :		
MYPE ¹⁷	Sí	No	
Correo electrónico :			

Autorización de notificación por correo electrónico:

... [CONSIGNAR SÍ O NO] autorizo que se notifiquen al correo electrónico indicado las siguientes actuaciones:

1. Solicitud de la descripción a detalle de todos los elementos constitutivos de la oferta.
2. Solicitud de subsanación de los requisitos para perfeccionar el contrato.
3. Solicitud al postor que ocupó el segundo lugar en el orden de prelación para presentar los documentos para perfeccionar el contrato.
4. Respuesta a la solicitud de acceso al expediente de contratación.
5. Notificación de la orden de compra¹⁸

Asimismo, me comprometo a remitir la confirmación de recepción, en el plazo máximo de dos (2) días hábiles de recibida la comunicación.

[CONSIGNAR CIUDAD Y FECHA]

.....
Firma, Nombres y Apellidos del postor o Representante legal, según corresponda

Importante

La notificación dirigida a la dirección de correo electrónico consignada se entenderá válidamente efectuada cuando la Entidad reciba acuse de recepción.

¹⁷ Esta información será verificada por la Entidad en la página web del Ministerio de Trabajo y Promoción del Empleo en la sección consulta de empresas acreditadas en el REMYPE en el link <http://www2.trabajo.gob.pe/servicios-en-linea-2-2/> y se tendrá en consideración, en caso el postor ganador de la buena pro solicite la retención del diez por ciento (10%) del monto del contrato original, en calidad de garantía de fiel cumplimiento, en los contratos periódicos de suministro de bienes, según lo señalado en el artículo 149 del Reglamento.

¹⁸ Consignar en el caso de procedimientos de selección por relación de ítems, cuando el monto del valor estimado del ítem no supere los cien mil Soles (S/ 100 000.00), cuando se haya optado por perfeccionar el contrato con una orden de compra.



Importante

Cuando se trate de consorcios, la declaración jurada es la siguiente:

ANEXO N° 1

DECLARACIÓN JURADA DE DATOS DEL POSTOR

Señores

COMITÉ DE SELECCIÓN

LICITACIÓN PÚBLICA N° LP-SM-5-2020-ELCTO S.A. 1

Presente.-

El que se suscribe, [...], representante común del consorcio [CONSIGNAR EL NOMBRE DEL CONSORCIO], identificado con [CONSIGNAR TIPO DE DOCUMENTO DE IDENTIDAD] N° [CONSIGNAR NÚMERO DE DOCUMENTO DE IDENTIDAD], **DECLARO BAJO JURAMENTO** que la siguiente información se sujeta a la verdad:

Datos del consorciado 1				
Nombre, Denominación o Razón Social :				
Domicilio Legal :				
RUC :	Teléfono(s) :			
MYPE ¹⁹		Sí	No	
Correo electrónico :				

Datos del consorciado 2				
Nombre, Denominación o Razón Social :				
Domicilio Legal :				
RUC :	Teléfono(s) :			
MYPE ²⁰		Sí	No	
Correo electrónico :				

Datos del consorciado ...				
Nombre, Denominación o Razón Social :				
Domicilio Legal :				
RUC :	Teléfono(s) :			
MYPE ²¹		Sí	No	
Correo electrónico :				

¹⁹ Esta información será verificada por la Entidad en la página web del Ministerio de Trabajo y Promoción del Empleo en la sección consulta de empresas acreditadas en el REMYPE en el link <http://www2.trabajo.gob.pe/servicios-en-linea-2-2/> y se tendrá en consideración, en caso el postor ganador de la buena pro solicite la retención del diez por ciento (10%) del monto del contrato original, en calidad de garantía de fiel cumplimiento, en los contratos periódicos de suministro de bienes, según lo señalado en el artículo 149 del Reglamento. Para dicho efecto, todos los integrantes del consorcio deben acreditar la condición de micro o pequeña empresa.

²⁰ Ibidem.

²¹ Ibidem.



Autorización de notificación por correo electrónico:

Correo electrónico del consorcio:

... [CONSIGNAR SÍ O NO] autorizo que se notifiquen al correo electrónico indicado las siguientes actuaciones:

1. Solicitud de la descripción a detalle de todos los elementos constitutivos de la oferta.
2. Solicitud de subsanación de los requisitos para perfeccionar el contrato.
3. Solicitud al postor que ocupó el segundo lugar en el orden de prelación para presentar los documentos para perfeccionar el contrato.
4. Respuesta a la solicitud de acceso al expediente de contratación.
5. Notificación de la orden de compra²²

Asimismo, me comprometo a remitir la confirmación de recepción, en el plazo máximo de dos (2) días hábiles de recibida la comunicación.

[CONSIGNAR CIUDAD Y FECHA]

.....
**Firma, Nombres y Apellidos del representante
común del consorcio**

Importante

La notificación dirigida a la dirección de correo electrónico consignada se entenderá válidamente efectuada cuando la Entidad reciba acuse de recepción.

²² Consignar en el caso de procedimientos de selección por relación de ítems, cuando el monto del valor estimado del ítem no supere los cien mil Soles (S/ 100 000.00), cuando se haya optado por perfeccionar el contrato con una orden de compra.

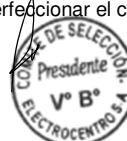

ANEXO Nº 2

DECLARACIÓN JURADA (ART. 52 DEL REGLAMENTO DE LA LEY DE CONTRATACIONES DEL ESTADO)

Señores
COMITÉ DE SELECCIÓN
LICITACIÓN PÚBLICA Nº LP-SM-5-2020-ELCTO S.A. 1
Presente.-

Mediante el presente el suscrito, postor y/o Representante Legal de [CONSIGNAR EN CASO DE SER PERSONA JURÍDICA], declaro bajo juramento:

- i. No haber incurrido y me obligo a no incurrir en actos de corrupción, así como a respetar el principio de integridad.
- ii. No tener impedimento para postular en el procedimiento de selección ni para contratar con el Estado, conforme al artículo 11 de la Ley de Contrataciones del Estado.
- iii. Que mi información (en caso que el postor sea persona natural) o la información de la persona jurídica que represento, registrada en el RNP se encuentra actualizada.
- iv. Conocer las sanciones contenidas en la Ley de Contrataciones del Estado y su Reglamento, así como las disposiciones aplicables del TUO de la Ley Nº 27444, Ley del Procedimiento Administrativo General.
- v. Participar en el presente proceso de contratación en forma independiente sin mediar consulta, comunicación, acuerdo, arreglo o convenio con ningún proveedor; y, conocer las disposiciones del Decreto Legislativo Nº 1034, Decreto Legislativo que aprueba la Ley de Represión de Conductas Anticompetitivas.
- vi. Conocer, aceptar y someterme a las bases, condiciones y reglas del procedimiento de selección.
- vii. Ser responsable de la veracidad de los documentos e información que presento en el presente procedimiento de selección.
- viii. Comprometerme a mantener la oferta presentada durante el procedimiento de selección y a perfeccionar el contrato, en caso de resultar favorecido con la buena pro.

[CONSIGNAR CIUDAD Y FECHA]

.....
**Firma, Nombres y Apellidos del postor o
Representante legal, según corresponda**

Importante

En el caso de consorcios, cada integrante debe presentar esta declaración jurada, salvo que sea presentada por el representante común del consorcio.



ANEXO Nº 3

DECLARACIÓN JURADA DE CUMPLIMIENTO DE LAS ESPECIFICACIONES TÉCNICAS

Señores
COMITÉ DE SELECCIÓN
LICITACIÓN PÚBLICA Nº LP-SM-5-2020-ELCTO S.A. 1
Presente.-

Es grato dirigirme a usted, para hacer de su conocimiento que luego de haber examinado las bases y demás documentos del procedimiento de la referencia y, conociendo todos los alcances y las condiciones detalladas en dichos documentos, el postor que suscribe ofrece el [CONSIGNAR EL OBJETO DE LA CONVOCATORIA], de conformidad con las Especificaciones Técnicas que se indican en el numeral 3.1 del Capítulo III de la sección específica de las bases y los documentos del procedimiento.

[CONSIGNAR CIUDAD Y FECHA]

.....
Firma, Nombres y Apellidos del postor o
Representante legal o común, según corresponda

Importante

Adicionalmente, puede requerirse la presentación de documentación que acredite el cumplimiento de las especificaciones técnicas, conforme a lo indicado en el acápite relacionado al contenido de las ofertas de la presente sección de las bases.



ANEXO N° 4

DECLARACIÓN JURADA DE PLAZO DE ENTREGA

Señores

COMITÉ DE SELECCIÓN

LICITACIÓN PÚBLICA N° LP-SM-5-2020-ELCTO S.A. 1

Presente.-

Mediante el presente, con pleno conocimiento de las condiciones que se exigen en las bases del procedimiento de la referencia, me comprometo a entregar los bienes objeto del presente procedimiento de selección en el plazo de [CONSIGNAR EL PLAZO OFERTADO. EN CASO DE LA MODALIDAD DE LLAVE EN MANO DETALLAR EL PLAZO DE ENTREGA, SU INSTALACIÓN Y PUESTA EN FUNCIONAMIENTO], conforme el cronograma de entrega establecido en las bases del procedimiento.

[CONSIGNAR CIUDAD Y FECHA]

.....
**Firma, Nombres y Apellidos del postor o
Representante legal o común, según corresponda**



ANEXO N° 5

PROMESA DE CONSORCIO (Sólo para el caso en que un consorcio se presente como postor)

Señores
COMITÉ DE SELECCIÓN
LICITACIÓN PÚBLICA N° LP-SM-5-2020-ELCTO S.A. 1
Presente.-

Los suscritos declaramos expresamente que hemos convenido en forma irrevocable, durante el lapso que dure el procedimiento de selección, para presentar una oferta conjunta a la **LICITACIÓN PÚBLICA N° [CONSIGNAR NOMENCLATURA DEL PROCEDIMIENTO]**.

Asimismo, en caso de obtener la buena pro, nos comprometemos a formalizar el contrato de consorcio, de conformidad con lo establecido por el artículo 140 del Reglamento de la Ley de Contrataciones del Estado, bajo las siguientes condiciones:

- a) Integrantes del consorcio
 1. [NOMBRE, DENOMINACIÓN O RAZÓN SOCIAL DEL CONSORCIADO 1].
 2. [NOMBRE, DENOMINACIÓN O RAZÓN SOCIAL DEL CONSORCIADO 2].
- b) Designamos a [CONSIGNAR NOMBRES Y APELLIDOS DEL REPRESENTANTE COMÚN], identificado con [CONSIGNAR TIPO DE DOCUMENTO DE IDENTIDAD] N° [CONSIGNAR NÚMERO DE DOCUMENTO DE IDENTIDAD], como representante común del consorcio para efectos de participar en todos los actos referidos al procedimiento de selección, suscripción y ejecución del contrato correspondiente con [CONSIGNAR NOMBRE DE LA ENTIDAD].

Asimismo, declaramos que el representante común del consorcio no se encuentra impedido, inhabilitado ni suspendido para contratar con el Estado.

- c) Fijamos nuestro domicilio legal común en [.....].
- d) Las obligaciones que corresponden a cada uno de los integrantes del consorcio son las siguientes:

1. OBLIGACIONES DE [NOMBRE, DENOMINACIÓN O RAZÓN SOCIAL DEL CONSORCIADO 1] [%]²³

[DESCRIBIR LAS OBLIGACIONES DEL CONSORCIADO 1]

2. OBLIGACIONES DE [NOMBRE, DENOMINACIÓN O RAZÓN SOCIAL DEL CONSORCIADO 2] [%]²⁴

[DESCRIBIR LAS OBLIGACIONES DEL CONSORCIADO 2]

TOTAL OBLIGACIONES 100%²⁵

²³ Consignar únicamente el porcentaje total de las obligaciones, el cual debe ser expresado en número entero, sin decimales.

²⁴ Consignar únicamente el porcentaje total de las obligaciones, el cual debe ser expresado en número entero, sin decimales.

²⁵ Este porcentaje corresponde a la sumatoria de los porcentajes de las obligaciones de cada uno de los integrantes del consorcio.



[CONSIGNAR CIUDAD Y FECHA]

.....
Consortiado 1
Nombres, apellidos y firma del Consortiado 1
o de su Representante Legal
Tipo y N° de Documento de Identidad

.....
Consortiado 2
Nombres, apellidos y firma del Consortiado 2
o de su Representante Legal
Tipo y N° de Documento de Identidad

Importante

De conformidad con el artículo 52 del Reglamento, las firmas de los integrantes del consorcio deben ser legalizadas.



ANEXO Nº 6
PRECIO DE LA OFERTA

Señores
COMITÉ DE SELECCIÓN
LICITACIÓN PÚBLICA Nº LP-SM-5-2020-ELCTO S.A. 1
Presente.-

Es grato dirigirme a usted, para hacer de su conocimiento que, de acuerdo con las bases, mi oferta es la siguiente:

CONCEPTO	PRECIO TOTAL
TOTAL	

El precio de la oferta [CONSIGNAR LA MONEDA DE LA CONVOCATORIA] incluye todos los tributos, seguros, transporte, inspecciones, pruebas y, de ser el caso, los costos laborales conforme a la legislación vigente, así como cualquier otro concepto que pueda tener incidencia sobre el costo del bien a contratar; excepto la de aquellos postores que gocen de alguna exoneración legal, no incluirán en el precio de su oferta los tributos respectivos.

[CONSIGNAR CIUDAD Y FECHA]

.....
Firma, Nombres y Apellidos del postor o
Representante legal o común, según corresponda

Importante

- El postor debe consignar el precio total de la oferta, sin perjuicio, que, de resultar favorecido con la buena pro, presente el detalle de precios unitarios para el perfeccionamiento del contrato.*
- El postor que goce de alguna exoneración legal, debe indicar que su oferta no incluye el tributo materia de la exoneración, debiendo incluir el siguiente texto:*

"Mi oferta no incluye [CONSIGNAR EL TRIBUTO MATERIA DE LA EXONERACIÓN]"

[



ANEXO N° 8

EXPERIENCIA DEL POSTOR EN LA ESPECIALIDAD

Señores
COMITÉ DE SELECCIÓN
LICITACIÓN PÚBLICA N° LP-SM-5-2020-ELCTO S.A. 1
Presente.-

Mediante el presente, el suscrito detalla la siguiente EXPERIENCIA EN LA ESPECIALIDAD:

Nº	CLIENTE	OBJETO DEL CONTRATO	Nº CONTRATO / O/C / COMPROBANTE DE PAGO	FECHA DEL CONTRATO O CP ²⁶	FECHA DE LA CONFORMIDAD DE SER EL CASO ²⁷	EXPERIENCIA PROVENIENTE ²⁸ DE:	MONEDA	IMPORTE ²⁹	TIPO DE CAMBIO VENTA ³⁰	MONTO FACTURADO ACUMULADO ³¹
1										
2										
3										
4										

²⁶ Se refiere a la fecha de suscripción del contrato, de la emisión de la Orden de Compra o de cancelación del comprobante de pago, según corresponda.

²⁷ Únicamente, cuando la fecha del perfeccionamiento del contrato, sea previa a los ocho (8) años anteriores a la fecha de presentación de ofertas, caso en el cual el postor debe acreditar que la conformidad se emitió dentro de dicho periodo.

²⁸ Si el titular de la experiencia no es el postor, consignar si dicha experiencia corresponde a la matriz en caso que el postor sea sucursal, o fue transmitida por reorganización societaria, debiendo acompañar la documentación sustentatoria correspondiente. Al respecto, según la Opinión N° 216-2017/DTN "Considerando que la sociedad matriz y la sucursal constituyen la misma persona jurídica, la sucursal puede acreditar como suya la experiencia de su matriz". Del mismo modo, según lo previsto en la Opinión N° 010-2013/DTN, "... en una operación de reorganización societaria que comprende tanto una fusión como una escisión, la sociedad resultante podrá acreditar como suya la experiencia de la sociedad incorporada o absorbida, que se extingue producto de la fusión; asimismo, si en virtud de la escisión se transfiere un bloque patrimonial consistente en una línea de negocio completa, la sociedad resultante podrá acreditar como suya la experiencia de la sociedad escindida, correspondiente a la línea de negocio transmitida. De esta manera, la sociedad resultante podrá emplear la experiencia transmitida, como consecuencia de la reorganización societaria antes descrita, en los futuros procesos de selección en los que participe".

²⁹ Se refiere al monto del contrato ejecutado incluido adicionales y reducciones, de ser el caso.

³⁰ El tipo de cambio venta debe corresponder al publicado por la SBS correspondiente a la fecha de suscripción del contrato, de la emisión de la Orden de Compra o de cancelación del comprobante de pago, según corresponda.

³¹ Consignar en la moneda establecida en las bases.



Nº	CLIENTE	OBJETO DEL CONTRATO	Nº CONTRATO / O/C / COMPROBANTE DE PAGO	FECHA DEL CONTRATO O CP ²⁶	FECHA DE LA CONFORMIDAD DE SER EL CASO ²⁷	EXPERIENCIA PROVENIENTE ²⁸ DE:	MONEDA	IMPORTE ²⁹	TIPO DE CAMBIO VENTA ³⁰	MONTO FACTURADO ACUMULADO ³¹
5										
6										
7										
8										
9										
10										
	...									
20										
TOTAL										

[CONSIGNAR CIUDAD Y FECHA]

.....
Firma, Nombres y Apellidos del postor o
Representante legal o común, según corresponda



ANEXO N° 9

**DECLARACIÓN JURADA
(NUMERAL 49.4 DEL ARTÍCULO 49 DEL REGLAMENTO)**

Señores
COMITÉ DE SELECCIÓN
LICITACIÓN PÚBLICA N° LP-SM-5-2020-ELCTO S.A. 1
Presente.-

Mediante el presente el suscrito, postor y/o Representante Legal de [CONSIGNAR EN CASO DE SER PERSONA JURÍDICA], declaro que la experiencia que acredito de la empresa [CONSIGNAR LA DENOMINACIÓN DE LA PERSONA JURÍDICA] absorbida como consecuencia de una reorganización societaria, no se encuentra en el supuesto establecido en el numeral 49.4 del artículo 49 del Reglamento.

[CONSIGNAR CIUDAD Y FECHA]

.....
**Firma, Nombres y Apellidos del postor o
Representante legal, según corresponda**

Importante

A efectos de cautelar la veracidad de esta declaración, el postor puede verificar la información de la Relación de Proveedores Sancionados por el Tribunal de Contrataciones del Estado con Sanción Vigente en <http://portal.osce.gob.pe/rnp/content/relación-de-proveedores-sancionados>.

También le asiste dicha facultad al órgano encargado de las contrataciones o al órgano de la Entidad al que se le haya asignado la función de verificación de la oferta presentada por el postor ganador de la buena pro.

