

# *BASES ESTÁNDAR DE LICITACIÓN PÚBLICA PARA LA CONTRATACIÓN DE BIENES*

*Aprobado mediante Directiva N° 001-2019-OSCE/CD*



**SUB DIRECCIÓN DE NORMATIVIDAD – DIRECCIÓN TÉCNICO NORMATIVA**  
**ORGANISMO SUPERVISOR DE LAS CONTRATACIONES DEL ESTADO - OSCE**

**SIMBOLOGÍA UTILIZADA:**

N°	Símbolo	Descripción
1	[ABC] / [.....]	La información solicitada dentro de los corchetes sombreados debe ser completada por la Entidad durante la elaboración de las bases.
2	[ABC] / [.....]	Es una indicación, o información que deberá ser completada por la Entidad con posterioridad al otorgamiento de la buena pro para el caso específico de la elaboración de la PROFORMA DEL CONTRATO; o por los proveedores, en el caso de los ANEXOS de la oferta.
3	<div>Importante</div> <ul style="list-style-type: none"> <li>• Abc</li> </ul>	Se refiere a consideraciones importantes a tener en cuenta por el comité de selección y por los proveedores.
4	<div>Advertencia</div> <ul style="list-style-type: none"> <li>• Abc</li> </ul>	Se refiere a advertencias a tener en cuenta por el comité de selección y por los proveedores.
5	<div>Importante para la Entidad</div> <ul style="list-style-type: none"> <li>• Xyz</li> </ul>	Se refiere a consideraciones importantes a tener en cuenta por el comité de selección y deben ser eliminadas una vez culminada la elaboración de las bases.

**CARACTERÍSTICAS DEL DOCUMENTO:**

Las bases estándar deben ser elaboradas en formato WORD, y deben tener las siguientes características:

N°	Características	Parámetros
1	Márgenes	Superior : 2.5 cm      Inferior: 2.5 cm Izquierda: 2.5 cm      Derecha: 2.5 cm
2	Fuente	Arial
3	Estilo de Fuente	Normal: Para el contenido en general Cursiva: Para el encabezado y pie de página Para las Consideraciones importantes (Ítem 3 del cuadro anterior)
4	Color de Fuente	Automático: Para el contenido en general Azul : Para las Consideraciones importantes (Ítem 3 del cuadro anterior)
5	Tamaño de Letra	16 : Para las dos primeras hojas de las Secciones General y Específica 11 : Para el nombre de los Capítulos. 10 : Para el cuerpo del documento en general 9 : Para el encabezado y pie de página Para el contenido de los cuadros, pudiendo variar, según la necesidad 8 : Para las Notas al pie
6	Alineación	Justificada: Para el contenido en general y notas al pie. Centrada : Para la primera página, los títulos de las Secciones y nombres de los Capítulos)
7	Interlineado	Sencillo
8	Espaciado	Anterior : 0 Posterior : 0
9	Subrayado	Para los nombres de las Secciones y para resaltar o hacer hincapié en algún concepto

**INSTRUCCIONES DE USO:**

- Una vez registrada la información solicitada dentro de los corchetes sombreados en gris, el texto deberá quedar en letra tamaño 10, con estilo normal, sin formato de negrita y sin sombrear.
- La nota **IMPORTANTE** no puede ser modificada ni eliminada en la Sección General. En el caso de la Sección Específica debe seguirse la instrucción que se indica en dicha nota.

Elaboradas en enero de 2019

Modificadas en junio 2019, diciembre 2019, julio 2020, julio y diciembre 2021, junio y octubre de 2022

**BASES ESTÁNDAR DE LICITACIÓN PÚBLICA PARA LA  
CONTRATACIÓN DE BIENES**

**LICITACIÓN PÚBLICA N°  
008-2023-INSN-SB-1**

**BASES INTEGRADAS**

**CONTRATACIÓN DE BIENES:  
EQUIPOS VENTILADORES VOLUMETRICOS IOARR  
N° 2547638**

## **DEBER DE COLABORACIÓN**

La Entidad y todo proveedor que se someta a las presentes Bases, sea como participante, postor y/o contratista, deben conducir su actuación conforme a los principios previstos en la Ley de Contrataciones del Estado.

En este contexto, se encuentran obligados a prestar su colaboración al OSCE y a la Secretaría Técnica de la Comisión de Defensa de la Libre Competencia del INDECOPI, en todo momento según corresponda a sus competencias, a fin de comunicar presuntos casos de fraude, colusión y corrupción por parte de los funcionarios y servidores de la Entidad, así como los proveedores y demás actores que participan en el proceso de contratación.

De igual forma, deben poner en conocimiento del OSCE y a la Secretaría Técnica de la Comisión de Defensa de la Libre Competencia del INDECOPI los indicios de conductas anticompetitivas que se presenten durante el proceso de contratación, en los términos del Decreto Legislativo N° 1034, "Ley de Represión de Conductas Anticompetitivas", o norma que la sustituya, así como las demás normas de la materia.

La Entidad y todo proveedor que se someta a las presentes Bases, sea como participante, postor y/o contratista del proceso de contratación deben permitir al OSCE o a la Secretaría Técnica de la Comisión de Defensa de la Libre Competencia del INDECOPI el acceso a la información referida a las contrataciones del Estado que sea requerida, prestar testimonio o absolución de posiciones que se requieran, entre otras formas de colaboración.



## **SECCIÓN GENERAL**

### **DISPOSICIONES COMUNES DEL PROCEDIMIENTO DE SELECCIÓN**

(ESTA SECCIÓN NO DEBE SER MODIFICADA EN NINGÚN EXTREMO, BAJO SANCIÓN DE NULIDAD)

## CAPÍTULO I ETAPAS DEL PROCEDIMIENTO DE SELECCIÓN

### 1.1. REFERENCIAS

Cuando en el presente documento se mencione la palabra Ley, se entiende que se está haciendo referencia a la Ley N° 30225, Ley de Contrataciones del Estado, y cuando se mencione la palabra Reglamento, se entiende que se está haciendo referencia al Reglamento de la Ley de Contrataciones del Estado aprobado por Decreto Supremo N° 344-2018-EF.

Las referidas normas incluyen sus respectivas modificaciones, de ser el caso.

### 1.2. CONVOCATORIA

Se realiza a través de su publicación en el SEACE de conformidad con lo señalado en el artículo 54 del Reglamento, en la fecha señalada en el calendario del procedimiento de selección, debiendo adjuntar las bases y resumen ejecutivo.

### 1.3. REGISTRO DE PARTICIPANTES

El registro de participantes se realiza conforme al artículo 55 del Reglamento. En el caso de un consorcio, basta que se registre uno (1) de sus integrantes.

#### Importante

- *Para registrarse como participante en un procedimiento de selección convocado por las Entidades del Estado Peruano, es necesario que los proveedores cuenten con inscripción vigente y estar habilitados ante el Registro Nacional de Proveedores (RNP) que administra el Organismo Supervisor de las Contrataciones del Estado (OSCE). Para obtener mayor información, se puede ingresar a la siguiente dirección electrónica: [www.rnp.gob.pe](http://www.rnp.gob.pe).*
- *Los proveedores que deseen registrar su participación deben ingresar al SEACE utilizando su Certificado SEACE (usuario y contraseña). Asimismo, deben observar las instrucciones señaladas en el documento de orientación "Guía para el registro de participantes electrónico" publicado en <https://www2.seace.gob.pe/>.*
- *En caso los proveedores no cuenten con inscripción vigente en el RNP y/o se encuentren inhabilitados o suspendidos para ser participantes, postores y/o contratistas, el SEACE restringirá su registro, quedando a potestad de estos intentar nuevamente registrar su participación en el procedimiento de selección en cualquier otro momento, dentro del plazo establecido para dicha etapa, siempre que haya obtenido la vigencia de su inscripción o quedado sin efecto la sanción que le impuso el Tribunal de Contrataciones del Estado.*

### 1.4. FORMULACIÓN DE CONSULTAS Y OBSERVACIONES A LAS BASES

La formulación de consultas y observaciones a las bases se efectúa de conformidad con lo establecido en los numerales 72.1 y 72.2 del artículo 72 del Reglamento.

#### Importante

*No pueden formularse consultas ni observaciones respecto del contenido de una ficha de homologación aprobada, aun cuando el requerimiento haya sido homologado parcialmente respecto a las características técnicas y/o requisitos de calificación y/o condiciones de ejecución. Las consultas y observaciones que se formulen sobre el particular, se tienen como no presentadas.*

### 1.5. ABSOLUCIÓN DE CONSULTAS, OBSERVACIONES E INTEGRACIÓN DE BASES

La absolución de consultas, observaciones e integración de las bases se realizan conforme a las disposiciones previstas en los numerales 72.4 y 72.5 del artículo 72 del Reglamento.

#### Importante

- *No se absolverán consultas y observaciones a las bases que se presenten en forma física.*
- *Cuando exista divergencia entre lo indicado en el pliego de absolución de consultas y observaciones y la integración de bases, prevalece lo absuelto en el referido pliego; sin perjuicio, del deslinde de responsabilidades correspondiente.*

### 1.6. ELEVACIÓN AL OSCE DEL PLIEGO DE ABSOLUCIÓN DE CONSULTAS Y OBSERVACIONES E INTEGRACIÓN DE BASES

Los cuestionamientos al pliego de absolución de consultas y observaciones así como a las bases integradas por supuestas vulneraciones a la normativa de contrataciones, a los principios que rigen la contratación pública u otra normativa que tenga relación con el objeto de la contratación, pueden ser elevados al OSCE de acuerdo a lo indicado en los numerales del 72.8 al 72.11 del artículo 72 del Reglamento.

La solicitud de elevación para emisión de Pronunciamiento se presenta ante la Entidad, la cual debe remitir al OSCE el expediente completo, de acuerdo a lo señalado en el artículo 124 del TUO de la Ley 27444, aprobado por Decreto Supremo N° 004-2019-JUS, al día hábil siguiente de recibida dicha solicitud.

#### Advertencia

*La solicitud de elevación al OSCE de los cuestionamientos al pliego de absolución de consultas y observaciones, así como a las Bases integradas, se realiza de manera electrónica a través del SEACE, a partir de la oportunidad en que establezca el OSCE mediante comunicado.*

#### Importante

*Constituye infracción pasible de sanción según lo previsto en el literal n) del numeral 50.1 del artículo 50 de la Ley, presentar cuestionamientos maliciosos o manifiestamente infundados al pliego de absolución de consultas y/u observaciones.*

### 1.7. FORMA DE PRESENTACIÓN DE OFERTAS

Las ofertas se presentan conforme lo establecido en el artículo 59 del Reglamento.

Las declaraciones juradas, formatos o formularios previstos en las bases que conforman la oferta deben estar debidamente firmados por el postor (firma manuscrita o digital, según la Ley N° 27269, Ley de Firmas y Certificados Digitales<sup>1</sup>). Los demás documentos deben ser visados por el postor. En el caso de persona jurídica, por su representante legal, apoderado o mandatario designado para dicho fin y, en el caso de persona natural, por este o su apoderado. No se acepta el pegado de la imagen de una firma o visto. Las ofertas se presentan foliadas.

#### Importante

<sup>1</sup> Para mayor información sobre la normativa de firmas y certificados digitales ingresar a: <https://www.indecopi.gob.pe/web/firmas-digitales/firmar-y-certificados-digitales>

- *Los formularios electrónicos que se encuentran en el SEACE y que los proveedores deben llenar para presentar sus ofertas, tienen carácter de declaración jurada.*
- *En caso la información contenida en los documentos escaneados que conforman la oferta no coincida con lo declarado a través del SEACE, prevalece la información declarada en los documentos escaneados.*
- *No se tomarán en cuenta las ofertas que se presenten en físico a la Entidad.*

## 1.8. PRESENTACIÓN Y APERTURA DE OFERTAS

El participante presentará su oferta de manera electrónica a través del SEACE, desde las 00:01 horas hasta las 23:59 horas del día establecido para el efecto en el cronograma del procedimiento; adjuntando el archivo digitalizado que contenga los documentos que conforman la oferta de acuerdo a lo requerido en las bases.

El participante debe verificar antes de su envío, bajo su responsabilidad, que el archivo pueda ser descargado y su contenido sea legible.

### Importante

*Los integrantes de un consorcio no pueden presentar ofertas individuales ni conformar más de un consorcio en un procedimiento de selección, o en un determinado ítem cuando se trate de procedimientos de selección según relación de ítems.*

En la apertura electrónica de la oferta, el comité de selección, verifica la presentación de lo exigido en la sección específica de las bases, de conformidad con el numeral 73.2 del artículo 73 del Reglamento y determina si las ofertas responden a las características y/o requisitos funcionales y condiciones de las Especificaciones Técnicas, detalladas en la sección específica de las bases. De no cumplir con lo requerido, la oferta se considera no admitida.

## 1.9. EVALUACIÓN DE LAS OFERTAS

La evaluación de las ofertas se realiza conforme a lo establecido en el artículo 74 del Reglamento.

El desempate mediante sorteo se realiza de manera electrónica a través del SEACE.

## 1.10. CALIFICACIÓN DE OFERTAS

La calificación de las ofertas se realiza conforme a lo establecido en los numerales 75.1 y 75.2 del artículo 75 del Reglamento.

## 1.11. SUBSANACIÓN DE LAS OFERTAS

La subsanación de las ofertas se sujeta a lo establecido en el artículo 60 del Reglamento. El plazo que se otorgue para la subsanación no puede ser inferior a un (1) día hábil.

La solicitud de subsanación se realiza de manera electrónica a través del SEACE y será remitida al correo electrónico consignado por el postor al momento de realizar su inscripción en el RNP, siendo su responsabilidad el permanente seguimiento de las notificaciones a dicho correo. La notificación de la solicitud se entiende efectuada el día de su envío al correo electrónico.

La presentación de las subsanaciones se realiza a través del SEACE. No se tomará en cuenta la subsanación que se presente en físico a la Entidad.

#### 1.12. RECHAZO DE LAS OFERTAS

Previo al otorgamiento de la buena pro, el comité de selección revisa las ofertas económicas que cumplen los requisitos de calificación, de conformidad con lo establecido para el rechazo de ofertas, previsto en el artículo 68 del Reglamento, de ser el caso.

De rechazarse alguna de las ofertas calificadas, el comité de selección revisa el cumplimiento de los requisitos de calificación de los postores que siguen en el orden de prelación, en caso las hubiere.

#### 1.13. OTORGAMIENTO DE LA BUENA PRO

Definida la oferta ganadora, el comité de selección otorga la buena pro, mediante su publicación en el SEACE, incluyendo el cuadro comparativo y las actas debidamente motivadas de los resultados de la admisión, no admisión, evaluación, calificación, descalificación, rechazo y el otorgamiento de la buena pro.

#### 1.14. CONSENTIMIENTO DE LA BUENA PRO

Cuando se hayan presentado dos (2) o más ofertas, el consentimiento de la buena pro se produce a los ocho (8) días hábiles siguientes de la notificación de su otorgamiento, sin que los postores hayan ejercido el derecho de interponer el recurso de apelación.

En caso que se haya presentado una sola oferta, el consentimiento de la buena pro se produce el mismo día de la notificación de su otorgamiento.

El consentimiento del otorgamiento de la buena pro se publica en el SEACE al día hábil siguiente de producido.

##### **Importante**

*Una vez consentido el otorgamiento de la buena pro, el órgano encargado de las contrataciones o el órgano de la Entidad al que se haya asignado tal función realiza la verificación de la oferta presentada por el postor ganador de la buena pro conforme lo establecido en el numeral 64.6 del artículo 64 del Reglamento.*

## CAPÍTULO II

### SOLUCIÓN DE CONTROVERSIAS DURANTE EL PROCEDIMIENTO DE SELECCIÓN

#### 2.1. RECURSO DE APELACIÓN

A través del recurso de apelación se pueden impugnar los actos dictados durante el desarrollo del procedimiento de selección hasta antes del perfeccionamiento del contrato.

El recurso de apelación se presenta ante y es resuelto por el Tribunal de Contrataciones del Estado.

Los actos que declaren la nulidad de oficio, la cancelación del procedimiento de selección y otros actos emitidos por el Titular de la Entidad que afecten la continuidad de este, se impugnan ante el Tribunal de Contrataciones del Estado.

#### Importante

- *Una vez otorgada la buena pro, el comité de selección, está en la obligación de permitir el acceso de los participantes y postores al expediente de contratación, salvo la información calificada como secreta, confidencial o reservada por la normativa de la materia, a más tardar dentro del día siguiente de haberse solicitado por escrito.*  
  
*Luego de otorgada la buena pro no se da a conocer las ofertas cuyos requisitos de calificación no fueron analizados y revisados por el comité de selección.*
- *A efectos de recoger la información de su interés, los postores pueden valerse de distintos medios, tales como: (i) la lectura y/o toma de apuntes, (ii) la captura y almacenamiento de imágenes, e incluso (iii) pueden solicitar copia de la documentación obrante en el expediente, siendo que, en este último caso, la Entidad deberá entregar dicha documentación en el menor tiempo posible, previo pago por tal concepto.*
- *El recurso de apelación se presenta ante la Mesa de Partes del Tribunal o ante las oficinas desconcentradas del OSCE.*

#### 2.2. PLAZOS DE INTERPOSICIÓN DEL RECURSO DE APELACIÓN

La apelación contra el otorgamiento de la buena pro o contra los actos dictados con anterioridad a ella se interpone dentro de los ocho (8) días hábiles siguientes de haberse notificado el otorgamiento de la buena pro.

La apelación contra los actos dictados con posterioridad al otorgamiento de la buena pro, contra la declaración de nulidad, cancelación y declaratoria de desierto del procedimiento, se interpone dentro de los ocho (8) días hábiles siguientes de haberse tomado conocimiento del acto que se desea impugnar.

### CAPÍTULO III DEL CONTRATO

#### 3.1. PERFECCIONAMIENTO DEL CONTRATO

Los plazos y el procedimiento para perfeccionar el contrato se realiza conforme a lo indicado en el artículo 141 del Reglamento.

Para perfeccionar el contrato, el postor ganador de la buena pro debe presentar los documentos señalados en el artículo 139 del Reglamento y los previstos en la sección específica de las bases.

#### 3.2. GARANTÍAS

Las garantías que deben otorgar los postores y/o contratistas, según corresponda, son las de fiel cumplimiento del contrato y por los adelantos.

##### 3.2.1. GARANTÍA DE FIEL CUMPLIMIENTO

Como requisito indispensable para perfeccionar el contrato, el postor ganador debe entregar a la Entidad la garantía de fiel cumplimiento del mismo por una suma equivalente al diez por ciento (10%) del monto del contrato original. Esta se mantiene vigente hasta la conformidad de la recepción de la prestación a cargo del contratista.

##### 3.2.2. GARANTÍA DE FIEL CUMPLIMIENTO POR PRESTACIONES ACCESORIAS

En las contrataciones que conllevan la ejecución de prestaciones accesorias, tales como mantenimiento, reparación o actividades afines, se otorga una garantía adicional por una suma equivalente al diez por ciento (10%) del monto del contrato de la prestación accesorio, la misma que debe ser renovada periódicamente hasta el cumplimiento total de las obligaciones garantizadas.

##### Importante

*En los contratos derivados de procedimientos de selección por relación de ítems, cuando el monto del ítem adjudicado o la sumatoria de los montos de los ítems adjudicados sea igual o menor a doscientos mil Soles (S/ 200,000.00), no corresponde presentar garantía de fiel cumplimiento de contrato ni garantía de fiel cumplimiento por prestaciones accesorias, conforme a lo dispuesto en el literal a) del artículo 152 del Reglamento.*

##### 3.2.3. GARANTÍA POR ADELANTO

En caso se haya previsto en la sección específica de las bases la entrega de adelantos, el contratista debe presentar una garantía emitida por idéntico monto conforme a lo estipulado en el artículo 153 del Reglamento.

#### 3.3. REQUISITOS DE LAS GARANTÍAS

Las garantías que se presenten deben ser incondicionales, solidarias, irrevocables y de realización automática en el país, al solo requerimiento de la Entidad. Asimismo, deben ser emitidas por empresas que se encuentren bajo la supervisión directa de la Superintendencia de Banca, Seguros y Administradoras Privadas de Fondos de Pensiones y que cuenten con clasificación de riesgo B o superior. Asimismo, deben estar autorizadas para emitir garantías; o estar consideradas en la última lista de bancos extranjeros de primera categoría que periódicamente publica el Banco Central de Reserva del Perú.

#### **Importante**

*Corresponde a la Entidad verificar que las garantías presentadas por el postor ganador de la buena pro y/o contratista cumplan con los requisitos y condiciones necesarios para su aceptación y eventual ejecución, sin perjuicio de la determinación de las responsabilidades funcionales que correspondan.*

#### **Advertencia**

*Los funcionarios de las Entidades no deben aceptar garantías emitidas bajo condiciones distintas a las establecidas en el presente numeral, debiendo tener en cuenta lo siguiente:*

*1. La clasificadora de riesgo que asigna la clasificación a la empresa que emite la garantía debe encontrarse listada en el portal web de la SBS (<http://www.sbs.gob.pe/sistema-financiero/clasificadoras-de-riesgo>).*

*2. Se debe identificar en la página web de la clasificadora de riesgo respectiva, cuál es la clasificación vigente de la empresa que emite la garantía, considerando la vigencia a la fecha de emisión de la garantía.*

*3. Para fines de lo establecido en el artículo 148 del Reglamento, la clasificación de riesgo B, incluye las clasificaciones B+ y B.*

*4. Si la empresa que otorga la garantía cuenta con más de una clasificación de riesgo emitida por distintas empresas listadas en el portal web de la SBS, bastará que en una de ellas cumpla con la clasificación mínima establecida en el Reglamento.*

*En caso exista alguna duda sobre la clasificación de riesgo asignada a la empresa emisora de la garantía, se deberá consultar a la clasificadora de riesgos respectiva.*

*De otro lado, además de cumplir con el requisito referido a la clasificación de riesgo, a efectos de verificar si la empresa emisora se encuentra autorizada por la SBS para emitir garantías, debe revisarse el portal web de dicha Entidad (<http://www.sbs.gob.pe/sistema-financiero/relacion-de-empresas-que-se-encuentran-autorizadas-a-emitir-cartas-fianza>).*

*Los funcionarios competentes deben verificar la autenticidad de la garantía a través de los mecanismos establecidos (consulta web, teléfono u otros) por la empresa emisora.*

### **3.4. EJECUCIÓN DE GARANTÍAS**

La Entidad puede solicitar la ejecución de las garantías conforme a los supuestos contemplados en el artículo 155 del Reglamento.

### **3.5. ADELANTOS**

La Entidad puede entregar adelantos directos al contratista, los que en ningún caso exceden en conjunto del treinta por ciento (30%) del monto del contrato original, siempre que ello haya sido previsto en la sección específica de las bases.

### **3.6. PENALIDADES**

#### **3.6.1. PENALIDAD POR MORA EN LA EJECUCIÓN DE LA PRESTACIÓN**

En caso de retraso injustificado del contratista en la ejecución de las prestaciones objeto del contrato, la Entidad le aplica automáticamente una penalidad por mora por cada día de atraso, de conformidad con el artículo 162 del Reglamento.



### 3.6.2. OTRAS PENALIDADES

La Entidad puede establecer penalidades distintas a la mencionada en el numeral precedente, según lo previsto en el artículo 163 del Reglamento y lo indicado en la sección específica de las bases.

Estos dos tipos de penalidades se calculan en forma independiente y pueden alcanzar cada una un monto máximo equivalente al diez por ciento (10%) del monto del contrato vigente, o de ser el caso, del ítem que debió ejecutarse.

### 3.7. INCUMPLIMIENTO DEL CONTRATO

Las causales para la resolución del contrato, serán aplicadas de conformidad con el artículo 36 de la Ley y 164 del Reglamento.

### 3.8. PAGOS

El pago se realiza después de ejecutada la respectiva prestación, pudiendo contemplarse pagos a cuenta, según la forma establecida en la sección específica de las bases o en el contrato.

La Entidad paga las contraprestaciones pactadas a favor del contratista dentro de los diez (10) días calendario siguientes de otorgada la conformidad de los bienes, siempre que se verifiquen las condiciones establecidas en el contrato para ello, bajo responsabilidad del funcionario competente.

La conformidad se emite en un plazo máximo de siete (7) días de producida la recepción salvo que se requiera efectuar pruebas que permitan verificar el cumplimiento de la obligación, en cuyo caso la conformidad se emite en un plazo máximo de quince (15) días, bajo responsabilidad del funcionario que debe emitir la conformidad.

En el caso que se haya suscrito contrato con un consorcio, el pago se realizará de acuerdo a lo que se indique en el contrato de consorcio.

#### **Advertencia**

*En caso de retraso en los pagos a cuenta o pago final por parte de la Entidad, salvo que se deba a caso fortuito o fuerza mayor, esta reconoce al contratista los intereses legales correspondientes, de conformidad con el artículo 39 de la Ley y 171 del Reglamento, debiendo repetir contra los responsables de la demora injustificada.*

### 3.9. DISPOSICIONES FINALES

Todos los demás aspectos del presente procedimiento no contemplados en las bases se regirán supletoriamente por la Ley y su Reglamento, así como por las disposiciones legales vigentes.

## **SECCIÓN ESPECÍFICA**

### **CONDICIONES ESPECIALES DEL PROCEDIMIENTO DE SELECCIÓN**

(EN ESTA SECCIÓN LA ENTIDAD DEBERÁ COMPLETAR LA INFORMACIÓN EXIGIDA, DE ACUERDO A LAS INSTRUCCIONES INDICADAS)

## CAPÍTULO I GENERALIDADES

### 1.1. ENTIDAD CONVOCANTE

Nombre : INSTITUTO NACIONAL DE SALUD DEL NIÑO-SAN BORJA  
RUC N° : 20552196725  
Domicilio legal : Av. Agustin de la Rosa Nro. 1399  
Teléfono: : (01) 230-0600  
Correo electrónico: : Mate Lastarria Flores <mlastarria@insnsb.gob.pe>

### 1.2. OBJETO DE LA CONVOCATORIA

El presente procedimiento de selección tiene por objeto la contratación de EQUIPOS VENTILADORES VOLUMETRICOS IOARR N° 2547638.

PRESTACION	DESCRIPCION	UNIDAD DE MEDIDA	CANTIDAD
PRINCIPAL	VENTILADOR VOLUMETRICO MECANICO ADULTO / PEDIATRICO / NEONATAL	UNIDAD	47
ACCESORIAS	MANTENIMIENTO PREVENTIVO	SERVICIO	282

### 1.3. EXPEDIENTE DE CONTRATACIÓN

El expediente de contratación fue aprobado mediante APROBACIÓN DE EXPEDIENTE N° 0070-2023-UAD-INSN-SB el 02/08/2023.

### 1.4. FUENTE DE FINANCIAMIENTO

Recursos Ordinarios

#### Importante

*La fuente de financiamiento debe corresponder a aquella prevista en la Ley de Equilibrio Financiero del Presupuesto del Sector Público del año fiscal en el cual se convoca el procedimiento de selección.*

### 1.5. SISTEMA DE CONTRATACIÓN

El presente procedimiento se rige por el sistema SUMA ALZADA, de acuerdo con lo establecido en el expediente de contratación respectivo.

### 1.6. MODALIDAD DE EJECUCIÓN

Llave en mano.

### 1.7. DISTRIBUCIÓN DE LA BUENA PRO

No Aplica.

### 1.8. ALCANCES DEL REQUERIMIENTO

El alcance de la prestación está definido en el Capítulo III de la presente sección de las bases.

### 1.9. PLAZO DE ENTREGA

Los bienes materia de la presente convocatoria se entregarán en un plazo total de sesenta (60) días calendario, contados a partir del día siguiente de la suscripción de contrato. Este plazo incluye: entrega, acondicionamiento, instalación, pruebas de funcionamiento y capacitación del equipo adquirido, en concordancia con lo establecido en el expediente de contratación.

### 1.10. COSTO DE REPRODUCCIÓN Y ENTREGA DE BASES

Los participantes registrados tienen el derecho de recabar un ejemplar de las bases gratuitamente, para cuyo efecto deben solicitar en la Unidad de Logística, en horario de oficina, sito en Av. Agustín de la Rosa Toro Nro. 1399 3er. Piso Urb. Jacaranda II (Av. Javier Prado Este 3101) Lima - Lima - San Borja.

#### Importante

*El costo de entrega de un ejemplar de las bases no puede exceder el costo de su reproducción.*

### 1.11. BASE LEGAL

- Decreto Supremo N° 082-2019-EF que Aprueba el TUO de la Ley N° 30225, Ley de Contrataciones del Estado.
- Ley N° 31638 Ley de Presupuesto del Sector Público para el Año Fiscal 2023.
- Ley N° 31639 Ley de Equilibrio Financiero del Presupuesto del Sector Público del año fiscal 2023.
- Ley N° 27815, Ley de Código de Ética de la Función Pública.
- Decreto Supremo N° 082-2019-EF que aprueba el TUO de la Ley N° 30225 Ley de Contrataciones del Estado.
- Decreto Supremo N° 344-2018-EF que Aprueba el Reglamento de la Ley N° 30225 - Ley de Contrataciones del Estado, modificado por Decretos Supremos N° 377-2019-EF, N° 168-2020-EF, N° 250-2020-EF y N° 162-2021-EF.
- Decreto Supremo N° 004-2019-JUS, TUO de la Ley 27444, Ley del Procedimiento Administrativo.
- Texto Único Ordenado de la Ley N° 27806, Ley de Transparencia y de Acceso a la Información Pública, aprobado por Decreto Supremo N° 043-2003-PCM.
- Directivas del OSCE.
- Código Civil.
- Resolución Administrativa N° 00333-2023-UAD-INSNSB, de fecha 27 de julio de 2023 – donde se, aprueba la Decimocuarta Modificación que origina la Decimocuarta Versión del Plan Anual de Contrataciones del Instituto Nacional de Salud del Niño San Borja.

Las referidas normas incluyen sus respectivas modificaciones, de ser el caso.

## CAPÍTULO II DEL PROCEDIMIENTO DE SELECCIÓN

### 2.1. CALENDARIO DEL PROCEDIMIENTO DE SELECCIÓN

Según el cronograma de la ficha de selección de la convocatoria publicada en el SEACE.

#### Importante

*De conformidad con la vigesimosegunda Disposición Complementaria Final del Reglamento, en caso la Entidad (Ministerios y sus organismos públicos, programas o proyectos adscritos) haya difundido el requerimiento a través del SEACE siguiendo el procedimiento establecido en dicha disposición, no procede formular consultas u observaciones al requerimiento.*

### 2.2. CONTENIDO DE LAS OFERTAS

La oferta contendrá, además de un índice de documentos<sup>2</sup>, la siguiente documentación:

#### 2.2.1. Documentación de presentación obligatoria

##### 2.2.1.1. Documentos para la admisión de la oferta

- a) Declaración jurada de datos del postor. (**Anexo N° 1**)
- b) Documento que acredite la representación de quien suscribe la oferta.

En caso de persona jurídica, copia del certificado de vigencia de poder del representante legal, apoderado o mandatario designado para tal efecto.

En caso de persona natural, copia del documento nacional de identidad o documento análogo, o del certificado de vigencia de poder otorgado por persona natural, del apoderado o mandatario, según corresponda.

En el caso de consorcios, este documento debe ser presentado por cada uno de los integrantes del consorcio que suscriba la promesa de consorcio, según corresponda.

#### Advertencia

*De acuerdo con el artículo 4 del Decreto Legislativo N° 1246, las Entidades están prohibidas de exigir a los administrados o usuarios la información que puedan obtener directamente mediante la interoperabilidad a que se refieren los artículos 2 y 3 de dicho Decreto Legislativo. En esa medida, si la Entidad es usuaria de la Plataforma de Interoperabilidad del Estado – PIDE<sup>3</sup> y siempre que el servicio web se encuentre activo en el Catálogo de Servicios de dicha plataforma, no corresponderá exigir el certificado de vigencia de poder y/o documento nacional de identidad.*

- c) Declaración jurada de acuerdo con el literal b) del artículo 52 del Reglamento. (**Anexo N° 2**)
- d) Declaración jurada de cumplimiento de las Especificaciones Técnicas contenidas en el numeral 3.1 del Capítulo III de la presente sección. (**Anexo N° 3**)
- e) Copia simple de brochures o catálogos o folletos o instructivos para acreditar el cumplimiento de las especificaciones y/o características sustanciales o esenciales del bien requerido, detalladas en el Anexo N° 03-RTM (FICHA DE ACREDITACIÓN CARACTERÍSTICAS TÉCNICAS ESENCIALES).

<sup>2</sup> La omisión del índice no determina la no admisión de la oferta.

<sup>3</sup> Para mayor información de las Entidades usuarias y del Catálogo de Servicios de la Plataforma de Interoperabilidad del Estado – PIDE ingresar al siguiente enlace <https://www.gobiernodigital.gob.pe/interoperabilidad/>

Se aceptará Carta de fabricante para aquellas especificaciones técnicas que no puedan sustentarse con la documentación mencionada.

El postor en el ANEXO N° 03-RTM (FICHA DE ACREDITACIÓN CARACTERÍSTICAS TÉCNICAS ESENCIALES) deberá de precisar en su oferta el número de folio que sustente el cumplimiento de las especificaciones y/o características sustanciales o esenciales del bien requerido.

**SE ACLARA QUE EL ANEXO N° 03 - RTM (FICHA DE ACREDITACIÓN CARACTERÍSTICAS TÉCNICAS ESENCIALES), ES AL QUE SE HACE REFERENCIA Y PERTENECE AL CAPÍTULO III – REQUERIMIENTO.**

ESPECIFICACIONES TECNICAS A ACREDITAR:	
<b>A</b>	<b>GENERALES</b>
A03	VALVULA ESPIRATORIA ELECTROMAGNETICA O ELECTROMECHANICA
A04	SENSOR DE OXIGENO PARAMAGNETICO O ULTRASONICO
A05	<del>PANTALLA TÁCTIL DE 15 PULGADAS O MÁS, CON AJUSTE DE INCLINACIÓN, PARA VISUALIZACIÓN DE AL MENOS TRES (03) ONDAS GRÁFICAS (EN FORMA SIMULTÁNEA), PARÁMETROS DE CONTROL, ALARMAS Y MONITORIZACIÓN DEL VENTILADOR, CON 01 PUERTO USB, 01 PUERTO RS232, 01 PUERTO VGA O DVI O 01 PUERTO ETHERNET COMO MÍNIMO</del>
A06	<del>SISTEMA DE SUMINISTRO DE AIRE MEDICINAL DE LA MISMA MARCA (COMPRESOR O TURBINA), QUE INICIE AUTOMÁTICAMENTE SI NO ESTÁ CONECTADO AL SUMINISTRO CENTRAL DE GAS (PARA EL COMPRESOR). (NOTA: LA ARQUITECTURA DE DISEÑO DEL FABRICANTE DEDE CUAL QUE SE ENCUENTRE FÍSICAMENTE INTEGRADO DENTRO DEL VENTILADOR O MONTADO SOBRE LA UNIDAD RODABLE DEL EQUIPO)</del>
A07	SENSOR DE FLUJO ESPIRATORIO DISTAL O PROXIMAL REUSABLE, ESTERILIZABLE CON TECNOLOGÍA DE ACUERDO A CADA FABRICANTE PARA ADULTO/PEDIÁTRICO
A08	SENSOR DE FLUJO PROXIMAL REUSABLE, ESTERILIZABLE CON TECNOLOGÍA DE ANEMOMETRÍA DE HILO CALIENTE PARA NEONATO O SENSOR DE FLUJO PROXIMAL DESCARTABLE CON TECNOLOGIA DE ANEMOMETRIA DE HILO CALIENTE PARA NEONATO O SENSOR DE FLUJO PROXIMAL REUSABLE, ESTERILIZABLE CON TECNOLOGÍA TERMICA PARA NEONATO.
A11	TERAPIA DE OXIGENO CON FLUJO CONTINUO DE 5 O MENOS A 50 L/MIN O MAS AMPLIO
A12	COMPENSACION AUTOMATICA DE TUBO ENDOTRAQUEAL O COMPENSACION DE CIRCUITO
A13	GRAFICA DINAMICA DE PULMON O VISUALIZACION DEL VOLUMEN Y PRESION EN RELACION CON OBJETIVOS AJUSTADOS EN MODOS INVASIVOS O VISUALIZACIÓN GRÁFICA O NUMERICA DE COMPLIANCIA Y RESISTENCIA ASÍ COMO DEL VOLUMEN MINUTO ESPONTÁNEO O MANDATORIO.
	<b>MODALIDADES DE VENTILACION</b>
A14	VENTILACIÓN CONTROLADO POR VOLUMEN
A15	VENTILACIÓN CONTROLADA POR PRESIÓN
A16	VENTILACIÓN MANDATORIA INTERMITENTE SINCRONIZADA (SIMV); EN VCV (VENTILACION CONTROLADA POR VOLUMEN) Y PCV (VENTILACION CONTROLADO POR PRESION)
A17	VENTILACION CON LIBERACION DE PRESION DE VIAS AEREAS (APRV)
A18	VENTILACION BIFASICA O BIPAP (PRESION POSITIVA BIFASICA EN LAS VIAS AEREAS) O DUOPAP (PRESION POSITIVA DOBLE EN LA VIA AEREA) O BILEVEL (VENTILACION DE LA VIA AEREA CON PRESION POSITIVA BIFASICA) O BIVENT (VENTILACION DE DOS NIVELES DE PRESION CON PRESION DE SOPORTE EN AMBOS NIVELES DE PRESION) O DUOLEVEL (VENTILACION DE DOS NIVELES DE PRESION) O APRV (VENTILACION DE LIBERACION DE PRESION DE LA VIA RESPIRATORIA)
A19	MODO VENTILATORIO: PRVC (CONTROL VOLUMEN REGULADO POR PRESION) O VCRP (VOLUMEN CONTROLADO CON REGULACION DE LA PRESION) O VOLUMEN TIDAL ESTABLECIDO CON LA PRESION MINIMA NECESARIA MEDIANTE UN FLUJO DESACELERADO O APVSIMV (VENTILACION DE PRESION ADAPTABLE CON VENTILACION OBLIGATORIA INTERMITENTE SINCRONIZADA) O VC+ (VOLUMEN CONTROL PLUS)
A20	CPAP/PEEP CON PRESION SOPORTE O VENTILACION CON PRESION DE SOPORTE O SPONT (ESPONTANEO)
A21	MANIOBRA O HERRAMIENTA DE RECLUTAMIENTO ALVEOLAR DE ACUERDO A CADA FABRICANTE
A22	VENTILACION NO INVASIVA CON COMPENSACION AUTOMÁTICA DE FUGAS



**A05** PANTALLA TÁCTIL DE 15 PULGADAS O MÁS, CON AJUSTE DE INCLINACIÓN, PARA VISUALIZACIÓN DE AL MENOS TRES (03) ONDAS GRÁFICAS (EN FORMA SIMULTÁNEA), PARÁMETROS DE CONTROL, ALARMAS Y MONITORIZACIÓN DEL VENTILADOR. CON 01 PUERTO USB; 01 PUERTO RS232 (OPCIONAL), 01 PUERTO VGA O DVI O HDMI O PUERTO ETHERNET COMO MÍNIMO.<sup>4</sup>

**A06** SISTEMA DE SUMINISTRO DE AIRE MEDICINAL DE LA MISMA MARCA (COMPRESOR O TURBINA), QUE INICIE AUTOMÁTICAMENTE SI NO ESTÁ CONECTADO AL SUMINISTRO CENTRAL DE GAS (PARA EL COMPRESOR O TURBINA). (NOTA: LA ARQUITECTURA DE DISEÑO DEL FABRICANTE DEBE SER TAL QUE SE ENCUENTRE FÍSICAMENTE INTEGRADO DENTRO DEL VENTILADOR O MONTADO SOBRE LA UNIDAD RODABLE DEL EQUIPO)<sup>5</sup>

	CONTROLES CON PROGRAMACION DIRECTA
A23	DE FIO2: 0.21 A 1.00.
A24	DE VOLUMEN TIDAL DE 2ml O MENOS A 2000ml O MÁS.
A25	DE PRESIÓN INSPIRATORIA DE 3 cmH2O O MENOS A 50 cmH2O O MÁS
A26	DE PRESIÓN SOPORTE DE 0 A 60 cmH2O O MÁS
A27	TIEMPO INSPIRATORIO DE 0.1 seg O MENOS A 5 seg. O MÁS
A28	DE FRECUENCIA RESPIRATORIA, DE 4 Resp/min O MENOS HASTA 150 Resp. /min O MÁS.
A29	DE PEEP DESDE 1 O MENOS HASTA 50 CMH2O O MAS
A30	DE SENSIBILIDAD DE DISPARO POR FLUJO O DE SENSIBILIDAD DE DISPARO POR FLUJO Y PRESIÓN.
A31	DE FLUJO INSPIRATORIO O DE FLUJO INSPIRATORIO A DEMANDA, DE 2 A 120 L/MIN O MAS
	MONITOREO DE PARÁMETROS DEL PACIENTE
A32	DE VOLUMEN TIDAL INSPIRATORIA, VOLUMEN TIDAL ESPIRATORIA, VOLUMEN TIDAL ESPONTANEO O VOLUMEN

<sup>4</sup> Absolución de observación N° 17 del Pliego de Absolución.

<sup>5</sup> Absolución de consultas N° 58, 59, 60 del Pliego de Absolución.

	MINUTO ESPONTANEO ESPIRATORIO O POR KILOGRAMO DE PESO.
A33	DE FRECUENCIA RESPIRATORIA O FRECUENCIA RESPIRATORIA DE ESPONTANEOS.
A34	DE PRESIÓN PICO INSPIRATORIO.
A35	DE PRESIÓN MEDIA DE VIAS AÉREAS.
A36	DE PRESIÓN PLATEAU O MESETA O PAUSA
A37	DE COMPLIANCIA ESTÁTICA
A38	DE COMPLIANCIA DINÁMICA O CARACTERÍSTICAS DINÁMICAS O PULMON DINAMICO
A39	DE RESISTENCIA DEL PACIENTE O DE RESISTENCIA INSPIRATORIA Y ESPIRATORIA
A40	DE AUTO PEEP O PEEP INTRINSECA O PEEP TOTAL
A41	DE P0.1 (PRESION DE OCLUSION)
A42	DE FIO2.
A43	DE TRABAJO RESPIRATORIO (WOB) O ESFUERZO INSPIRATORIO NEGATIVO (NIF) O PRODUCTO DE TIEMPO Y PRESION
A44	DE RSBI (INDICE DE RESPIRACION RAPIDA Y SUPERFICIAL) O SBI (INDICE DE RESPIRACION POCO PROFUNDA) O RSB (INDICE DE RESPIRACION SUPERFICIAL RAPIDA)
A45	DE Rcesp (CONSTANTE DEL TIEMPO ESPIRATORIO) O CTe (CONSTANTE DE TIEMPO ESPIRATORIO) O FLUJO ESPIRATORIO FINAL
A48	DE ETCO2 (CONCENTRACION CORRIENTE FINAL DE CO2) O PETCO2 (PRESION DE CO2 AL FINAL DEL VOLUMEN TIDAL). DE LECTURA OBTENIDA DIRECTAMENTE EN EL FLUJO PRINCIPAL DE LA VIA AEREA MEDIANTE METODO MAINSTREAM.
	<b>ALARMAS AUDIOVISUALES</b>
A49	DE ALTA PRESIÓN DE VIAS AÉREAS.
A50	BAJA PRESIÓN DE VIAS AÉREAS O DESCONEXION
A51	DE APNEA.
A52	DE FRECUENCIA REPIRATORIA ALTA O DE FRECUENCIA REPIRATORIA ALTA Y BAJA
A53	DE VOLUMEN MINUTO, ALTO Y BAJO.
A54	DE VOLUMEN TIDAL O MINUTO, ALTO Y BAJO
A55	DE PEEP ALTO O PERDIDA DE PEEP
A56	DE FIO2, ALTO Y BAJO
A57	DE FALLA DE SUMINISTRO DE GASES (OXÍGENO Y AIRE).
A58	DE FALLA ELÉCTRICA (RED O BATERÍA BAJA).
A59	ETCO2 (CONCENTRACION CORRIENTE FINAL DE CO2) O PETCO2 (PRESION DE CO2 AL FINAL DEL VOLUMEN TIDAL), ALTO Y BAJO
<b>B</b>	<b>COMPONENTES</b>
	<b>HUMIDIFICADOR INTEGRADO O EXTERNO</b>
B02	VISUALIZACIÓN DE TEMPERATURA DE VÍAS AÉREAS
B03	VISUALIZACIÓN DE TEMPERATURA DE LA CÁMARA
B04	CON CALENTADOR TIPO HILO-CALIENTE
B06	ALARMA DE HUMEDAD O TEMPERATURA ALTA Y BAJA.
B07	INDICADOR DE NIVEL O FALTA DE AGUA

ALARMAS AUDIOVISUALES:

A54 DE VOLUMEN TIDAL, ALTO Y BAJO <sup>6</sup>

<b>C</b>	<b>ACCESORIOS</b>
	EL POSTOR DEBERA SUMINISTRAR CUALQUIER OTRO ELEMENTO, DISPOSITIVO O ACCESORIO, REUSABLE, QUE SEA INDISPENSABLE PARA GARANTIZAR EL CORRECTO FUNCIONAMIENTO DEL EQUIPO DE ACUERDO A SU FABRICANTE, AUN CUANDO NO SE INDIQUE EXPLICITAMENTE EN LAS

<sup>6</sup> Absolución de consulta N° 43 del Pliego de Absolución.



	<b>ESPECIFICACIONES TECNICAS REQUERIDAS DE LOS ITEMS C01, C02, C03, C04, C05, C06, C07, C08, C09, C12, C13, C15 Y C16, LAS CANTIDADES ENTREGABLES DEBERAN SER EQUIVALENTES A CADA ITEM RESPECTIVAMENTE.</b>
C01	SEIS (06) VÁLVULAS ESPIRATORIAS ESTERILIZABLES ADULTO/PEDIÁTRICO (SI LA TECNOLOGIA DEL EQUIPO LO REQUIERE) Y SEIS (06) VÁLVULAS ESPIRATORIAS ESTERILIZABLES NEONATALES (SI LA TECNOLOGIA DEL EQUIPO LO REQUIERE).
C02	SEIS (06) JUEGOS COMPLETOS DE CIRCUITO PACIENTE ADULTO REUSABLE O SEIS (06) JUEGOS COMPLETOS DE CIRCUITO PACIENTE ADULTO/PEDIÁTRICO REUSABLE.
C03	SEIS (06) JUEGOS COMPLETOS DE CIRCUITO PACIENTE PEDIÁTRICO REUSABLE O SEIS (06) JUEGOS COMPLETOS DE CIRCUITO PACIENTE ADULTO/PEDIÁTRICO REUSABLE.
C04	SEIS (06) JUEGOS COMPLETOS DE CIRCUITO PACIENTE NEONATO REUSABLE O SEIS (06) JUEGOS COMPLETOS DE CIRCUITO PACIENTE PEDIÁTRICO/NEONATAL REUSABLE.
C05	SEIS (06) PULMON DE PRUEBA REUTILIZABLE (CON RESISTENCIA Y COMPLIANCE FIJA O VARIABLE) ADULTO/PEDIÁTRICO Y SEIS (06) PULMON DE PRUEBA NEONATAL
C06	TRES (03) CABLES DE SENSOR DE FLUJO NEONATAL, SEIS (06) PIEZA EN "Y" ESTERILIZABLE (SI LA TECNOLOGIA DEL EQUIPO LO REQUIERE).
C07	SEIS (06) CÁMARAS HUMIDIFICADORAS REUTILIZABLES PARA ADULTO
C08	SEIS (06) CÁMARAS HUMIDIFICADORAS REUTILIZABLES PARA PEDIÁTRICO/NEONATAL
C09	SEIS (06) JUEGOS DE CABLES PARA HUMIDIFICADOR (SENSOR DE TEMPERATURA Y CABLE ADAPTADOR) SI LA TECNOLOGIA DEL EQUIPO LO REQUIERE.
C10	UNA (01) MANGUERA DE AIRE MEDICINAL (CON CONEXIÓN DISS, DE TRES METROS DE LONGITUD COMO MINIMO).
C11	UNA (01) MANGUERA DE OXIGENO (CON CONEXIÓN DISS, DE TRES METROS DE LONGITUD COMO MINIMO).
C12	OCHO (08) SENSORES DE FLUJO REUSABLES PARA ADULTO/PEDIÁTRICO QUE ESTEN INTEGRADOS EN LA VALVULA ESPIRATORIA ESTERILIZABLE O DIEZ (10) SENSORES DE FLUJO REUSABLES PARA ADULTO/PEDIÁTRICO O TRES (03) SENSORES DE FLUJO REUSABLES DE TECNOLOGIA ULTRASONICA PARA ADULTO/PEDIÁTRICO. (SEGÚN LAS CARACTERISTICAS DESCRITAS EN EL ITEM A07)
C13	DIEZ (10) SENSORES DE FLUJO REUSABLES PARA NEONATO O CIENTO (100) SENSORES DE FLUJO DESCARTABLES PARA NEONATO. (SEGÚN LAS CARACTERISTICAS DESCRITAS EN EL ITEM A08) (VER NOTA 1)
C15	UN (01) SENSOR DE CO2 REUTILIZABLE CON DIECIOCHO ADAPTADORES DE VIAS AREAS REUTILIZABLE SEGUN FABRICANTE O UN (01) SENSOR DE CO2 REUTILIZABLE CON DIECIOCHO ADAPTADORES DE VIAS AEREAS REUTILIZABLES (06 ADULTO, 06 PEDIÁTRICO Y 06 NEONATAL). (SEGÚN LAS CARACTERISTICAS DESCRITAS EN EL ITEM A48)
C16	UN (01) NEBULIZADOR DE TECNOLOGÍA MICROBOMBA O ULTRASONICO CON SUS ACCESORIOS COMPLETOS (PARA USO CON LOS ITEMS C02, C03 Y C04).
D	<b>REQUERIMIENTO DE ENERGIA</b>
D01	220 V / 60 HZ (CON TOLERANCIA SEGÚN EL CODIGO NACIONAL DE ELECTRICIDAD), CABLE DE PODER CON TOMA A TIERRA (CON ENCHUFE APTO PARA LOS TOMACORRIENTES DE LA INSTITUCION SEGUN LAS CARACTERISTICAS DESCRITAS EN EL NUMERAL 8.4 RTM).
D02	<del>BATERIA(S) INTEGRADAS RECARGABLE(S) CON AUTONOMIA MINIMA DE 02 HORAS, PARA UNIDAD DE CONTROL Y MONITOREO.</del>

**D02 BATERIA(S) INTEGRADA RECARGABLE(S) CON AUTONOMIA MINIMA DE 02 HORAS, PARA UNIDAD DE CONTROL, MONITOREO Y SISTEMA DE SUMINISTRO DE AIRE MEDICINAL (COMPRESORA O TURBINA) <sup>7</sup>**

<sup>7</sup> Absolución de consultas N° 53, 54, 79, 80, 81 y observación 104 del Pliego de Absolución.

**NOTA 1:** SOLO PARA LOS CIENTO (100) SENSORES DE FLUJO DESCARTABLES PARA NEONATO, ESTOS DEBERÁN SER SUMINISTRADOS PERIÓDICAMENTE A LA INSTITUCIÓN MEDIANTE EL CUADRO N°1 CRONOGRAMA DE ENTREGA, ASIMISMO, EN CADA ENTREGA ESTOS SENSORES NO DEBERÁN TENER UNA ANTIGÜEDAD MAYOR A 3 MESES, COMO SE DETALLA A CONTINUACIÓN.

**CUADRO N°1 CRONOGRAMA DE ENTREGA DE LOS SENSORES DE FLUJO DESCARTABLES PARA NEONATO**

DESCRIPCION	PERIODO DE ENTREGA POR EL TIEMPO DE GARANTIA PROPUESTO (EN MESES)			TOTAL
	1	18	36	
SENSOR DE FLUJO DESCARTABLE PARA NEONATO	30 UND	30 UND	40 UND	100 UND

8

- f) Copia simple de Certificado de Buenas Prácticas de Almacenamiento (CBPA) A nombre del postor, emitido por la ANM o ARM, según corresponda.

Para el caso que el postor contrate a servicios de almacenamiento con un tercero, además deberá presentar el Certificado BPA de la empresa que presta el servicio de almacenamiento, acompañado de la documentación que acredite el vínculo contractual entre ambas partes (documento de arrendamiento que garantice que está haciendo uso de los almacenes)

La exigencia de la Certificación de BPA vigente se aplica durante todo el procedimiento de selección y ejecución contractual para el suministro de Equipos Médicos nacionales e importados.

- g) Copia Simple de Registro Sanitario o Certificado de Registro Sanitario

Otorgado por la ANM (DIGEMID); además, las Resoluciones de modificación o autorización en tanto estas tengan por finalidad acreditar la correspondencia entre la información registrada ante la ANM y el Dispositivo Médico ofertado. No se aceptarán Dispositivos Médicos cuyo Registro Sanitario este suspendido o cancelado.

En el caso que el Registro Sanitario del Dispositivos Médicos ofertado haya vencido y se encuentre dentro de los alcances de lo dispuesto en la Tercera Disposición Complementaria Transitorias del Decreto Supremo N° 018-2011-SA, del Decreto Supremo N° 016-2011-SA y sus modificatorias vigentes, el postor deberá presentar una Declaración Jurada emitida por el Titular del Registro Sanitario o el poseedor del Certificado del Registro Sanitario que indique que el Dispositivo Médico ofertado se encuentra comprendido en el alcance de alguno de los Decretos Supremos señalados y que a la fecha de presentación de la oferta técnica no cuenta con opinión negativa sobre su solicitud de reinscripción por parte de la ANM, adjuntando la copia del referido Registro vencido y la copia de la solicitud de Reinscripción ante DIGEMID, según los plazos establecidos en la normatividad vigente. Se precisa que el registro sanitario de un Dispositivo Médico que venció a partir del 27 de noviembre del 2014, no están comprendido en dicha situación.

La exigencia de la vigencia del Registro Sanitario o Certificado de Registro Sanitario del producto se aplica para todo el proceso de selección y ejecución contractual.

**NOTA:** De conformidad con lo dispuesto en el numeral 13 del Art. 55° de la Ley N° 27444, Ley el Procedimiento Administrativo General, modificado por el Decreto Legislativo N° 1272; La DIGEMID hace de conocimiento que la vigencia de los Registros Sanitarios se entenderá prorrogada hasta el pronunciamiento de la Institución, siempre que las solicitudes de reinscripción de productos farmacéuticos, dispositivos médicos y/o productos sanitarios hayan sido presentadas dentro del plazo de vigencia del registro sanitario a reinscribir.

En caso **algún producto no requiera Registro Sanitario** deberá adjuntar el documento emitido por la ANM en el cual acredite que no requiere dicho documento; caso contrario deberá adjuntar el listado publicado por DIGEMID en su página de Intranet (indicando la fecha de publicación) en el que se indique el producto ofertado.

**SE PRECISA QUE EL REGISTRO SANITARIO DEL EQUIPO MÉDICO OFERTADO DEBERÁ DETALLAR SUS COMPONENTES Y ACCESORIOS <sup>9</sup>**

<sup>8</sup> Absolución de consulta N° 51

<sup>9</sup> Absolución de consulta N° 1 del Pliego de Absolución.



- h) Copia Simple de Certificado de Buenas Prácticas de Manufactura (CBPM)

La Certificación de Buenas Prácticas de Manufactura (BPM) vigente, a nombre del laboratorio fabricante, debe comprender el área de fabricación, tipo de producto o familia del Dispositivo Médico ofertado. En caso de producción por etapas, cada uno de los laboratorios que participan en el proceso debe presentar la Certificación de BPM.

**Para Dispositivos Médicos nacionales:**

Emitido por la ANM (DIGEMID)

**Para Dispositivos Médicos importados:**

Contar con la certificación de Buenas Prácticas de Manufactura (BPM) vigente, emitido por la Autoridad o entidad competente del país de origen. También se aceptará otros documentos como ISO 13485, Certificado CE de la Comunidad Europea, FDA u otros de acuerdo al nivel de riesgo emitido por la Autoridad o Entidad competente del país de origen. En caso de producción por etapas, para cada uno de los laboratorios se debe presentar el CBPM u otro documento que acredite el cumplimiento de Normas de calidad vigentes según lo antes señalado; en concordancia con los artículos 124°, 125°, 126° y 127° del Decreto Supremo N°016-2011-SA.

La exigencia de la Certificación de BPM vigente se aplica durante todo el procedimiento de selección y ejecución contractual del suministro de Dispositivos Médicos nacionales e importados.

Para el caso de los Certificados emitidos en el extranjero que no consigne fecha de vigencia, estos deben tener una antigüedad no mayor de dos (2) años contados a partir de la fecha de emisión, y en caso sea redactado en idioma diferente al español deberá de adjuntarse su traducción.

- i) Normas Técnicas: Se deberá presentar copia simple de lo siguiente:

**CERTIFICADO DE SEGURIDAD ELECTRICA: UL, AAMI, NFPA, IEC, EN, CSA o NTP 60601-1-2010:** Deberá ser emitido por la Institución competente. En caso no cuenten con las certificaciones se aceptará copias de los catálogos, manuales, folletos, u otros documentos del fabricante que demuestre que cuentan con las certificaciones de seguridad eléctrica. Los equipos médicos que utilicen energía eléctrica deben de cumplir con lo normado en el Código Nacional de Electricidad, según el voltaje de la energía que alimenta al Instituto Nacional de Salud del Niño - San Borja.

- j) Declaración jurada de plazo de entrega. **(Anexo N° 4)**<sup>10</sup>
- k) Promesa de consorcio con firmas legalizadas, de ser el caso, en la que se consigne los integrantes, el representante común, el domicilio común y las obligaciones a las que se compromete cada uno de los integrantes del consorcio así como el porcentaje equivalente a dichas obligaciones. **(Anexo N° 5)**
- l) El precio de la oferta en soles. Adjuntar obligatoriamente el **Anexo N° 6**.

El precio total de la oferta y los subtotales que lo componen son expresados con dos (2) decimales. Los precios unitarios pueden ser expresados con más de dos (2) decimales.

**Importante**

*El comité de selección verifica la presentación de los documentos requeridos. De no cumplir con lo requerido, la oferta se considera no admitida.*

<sup>10</sup> En caso de considerar como factor de evaluación la mejora del plazo de entrega, el plazo ofertado en dicho anexo servirá también para acreditar este factor.

### 2.2.1.2. Documentos para acreditar los requisitos de calificación

Incorporar en la oferta los documentos que acreditan los “**Requisitos de Calificación**” que se detallan en el numeral 3.2 del Capítulo III de la presente sección de las bases.

### 2.2.2. Documentación de presentación facultativa

Para el factor de evaluación Garantía Comercial: Declaración jurada suscrita por el postor.

## 2.3. REQUISITOS PARA PERFECCIONAR EL CONTRATO

El postor ganador de la buena pro debe presentar los siguientes documentos para perfeccionar el contrato:

- a) Garantía de fiel cumplimiento del contrato.
- b) Garantía de fiel cumplimiento por prestaciones accesorias, de ser el caso.
- c) Contrato de consorcio con firmas legalizadas ante Notario de cada uno de los integrantes, de ser el caso.
- d) Código de cuenta interbancaria (CCI) o, en el caso de proveedores no domiciliados, el número de su cuenta bancaria y la entidad bancaria en el exterior.
- e) Copia de la vigencia del poder del representante legal de la empresa que acredite que cuenta con facultades para perfeccionar el contrato, cuando corresponda.
- f) Copia de DNI del postor en caso de persona natural, o de su representante legal en caso de persona jurídica.

#### Advertencia

*De acuerdo con el artículo 4 del Decreto Legislativo N° 1246, las Entidades están prohibidas de exigir a los administrados o usuarios la información que puedan obtener directamente mediante la interoperabilidad a que se refieren los artículos 2 y 3 de dicho Decreto Legislativo. En esa medida, si la Entidad es usuaria de la Plataforma de Interoperabilidad del Estado – PIDE<sup>11</sup> y siempre que el servicio web se encuentre activo en el Catálogo de Servicios de dicha plataforma, no corresponderá exigir los documentos previstos en los literales e) y f).*

- g) Domicilio para efectos de la notificación durante la ejecución del contrato.
- h) Autorización de notificación de la decisión de la Entidad sobre la solicitud de ampliación de plazo mediante medios electrónicos de comunicación <sup>12</sup> (**Anexo N° 11**).
- i) Detalle de los precios unitarios del precio ofertado<sup>13</sup>.
- j) Para el Personal Clave ofertado: Copia Simple de Título o Diploma de Bachiller en Ingeniería electrónica o biomédica o mecatrónica.

#### Importante

- *En caso que el postor ganador de la buena pro sea un consorcio, las garantías que presente este para el perfeccionamiento del contrato, así como durante la ejecución contractual, de ser el caso, además de cumplir con las condiciones establecidas en el artículo 33 de la Ley y en el artículo 148 del Reglamento, deben consignar expresamente el nombre completo o la denominación o razón social de los integrantes del consorcio, en calidad de garantizados, de lo contrario no podrán ser aceptadas por las Entidades. No se cumple el requisito antes indicado si se consigna únicamente la denominación del consorcio, conforme lo dispuesto en la Directiva “Participación de Proveedores en Consorcio en las Contrataciones del Estado”.*

<sup>11</sup> Para mayor información de las Entidades usuarias y del Catálogo de Servicios de la Plataforma de Interoperabilidad del Estado – PIDE ingresar al siguiente enlace <https://www.gobiernodigital.gob.pe/interoperabilidad/>

<sup>12</sup> En tanto se implemente la funcionalidad en el SEACE, de conformidad con la Primera Disposición Complementaria Transitoria del Decreto Supremo N° 234-2022-EF.

<sup>13</sup> Incluir solo en caso de la contratación bajo el sistema a suma alzada.

#### Importante

- *Corresponde a la Entidad verificar que las garantías presentadas por el postor ganador de la buena pro cumplan con los requisitos y condiciones necesarios para su aceptación y eventual ejecución, sin perjuicio de la determinación de las responsabilidades funcionales que correspondan.*
- *De conformidad con el Reglamento Consular del Perú aprobado mediante Decreto Supremo N° 076-2005-RE para que los documentos públicos y privados extendidos en el exterior tengan validez en el Perú, deben estar legalizados por los funcionarios consulares peruanos y refrendados por el Ministerio de Relaciones Exteriores del Perú, salvo que se trate de documentos públicos emitidos en países que formen parte del Convenio de la Apostilla, en cuyo caso bastará con que estos cuenten con la Apostilla de la Haya<sup>14</sup>.*
- *La Entidad no puede exigir documentación o información adicional a la consignada en el presente numeral para el perfeccionamiento del contrato.*

## 2.4. PERFECCIONAMIENTO DEL CONTRATO

El contrato se perfecciona con la suscripción del documento que lo contiene. Para dicho efecto el postor ganador de la buena pro, dentro del plazo previsto en el artículo 141 del Reglamento, debe presentar la documentación requerida en Av. Agustín de la Rosa Toro N° 1399 Urb. Jacaranda II (Av. Javier Prado Este 3101), Lima - Lima - San Borja, en el horario de 08:00 a 16:00 horas.

#### Importante

*En el caso de procedimientos de selección por relación de ítems, se puede perfeccionar el contrato con la suscripción del documento o con la recepción de una orden de compra, cuando el monto del valor estimado del ítem no supere los doscientos mil Soles (S/ 200,000.00).*

## 2.5. FORMA DE PAGO

**Para la Prestación Principal:** La Entidad realizará el pago de la contraprestación pactada a favor del contratista en un solo pago.

Para efectos del pago de las contraprestaciones ejecutadas por el contratista, la Entidad debe contar con la siguiente documentación:

- Comprobante de pago debidamente descrito.
- Documentos considerados para la Conformidad en el numeral 15 del presente RTM, los juegos de almacén y contabilidad.

**Capacitación:** Como parte de la prestación principal, se realizará el pago una vez finalizado ambas capacitaciones realizadas al área usuaria y personal Técnico del INSN-SB previo a la presentación de la documentación solicitada a continuación:

- Conformidad por el área usuaria (FORMATO C).
- Comprobante de pago debidamente descrito.
- Entrega de certificados a los participantes de capacitación usuaria.
- Entrega de certificados a los participantes de la capacitación de servicio técnico.

**Para la Prestación Accesorio:**

<sup>14</sup> Según lo previsto en la Opinión N° 009-2016/DTN.

**A. Mantenimiento preventivo (durante el periodo de garantía)**

Se realizará el pago por cada servicio realizado previa conformidad del área usuaria y la presentación de la documentación solicitada a continuación:

- Conformidad por el área usuaria (**FORMATO B**).
- Formato 07 (por cada mantenimiento).
- Comprobante de pago, debidamente descrito.

Dicha documentación se debe presentar en Mesa de Partes de la Entidad, sito en Av. Agustín de la Rosa Toro N° 1399 Urb. Jacaranda II (Av. Javier Prado Este 3101), Lima - Lima - San Borja, en el horario de 08:00 a 16:30 horas.

### CAPÍTULO III REQUERIMIENTO

#### Importante

De conformidad con el numeral 29.8 del artículo 29 del Reglamento, el área usuaria es responsable de la adecuada formulación del requerimiento, debiendo asegurar la calidad técnica y reducir la necesidad de su reformulación por errores o deficiencias técnicas que repercutan en el proceso de contratación.

#### 3.1. ESPECIFICACIONES TÉCNICAS



PERÚ  
Ministerio  
de Salud

Instituto Nacional de  
Salud del Niño – San Borja

"Decenio de la igualdad de oportunidades para mujeres y hombres"  
"Año de la unidad, la paz y el desarrollo"

#### REQUERIMIENTOS TÉCNICOS MÍNIMOS



Instituto Nacional de Salud del Niño San Borja

#### CONDICIONES GENERALES PARA LA CONTRATACION DE BIENES: VENTILADOR VOLUMETRICO MECANICO ADULTO / PEDIATRICO / NEONATAL



#### CORRESPONDIENTE A LA CONTRATACIÓN DE BIENES PARA EL INSTITUTO NACIONAL DE SALUD DEL NIÑO SAN BORJA



1



Av. La Rosa Toro N° 1399 San Borja – Lima 41, Perú  
Telf: 230 0600 Anexo 1073  
[www.insnsb.gob.pe](http://www.insnsb.gob.pe)





PERÚ Ministerio de Salud

Instituto Nacional de Salud del Niño - San Borja

"Decenio de la Igualdad de oportunidades para mujeres y hombres"  
"Año de la unidad, la paz y el desarrollo"

### REQUERIMIENTOS TÉCNICOS MÍNIMOS

#### CONDICIONES GENERALES PARA LA CONTRATACION DE BIENES: VENTILADOR VOLUMETRICO MECANICO ADULTO / PEDIATRICO / NEONATAL

##### 1. AREA USUARIA SOLICITANTE

Coordinación Técnica de UCI, Centro Quirúrgico y Diagnóstico por Imágenes del Instituto Nacional de Salud del Niño - San Borja.

AREA USUARIA	AMBIENTE	DENOMINACION	CANT.
CENTRO QUIRURGICO	SALA DE RECUPERACION	VENTILADOR VOLUMETRICO	01
DIAGNÓSTICO POR IMÁGENES	RADIOLOGIA INTERVENCIONISTA DIAGNOSTICA Y TERAPEUTICA (ANGIOGRAFIA)	VENTILADOR VOLUMETRICO	01
EMERGENCIA	SALA DE OBSERVACION	VENTILADOR VOLUMETRICO	01
	SALA DE TRAUMA SHOCK	VENTILADOR VOLUMETRICO	01
	ZONA DE AISLAMIENTO	VENTILADOR VOLUMETRICO	01
UNIDAD DE CUIDADOS INTENSIVOS	UNIDAD DE CUIDADOS INTENSIVOS	VENTILADOR VOLUMETRICO	42
TOTAL			47

##### 2. FINALIDAD PÚBLICA DEL EQUIPO MEDICO

Poder brindar soporte de calidad y confiabilidad a la atención integral especializada de los pacientes pediátricos y neonatales en Coordinación Técnica de UCI, Centro Quirúrgico y Diagnóstico por Imágenes del Instituto Nacional de Salud del Niño - San Borja, mediante la adquisición de Ventilador Volumétrico Mecánico Adulto/Pedriático/Neonatal dentro del marco normativo "Norma Técnica de Salud N°119-MINSA/DGIEM-V.01, "INFRAESTRUCTURA Y EQUIPAMIENTO DE LOS ESTABLECIMIENTOS DE SALUD DEL TERCER NIVEL DE ATENCION"

##### 3. DENOMINACIÓN DEL REQUERIMIENTO

VENTILADOR VOLUMETRICO MECANICO ADULTO / PEDIATRICO / NEONATAL

ITEM	PRESTACION	DESCRIPCION	UNIDAD DE MEDIDA	CANTIDAD
1	PRINCIPAL	VENTILADOR VOLUMETRICO MECANICO ADULTO / PEDIATRICO / NEONATAL	UNIDAD	47
	ACCESORIAS	MANTENIMIENTO PREVENTIVO	SERVICIO	282

El presente requerimiento no se encuentra definido en una ficha de homologación incluida en el Listado de Requerimientos Homologados, en una ficha técnica del Listado de Bienes y Servicios Comunes, o en el Catálogo Electrónico de Acuerdos Marco.

##### 4. REGULACIÓN APLICADA

Los Dispositivos médicos están regulados por la Ley N° 29459 – Ley de Productos Farmacéuticos, Dispositivos Médicos y Productos Sanitarios, sus reglamentos y modificatorias.



INSTITUTO NACIONAL DE SALUD DEL NIÑO - SAN BORJA  
UNIDAD DE ATENCIÓN ESPECIALIZADA  
COORDINACIÓN TÉCNICA DE UCI, CENTRO QUIRÚRGICO Y DIAGNÓSTICO POR IMÁGENES  
RUTH VILLALBA VELAZQUEZ  
C.M.P. 78514 R.N.E. 17789



INSTITUTO NACIONAL DE SALUD DEL NIÑO - SAN BORJA  
UNIDAD DE ATENCIÓN ESPECIALIZADA  
M.C. GRISSEL FORTILLA URIBE  
Medico P. Pediatra  
SERVICIO DE EMERGENCIA  
C.M.P.: 40794 R.N.E.: 20319

Av. La Rosa Toro N° 1399 San Borja – Lima 41, Perú

Tel: 230 0600 Anexo 1073

www.insnsb.gob.pe

INSTITUTO NACIONAL DE SALUD DEL NIÑO - SAN BORJA  
UNIDAD DE ATENCIÓN ESPECIALIZADA  
Dr. MAURICIO AGUIRRE  
COORDINADOR TÉCNICO  
C.M.P. 17042 R.N.E. 17789







PERÚ Ministerio de Salud

Instituto Nacional de Salud del Niño – San Borja

"Decenio de la Igualdad de oportunidades para mujeres y hombres"  
"Año de la unidad, la paz y el desarrollo"

## 5. DOCUMENTOS PARA ADMISION DE LA PROPUESTA

La autenticidad de los documentos, las consecuencias y responsabilidad por la aplicación del principio presunción de veracidad será de entera responsabilidad del postor y/o contratista.

### a) Certificado de Buenas Prácticas de Almacenamiento (CBPA).

A nombre del postor, emitido por la ANM o ARM, según corresponda.

Para el caso que el postor contrate el servicio de almacenamiento con un tercero, además deberá presentar el Certificado BPA de la empresa que presta el servicio de almacenamiento, acompañado de la documentación que acredite el vínculo contractual entre ambas partes (documento de arrendamiento que garantice que está haciendo uso de los almacenes).

La exigencia de la Certificación de BPA vigente, se aplica durante todo el procedimiento de selección y ejecución contractual para el suministro de Equipos Médicos nacionales e importados.

### b) Registro Sanitario o Certificado de Registro Sanitario

Otorgado por la ANM (DIGEMID); además, las Resoluciones de modificación o autorización en tanto estas tengan por finalidad acreditar la correspondencia entre la información registrada ante la ANM y el Dispositivo Médico ofertado. No se aceptarán Dispositivos Médicos cuyo Registro Sanitario este suspendido o cancelado.

En el caso que el Registro Sanitario del Dispositivos Médicos ofertado haya vencido y se encuentre dentro de los alcances de lo dispuesto en la Tercera Disposición Complementaria Transitorias del Decreto Supremo N° 018-2011-SA, del Decreto Supremo N° 016-2011-SA y sus modificatorias vigentes, el postor deberá presentar una Declaración Jurada emitida por el Titular del Registro Sanitario o el poseedor del Certificado del Registro Sanitario que indique que el Dispositivo Médico ofertado se encuentra comprendido en el alcance de alguno de los Decretos Supremos señalados y que a la fecha de presentación de la oferta técnica no cuenta con opinión negativa sobre su solicitud de reinscripción por parte de la ANM, adjuntando la copia del referido Registro vencido y la copia de la solicitud de Reinscripción ante DIGEMID, según los plazos establecidos en la normatividad vigente. Se precisa que el registro sanitario de un Dispositivo Médico que venció a partir del 27 de noviembre del 2014, no están comprendido en dicha situación.

La exigencia de la vigencia del Registro Sanitario o Certificado de Registro Sanitario del producto se aplica para todo el proceso de selección y ejecución contractual.

NOTA: De conformidad con lo dispuesto en el numeral 13 del Art. 55° de la Ley N° 27444, Ley el Procedimiento Administrativo General, modificado por el Decreto Legislativo N° 1272; La DIGEMID hace de conocimiento que la vigencia de los Registros Sanitarios se entenderá prorrogada hasta el pronunciamiento de la Institución, siempre que las solicitudes de reinscripción de productos farmacéuticos, dispositivos médicos y/o productos sanitarios hayan sido presentadas dentro del plazo de vigencia del registro sanitario a reinscribir.

En caso algún producto no requiera Registro Sanitario deberá adjuntar el documento emitido por la ANM en el cual acredite que no requiere dicho documento; caso contrario



INSTITUTO NACIONAL DE SALUD DEL NIÑO - SAN BORJA  
UNIDAD DE ATENCIÓN INTEGRAL ESPECIALIZADA  
CALLE ROSA TORO N° 1399 SAN BORJA - LIMA 41, PERÚ  
TEL: 230 0600 ANEXO 1073  
WWW.INSNSB.GOB.PE  
RUC: 20319  
CNP: 25534 RNE 11739

3



insn INSTITUTO NACIONAL DE SALUD DEL NIÑO - SAN BORJA  
UNIDAD DE ATENCIÓN INTEGRAL ESPECIALIZADA  
M.C. GRISIEL PORTILLA URIBE  
Médico Pediatra  
SERVICIO DE EMERGENCIA  
C.M.P.: 40794 R.N.E.: 20319

Av. La Rosa Toro N° 1399 San Borja – Lima 41, Perú

Tel: 230 0600 Anexo 1073

www.insnsb.gob.pe

insn INSTITUTO NACIONAL DE SALUD DEL NIÑO - SAN BORJA  
UNIDAD DE ATENCIÓN INTEGRAL ESPECIALIZADA

Dr. MAURICIO TOLEDO AGUIRRE  
COORDINADOR TÉCNICO



PERÚ

Ministerio  
de Salud

Instituto Nacional de  
Salud del Niño – San Borja

"Decenio de la Igualdad de oportunidades para mujeres y hombres"  
"Año de la unidad, la paz y el desarrollo"

deberá adjuntar el listado publicado por DIGEMID en su página de Intranet (indicando la fecha de publicación) en el que se indique el producto ofertado.

No será obligatorio que el Registro Sanitario se encuentre a nombre del postor. Se podrá presentar un registro sanitario a nombre de un tercero.

**c) Certificado de Buenas Prácticas de Manufactura (CBPM)**

La Certificación de Buenas Prácticas de Manufactura (BPM) vigente, a nombre del laboratorio fabricante, debe comprender el área de fabricación, tipo de producto o familia del Dispositivo Médico ofertado. En caso de producción por etapas, cada uno de los laboratorios que participan en el proceso debe presentar la Certificación de BPM.

**Para Dispositivos Médicos nacionales:**  
Emitido por la ANM (DIGEMID)

**Para Dispositivos Médicos importados:**  
Contar con la certificación de Buenas Prácticas de Manufactura (BPM) vigente, emitido por la Autoridad o entidad competente del país de origen. También se aceptará otros documentos como ISO 13485, Certificado CE de la Comunidad Europea, FDA u otros de acuerdo al nivel de riesgo emitido por la Autoridad o Entidad competente del país de origen. En caso de producción por etapas, para cada uno de los laboratorios se debe presentar el CBPM u otro documento que acredite el cumplimiento de Normas de calidad vigentes según lo antes señalado; en concordancia con los artículos 124°, 125°, 126° y 127° del Decreto Supremo N°016-2011-SA.

La exigencia de la Certificación de BPM vigente se aplica durante todo el procedimiento de selección y ejecución contractual del suministro de Dispositivos Médicos nacionales e importados.

Para el caso de los Certificados emitidos en el extranjero que no consigne fecha de vigencia, estos deben tener una antigüedad no mayor de dos (2) años contados a partir de la fecha de emisión, y en caso sea redactado en idioma diferente al español deberá de adjuntarse su traducción.

**d) Brochures o catálogos o folletería o instructivos (copia simple u original)**

Adicionalmente a la Declaración Jurada del Cumplimiento de las Especificaciones Técnicas, el postor adjuntará copia simple u original de brochures o Catálogos o folletos o instructivos para acreditar el cumplimiento de las especificaciones y/o características sustanciales o esenciales del bien requerido, detalladas en el ANEXO N°03-RTM (FICHA DE ACREDITACIÓN CARACTERÍSTICAS TÉCNICAS ESENCIALES)

Se aceptará Carta de fabricante para aquellas especificaciones técnicas que no puedan sustentarse con la documentación mencionada.

El postor en el ANEXO N° 03-RTM (FICHA DE ACREDITACIÓN CARACTERÍSTICAS TÉCNICAS ESENCIALES) deberá de precisar en su oferta el número de folio que sustente el cumplimiento de las especificaciones y/o características sustanciales o esenciales del bien requerido.



4



insnti INSTITUTO NACIONAL DE SALUD DEL NIÑO - SAN BORJA  
UNIDAD DE ATENCIÓN Y DIAGNÓSTICO ESPECIALIZADA  
M.C. GRISALLE PORTILLA URIBE  
Médico Pediatra  
SERVICIO DE EMERGENCIA  
C.M.P.: 40794 R.N.E.: 2°

Av. La Rosa Toro N° 1399 San Borja – Lima 41, Perú

Tel: 230 0600 Anexo 1073

www.insnsb.gob.pe

insnti INSTITUTO NACIONAL DE SALUD DEL NIÑO - SAN BORJA  
UNIDAD DE ATENCIÓN Y DIAGNÓSTICO ESPECIALIZADA  
Dr. MAURO TOLEDO AGUIRRE  
COORDINADOR TÉCNICO

SE PRECISA QUE EL REGISTRO SANITARIO DEL EQUIPO MÉDICO OFERTADO DEBERÁ  
DETALLAR SUS COMPONENTES Y ACCESORIOS <sup>15</sup>

<sup>15</sup> Absolución de consulta N° 1 del Pliego de Absolución.





PERÚ Ministerio de Salud

Instituto Nacional de Salud del Niño – San Borja

"Decenio de la Igualdad de oportunidades para mujeres y hombres"  
"Año de la unidad, la paz y el desarrollo"

Precisar que el Brochure, catalogo, folletería, carta del fabricante y/u otro documento presentado por el postor para la acreditación de determinadas características técnicas específicas solicitadas por el área usuaria, no implicara que éste se encuentre obligado al cumplimiento de todo el contenido de dicho documento, sino únicamente de aquella y/o aquellas características técnicas que hayan sido requeridas.

**Para los literales descritos anteriormente, aplica lo siguiente:**

En caso que un documento técnico se presente en idioma distinto al español, deberá presentar copia simple de la traducción efectuada por traductor público juramentado o traductor colegiado certificado, según corresponda, de acuerdo a lo establecido en el Reglamento de la Ley de Contrataciones del Estado. SALVO EL CASO DE INFORMACIÓN TÉCNICA COMPLEMENTARIA CONTENIDA EN ROTULADOS O INSERTO O FICHA TÉCNICA QUE PUEDA SER PRESENTADA EN EL IDIOMA ORIGINAL.

Es así que deberán de señalar de manera clara y legible dentro de los documentos técnicos sustentatorios, cada una de las especificaciones técnicas mínimas solicitadas por la Entidad, las mismas que serán tomadas en cuenta para la evaluación respectiva.

**LA OMISIÓN DE CUALQUIERA DE LOS DOCUMENTOS OBLIGATORIOS, INFORMACION O PRESENTACION DE INCONGRUENCIAS RESPECTO A LO REQUERIDO POR LA ENTIDAD EN LA PROPUESTA, SERA CAUSAL DE QUE ÉSTA NO SEA ADMITIDA.**

Los postores que se presenten en consorcio (dos o más empresas) únicamente deben cumplir los requisitos líneas arriba detallados, aquellos integrantes del consorcio que se hayan comprometido u obligado a ejecutar la actividad principal o esencial de la presente contratación.

- 5.1 Normas técnicas:** El proveedor de los bienes, deberá presentar en su oferta las exigencias obligatorias siguientes (copia simple legible):

**CERTIFICADO DE SEGURIDAD ELÉCTRICA: UL, AAMI, NFPA, IEC, EN, CSA o NTP 60601-1-2010:** Deberá ser emitido por la Institución competente. En caso no cuenten con las certificaciones se aceptará copias de los catálogos, manuales, folletos, u otros documentos del fabricante que demuestre que cuentan con las certificaciones de seguridad eléctrica. Los equipos médicos que utilicen energía eléctrica deben de cumplir con lo normado en el Código Nacional de Electricidad, según el voltaje de la energía que alimenta al Instituto Nacional de Salud del Niño - San Borja.

**6. PRESTACION PRINCIPAL:**

**CARACTERÍSTICAS Y ESPECIFICACIONES TÉCNICAS DEL VENTILADOR VOLUMETRICO MECANICO ADULTO / PEDIATRICO / NEONATAL**

INSTITUTO NACIONAL DE SALUD DEL NIÑO - SAN BORJA  
UNIDAD DE ATENCIÓN INTEGRAL ESPECIALIZADA  
SERVICIO DE EMERGENCIA  
C.M.P.: 40794 R.N.E.: 20319

A	GENERALES
AA01	COCHE RODABLE DEL MISMO FABRICANTE DE FÁCIL DESPLAZAMIENTO CON FRENO EN LAS CUATRO RUEDAS
AA02	CONTROLADO POR MICROPROCESADOR(ES) O MICROCONTROLADOR(ES)
AA03	VALVULA ESPIRATORIA ELECTROMAGNETICA O ELECTROMECHANICA.
AA04	SENSOR DE OXIGENO PARAMAGNETICO O ULTRASÓNICO
AA05	PANTALLA TÁCTIL DE 15 PULGADAS O MÁS, CON AJUSTE DE INCLINACIÓN, PARA VIGILANCIA DE AL MENOS TRES (03) ONDAS GRÁFICAS (ENTONÍA SIMULTÁNEA).



INSTITUTO NACIONAL DE SALUD DEL NIÑO - SAN BORJA  
UNIDAD DE ATENCIÓN INTEGRAL ESPECIALIZADA  
M.C. CRISTINA PORTILLA URIBE  
Médico Pediatra  
SERVICIO DE EMERGENCIA  
C.M.P.: 40794 R.N.E.: 20319

Av. La Rosa Toro N° 1399 San Borja – Lima 41, Perú  
Telf: 230 0600 Anexo 1073  
www.insnsb.gob.pe

INSTITUTO NACIONAL DE SALUD DEL NIÑO - SAN BORJA  
UNIDAD DE ATENCIÓN INTEGRAL ESPECIALIZADA  
Dr. MAURICIO AGUIRRE  
COORDINADOR TÉCNICO



PERÚ

Ministerio de Salud

Instituto Nacional de Salud del Niño – San Borja

"Decenio de la Igualdad de oportunidades para mujeres y hombres"  
"Año de la unidad, la paz y el desarrollo"

	PARÁMETROS DE CONTROL, ALARMAS Y MONITORIZACIÓN DEL VENTILADOR. CON 01 PUERTO USB, 01 PUERTO RS232, 01 PUERTO VGA O DVI O HDMI O PUERTO ETHERNET COMO MÍNIMO
A06	SISTEMA DE SUMINISTRO DE AIRE MEDICINAL DE LA MISMA MARCA (COMPRESOR O TURBINA), QUE INICIE AUTOMÁTICAMENTE SI NO ESTÁ CONECTADO AL SUMINISTRO CENTRAL DE GAS (PARA EL COMPRESOR). (NOTA: LA ARQUITECTURA DE DISEÑO DEL FABRICANTE DEBE SER TAL QUE SE ENCUENTRE FÍSICAMENTE INTEGRADO DENTRO DEL VENTILADOR O MONTADO SOBRE LA UNIDAD RODABLE DEL EQUIPO)
A07	SENSOR DE FLUJO ESPIRATORIO DISTAL O PROXIMAL REUSABLE, ESTERILIZABLE CON TECNOLOGÍA DE ACUERDO A CADA FABRICANTE PARA ADULTO/PEDIÁTRICO
A08	SENSOR DE FLUJO PROXIMAL REUSABLE, ESTERILIZABLE CON TECNOLOGÍA DE ANEMOMETRÍA DE HILO CALIENTE PARA NEONATO O SENSOR DE FLUJO PROXIMAL DESCARTABLE CON TECNOLOGÍA DE ANEMOMETRÍA DE HILO CALIENTE PARA NEONATO O SENSOR DE FLUJO PROXIMAL REUSABLE, ESTERILIZABLE CON TECNOLOGÍA TÉRMICA PARA NEONATO.
A09	CON COMPENSACIÓN BAROMÉTRICA, MEDIANTE CALIBRACIÓN MANUAL (UNA SOLA VEZ EN EL LUGAR DE DESTINO) O AUTOMÁTICA DEL EQUIPO.
A10	TENDENCIAS DE 72 HORAS O MÁS
A11	TERAPIA DE OXÍGENO CON FLUJO CONTINUO DE 5 O MENOS A 50 L/MIN O MÁS AMPLIO
A12	COMPENSACIÓN AUTOMÁTICA DE TUBO ENDOTRAQUEAL O COMPENSACIÓN DE CIRCUITO
A13	GRÁFICA DINÁMICA DE PULMON O VISUALIZACIÓN DEL VOLUMEN Y PRESIÓN EN RELACIÓN CON OBJETIVOS AJUSTADOS EN MODOS INVASIVOS O VISUALIZACIÓN GRÁFICA O NUMÉRICA DE COMPLIANCIA Y RESISTENCIA ASÍ COMO DEL VOLUMEN MINUTO ESPONTÁNEO O MANDATORIO.
	<b>MODALIDADES DE VENTILACIÓN</b>
A14	VENTILACIÓN CONTROLADO POR VOLUMEN
A15	VENTILACIÓN CONTROLADA POR PRESIÓN
A16	VENTILACIÓN MANDATORIA INTERMITENTE SINCRONIZADA (SIMV); EN VCV (VENTILACIÓN CONTROLADA POR VOLUMEN) Y PCV (VENTILACIÓN CONTROLADA POR PRESIÓN)
A17	VENTILACIÓN CON LIBERACIÓN DE PRESIÓN DE VÍAS AERIAS (APRV)
A18	VENTILACIÓN BIFÁSICA O BIPAP (PRESIÓN POSITIVA BIFÁSICA EN LAS VÍAS AERIAS) O DUOPAP (PRESIÓN POSITIVA DOBLE EN LA VÍA AEREA) O BILEVEL (VENTILACIÓN DE LA VÍA AEREA CON PRESIÓN POSITIVA BIFÁSICA) O BIVENT (VENTILACIÓN DE DOS NIVELES DE PRESIÓN CON PRESIÓN DE SOPORTE EN AMBOS NIVELES DE PRESIÓN) O DUOLEVEL (VENTILACIÓN DE DOS NIVELES DE PRESIÓN) O APRV (VENTILACIÓN DE LIBERACIÓN DE PRESIÓN DE LA VÍA RESPIRATORIA)
A19	MODO VENTILATORIO: PRVC (CONTROL VOLUMEN REGULADO POR PRESIÓN) O VCRP (VOLUMEN CONTROLADO CON REGULACIÓN DE LA PRESIÓN) O VOLUMEN TIDAL ESTABLECIDO CON LA PRESIÓN MÍNIMA NECESARIA MEDIANTE UN FLUJO DESACELERADO O APVSIMV (VENTILACIÓN DE PRESIÓN ADAPTABLE CON VENTILACIÓN OBLIGATORIA INTERMITENTE SINCRONIZADA) O VC+ (VOLUMEN CONTROL PLUS)
A20	CPAP/PEEP CON PRESIÓN SOPORTE O VENTILACIÓN CON PRESIÓN DE SOPORTE O SPONT (ESPONTÁNEO)
A21	MANIOBRA O HERRAMIENTA DE RECLUTAMIENTO ALVEOLAR DE ACUERDO A CADA FABRICANTE
A22	VENTILACIÓN NO INVASIVA CON COMPENSACIÓN AUTOMÁTICA DE FUGAS
	<b>CONTROLES CON PROGRAMACIÓN DIRECTA</b>
A23	DE FIO2: 0.21 A 1.00.
A24	DE VOLUMEN TIDAL DE 2ml O MENOS A 2000ml O MÁS.
A25	DE PRESIÓN INSPIRATORIA DE 3 cmH2O O MENOS A 50 cmH2O O MÁS
A26	DE PRESIÓN SOPORTE DE 0 A 60 cmH2O O MÁS
A27	TIEMPO INSPIRATORIO DE 0.1 seg O MENOS A 5 seg. O MÁS
A28	DE FRECUENCIA RESPIRATORIA, DE 4 Resp/min O MENOS HASTA 150 Resp./min O MÁS.
A29	DE PEEP DESDE 1 O MENOS HASTA 50 CMH2O O MÁS
A30	DE SENSIBILIDAD DE DISPARO POR FLUJO O DE SENSIBILIDAD DE DISPARO POR FLUJO Y PRESIÓN.
A31	DE FLUJO INSPIRATORIO O DE FLUJO INSPIRATORIO A DEMANDA, DE 2 A 120 L/MIN O MÁS
	<b>MONITOREO DE PARÁMETROS DEL PACIENTE</b>



INSTITUTO NACIONAL DE SALUD DEL NIÑO - SAN BORJA  
UNIDAD DE ATENCIÓN ESPECIALIZADA  
ROSA TORO 1399, SAN BORJA, LIMA 41, PERÚ

6



insnii INSTITUTO NACIONAL DE SALUD DEL NIÑO - SAN BORJA  
UNIDAD DE ATENCIÓN ESPECIALIZADA  
M.C. CRISTELLE FORTILLA URIBE  
Núcleo de Atención  
SERVICIO DE EMERGENCIA  
C.M.P.: 40794 R.N.E.: 203119

Av. La Rosa Toro N° 1399 San Borja – Lima 41, Perú  
Telf: 230 0600 Anexo 1073  
www.insnsb.gob.pe

insnii INSTITUTO NACIONAL DE SALUD DEL NIÑO - SAN BORJA  
UNIDAD DE ATENCIÓN ESPECIALIZADA  
Dr. MAURO AGUIRRE AGUIRRE  
COORDINADOR TÉCNICO

**A05 PANTALLA TÁCTIL DE 15 PULGADAS O MÁS, CON AJUSTE DE INCLINACIÓN, PARA VISUALIZACIÓN DE AL MENOS TRES (03) ONDAS GRÁFICAS (EN FORMA SIMULTÁNEA), PARÁMETROS DE CONTROL, ALARMAS Y MONITORIZACIÓN DEL VENTILADOR. CON 01 PUERTO USB; 01 PUERTO RS232 (OPCIONAL), 01 PUERTO VGA O DVI O HDMI O PUERTO ETHERNET COMO MÍNIMO.**<sup>16</sup>

**A06 SISTEMA DE SUMINISTRO DE AIRE MEDICINAL DE LA MISMA MARCA (COMPRESOR O TURBINA), QUE INICIE AUTOMÁTICAMENTE SI NO ESTÁ CONECTADO AL SUMINISTRO CENTRAL DE GAS (PARA EL COMPRESOR O TURBINA). (NOTA: LA ARQUITECTURA DE DISEÑO DEL FABRICANTE DEBE SER TAL QUE SE ENCUENTRE FÍSICAMENTE INTEGRADO DENTRO DEL VENTILADOR O MONTADO SOBRE LA UNIDAD RODABLE DEL EQUIPO)**<sup>17</sup>

<sup>16</sup> Absolución de observación N° 17 del Pliego de Absolución.

<sup>17</sup> Absolución de consultas N° 58, 59, 60 del Pliego de Absolución.





PERÚ Ministerio de Salud

Instituto Nacional de Salud del Niño – San Borja

"Decenio de la Igualdad de oportunidades para mujeres y hombres"  
"Año de la unidad, la paz y el desarrollo"

A32	DE VOLUMEN TIDAL INSPIRATORIA, VOLUMEN TIDAL ESPIRATORIA, VOLUMEN TIDAL ESPONTANEO O VOLUMEN MINUTO ESPONTANEO ESPIRATORIO O POR KILOGRAMO DE PESO.
A33	DE FRECUENCIA RESPIRATORIA O FRECUENCIA RESPIRATORIA DE ESPONTANEOS.
A34	DE PRESIÓN PICO INSPIRATORIO.
A35	DE PRESIÓN MEDIA DE VIAS AÉREAS.
A36	DE PRESIÓN PLATEAU O MESETA O PAUSA
A37	DE COMPLIANCIA ESTÁTICA
A38	DE COMPLIANCIA DINÁMICA O CARACTERÍSTICAS DINÁMICAS O PULMON DINAMICO
A39	DE RESISTENCIA DEL PACIENTE O DE RESISTENCIA INSPIRATORIA Y ESPIRATORIA
A40	DE AUTO PEEP O PEEP INTRINSECA O PEEP TOTAL
A41	DE P0.1 (PRESION DE OCLUSION)
A42	DE FIO2.
A43	DE TRABAJO RESPIRATORIO (WOB) O ESFUERZO INSPIRATORIO NEGATIVO (NIF) O PRODUCTO DE TIEMPO Y PRESION
A44	DE RSBI (INDICE DE RESPIRACION RAPIDA Y SUPERFICIAL) O SBI (INDICE DE RESPIRACION POCO PROFUNDA) O RSB (INDICE DE RESPIRACION SUPERFICIAL RAPIDA)
A45	DE Rcesp (CONSTANTE DEL TIEMPO ESPIRATORIO) O CTe (CONSTANTE DE TIEMPO ESPIRATORIO) O FLUJO ESPIRATORIO FINAL
A46	DE LAZOS FLUJO/PRESION, PRESION/VOLUMEN, FLUJO/VOLUMEN
A47	CURVAS DE PRESION-TIEMPO, FLUJO-TIEMPO, VOLUMEN-TIEMPO Y CO2 -TIEMPO
A48	DE ETCO2 (CONCENTRACION CORRIENTE FINAL DE CO2) O PETCO2 (PRESION DE CO2 AL FINAL DEL VOLUMEN TIDAL). DE LECTURA OBTENIDA DIRECTAMENTE EN EL FLUJO PRINCIPAL DE LA VIA AEREA MEDIANTE METODO MAINSTREAM.
<b>ALARMAS AUDIOVISUALES</b>	
A49	DE ALTA PRESIÓN DE VIAS AÉREAS.
A50	BAJA PRESIÓN DE VIAS AÉREAS O DESCONEXION
A51	DE APNEA.
A52	DE FRECUENCIA REPIRATORIA ALTA O DE FRECUENCIA REPIRATORIA ALTA Y BAJA
A53	DE VOLUMEN MINUTO, ALTO Y BAJO.
A54	DE VOLUMEN TIDAL, ALTO Y BAJO
A55	DE PEEP ALTO O PERDIDA DE PEEP
A56	DE FIO2, ALTO Y BAJO
A57	DE FALLA DE SUMINISTRO DE GASES (OXÍGENO Y AIRE).
A58	DE FALLA ELÉCTRICA (RED O BATERÍA BAJA).
A59	ETCO2 (CONCENTRACION CORRIENTE FINAL DE CO2) O PETCO2 (PRESION DE CO2 AL FINAL DEL VOLUMEN TIDAL), ALTO Y BAJO
<b>B COMPONENTES</b>	
<b>HUMIDIFICADOR INTEGRADO O EXTERNO</b>	
B01	PARA USO DE TRATAMIENTOS INVASIVOS Y NO INVASIVOS
B02	VISUALIZACIÓN DE TEMPERATURA DE VIAS AÉREAS
B03	VISUALIZACIÓN DE TEMPERATURA DE LA CÁMARA
B04	CON CALENTADOR TIPO HILO-CALIENTE
B05	SILENCIADOR DE ALARMA
B06	ALARMA DE HUMEDAD O TEMPERATURA ALTA Y BAJA.
B07	INDICADOR DE NIVEL O FALTA DE AGUA
<b>C ACCESORIOS</b>	
EL POSTOR DEBERA SUMINISTRAR CUALQUIER OTRO ELEMENTO, DISPOSITIVO O ACCESORIO, REUSABLE, QUE SEA INDISPENSABLE PARA GARANTIZAR EL CORRECTO FUNCIONAMIENTO DEL EQUIPO DE ACUERDO A SU FABRICANTE, AUN CUANDO NO SE INDIQUE EXPLICITAMENTE EN LAS ESPECIFICACIONES TECNICAS REQUERIDAS DE LOS ITEMS C01, C02, C03, C04, C05, C06, C07, C08, C09, C12, C13, C15 Y C16, LAS CANTIDADES ENTREGABLES DEBERAN SER EQUIVALENTES A CADA ITEM RESPECTIVAMENTE.	
SEIS (06) VÁLVULAS ESPIRATORIAS ESTERILIZABLES ADULTO/PEDIÁTRICO (SI LA TECNOLOGIA DEL EQUIPO LO REQUIERE) Y SEIS (06) VÁLVULAS ESPIRATORIAS ESTERILIZABLES NEONATALES (SI LA TECNOLOGIA DEL EQUIPO LO REQUIERE).	



INSTITUTO NACIONAL DE SALUD DEL NIÑO - SAN BORJA  
UNIDAD DE ATENCIÓN POR EMERGENCIAS  
SERVICIO DE EMERGENCIAS  
R.N.E. 20319



INSTITUTO NACIONAL DE SALUD DEL NIÑO - SAN BORJA  
UNIDAD DE ATENCIÓN POR EMERGENCIAS  
M.C. CRISTIANE PORTILLA URIBE  
Médico Pediatra  
SERVICIO DE EMERGENCIAS  
C.M.P.: 40794 R.N.E.: 20319

Av. La Rosa Toro N° 1399 San Borja – Lima 41, Perú  
Telf: 230 0600 Anexo 1073  
www.insnsb.gob.pe

INSTITUTO NACIONAL DE SALUD DEL NIÑO - SAN BORJA  
UNIDAD DE ATENCIÓN POR EMERGENCIAS  
D.R. MAURO TOLEDO AGUIRRE  
COORDINADOR TÉCNICO  
C.M.P. 57005 R.N.E. 20319

ALARMAS AUDIOVISUALES:  
A54 DE VOLUMEN TIDAL, ALTO Y BAJO 18



PERÚ Ministerio de Salud

Instituto Nacional de Salud del Niño – San Borja

"Decenio de la Igualdad de oportunidades para mujeres y hombres"  
"Año de la unidad, la paz y el desarrollo"

C02	SEIS (06) JUEGOS COMPLETOS DE CIRCUITO PACIENTE ADULTO REUSABLE O SEIS (06) JUEGOS COMPLETOS DE CIRCUITO PACIENTE ADULTO/PEDIATRICO REUSABLE.
C03	SEIS (06) JUEGOS COMPLETOS DE CIRCUITO PACIENTE PEDIATRICO REUSABLE O SEIS (06) JUEGOS COMPLETOS DE CIRCUITO PACIENTE ADULTO/PEDIATRICO REUSABLE.
C04	SEIS (06) JUEGOS COMPLETOS DE CIRCUITO PACIENTE NEONATO REUSABLE O SEIS (06) JUEGOS COMPLETOS DE CIRCUITO PACIENTE PEDIATRICO/NEONATAL REUSABLE.
C05	SEIS (06) PULMON DE PRUEBA REUTILIZABLE (CON RESISTENCIA Y COMPLIANCE FIJA O VARIABLE) ADULTO/PEDIATRICO Y SEIS (06) PULMON DE PRUEBA NEONATAL.
C06	TRES (03) CABLES DE SENSOR DE FLUJO NEONATAL, SEIS (06) PIEZA EN "Y" ESTERILIZABLE (SI LA TECNOLOGIA DEL EQUIPO LO REQUIERE).
C07	SEIS (06) CÁMARAS HUMIDIFICADORAS REUTILIZABLES PARA ADULTO
C08	SEIS (06) CÁMARAS HUMIDIFICADORAS REUTILIZABLES PARA PEDIATRICO/NEONATAL
C09	SEIS (06) JUEGOS DE CABLES PARA HUMIDIFICADOR (SENSOR DE TEMPERATURA Y CABLE ADAPTADOR) SI LA TECNOLOGIA DEL EQUIPO LO REQUIERE.
C10	UNA (01) MANGUERA DE AIRE MEDICINAL (CON CONEXIÓN DISS, DE TRES METROS DE LONGITUD COMO MINIMO).
C11	UNA (01) MANGUERA DE OXIGENO (CON CONEXIÓN DISS, DE TRES METROS DE LONGITUD COMO MINIMO).
C12	OCHO (08) SENSORES DE FLUJO REUSABLES PARA ADULTO/PEDIATRICO QUE ESTEN INTEGRADOS EN LA VALVULA ESPIRATORIA ESTERILIZABLE O DIEZ (10) SENSORES DE FLUJO REUSABLES PARA ADULTO/PEDIATRICO O TRES (03) SENSORES DE FLUJO REUSABLES DE TECNOLOGIA ULTRASONICA PARA ADULTO/PEDIATRICO. (SEGÚN LAS CARACTERISTICAS DESCRITAS EN EL ITEM A07)
C13	DIEZ (10) SENSORES DE FLUJO REUSABLES PARA NEONATO O CIENTO (100) SENSORES DE FLUJO DESCARTABLES PARA NEONATO. (SEGÚN LAS CARACTERISTICAS DESCRITAS EN EL ITEM A08). (VE NOTA 1)
C14	UN (01) BRAZO SOPORTE DE CIRCUITO PACIENTE.
C15	UN (01) SENSOR DE CO2 REUTILIZABLE CON DIECIOCHO ADAPTADORES DE VIAS AREAS REUTILIZABLE SEGUN FABRICANTE O UN (01) SENSOR DE CO2 REUTILIZABLE CON DIECIOCHO ADAPTADORES DE VIAS AEREAS REUTILIZABLES (06 ADULTO, 06 PEDIATRICO Y 06 NEONATAL). (SEGÚN LAS CARACTERISTICAS DESCRITAS EN EL ITEM A48)
C16	UN (01) NEBULIZADOR DE TECNOLOGIA MICROBOMBA O ULTRASONICO CON SUS ACCESORIOS COMPLETOS (PARA USO CON LOS ITEMS C02, C03 Y C04).
D	REQUERIMIENTO DE ENERGIA
D01	220 V / 60 HZ (CON TOLERANCIA SEGÚN EL CODIGO NACIONAL DE ELECTRICIDAD), CABLE DE PODER CON TOMA A TIERRA (CON ENCHUFE APTO PARA LOS TOMACORRIENTES DE LA INSTITUCION SEGUN LAS CARACTERISTICAS DESCRITAS EN EL NUMERAL 8.4 RTM).
D02	BATERIA(S) INTEGRADA RECARGABLE(S) CON AUTONOMIA MINIMA DE 02 HORAS, PARA UNIDAD DE CONTROL, MONITOREO Y SISTEMA DE SUMINISTRO DE AIRE MEDICINAL (COMPRESORA O TURBINA). <sup>19</sup>

**D02 BATERIA(S) INTEGRADA RECARGABLE(S) CON AUTONOMIA MINIMA DE 02 HORAS, PARA UNIDAD DE CONTROL, MONITOREO Y SISTEMA DE SUMINISTRO DE AIRE MEDICINAL (COMPRESORA O TURBINA).<sup>19</sup>**



**NOTA 1:** SOLO PARA LOS CIENTO (100) SENSORES DE FLUJO DESCARTABLES PARA NEONATO, ESTOS DEBERAN SER SUMINISTRADOS PERIODICAMENTE A LA INSTITUCION MEDIANTE EL CUADRO N°1 CRONOGRAMA DE ENTREGA, ASIMISMO, EN CADA ENTREGA ESTOS SENSORES NO DEBERAN TENER UNA ANTIGÜEDAD MAYOR A 3 MESES, COMO SE DETALLA A CONTINUACION.

**CUADRO N°1 CRONOGRAMA DE ENTREGA DE LOS SENSORES DE FLUJO DESCARTABLES PARA NEONATO**

DESCRIPCION	PERIODO DE ENTREGA POR EL TIEMPO DE GARANTIA PROPUESTO (EN MESES)			TOTAL
	1	18	36	
SENSOR DE FLUJO DESCARTABLE PARA NEONATO	30 UND	30 UND	40 UND	100 UND

INSTITUTO NACIONAL DE SALUD DEL NIÑO SAN BORJA  
UNIDAD DE ATENCIÓN ESPECIALIZADA  
COORDINADOR TÉCNICO  
D. MAURO TOLEDO AGUIRRE  
C.E.P. 20232 DUE 152112

8



insn  
UNIDAD DE ATENCIÓN ESPECIALIZADA  
M.C. GISELE PORTILLA URIBE  
Servicio de Emergencia  
C.M.P. 40794 R.N.E. 2011

insn  
INSTITUTO NACIONAL DE SALUD DEL NIÑO SAN BORJA  
UNIDAD DE ATENCIÓN ESPECIALIZADA  
D. MAURO TOLEDO AGUIRRE  
COORDINADOR TÉCNICO

Av. La Rosa Toro N° 1399 San Borja – Lima 41, Perú  
Telf: 230 0600 Anexo 1073  
www.insnsb.gob.pe

<sup>19</sup> Absolución de consultas N° 53, 54, 79, 80, 81 y observación 104 del Pliego de Absolución.





PERÚ

Ministerio  
de Salud

Instituto Nacional de  
Salud del Niño – San Borja

"Decenio de la Igualdad de oportunidades para mujeres y hombres"  
"Año de la unidad, la paz y el desarrollo"

## 7. CONDICIONES GENERALES DE OPERACIÓN

Los bienes ofertados Y SUS ACCESORIOS Y/O EQUIPOS COMPLEMENTARIOS deberán ser nuevos (sin uso), CON FECHA DE FABRICACIÓN CON UNA ANTIGÜEDAD MÁXIMA DE UN AÑO A LA SUSCRIPCIÓN DEL CONTRATO, fabricados con materiales y partes originales, totalmente ensamblados en fábrica y con perfecto estado de conservación. Los bienes propuestos no serán un prototipo ni tampoco serán repotenciados (refurbished). El año de fabricación será demostrado a la entrega del equipamiento, mediante una placa de datos adherida al equipo o Documento Único Administrativo – DUA emitido por la ADUANA o documentación técnica del fabricante. EN CASO DE LOS EQUIPOS QUE PARA SU FUNCIONAMIENTO DEPENDEN DE UN EQUIPO INFORMÁTICO, SE DEBE PRECISAR QUE DICHO COMPONENTE DEBE ESTAR ENSAMBLADO DE FABRICA.

## 8. CONDICIONES ESPECÍFICAS

### 8.1. Del personal clave:

#### - Perfil del personal:

~~Ingeniero o bachiller en Ingeniería electrónica o biomédica o mecatrónica para el nivel usuario y técnico. Deberá contar con experiencia mínima de 04 años en trabajos de mantenimiento, instalación y/o reparación de Ventilador Mecánico.~~

#### - Actividades a desarrollar:

~~Instalación del equipo, capacitación técnica y usuaria, mantenimiento preventivo.~~

La experiencia requerida del personal clave se acreditará documentalmente en los REQUISITOS DE CALIFICACIÓN. Los demás documentos se presentarán a la suscripción de contrato.

8.2. Durante la etapa de Indagación de mercado, a fin que las Empresas formulen una adecuada cotización podrán realizar una visita técnica a las instalaciones de Instituto Nacional de Salud del Niño - San Borja con la finalidad de evaluar la planta física de los ambientes designados por la Entidad en donde serán instalados/ ubicados los equipos.

8.3. Durante el Procedimiento de Selección, dentro del plazo de la Etapa de Presentación de Consultas u Observaciones, el participante podrá solicitar al correo institucional que obra en las bases del procedimiento de selección, en el horario de 08:30 – 16:00 horas, una única visita técnica a las instalaciones de la Entidad, para visualizar o evaluar el ambiente en el cual se instalará el equipo solicitado.

El Comité de Selección, en coordinación con el área usuaria, confirmará la fecha y hora al participante en el mismo día de haber solicitado la visita técnica.

8.4. **Pre instalación, Instalación y Acondicionamiento de Ambientes:** Durante la etapa de ejecución contractual, es de exclusiva responsabilidad del adjudicatario que fuese favorecido con la buena pro, entregar correctamente instalados, operativos y en perfecto estado de funcionamiento los bienes ofertados en los ambientes designados por la Entidad, considerando que la modalidad de ejecución es **LLAVE EN MANO**.

Se considerará que los tomacorrientes en el INSN-SB son de grado hospitalario, por lo que los enchufes que los equipos tengan deberán considerar ser NEMA 5-15, **no se permitirá el uso de adaptadores.**



INSTITUTO NACIONAL DE SALUD DEL NIÑO - SAN BORJA  
UNIDAD DE ATENCIÓN ESPECIALIZADA  
COORDINADORA TÉCNICA  
ROJAS SANDOVAL YUNITH  
C.O.P. 3044 R.N.E. 11789

9



insn  
UNIDAD DE ATENCIÓN ESPECIALIZADA  
M.C. TRISELTE PORTILLA URIBE  
- Médico Pediatra  
SERVICIO DE EMERGENCIA  
C.M.P. 40794 R.N.E. 20119

Av. La Rosa Toro N° 1399 San Borja – Lima 41, Perú

Tel: 230 0600 Anexo 1073

www.insnsb.gob.pe

insn  
INSTITUTO NACIONAL DE SALUD DEL NIÑO - SAN BORJA  
UNIDAD DE ATENCIÓN ESPECIALIZADA  
DR. MAURICIO VALDERRAMA AGUIRRE  
COORDINADOR TÉCNICO  
C.M.P. 27602 R.N.E. 13026

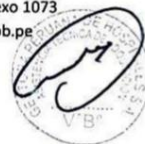

**PERSONAL CLAVE:** UN (01) PROFESIONAL O BACHILLER EN INGENIERÍA ELECTRÓNICA O BIOMÉDICA O MECATRÓNICA O MECÁNICA.

EXPERIENCIA MÍNIMA DE CUATRO (4) AÑOS EN TRABAJOS DE MANTENIMIENTO, INSTALACIÓN Y/O REPARACIÓN DE VENTILADOR MECÁNICO EN GENERAL. <sup>20</sup>

**ACTIVIDADES A DESARROLLAR:** INSTALACIÓN DEL EQUIPO, CAPACITACIÓN TÉCNICA Y USUARIA, MANTENIMIENTO PREVENTIVO. LOS EQUIPOS QUE SON NECESARIOS EN LA EJECUCIÓN DEL PROTOCOLO DE PRUEBAS Y LOS MANTENIMIENTOS PREVENTIVOS, DEBERÁN SER CALIBRADOS POR LABORATORIO CERTIFICADO POR INACAL (CERTIFICADORES). <sup>21</sup>

<sup>20</sup> Absolución de consulta N° 5 del Pliego de Absolución.

<sup>21</sup> Absolución de consulta N° 141 del Pliego de Absolución.



PERÚ

Ministerio  
de Salud

Instituto Nacional de  
Salud del Niño – San Borja

"Decenio de la Igualdad de oportunidades para mujeres y hombres"  
"Año de la unidad, la paz y el desarrollo"

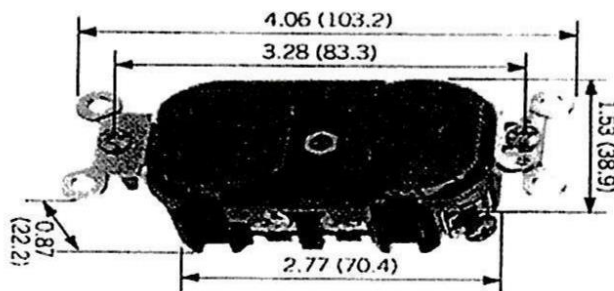

INSTITUTO NACIONAL DE SALUD DEL NIÑO - SAN BORJA  
UNIDAD DE ATENCIÓN INTEGRAL ESPECIALIZADA  
SERVICIO DE EMERGENCIA  
C.M.P. 40794 R.N.E. 2°



insn **INSTITUTO NACIONAL DE SALUD DEL NIÑO - SAN BORJA**  
UNIDAD DE ATENCIÓN INTEGRAL ESPECIALIZADA  
M.C. CRISTELE HURTILLA URIBE  
Pediatra  
SERVICIO DE EMERGENCIA  
C.M.P. 40794 R.N.E. 2°

Av. La Rosa Toro N° 1399 San Borja – Lima 41, Perú

Tel: 230 0600 Anexo 1073

[www.insnsb.gob.pe](http://www.insnsb.gob.pe)

insn **INSTITUTO NACIONAL DE SALUD DEL NIÑO - SAN BORJA**  
UNIDAD DE ATENCIÓN INTEGRAL ESPECIALIZADA  
DR. MAURO TOLEDO AGUIRRE  
COORDINADOR TÉCNICO  
C.M.P. 27602 R.N.E. 19996







PERÚ Ministerio de Salud

Instituto Nacional de Salud del Niño – San Borja

"Decenio de la Igualdad de oportunidades para mujeres y hombres"  
"Año de la unidad, la paz y el desarrollo"

**PLANO DE DISPOSICION DE METRADO**

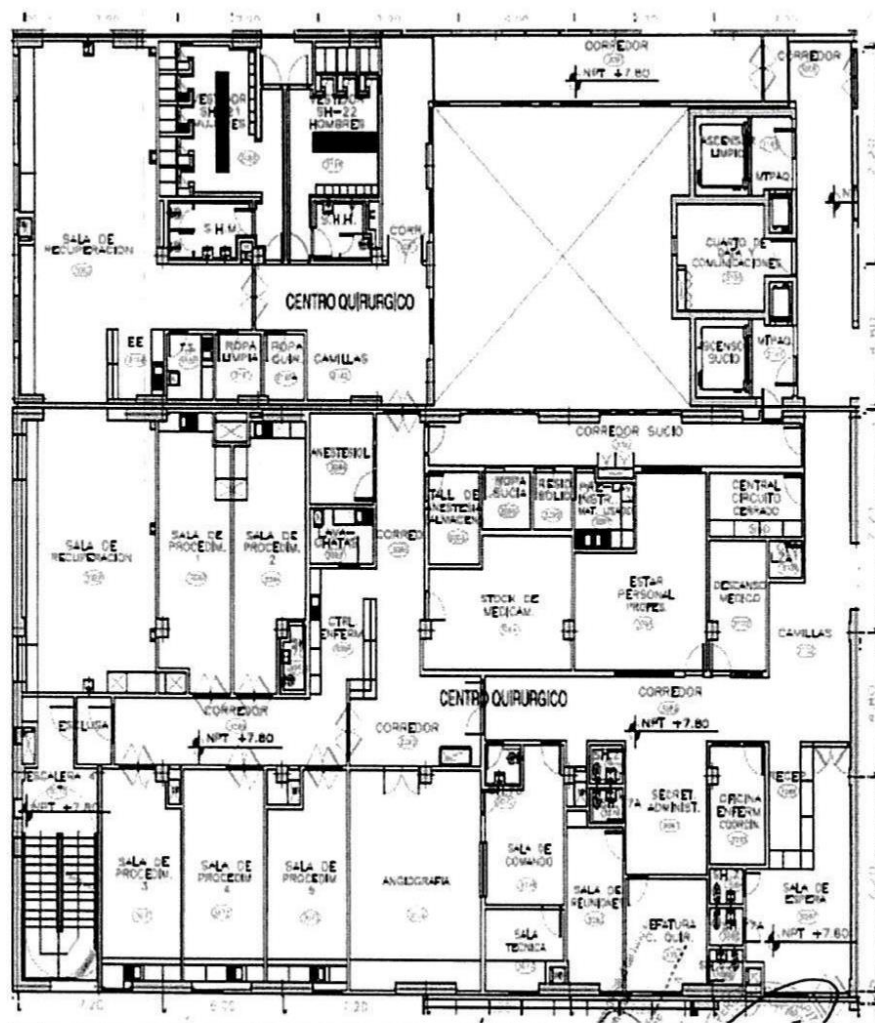

INSTITUTO NACIONAL DE SALUD DEL NIÑO SAN BORJA  
UNIDAD DE ATENCIÓN INTEGRAL ESPECIALIZADA  
COORDINADORA TÉCNICA  
C.M.P. 40794 R.N. 1

11



INSTITUTO NACIONAL DE SALUD DEL NIÑO SAN BORJA  
UNIDAD DE ATENCIÓN INTEGRAL ESPECIALIZADA  
M.C. CRISTIANE FORTUÑA URIBE  
PEDIATRA  
SERVICIO DE EMERGENCIA  
C.M.P. 40794 R.N. 1

Av. La Rosa Toro N° 1399 San Borja – Lima 41, Perú  
Telf: 230 0600 Anexo 1073  
www.insnsb.gob.pe

INSTITUTO NACIONAL DE SALUD DEL NIÑO SAN BORJA  
UNIDAD DE ATENCIÓN INTEGRAL ESPECIALIZADA  
DR. MANUEL AGUIRRE  
COORDINADOR TÉCNICO

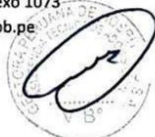



PERÚ Ministerio de Salud

Instituto Nacional de Salud del Niño - San Borja

"Decenio de la Igualdad de oportunidades para mujeres y hombres"  
"Año de la unidad, la paz y el desarrollo"

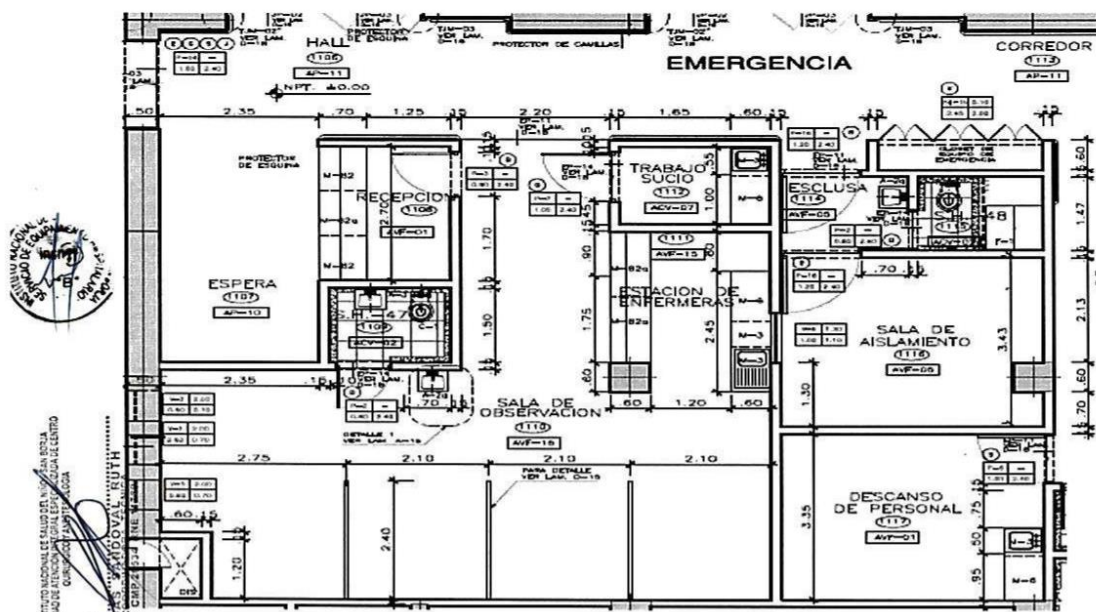
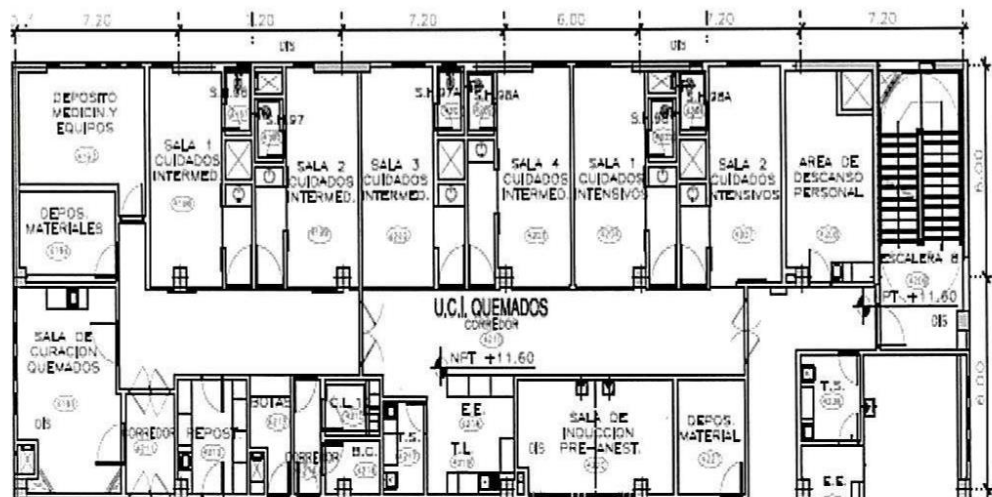

12

Av. La Rosa Toro N° 1399 San Borja - Lima 41, Perú

Tel: 230 0600 Anexo 1073

[www.insnsb.gob.pe](http://www.insnsb.gob.pe)

INSTITUTO NACIONAL DE SALUD DEL NIÑO - SAN BORJA  
UNIDAD DE ATENCION ESPECIALIZADA EN SALUD DEL CENTRO  
COORDINADOR TECNICO  
ROSA MARÍA RUIZ

INSTITUTO NACIONAL DE SALUD DEL NIÑO - SAN BORJA  
UNIDAD DE ATENCION ESPECIALIZADA EN SALUD DEL CENTRO

M. GABRIELA PORTILLA URIBE  
Médico Pediatra  
SERVICIO DE EMERGENCIA  
C.M.P. 40794 R.N.E. 1119

INSTITUTO NACIONAL DE SALUD DEL NIÑO - SAN BORJA  
UNIDAD DE ATENCION ESPECIALIZADA EN SALUD DEL CENTRO

DR. MAURO TELLO AGUIRRE  
COORDINADOR TECNICO





PERÚ

Ministerio  
de Salud

**Instituto Nacional de  
Salud del Niño – San Borja**

*"Decenio de la Igualdad de oportunidades para mujeres y hombres"*  
*"Año de la unidad, la paz y el desarrollo"*

### PLANO DE DISPOSICION ELECTRICO

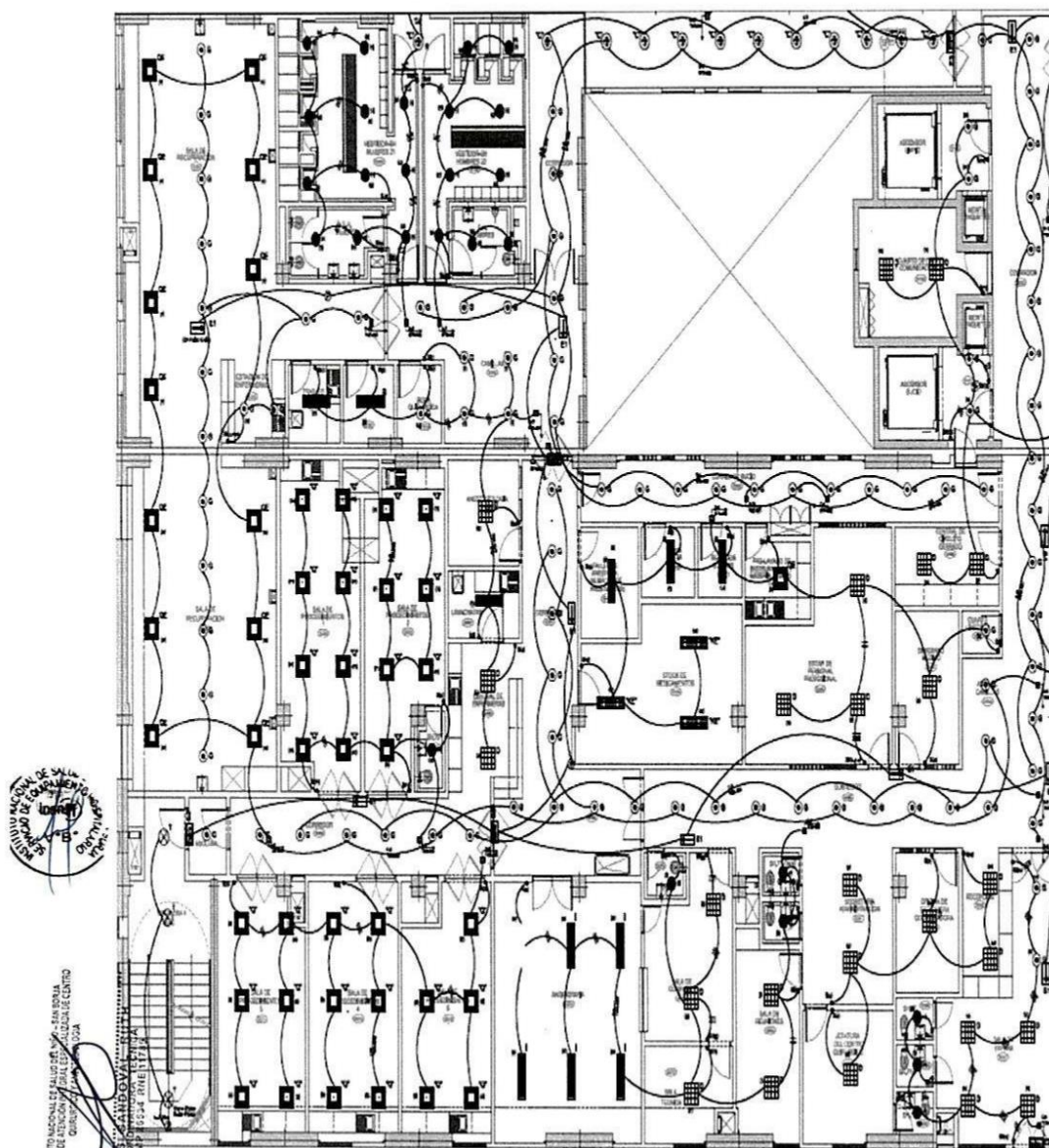

13

Av. La Rosa Toro N° 1399 San Borja – Lima 41, Perú

Telf: 230 0600 Anexo 1073

[www.insnsb.gob.pe](http://www.insnsb.gob.pe)

INSN **UNIDAD DE ATENCIÓN INTEGRAL ESPECIALIZADA**

M.C. GISELLE PORTILLA URIBE  
Médico Pediatra  
SERVICIO DE EMERGENCIAS  
C.M.P.: 40794 R.N.E.

**insn** INSTITUTO NACIONAL DE SALUD DEL NIÑO - SAN BORJA  
UNIDAD DE ASESORIA EN SALUD ESPECIALIZADA

Dr. MAURO TOLEDO AGUIRRE  
COORDINADOR TECNICO  
CMP 27662 RNE 12026



PERÚ Ministerio de Salud

Instituto Nacional de Salud del Niño – San Borja

"Decenio de la Igualdad de oportunidades para mujeres y hombres"  
"Año de la unidad, la paz y el desarrollo"

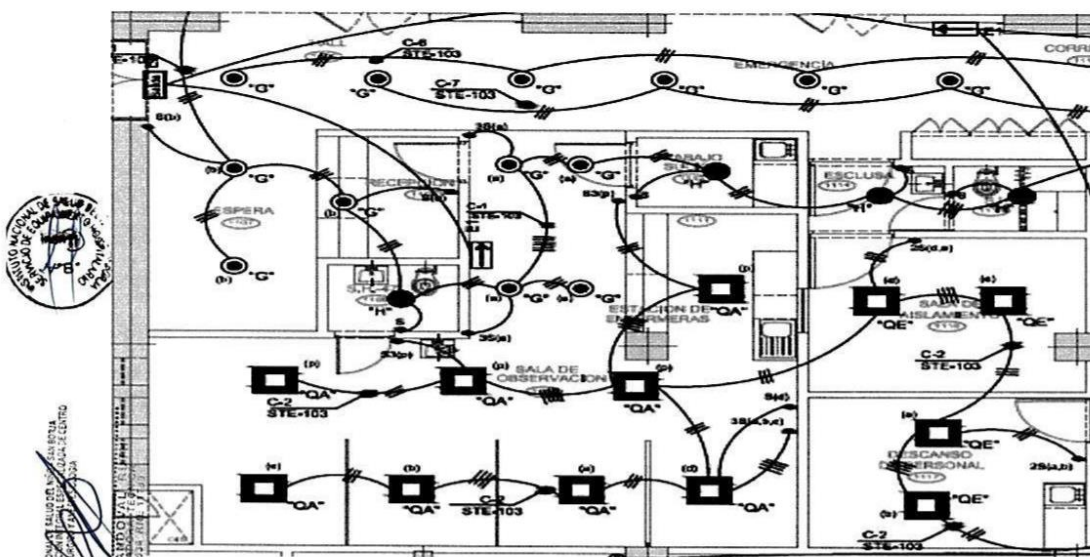
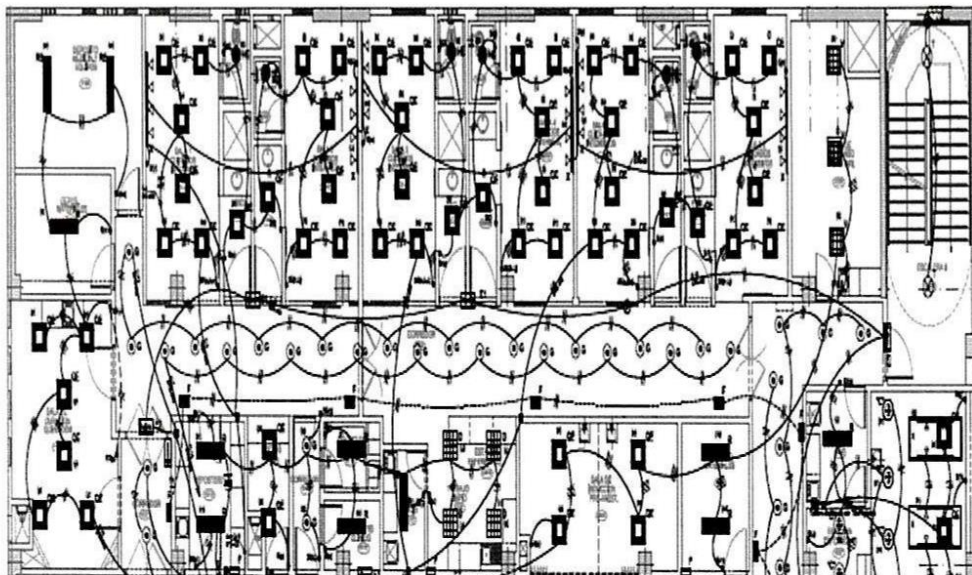

14

INSTITUTO NACIONAL DE SALUD DEL NIÑO SAN BORJA  
UNIDAD DE ATENCIÓN ESPECIALIZADA  
C.M.P. 40794 R.N.E. 20114



insn **M.C. CRISTIANE PORTILLA URIBE**  
Médico Pediatra  
SERVICIO DE EMERGENCIA  
C.M.P. 40794 R.N.E. 20114

Av. La Rosa Toro N° 1399 San Borja – Lima 41, Perú

Tel: 230 0600 Anexo 1073

[www.insnsb.gob.pe](http://www.insnsb.gob.pe)

insn **Dr. MAURO TOLEDO AGUIRRE**  
COORDINADOR TÉCNICO  
C.M.P. 27695 R.N.E. 20000

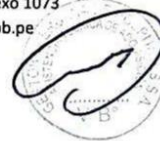





PERÚ

Ministerio  
de Salud

Instituto Nacional de  
Salud del Niño – San Borja

"Decenio de la Igualdad de oportunidades para mujeres y hombres"  
"Año de la unidad, la paz y el desarrollo"

#### 8.5. Rotulado:

El contratista deberá de colocar una placa metálica de tamaño A7 en cada uno de los equipos, donde irá grabado en **bajo relieve** y en lugar visible lo siguiente:

	PERÚ	Ministerio de Salud
Proceso de Selección N°: .....		
Contrato N°: .....		
Orden de Compra N°: .....		
Nombre del Equipo: .....		
Razón social del Contratista: .....		
Teléfono: .....		
Dirección: .....		
Fecha de instalación (mes, año): .....		
Fecha de inicio de la garantía: (mes, año): .....		
Tiempo de garantía: .....		

#### 8.6. Capacitación:

Luego de entregado el bien, el contratista realizará la capacitación (según Formato N° 5-A y 5-B) en un plazo máximo de cinco (05) días calendarios posterior a las pruebas operativas de los bienes, la capacitación será de manera presencial en las instalaciones del Instituto Nacional de Salud del Niño - San Borja, en cada una de las áreas usuarias respectivas donde se instalarán los equipos.

La capacitación será impartida por:

~~Un (01) Ingeniero o bachiller en Ingeniería electrónica o biomédica o mecatrónica para el nivel usuario y técnico. Deberá contar con experiencia mínima de 04 años en trabajos de mantenimiento, instalación y/o reparación de Ventilador Mecánico.~~

La capacitación del personal asistencial deberá abarcar el manejo, el cuidado y la conservación de los Equipos con sus componentes y accesorios.

El Contratista realizará los siguientes tipos de capacitación:

##### A. Capacitación al Usuario, en el correcto manejo, operación, funcionamiento, cuidado y conservación básica de los equipos (Formato 5-A)

La capacitación será de un mínimo de VEINTICUATRO (24) HORAS lectivas y de manera presencial en las instalaciones del Instituto Nacional de Salud del Niño - San Borja.

El personal a capacitar será como mínimo de 10 personas asistenciales del área usuaria.

El contratista deberá entregar un "Certificado de Capacitación" a cada uno de los participantes en atención al tipo de capacitación.



INSTITUTO NACIONAL DE SALUD DEL NIÑO - SAN BORJA  
UNIDAD DE ATENCIÓN ESPECIALIZADA  
COORDINADORA TÉCNICA  
C.M.P. 20224 R.N.E. 1793



INSTITUTO NACIONAL DE SALUD DEL NIÑO - SAN BORJA  
UNIDAD DE ATENCIÓN ESPECIALIZADA  
M.C. GRISELLE PORTILLA URIBE  
Médico Pediatra  
SERVICIO DE EMERGENCIA  
C.M.P. 40793 R.N.E. 2011

Av. La Rosa Toro N° 1399 San Borja – Lima 41, Perú  
Telf: 230 0600 Anexo 1073  
www.insnsb.gob.pe

INSTITUTO NACIONAL DE SALUD DEL NIÑO - SAN BORJA  
UNIDAD DE ATENCIÓN ESPECIALIZADA  
Dr. MAURO DEL PO ACQUIRRE  
COORDINADOR TÉCNICO  
C.M.P. 27682 R.N.E. 13076

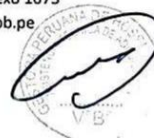

#### PERSONAL CLAVE

UN (01) PROFESIONAL O BACHILLER EN INGENIERÍA ELECTRÓNICA O BIOMÉDICA O MECATRÓNICA O MECÁNICA

EXPERIENCIA MÍNIMA DE CUATRO (4) AÑOS EN TRABAJOS DE MANTENIMIENTO, INSTALACIÓN Y/O REPARACIÓN DE VENTILADOR MECÁNICO EN GENERAL. <sup>22</sup>



PERÚ

Ministerio  
de Salud

Instituto Nacional de  
Salud del Niño – San Borja

"Decenio de la Igualdad de oportunidades para mujeres y hombres"  
"Año de la unidad, la paz y el desarrollo"

**Temario mínimo (referencial) para la capacitación de usuario:**

- Principios de Funcionamiento.
- Operación de los Bienes y Equipamiento.
- Explicación de los Componentes, Repuestos, Accesorios e Insumos.
- Presentación y orientación en el Manejo de las partes de los bienes y equipamiento
- Reconocimiento y empleo de los accesorios y componentes de los bienes y equipamiento.
- Practica dirigida del empleo de los bienes y equipamiento, con reconocimiento de todos los componentes.
- Uso adecuado de accesorios de calibración de ser el caso (si lo indica el manual del bien), para el correcto funcionamiento del equipamiento.
- Seguridad de los bienes y equipamiento.
- Análisis y solución de fallas o eventos adversos comunes.

**B. Capacitación para el personal técnico de la institución (Formato 5-B)**

La capacitación será de un **mínimo de OCHO (08) HORAS** lectivas y de manera presencial en las instalaciones del Instituto Nacional de Salud del Niño - San Borja; el personal a capacitar será como mínimo: 02 personas, designadas por la Unidad de Servicios Generales del Instituto Nacional de Salud del Niño - San Borja y 02 personas designadas por el Servicio de Mantenimiento de GEPEHO.

Entrega de dos (02) videos de capacitación en idioma español, de la operación, conservación y cuidados de técnicos del bien, para el uso del personal técnico, por cada equipo.

El contratista deberá entregar un "Certificado de Capacitación" a cada uno de los participantes en atención al tipo de capacitación

**Temario Mínimo (referencial) para la Capacitación Técnica:**

- Presentación y orientación en el Manejo de los Equipos.
- Auto test necesario para el funcionamiento para equipos de ser el caso (si lo indica el manual del equipo).
- Reconocimiento y empleo de accesorios y componentes del equipo.
- Uso de herramientas dedicadas al servicio técnico del equipo.
- Actividades de mantenimiento preventivo de los equipos.
- Uso de insumos de limpieza exigidas por el fabricante para la conservación de los equipos.
- Detección de fallas y código de errores de los equipos.
- Manejo de los instrumentos y/o accesorios para calibración de los equipos que lo requieran.
- Seguridad eléctrica de los equipos y de los usuarios de los equipos.
- Cambio de repuestos de alta rotación en los equipos.
- Cambio de fusibles y elementos de seguridad del equipo.

**C. Condiciones para emitir la conformidad de la capacitación**

- La conformidad (**Acta de Conformidad de la Capacitación - FORMATO C**) de la capacitación de los equipos estará sujeta al cumplimiento de los siguientes aspectos:



INSTITUTO NACIONAL DE SALUD DEL NIÑO - SAN BORJA  
UNIDAD DE SERVICIOS GENERALES  
COORDINADOR GENERAL  
ROSA TORO  
C.O.P. 20239 R.N.E. 11739

16



INSTITUTO NACIONAL DE SALUD DEL NIÑO - SAN BORJA  
UNIDAD DE SERVICIOS GENERALES ESPECIALIZADA  
M. GRISELDA PORTILLA URIBE  
Médico Pediatra  
SERVICIO DE EMERGENCIA  
C.M.P. 40794 R.N.E. 20119

Av. La Rosa Toro N° 1399 San Borja – Lima 41, Perú

Telf: 230 0600 Anexo 1073

www.insnsb.gob.pe

INSTITUTO NACIONAL DE SALUD DEL NIÑO - SAN BORJA  
UNIDAD DE SERVICIOS GENERALES ESPECIALIZADA  
DR. MAURO TULIO AGUIRRE  
COORDINADOR GENERAL

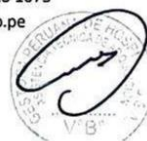





PERÚ  
Ministerio  
de Salud

Instituto Nacional de  
Salud del Niño – San Borja

"Decenio de la Igualdad de oportunidades para mujeres y hombres"  
"Año de la unidad, la paz y el desarrollo"

- Cumplimiento del Programa de capacitación del Usuario en el correcto manejo, operación funcional, cuidado y conservación básica del equipo (cuando corresponda según Formato 5-A y 5-B).
- El contratista deberá entregar tres (03) juegos de videos (cada juego compuesto por: un (01) video capacitación de la operación, conservación y cuidados y un (01) video de capacitación del procedimiento del mantenimiento de los bienes ofertados, Video en formato MPEG4, AVI o H.264 en dispositivo de almacenamiento DVD, BLURAY o USB.)
- El Acta de Conformidad de la Capacitación de los bienes (FORMATO C), deberá ser suscrita por los siguientes representantes:
  - Jefe de Coordinación Técnica de UCI, Centro Quirúrgico y Diagnóstico por Imágenes del Instituto Nacional de Salud del Niño San Borja.
  - Área técnica de la entidad y/o del representante del Servicio de Asistencia Técnica de Adquisición GEPEHO.
  - Un representante (Técnico y/o Comercial y/o Legal) del Proveedor de los equipos.

## 9. PRESTACIONES ACCESORIAS

**9.1. Mantenimiento Preventivo:** El contratista está obligado a elaborar y entregar a la entidad, previo a la suscripción del Acta de Conformidad de la Recepción, Instalación y Prueba Operativa, el programa de mantenimiento preventivo y el formato de los procedimientos, que debe ejecutar dentro del periodo de la garantía de cada equipo, según los periodos de atención y las listas de actividades indicadas por el fabricante en su respectivo manual técnico. Se precisa que el contratista previa coordinación con la entidad podrá mejorar dicho programa de acuerdo a las condiciones de funcionamiento del equipo de destino.

Es preciso indicar que el programa de mantenimiento preventivo del equipo deberá estar dentro del periodo de garantía ofertado.

Los mantenimientos deberán ser programados y registrados mediante la Orden de Trabajo de Mantenimiento – OTM (FORMATO 07), la cual será suministrado por el establecimiento de salud, siendo este el documento sustentador de la ejecución de las actividades de mantenimiento y es válido cuando cuenta con la firma del (los) responsable(s) del Servicio Usuario y del responsable Técnico del establecimiento de salud o quien haga sus veces.

El mantenimiento preventivo de los bienes será efectuado **SEMESTRALMENTE** durante el periodo que dure la garantía, a fin de asegurar su correcto funcionamiento.

Para tal efecto, el área técnica (Equipo de Servicios Generales) deberá remitir al Equipo de Logística cinco (5) días antes del vencimiento del plazo un documento solicitando la realización del mantenimiento preventivo, con la finalidad de que esta a su vez traslade dicha comunicación al contratista, bajo responsabilidad.

Durante el periodo de garantía, el contratista realizará el mantenimiento preventivo, proporcionando la mano de obra calificada, los consumibles, los fungibles, los insumos y accesorios necesarios para mantener los equipos en condiciones de operatividad conforme indiquen sus manuales e información técnica del fabricante.

Durante el periodo de garantía, y de requerir según el tipo de equipo y accesorios entregados, el contratista realizará sin costo alguno para la entidad las calibraciones como mínimo de forma anual o en función a lo establecido por el fabricante. Durante el tiempo



Av. La Rosa Toro N° 1399 San Borja – Lima 41, Perú  
Telf: 230 0600 Anexo 1073  
www.insnsb.gob.pe



EL MANTENIMIENTO PREVENTIVO DE LOS BIENES SERÁ EFECTUADO SEMESTRALMENTE DURANTE EL PERIODO QUE DURE LA GARANTÍA, A FIN DE ASEGURAR SU CORRECTO FUNCIONAMIENTO. SE PODRÁ REALIZAR EL MANTENIMIENTO CON MAYOR FRECUENCIA, EN CASO EL MANUAL DEL FABRICANTE LO INDIQUE <sup>23</sup>

<sup>23</sup> Absolución de consulta N° 3 del Pliego de Absolución.



PERÚ Ministerio de Salud

Instituto Nacional de Salud del Niño - San Borja

"Decenio de la Igualdad de oportunidades para mujeres y hombres"  
"Año de la unidad, la paz y el desarrollo"

que demoren los trabajos de calibración, el proveedor deberá entregar un equipo de similares características en BACKUP con el fin de no afectar la actividad asistencial. Asimismo, a la culminación de estos remitirá los certificados respectivos al INSN-SB.

#### Acta de Conformidad del Mantenimiento Preventivo (FORMATO B)

El Acta de Conformidad de Mantenimiento Preventivo (FORMATO B) será emitida una vez por cada mantenimiento realizado y deberá ser suscrita por los siguientes representantes:

- Jefe de Coordinación Técnica de UCI, Centro Quirúrgico y Diagnóstico por Imágenes del Instituto Nacional del Niño - San Borja.
- Un representante (Técnico y/o Comercial y/o Legal) de la Empresa proveedora de los equipos.
- Un representante del Área técnica de la entidad o del Servicio de Mantenimiento de GEPEHO.

#### 10. DISPONIBILIDAD DE SERVICIOS, SUMINISTRO DE INSUMOS, MATERIALES O REPUESTOS (FORMATO 6).

Documento emitido por el proveedor y con una carta de respaldo del fabricante o dueño de la marca, en el cual debe de expresar el compromiso para el suministro de los insumos, materiales o repuestos originales para el funcionamiento de los equipos ofertados, por un **periodo no menor de 10 años** contados a partir del día siguiente de la fecha del Acta de recepción, instalación.

#### 11. MANUALES

El contratista deberá proporcionar al Instituto Nacional de Salud del Niño - San Borja, los siguientes manuales al momento de realizar el ingreso del (os) equipo(s):



Se deberá de entregar dos (02) juegos, 01 manual original y una copia completos (físico y en archivo digital) de operación y servicio técnico del Equipamiento. En el caso que el o los manuales estuvieran en idioma extranjero, se debe de presentar la traducción simple de la parte literal en idioma español (para el caso de manuales físicos). El juego de manuales originales comprende:

Manual de Operación, con instrucciones de manejo y cuidados para el funcionamiento y conservación del equipo.

Manual de Servicio Técnico, con información detallada de: Diagrama de bloques (solo en caso lo incluya el fabricante), Troubleshooting (código de errores y solución), protocolo de pruebas, funcionamiento y calibración, etc. Incluyendo un listado y catálogo de piezas, repuestos y accesorios debidamente identificados con códigos del fabricante y catálogos ilustrativos. Planos y procedimientos de montaje / instalación de ser el caso. Actividades de mantenimiento preventivo, indicado por el fabricante.

**Importante:** Es obligación del contratista entregar el conjunto de manuales requeridos para la totalidad de componentes incluidos en la ficha técnica, incluyendo el equipo principal y complementarios en caso estos hubieran sido incluidos.

INSTITUTO NACIONAL DE SALUD DEL NIÑO - SAN BORJA  
UNIDAD DE DIAGNÓSTICO INTEGRAL ESPECIALIZADA  
COORDINADOR TÉCNICO  
R. GARCÍA  
C.M.P. 26324 R.N.E. 11730

18



INSTITUTO NACIONAL DE SALUD DEL NIÑO - SAN BORJA  
UNIDAD DE DIAGNÓSTICO INTEGRAL ESPECIALIZADA  
M.C. CRISTELLE PORTILLA URIBE  
Médico Pediatra  
SERVICIO DE EMERGENCIA  
C.M.P. 40794 R.N.E. 20119

Av. La Rosa Toro N° 1399 San Borja - Lima 41, Perú

Telf: 230 0600 Anexo 1073

www.insnsb.gob.pe

INSTITUTO NACIONAL DE SALUD DEL NIÑO - SAN BORJA  
UNIDAD DE DIAGNÓSTICO INTEGRAL ESPECIALIZADA  
DR. MAURO TOLEDO AGUIRRE  
COORDINADOR TÉCNICO

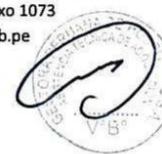





PERÚ Ministerio de Salud

Instituto Nacional de Salud del Niño – San Borja

"Decenio de la Igualdad de oportunidades para mujeres y hombres"  
"Año de la unidad, la paz y el desarrollo"

## 12. GARANTÍA COMERCIAL DE LOS EQUIPOS

Los equipos tendrán una **garantía mínima de treinta y seis (36) meses**, contados a partir de la suscripción del Acta de Conformidad de la Recepción, Instalación y Prueba Operativa.

La vigencia de la garantía será contada a partir de la fecha de la firma del Acta de Conformidad de la Recepción, Instalación y Prueba Operativa.

Los equipos componentes o periféricos, tendrán una garantía contra cualquier desperfecto o deficiencia que pueda manifestarse durante su uso normal, durante el tiempo que dure la garantía, en las condiciones imperantes en las instalaciones del Instituto Nacional de Salud del Niño - San Borja.

Si durante el periodo de garantía, la empresa requiere retirar los equipos componentes o periféricos de la entidad para alguna reparación, deberá entregar un equipo de back up, con mejores o iguales características, con el fin de no afectar la actividad asistencial.

Es responsabilidad del contratista el correcto funcionamiento del equipo bajo su cobertura durante la vigencia de la garantía. Las fallas que presente el equipo por no haberse sustituido oportunamente los repuestos indicados por el fabricante en su manual de servicio técnico y en el programa de mantenimiento, será responsabilidad del contratista y serán asumidas por este, salvo que se demuestre que la inoperatividad del equipo sea ocasionada por el usuario.

La reparación de los equipos durante el periodo de garantía, se determina por fallas de fábrica, o por causas no atribuibles al usuario, ni eventos externos, para estos casos, el contratista tendrá que realizar la reparación del equipo proporcionando los repuestos, los insumos, los consumibles, los fungibles, accesorios y mano de obra especializada necesarios, y deberá entregar un equipo como préstamo de similares o mejores características técnicas mientras se solucione se culminen los trabajos de reparación teniendo en consideración las condiciones siguientes:

a) Inicialmente el contratista tendrá el plazo de cinco (05) días calendario contados a partir de la recepción de la notificación, para la reparación del equipo. Con la finalidad de lograr una oportuna y efectiva solución a la avería presentada, el contratista podrá trasladar para su reparación, el equipo o el componente averiado a sus instalaciones. De requerir repuestos nuevos para la reparación de los equipos, el contratista solicitará el retiro del repuesto o componente a ser reemplazado por garantía cuyos datos (marca, modelo, número de parte y/o serie) será registrado por la Unidad Patrimonial previa coordinación con Servicios Generales.

El ingreso del repuesto nuevo por parte del contratista se hará mediante guía de remisión debidamente sellada por la Unidad Patrimonial y del Almacén Central del Instituto, donde se consignará la fecha del ingreso del bien.

Si pasado los cinco (05) días calendarios mencionados en a) y el contratista no ha reparado el equipo, se aplicará la penalidad correspondiente y las sanciones correspondientes según la normativa vigente.

b) Si el equipo no ha sido reparado durante el plazo inicial de cinco (05) días calendarios establecidos a partir de la notificación, el contratista podrá solicitar, previo informe justificando



INSTITUTO NACIONAL DE SALUD DEL NIÑO - SAN BORJA  
UNIDAD DE MANTENIMIENTO  
CALLE SAN BORJA 1399  
LIMA 1739



insntt INSTITUTO NACIONAL DE SALUD DEL NIÑO - SAN BORJA  
UNIDAD DE ATENCIÓN INTEGRAL ESPECIALIZADA  
M.C. CRISTINA PORTILLA URIBE  
Servicio Pediatría  
SERVICIO DE EMERGENCIA  
C.M.P.: 40794 R.N.E.: 20119

Av. La Rosa Toro N° 1399 San Borja – Lima 41, Perú  
Telf: 230 0600 Anexo 1073  
www.insnsb.gob.pe  
insntt INSTITUTO NACIONAL DE SALUD DEL NIÑO - SAN BORJA  
UNIDAD DE ATENCIÓN INTEGRAL ESPECIALIZADA  
DR. MAURO TOLEDO AGUIRRE  
COORDINADOR TÉCNICO  
C.M.P. 27687 R.N.E. 40006



PERÚ Ministerio de Salud

Instituto Nacional de Salud del Niño – San Borja

"Decenio de la Igualdad de oportunidades para mujeres y hombres"  
"Año de la unidad, la paz y el desarrollo"

los motivos del atraso, un plazo adicional máximo de quince (15) días calendario para culminar la reparación, siempre y cuando desde el primer día del plazo adicional incluya un equipo de back up, de igual característica técnica o superior, para no afectar la actividad del área usuaria. Se recalca que todos los gastos en que incurra el contratista correrán por su cuenta.

Si pasado los quince (15) días calendarios del plazo máximo adicional a los mencionados en b) y el Contratista no repara el equipo, el Contratista reemplazará (en un plazo de 05 días calendario) el equipo defectuoso por uno nuevo, de igual característica técnica o superior, de lo contrario se aplicará las penalidades correspondientes.

El contratista queda obligado a extender el plazo de la garantía del equipo médico y sus componentes, en coordinación con Servicios Generales, cuantas veces sea necesario, por un plazo similar al que el equipo se encuentre inoperativo por causales atribuibles al Contratista.

La aplicación de la penalidad no exime al Contratista de ninguna de las obligaciones establecidas durante el periodo de Garantía.

Dentro del periodo de garantía, el CONTRATISTA está obligado a dar soporte técnico al equipamiento, realizando tantas intervenciones técnicas como sean requeridas para garantizar la correcta operatividad del equipamiento dentro de las características requeridas.

### 13. CRONOGRAMA Y PLAZOS DE ENTREGA

La cantidad total a adquirir se detallan en los cuadros de requerimientos y distribución (Anexo N° 1 - RTM y Anexo N° 2 - RTM).

La compra se realizará considerando el 100% de la cantidad total consignada en el cuadro de requerimiento.

El presente requerimiento incluye una prestación principal y prestaciones accesorias.

**13.1. PRESTACION PRINCIPAL:** Los bienes materia de la presente convocatoria se entregarán en un plazo total de sesenta (60) días calendario, contados a partir del día siguiente de la suscripción del contrato. Este plazo incluye: entrega, acondicionamiento, instalación, pruebas de funcionamiento y capacitación del equipo adquirido.

**13.2. PRESTACION ACCESORIAS:**  
**MANTENIMIENTO PREVENTIVO:** Se deberá realizar semestralmente durante el periodo de garantía.

### 14. LUGAR DE ENTREGA

El horario para la recepción de los bienes en el Almacén del Instituto Nacional de Salud del Niño - San Borja es de lunes a viernes de 08:00 a 16:00 horas, siendo el lugar de entrega en el Almacén de Medicamentos Insumos y Drogas del INSN-SB sito Av. De la Rosa Toro 1399, San Borja – Lima – Perú.



INSTITUTO NACIONAL DE SALUD DEL NIÑO - SAN BORJA  
UNIDAD DE MANTENIMIENTO PREVENTIVO  
COORDINADORA TÉCNICA  
C.M.P.: 40794 R.N.E.: 20319

20



INSTITUTO NACIONAL DE SALUD DEL NIÑO - SAN BORJA  
UNIDAD DE MANTENIMIENTO PREVENTIVO  
COORDINADORA TÉCNICA  
C.M.P.: 40794 R.N.E.: 20319

Av. La Rosa Toro N° 1399 San Borja – Lima 41, Perú  
Telf: 230 0600 Anexo 1073

www.insnsb.gob.pe

INSTITUTO NACIONAL DE SALUD DEL NIÑO - SAN BORJA  
UNIDAD DE MANTENIMIENTO PREVENTIVO  
COORDINADORA TÉCNICA  
C.M.P.: 40794 R.N.E.: 20319







PERÚ Ministerio de Salud

Instituto Nacional de Salud del Niño – San Borja

"Decenio de la Igualdad de oportunidades para mujeres y hombres"  
"Año de la unidad, la paz y el desarrollo"

Asimismo, el horario de entrega será de lunes a viernes desde las 08:00hrs hasta la 13:00 hrs, luego desde las 14:00 hrs hasta las 16:00 hrs, previa coordinación y notificación al coordinador de almacén (vhorna@insnsb.gob.pe) con por lo menos 24 horas de antelación, para que se pueda realizar la recepción de los equipos y la conformidad de los documentos descritos en los formatos adjuntos al documento.

#### 15. CONDICIONES DE ENTREGA

Para la recepción del bien, el postor ganador deberá presentar 5 juegos originales incluyendo cada juego la siguiente documentación:

- Copia de Contrato u Orden de Compra – Guía de Internamiento (copia).
- Guía de Remisión (Destinatario + SUNAT + 02 Copias adicionales). Esta deberá consignar en forma obligatoria para cada ítem el número de lote y la cantidad entregada por lote.
- Copia Simple de la Resolución Directoral del Registro Sanitario o del Certificado de Registro Sanitario vigente, cuando se entregue el producto y sus actualizaciones cuando corresponda.
- Copia del certificado de BPM vigente al momento de la entrega, y sus actualizaciones cuando corresponda.
- El Acta de Conformidad de Recepción, Instalación y Prueba Operativa de los bienes de acuerdo a lo estipulado en el FORMATO A, la misma que y deberá ser suscrita por los siguientes representantes:
  - Responsable del Servicio de Asistencia Técnica de Adquisición de la empresa Gestora Peruana de Hospitales (Empresa encargada de la verificación del equipamiento en el Instituto) y/o un representante de Servicios Generales del Instituto Nacional de Salud del Niño - San Borja. (Área de equipamiento clínico).
  - Jefe de Coordinación Técnica de UCI, Centro Quirúrgico y Diagnóstico por Imágenes del Instituto Nacional de Salud del Niño - San Borja.
  - Un representante (Técnico y/o Comercial y/o Legal) del Proveedor de los equipos.
- La distribución de los 5 juegos requeridos será según se describe a continuación:
  - Dos juegos originales para el área de Almacén de la entidad.
  - Un juego original para el área de Contabilidad de la entidad.
  - Un juego original para el área de SSGG de la entidad.
  - Un juego original para el proveedor.



#### 16. OBLIGACIONES DEL CONTRATISTA

Cumplimiento de la Ley N° 29783 de seguridad en el trabajo. Ley N° 30222, que modifica la ley N° 29783 de seguridad y salud en el trabajo, decreto supremo N° 005-2012-TR, que aprueba guías, modelos, y formatos referenciales que contemplan información mínima que deben contener los registros obligatorios del sistema de gestión de seguridad y salud en el trabajo.

##### 16.1 Por temas de Seguridad y Salud en el Trabajo (SST):

- **Anexo N°5B:** requisitos obligatorios de SST para proveedores de servicios de riesgo Tipo 1 (administrativos permanentes y operativos eventuales o permanentes)
- **Matriz IPERC** (deberá tener de conocimiento los peligros y riesgos a los cuales está expuesto en su puesto de trabajo).
- Constancia de examen médico ocupacional (constancia de Aptitud Médica)
- **SCTR** (póliza de salud y de pensión) vigente.

INSTITUTO NACIONAL DE SALUD DEL NIÑO - SAN BORJA  
UNIDAD DE ATENCIÓN INTEGRAL ESPECIALIZADA  
COORDINADORA TÉCNICA  
C.M.P. 27682 R.N.E. 20319

21



insnsb INSTITUTO NACIONAL DE SALUD DEL NIÑO - SAN BORJA  
UNIDAD DE ATENCIÓN INTEGRAL ESPECIALIZADA  
M.C. GRISELDA PORTILLA URIBE  
Médico Pediatra  
SERVICIO DE EMERGENCIA  
C.M.P.: 40794 R.N.E.: 20319

Av. La Rosa Toro N° 1399 San Borja – Lima 41, Perú  
Telf: 230 0600 Anexo 1073

www.insnsb.gob.pe

insnsb INSTITUTO NACIONAL DE SALUD DEL NIÑO - SAN BORJA  
UNIDAD DE ATENCIÓN INTEGRAL ESPECIALIZADA  
DR. MAURO TOLDO AGUIRRE  
COORDINADOR TÉCNICO  
C.M.P. 27682 R.N.E. 20319



PERÚ

Ministerio  
de Salud

Instituto Nacional de  
Salud del Niño – San Borja

"Decenio de la Igualdad de oportunidades para mujeres y hombres"  
"Año de la unidad, la paz y el desarrollo"

- Anexo 5G: Listado de Personal
- Anexo 5E: Declaración jurada de documentos mínimos requeridos

**16.2 Por temas de COVID-19:** Se deberá PRESENTAR los siguientes Anexos Complementarios en caso corresponda y según a la Resolución Ministerial 031-2023/MINSA – Directiva Administrativa que establece las Disposiciones para la vigilancia, prevención y control de la salud de los trabajadores con riesgo de exposición A SARS-COV-2:

- Anexo N°1C: Flujograma sobre el ingreso y lineamientos para proveedores en el ámbito laboral - COVID-19. (Para su aplicación conocimiento)
- Anexo N°2C: Ficha de Sintomatología COVID-19
- Anexo N°3C: Declaración Jurada de No presentar factores de riesgo para COVID-19
- Anexo N°4C: Declaración jurada del documento Plan para Vigilancia, Prevención y Control De COVID-19 en el Trabajo.
- Anexo N°5C: Pautas de Ingreso General para el personal Administrativo/Operativo - Asistencial y Proveedores/visitas al INSN-SB. (Para su aplicación conocimiento).

El Proveedor deberá presentar el Carnet de vacunación contra el COVID19 de todo el personal, de las dos (2) dosis obligatorias para menores de 40 años y en caso de los mayores a 40 años deben contar adicionalmente con la dosis de refuerzo.

## 17. DE LA CONFORMIDAD

### 17.1 PRESTACION PRINCIPAL:

La entidad tendrá un plazo máximo de 15 días calendario para la remisión de la conformidad para los pagos correspondientes.

El postor deberá presentar el Acta de Conformidad de Recepción, Instalación y Prueba Operativa de los bienes de acuerdo a lo estipulado en el FORMATO A, el cual deberá estar firmado por los siguientes representantes:

- Responsable del Servicio de Asistencia Técnica de Adquisición de la empresa Gestora Peruana de Hospitales (Empresa encargada de la verificación del equipamiento en el Instituto) y/o un representante de Servicios Generales del Instituto Nacional de Salud del Niño - San Borja. (Área de equipamiento clínico).
- Jefes de Servicio de Centro Quirúrgico, Diagnóstico por Imágenes, Emergencia y Unidades de Cuidados Intensivos del Instituto Nacional de Salud del Niño - San Borja.
- Un representante (Técnico y/o Comercial y/o Legal) del Proveedor de los equipos.

**Capacitación:** Acta de conformidad de capacitación – FORMATO C, que deberá contener:

- a) Cumplimiento del programa de capacitación del Usuario en el correcto manejo, operación funcional, cuidado y conservación básica del equipo.
- b) Cumplimiento del programa de capacitación especializada del Servicio Técnico de Mantenimiento Preventivo del equipo.
- c) Entrega de (02) juegos de video (cada juego compuesto por: un (01) video de capacitación de la operación, conservación y cuidados y un (01) video de capacitación del procedimiento de mantenimiento) de los bienes ofertados, en formato DVD como mínimo.



22



INSTITUTO NACIONAL DE SALUD DEL NIÑO - SAN BORJA  
UNIDAD DE ATENCIÓN MÉDICA ESPECIALIZADA  
M.C. GRISSELLE BORTILLA URIBE  
Médico Pediatra  
SERVICIO DE EMERGENCIA  
C.M.P.: 40794 R.N.E.: 20319

Av. La Rosa Toro N° 1399 San Borja – Lima 41, Perú  
Telf: 230 0600 Anexo 1073

www.insnsb.gob.pe

INSTITUTO NACIONAL DE SALUD DEL NIÑO - SAN BORJA  
UNIDAD DE ATENCIÓN MÉDICA ESPECIALIZADA  
Dr. MAURO TOLDO AGUIRRE  
COORDINADOR TÉCNICO  
C.M.P. 27682 R.N.E. 18026







PERÚ Ministerio de Salud

Instituto Nacional de Salud del Niño – San Borja

"Decenio de la Igualdad de oportunidades para mujeres y hombres"  
"Año de la unidad, la paz y el desarrollo"

## 17.2 PRESTACIONES ACCESORIAS:

Mantenimiento Preventivo: Acta de conformidad de mantenimiento preventivo – FORMATO B, que deberá contener:

- a) Cumplimiento de las condiciones para el Mantenimiento Preventivo, según el detalle de los formatos del Programa de Mantenimiento Preventivo, así como las condiciones señaladas en los documentos contractuales

## 18. FORMA DE PAGO

**18.1 Prestación principal:** En una sola armada, previa conformidad y luego de haberse realizado contando con la presentación de la siguiente documentación:

- Comprobante de pago debidamente descrito.
- Documentos considerados para la Conformidad en el numeral 15 del presente RTM, los juegos de almacén y contabilidad.

**Capacitación:** Como parte de la prestación principal, se realizará el pago una vez finalizado ambas capacitaciones realizadas al área usuaria y personal Técnico del INSN-SB previo a la presentación de la documentación solicitada a continuación:

- Conformidad por el área usuaria (FORMATO C).
- Comprobante de pago debidamente descrito.
- Entrega de certificados a los participantes de capacitación usuaria.
- Entrega de certificados a los participantes de la capacitación de servicio técnico.

## 18.2 Prestación accesoria:

### A. Mantenimiento preventivo (durante el periodo de garantía)

Se realizará el pago por cada servicio realizado previa conformidad del área usuaria y la presentación de la documentación solicitada a continuación:

- Conformidad por el área usuaria (FORMATO B).
- Formato 07 (por cada mantenimiento).
- Comprobante de pago, debidamente descrito.

## 19. VICIOS OCULTOS

La recepción conforme del Instituto Nacional de Salud del Niño - San Borja no enerva su derecho a reclamar posteriormente por defectos o vicios ocultos u otras situaciones anómalas no detectables o no verificables durante la recepción de los dispositivos médicos, por causales atribuibles al contratista, debiendo proceder a la reposición o canje total del lote de los bienes que se hayan detectado en las situaciones descritas.

Las discrepancias referidas a defectos o vicios ocultos deben ser sometidas a conciliación y/o arbitraje, en dicho caso el plazo de caducidad se computa a partir de la conformidad otorgada por la entidad hasta treinta (30) días hábiles posteriores al vencimiento del plazo de responsabilidad del contratista previsto en el contrato. (Art.N°173 del Reglamento de la Ley N°30225).



INSTITUTO NACIONAL DE SALUD DEL NIÑO - SAN BORJA  
UNIDAD DE ATENCIÓN INTEGRAL ESPECIALIZADA  
ROJAS, SANDOVAL, WIRTH  
COORDINADORA TÉCNICA  
C.M.P. 22224 R.N.E. 11789



INSTITUTO NACIONAL DE SALUD DEL NIÑO - SAN BORJA  
UNIDAD DE ATENCIÓN INTEGRAL ESPECIALIZADA  
M.C. CRISTELLE PORTILLA URIBE  
Médico Pediatra  
SERVICIO DE EMERGENCIA  
C.M.P. 40794 R.N.E. 20119

Av. La Rosa Toro N° 1399 San Borja – Lima 41, Perú

Telf: 230 0600 Anexo 1073

www.insnsb.gob.pe

INSTITUTO NACIONAL DE SALUD DEL NIÑO - SAN BORJA  
UNIDAD DE ATENCIÓN INTEGRAL ESPECIALIZADA  
Dr. MAURO TORILDO AGUIRRE  
COORDINADOR TÉCNICO  
C.M.P. 22224 R.N.E. 11789

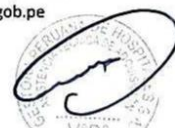



No cumplir con la entrega oportuna de la totalidad de documentos detallados en el numeral 15 de los RTM en el plazo máximo de 24 horas de realizada la entrega del bien.	5% UIT por cada día en caso el contratista no ingrese la documentación completa en el plazo señalado.	El encargado del Almacén Central emitirá un documento al Órgano Encargado de las Contrataciones, precisando los días de atraso en la entrega total de los documentos solicitados.
--	---	---

Estos dos (02) tipos de penalidades pueden alcanzar cada una un monto máximo equivalente al diez por ciento (10%) del monto del contrato, o de ser el caso, del ítem que debió ejecutarse. Cuando se llegue a cubrir el monto máximo de la penalidad por mora o el monto máximo para otras penalidades, de ser el caso, LA ENTIDAD puede resolver el contrato por incumplimiento.

**22. RESOLUCION MINISTERIAL 031-2023/MINSA – DIRECTIVA ADMINISTRATIVA QUE ESTABLECE LAS DISPOSICIONES PARA LA VIGILANCIA, PREVENCIÓN Y CONTROL DE LA SALUD DE LOS TRABAJADORES CON RIESGO DE EXPOSICIÓN A SARS-COV-2**

El contratista es responsable del cumplimiento de las normas, protocolos y/o medidas de bioseguridad y/o control sanitario emitidas por el Estado como prevención y control de la propagación del SARS-CoV-2. Estos deberán ser aplicados al inicio, durante y hasta la finalización de la ejecución del servicio, en los extremos que correspondan teniendo en cuenta el tipo de servicio a ejecutar.



PERÚ Ministerio de Salud

Instituto Nacional de Salud del Niño – San Borja

"Decenio de la Igualdad de oportunidades para mujeres y hombres"  
"Año de la unidad, la paz y el desarrollo"

**ANEXO N° 01 - RTM**

**CUADRO DE REQUERIMIENTO**

N°	COD. SIGA	DESCRIPCION	UND. MED.	CANTIDAD
1	53.22.9855.0001	VENTILADOR VOLUMETRICO MECANICO ADULTO / PEDIATRICO / NEONATAL	UND	47
2	-	MANTENIMIENTO PREVENTIVO	SERVICIOS	282

**ANEXO N° 02 - RTM**

**CRONOGRAMA DE ENTREGAS**

N°	DESCRIPCION	UND. MED.	Entrega
1	VENTILADOR VOLUMETRICO MECANICO ADULTO / PEDIATRICO / NEONATAL	UND	47

- Entrega en 60 días.



INSTITUTO NACIONAL DE SALUD DEL NIÑO - SAN BORJA  
UNIDAD DE DESARROLLO INTEGRAL ESPECIALIZADA  
COORDINADOR TECNICO  
DR. MAURICIO TOLDO AGUIRRE  
C.M.P. 40794 R.N.E. 20119

27



INSTITUTO NACIONAL DE SALUD DEL NIÑO - SAN BORJA  
UNIDAD DE DESARROLLO INTEGRAL ESPECIALIZADA  
M.C. CRISTIANE PORTILLA URIBE  
Médico Pediatra  
SERVICIO DE EMERGENCIA  
C.M.P. 40794 R.N.E. 20119

Av. La Rosa Toro N° 1399 San Borja – Lima 41, Perú

Telf: 230 0600 Anexo 1073

[www.insnsb.gob.pe](http://www.insnsb.gob.pe)

INSTITUTO NACIONAL DE SALUD DEL NIÑO - SAN BORJA  
UNIDAD DE DESARROLLO INTEGRAL ESPECIALIZADA  
DR. MAURICIO TOLDO AGUIRRE  
COORDINADOR TECNICO  
C.M.P. 40794 R.N.E. 20119







PERÚ Ministerio de Salud

Instituto Nacional de Salud del Niño – San Borja

"Decenio de la Igualdad de oportunidades para mujeres y hombres"  
"Año de la unidad, la paz y el desarrollo"

### ANEXO N°03

#### FICHA DE ACREDITACIÓN CARACTERÍSTICAS TÉCNICAS ESENCIALES

Señores

Comité de Selección/ Órgano Encargado de las contrataciones

Tipo de procedimiento de selección N° [Consignar nomenclatura del procedimiento]

Presente. -

El que se suscribe, [.....], postor y/o Representante Legal de [CONSIGNAR EN CASO DE SER PERSONA JURÍDICA], identificado con [CONSIGNAR TIPO DE DOCUMENTO DE IDENTIDAD] N° [CONSIGNAR NÚMERO DE DOCUMENTO DE IDENTIDAD], DECLARO BAJO JURAMENTO presentar el siguiente producto:

SUSTENTO DE CUMPLIMIENTO DE ESPECIFICACIONES TÉCNICAS (REQUERIMIENTOS TÉCNICOS MÍNIMOS)																	
DENOMINACIÓN DEL BIEN Y/O EQUIPO:																	
NOMBRE O RAZÓN SOCIAL DEL POSTOR:																	
FABRICANTE DEL EQUIPO																	
AÑO DE FABRICACIÓN:																	
PAÍS DE FABRICACIÓN:																	
MARCA:																	
MODELO:																	
	<table border="1"> <thead> <tr> <th>ESPECIFICACIONES TÉCNICAS A ACREDITAR:</th> <th>Cumple en: Folio, acápite, apéndice, literal, etc.:</th> </tr> </thead> <tbody> <tr> <td><b>A GENERALES</b></td> <td></td> </tr> <tr> <td>A03 VALVULA ESPIRATORIA ELECTROMAGNETICA O ELECTROMECHANICA</td> <td></td> </tr> <tr> <td>A04 SENSOR DE OXIGENO PARAMAGNETICO O ULTRASONICO</td> <td></td> </tr> <tr> <td>A05 PANTALLA TÁCTIL DE 15 PULGADAS O MÁS, CON AJUSTE DE INCLINACIÓN, PARA VISUALIZACIÓN DE AL MENOS TRES (03) ONDAS GRÁFICAS (EN FORMA SIMULTÁNEA), PARÁMETROS DE CONTROL, ALARMAS Y MONITORIZACIÓN DEL VENTILADOR. CON 01 PUERTO USB, 01 PUERTO RS232 (OPCIONAL), 01 PUERTO VGA O DVI O HDMI O PUERTO ETHERNET COMO MÍNIMO.</td> <td></td> </tr> <tr> <td>A06 SISTEMA DE SUMINISTRO DE AIRE MEDICINAL DE LA MISMA MARCA (COMPRESOR O TURBINA), QUE INICIE AUTOMÁTICAMENTE SI NO ESTÁ CONECTADO AL SUMINISTRO CENTRAL DE GAS (PARA EL COMPRESOR). (NOTA: LA ARQUITECTURA DE DISEÑO DEL FABRICANTE DEBE SER TAL QUE SE ENCUENTRE FÍSICAMENTE INTEGRADO DENTRO DEL VENTILADOR O MONTADO SOBRE LA UNIDAD RODABLE DEL EQUIPO)</td> <td></td> </tr> <tr> <td>A07 SENSOR DE FLUJO ESPIRATORIO DISTAL O PROXIMAL REUSABLE, ESTERILIZABLE CON TECNOLOGÍA DE ACUERDO A CADA FABRICANTE PARA ADULTO/PEDIÁTRICO</td> <td></td> </tr> <tr> <td>A08 SENSOR DE FLUJO PROXIMAL REUSABLE, ESTERILIZABLE CON TECNOLOGÍA DE ANEMOMETRÍA DE HILO CALIENTE PARA NEONATO O SENSOR DE FLUJO PROXIMAL DESCARTABLE CON TECNOLOGÍA DE ANEMOMETRÍA DE HILO CALIENTE PARA NEONATO O SENSOR DE FLUJO PROXIMAL REUSABLE, ESTERILIZABLE CON TECNOLOGÍA TÉRMICA PARA NEONATO.</td> <td></td> </tr> </tbody> </table>	ESPECIFICACIONES TÉCNICAS A ACREDITAR:	Cumple en: Folio, acápite, apéndice, literal, etc.:	<b>A GENERALES</b>		A03 VALVULA ESPIRATORIA ELECTROMAGNETICA O ELECTROMECHANICA		A04 SENSOR DE OXIGENO PARAMAGNETICO O ULTRASONICO		A05 PANTALLA TÁCTIL DE 15 PULGADAS O MÁS, CON AJUSTE DE INCLINACIÓN, PARA VISUALIZACIÓN DE AL MENOS TRES (03) ONDAS GRÁFICAS (EN FORMA SIMULTÁNEA), PARÁMETROS DE CONTROL, ALARMAS Y MONITORIZACIÓN DEL VENTILADOR. CON 01 PUERTO USB, 01 PUERTO RS232 (OPCIONAL), 01 PUERTO VGA O DVI O HDMI O PUERTO ETHERNET COMO MÍNIMO.		A06 SISTEMA DE SUMINISTRO DE AIRE MEDICINAL DE LA MISMA MARCA (COMPRESOR O TURBINA), QUE INICIE AUTOMÁTICAMENTE SI NO ESTÁ CONECTADO AL SUMINISTRO CENTRAL DE GAS (PARA EL COMPRESOR). (NOTA: LA ARQUITECTURA DE DISEÑO DEL FABRICANTE DEBE SER TAL QUE SE ENCUENTRE FÍSICAMENTE INTEGRADO DENTRO DEL VENTILADOR O MONTADO SOBRE LA UNIDAD RODABLE DEL EQUIPO)		A07 SENSOR DE FLUJO ESPIRATORIO DISTAL O PROXIMAL REUSABLE, ESTERILIZABLE CON TECNOLOGÍA DE ACUERDO A CADA FABRICANTE PARA ADULTO/PEDIÁTRICO		A08 SENSOR DE FLUJO PROXIMAL REUSABLE, ESTERILIZABLE CON TECNOLOGÍA DE ANEMOMETRÍA DE HILO CALIENTE PARA NEONATO O SENSOR DE FLUJO PROXIMAL DESCARTABLE CON TECNOLOGÍA DE ANEMOMETRÍA DE HILO CALIENTE PARA NEONATO O SENSOR DE FLUJO PROXIMAL REUSABLE, ESTERILIZABLE CON TECNOLOGÍA TÉRMICA PARA NEONATO.	
ESPECIFICACIONES TÉCNICAS A ACREDITAR:	Cumple en: Folio, acápite, apéndice, literal, etc.:																
<b>A GENERALES</b>																	
A03 VALVULA ESPIRATORIA ELECTROMAGNETICA O ELECTROMECHANICA																	
A04 SENSOR DE OXIGENO PARAMAGNETICO O ULTRASONICO																	
A05 PANTALLA TÁCTIL DE 15 PULGADAS O MÁS, CON AJUSTE DE INCLINACIÓN, PARA VISUALIZACIÓN DE AL MENOS TRES (03) ONDAS GRÁFICAS (EN FORMA SIMULTÁNEA), PARÁMETROS DE CONTROL, ALARMAS Y MONITORIZACIÓN DEL VENTILADOR. CON 01 PUERTO USB, 01 PUERTO RS232 (OPCIONAL), 01 PUERTO VGA O DVI O HDMI O PUERTO ETHERNET COMO MÍNIMO.																	
A06 SISTEMA DE SUMINISTRO DE AIRE MEDICINAL DE LA MISMA MARCA (COMPRESOR O TURBINA), QUE INICIE AUTOMÁTICAMENTE SI NO ESTÁ CONECTADO AL SUMINISTRO CENTRAL DE GAS (PARA EL COMPRESOR). (NOTA: LA ARQUITECTURA DE DISEÑO DEL FABRICANTE DEBE SER TAL QUE SE ENCUENTRE FÍSICAMENTE INTEGRADO DENTRO DEL VENTILADOR O MONTADO SOBRE LA UNIDAD RODABLE DEL EQUIPO)																	
A07 SENSOR DE FLUJO ESPIRATORIO DISTAL O PROXIMAL REUSABLE, ESTERILIZABLE CON TECNOLOGÍA DE ACUERDO A CADA FABRICANTE PARA ADULTO/PEDIÁTRICO																	
A08 SENSOR DE FLUJO PROXIMAL REUSABLE, ESTERILIZABLE CON TECNOLOGÍA DE ANEMOMETRÍA DE HILO CALIENTE PARA NEONATO O SENSOR DE FLUJO PROXIMAL DESCARTABLE CON TECNOLOGÍA DE ANEMOMETRÍA DE HILO CALIENTE PARA NEONATO O SENSOR DE FLUJO PROXIMAL REUSABLE, ESTERILIZABLE CON TECNOLOGÍA TÉRMICA PARA NEONATO.																	

24

**A05** PANTALLA TÁCTIL DE 15 PULGADAS O MÁS, CON AJUSTE DE INCLINACIÓN, PARA VISUALIZACIÓN DE AL MENOS TRES (03) ONDAS GRÁFICAS (EN FORMA SIMULTÁNEA), PARÁMETROS DE CONTROL, ALARMAS Y MONITORIZACIÓN DEL VENTILADOR. CON 01 PUERTO USB; 01 PUERTO RS232 (OPCIONAL), 01 PUERTO VGA O DVI O HDMI O PUERTO ETHERNET COMO MÍNIMO.<sup>25</sup>

**A06** SISTEMA DE SUMINISTRO DE AIRE MEDICINAL DE LA MISMA MARCA (COMPRESOR O TURBINA), QUE INICIE AUTOMÁTICAMENTE SI NO ESTÁ CONECTADO AL SUMINISTRO CENTRAL DE GAS (PARA EL COMPRESOR O TURBINA). (NOTA: LA ARQUITECTURA DE DISEÑO DEL FABRICANTE DEBE SER TAL QUE SE ENCUENTRE FÍSICAMENTE INTEGRADO DENTRO DEL VENTILADOR O MONTADO SOBRE LA UNIDAD RODABLE DEL EQUIPO)<sup>26</sup>

<sup>24</sup> Absolución de observación N° 34 del Pliego de Absolución.

<sup>25</sup> Absolución de observación N° 17 del Pliego de Absolución.

<sup>26</sup> Absolución de consultas N° 58, 59, 60 del Pliego de Absolución.



PERÚ Ministerio de Salud

Instituto Nacional de Salud del Niño - San Borja

"Decenio de la Igualdad de oportunidades para mujeres y hombres"  
"Año de la unidad, la paz y el desarrollo"

A11	TERAPIA DE OXIGENO CON FLUJO CONTINUO DE 5 O MENOS A 50 L/MIN O MAS AMPLIO	
A12	COMPENSACION AUTOMATICA DE TUBO ENDOTRAQUEAL O COMPENSACION DE CIRCUITO	
A13	GRAFICA DINAMICA DE PULMON O VISUALIZACION DEL VOLUMEN Y PRESION EN RELACION CON OBJETIVOS AJUSTADOS EN MODOS INVASIVOS O VISUALIZACIÓN GRÁFICA O NUMERICA DE COMPLIANCE Y RESISTENCIA ASÍ COMO DEL VOLUMEN MINUTO ESPONTÁNEO O MANDATORIO.	
<b>MODALIDADES DE VENTILACION</b>		
A14	VENTILACIÓN CONTROLADO POR VOLUMEN	
A15	VENTILACIÓN CONTROLADA POR PRESIÓN	
A16	VENTILACIÓN MANDATORIA INTERMITENTE SINCRONIZADA (SIMV); EN VCV (VENTILACION CONTROLADA POR VOLUMEN) Y PCV (VENTILACION CONTROLADO POR PRESION)	
A17	VENTILACION CON LIBERACION DE PRESION DE VIAS AEREAS (APRV)	
A18	VENTILACION BIFASICA O BIPAP (PRESION POSITIVA BIFASICA EN LAS VIAS AEREAS) O DUOPAP (PRESION POSITIVA DOBLE EN LA VIA AEREA) O BILEVEL (VENTILACION DE LA VIA AEREA CON PRESION POSITIVA BIFASICA) O BIVENT (VENTILACION DE DOS NIVELES DE PRESION CON PRESION DE SOPORTE EN AMBOS NIVELES DE PRESION) O DUOLEVEL (VENTILACION DE DOS NIVELES DE PRESION) O APRV (VENTILACION DE LIBERACION DE PRESION DE LA VIA RESPIRATORIA)	
A19	MODO VENTILATORIO: PRVC (CONTROL VOLUMEN REGULADO POR PRESION) O VCRP (VOLUMEN CONTROLADO CON REGULACION DE LA PRESION) O VOLUMEN TIDAL ESTABLECIDO CON LA PRESION MINIMA NECESARIA MEDIANTE UN FLUJO DESACELERADO O APVSIMV (VENTILACION DE PRESION ADAPTABLE CON VENTILACION OBLIGATORIA INTERMITENTE SINCRONIZADA) O VC+ (VOLUMEN CONTROL PLUS)	
A20	CPAP/PEEP CON PRESION SOPORTE O VENTILACION CON PRESION DE SOPORTE O SPONT (ESPONTANEO)	
A21	MANIOBRA O HERRAMIENTA DE RECLUTAMIENTO ALVEOLAR DE ACUERDO A CADA FABRICANTE	
A22	VENTILACION NO INVASIVA CON COMPENSACION AUTOMÁTICA DE FUGAS	
<b>CONTROLES CON PROGRAMACION DIRECTA</b>		
A23	DE FIO2: 0.21 A 1.00.	
A24	DE VOLUMEN TIDAL DE 2ml O MENOS A 2000ml O MÁS.	
A25	DE PRESIÓN INSPIRATORIA DE 3 cmH2O O MENOS A 50 cmH2O O MÁS	
A26	DE PRESIÓN SOPORTE DE 0 A 60 cmH2O O MÁS	
A27	TIEMPO INSPIRATORIO DE 0.1 seg O MENOS A 5 seg. O MÁS	
A28	DE FRECUENCIA RESPIRATORIA, DE 4 Resp/min O MENOS HASTA 150 Resp. /min O MÁS.	
A29	DE PEEP DESDE 1 O MENOS HASTA 50 CMH2O O MAS	
A30	DE SENSIBILIDAD DE DISPARO POR FLUJO O DE SENSIBILIDAD DE DISPARO POR FLUJO Y PRESIÓN.	
A31	DE FLUJO INSPIRATORIO O DE FLUJO INSPIRATORIO A DEMANDA, DE 2 A 120 L/MIN O MAS	
<b>MONITOREO DE PARÁMETROS DEL PACIENTE</b>		
A32	DE VOLUMEN TIDAL INSPIRATORIA, VOLUMEN TIDAL ESPIRATORIA, VOLUMEN TIDAL ESPONTANEO O VOLUMEN	



INSTITUTO NACIONAL DE SALUD DEL NIÑO - SAN BORJA  
UNIDAD DE ATENCIÓN ESPECIALIZADA  
COORDINADORA TÉCNICA  
ROJAS SANDOVAL RUTH  
C.O.P. 20224 RNE 11783

29



INSTITUTO NACIONAL DE SALUD DEL NIÑO - SAN BORJA  
UNIDAD DE ATENCIÓN ESPECIALIZADA  
M.C. GRISELLE PORTILLA URIBE  
Médico Pediatra  
SERVICIO DE EMERGENCIA  
C.M.P.: 40794 R.N.E.: 20119

Av. La Rosa Toro N° 1399 San Borja - Lima 41, Perú

Telf: 230 0600 Anexo 1073

www.insnsb.gob.pe

INSTITUTO NACIONAL DE SALUD DEL NIÑO - SAN BORJA  
UNIDAD DE ATENCIÓN ESPECIALIZADA  
Dr. MAURO TOLOACQUIRRE  
COORDINADOR TÉCNICO  
C.O.P. 20224 RNE 11783







PERÚ

Ministerio  
de Salud

Instituto Nacional de  
Salud del Niño – San Borja

"Decenio de la Igualdad de oportunidades para mujeres y hombres"  
"Año de la unidad, la paz y el desarrollo"

	MINUTO ESPONTANEO ESPIRATORIO O POR KILOGRAMO DE PESO.	
A33	DE FRECUENCIA RESPIRATORIA O FRECUENCIA RESPIRATORIA DE ESPONTANEOS.	
A34	DE PRESIÓN PICO INSPIRATORIO.	
A35	DE PRESIÓN MEDIA DE VIAS AÉREAS.	
A36	DE PRESIÓN PLATEAU O MESETA O PAUSA	
A37	DE COMPLIANCIA ESTÁTICA	
A38	DE COMPLIANCIA DINÁMICA O CARACTERISTICAS DINAMICAS O PULMON DINAMICO	
A39	DE RESISTENCIA DEL PACIENTE O DE RESISTENCIA INSPIRATORIA Y ESPIRATORIA	
A40	DE AUTO PEEP O PEEP INTRINSECA O PEEP TOTAL	
A41	DE P0.1 (PRESION DE OCLUSION)	
A42	DE FiO2.	
A43	DE TRABAJO RESPIRATORIO (WOB) O ESFUERZO INSPIRATORIO NEGATIVO (NIF) O PRODUCTO DE TIEMPO Y PRESION	
A44	DE RSBI (INDICE DE RESPIRACION RAPIDA Y SUPERFICIAL) O SBI (INDICE DE RESPIRACION POCO PROFUNDA) O RSB (INDICE DE RESPIRACION SUPERFICIAL RAPIDA)	
A45	DE Rresp (CONSTANTE DEL TIEMPO ESPIRATORIO) O CTe (CONSTANTE DE TIEMPO ESPIRATORIO) O FLUJO ESPIRATORIO FINAL	
A48	DE ETCO2 (CONCENTRACION CORRIENTE FINAL DE CO2) O PETCO2 (PRESION DE CO2 AL FINAL DEL VOLUMEN TIDAL). DE LECTURA OBTENIDA DIRECTAMENTE EN EL FLUJO PRINCIPAL DE LA VIA AEREA MEDIANTE METODO MAINSTREAM.	
	<b>ALARMAS AUDIOVISUALES</b>	
A49	DE ALTA PRESIÓN DE VIAS AÉREAS.	
A50	BAJA PRESIÓN DE VIAS AÉREAS O DESCONEXION	
A51	DE APNEA.	
A52	DE FRECUENCIA REPIRATORIA ALTA O DE FRECUENCIA REPIRATORIA ALTA Y BAJA	
A53	DE VOLUMEN MINUTO, ALTO Y BAJO.	
A54	DE VOLUMEN TIDAL O MINUTO, ALTO Y BAJO	
A55	DE PEEP ALTO O PERDIDA DE PEEP	
A56	DE FiO2, ALTO Y BAJO	
A57	DE FALLA DE SUMINISTRO DE GASES (OXÍGENO Y AIRE).	
A58	DE FALLA ELÉCTRICA (RED O BATERÍA BAJA).	
A59	ETCO2 (CONCENTRACION CORRIENTE FINAL DE CO2) O PETCO2 (PRESION DE CO2 AL FINAL DEL VOLUMEN TIDAL), ALTO Y BAJO	
<b>B</b>	<b>COMPONENTES</b>	
	<b>HUMIDIFICADOR INTEGRADO O EXTERNO</b>	
B02	VISUALIZACIÓN DE TEMPERATURA DE VÍAS AÉREAS	
B03	VISUALIZACIÓN DE TEMPERATURA DE LA CÁMARA	
B04	CON CALENTADOR TIPO HILO-CALIENTE	
B06	ALARMA DE HUMEDAD O TEMPERATURA ALTA Y BAJA.	
B07	INDICADOR DE NIVEL O FALTA DE AGUA	
<b>C</b>	<b>ACCESORIOS</b>	
	EL POSTOR DEBERA SUMINISTRAR CUALQUIER OTRO ELEMENTO, DISPOSITIVO O ACCESORIO, REUSABLE, QUE SEA INDISPENSABLE PARA GARANTIZAR EL CORRECTO FUNCIONAMIENTO DEL EQUIPO DE ACUERDO A SU FABRICANTE, AUN CUANDO NO SE INDIQUE EXPLICITAMENTE EN LAS	



INSTITUTO NACIONAL DE SALUD DEL NIÑO  
UNIDAD DE ATENCIÓN ESPECIALIZADA EN  
CUIDADO INTENSIVO  
COORDINADORA TÉCNICA  
Luzmila RIVERA

30



INSTITUTO NACIONAL DE SALUD DEL NIÑO - SAN BORJA  
UNIDAD DE ATENCIÓN ESPECIALIZADA EN CUIDADO INTENSIVO  
M.C. CRISTIAN PORTILLA URIBE  
Médico Pediatra  
SERVICIO DE EMERGENCIA  
C.M.P. 40794 R.N.E. 20114

Av. La Rosa Toro N° 1399 San Borja – Lima 41, Perú

Tel: 230 0600 Anexo 1073

www.insnsb.gob.pe

INSTITUTO NACIONAL DE SALUD DEL NIÑO - SAN BORJA  
UNIDAD DE ATENCIÓN ESPECIALIZADA EN CUIDADO INTENSIVO

DR. MAURO AGUIRRE  
COORDINADOR TÉCNICO  
C.M.P. 40794 R.N.E. 20114

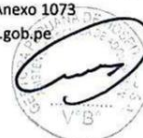

ALARMAS AUDIOVISUALES:

A54 DE VOLUMEN TIDAL, ALTO Y BAJO <sup>27</sup>



PERÚ Ministerio de Salud

Instituto Nacional de Salud del Niño – San Borja

"Decenio de la Igualdad de oportunidades para mujeres y hombres"  
"Año de la unidad, la paz y el desarrollo"

	ESPECIFICACIONES TECNICAS REQUERIDAS DE LOS ITEMS C01, C02, C03, C04, C05, C06, C07, C08, C09, C12, C13, C15 Y C16, LAS CANTIDADES ENTREGABLES DEBERAN SER EQUIVALENTES A CADA ITEM RESPECTIVAMENTE.	
C01	SEIS (06) VÁLVULAS ESPIRATORIAS ESTERILIZABLES ADULTO/PEDIÁTRICO (SI LA TECNOLOGIA DEL EQUIPO LO REQUIERE) Y SEIS (06) VÁLVULAS ESPIRATORIAS ESTERILIZABLES NEONATALES (SI LA TECNOLOGIA DEL EQUIPO LO REQUIERE).	
C02	SEIS (06) JUEGOS COMPLETOS DE CIRCUITO PACIENTE ADULTO REUSABLE O SEIS (06) JUEGOS COMPLETOS DE CIRCUITO PACIENTE ADULTO/PEDIÁTRICO REUSABLE.	
C03	SEIS (06) JUEGOS COMPLETOS DE CIRCUITO PACIENTE PEDIÁTRICO REUSABLE O SEIS (06) JUEGOS COMPLETOS DE CIRCUITO PACIENTE ADULTO/PEDIÁTRICO REUSABLE.	
C04	SEIS (06) JUEGOS COMPLETOS DE CIRCUITO PACIENTE NEONATO REUSABLE O SEIS (06) JUEGOS COMPLETOS DE CIRCUITO PACIENTE PEDIÁTRICO/NEONATAL REUSABLE.	
C05	SEIS (06) PULMON DE PRUEBA REUTILIZABLE (CON RESISTENCIA Y COMPLIANCE FIJA O VARIABLE) ADULTO/PEDIÁTRICO Y SEIS (06) PULMON DE PRUEBA NEONATAL.	
C06	TRES (03) CABLES DE SENSOR DE FLUJO NEONATAL, SEIS (06) PIEZA EN "Y" ESTERILIZABLE (SI LA TECNOLOGIA DEL EQUIPO LO REQUIERE).	
C07	SEIS (06) CÁMARAS HUMIDIFICADORAS REUTILIZABLES PARA ADULTO	
C08	SEIS (06) CÁMARAS HUMIDIFICADORAS REUTILIZABLES PARA PEDIÁTRICO/NEONATAL	
C09	SEIS (06) JUEGOS DE CABLES PARA HUMIDIFICADOR (SENSOR DE TEMPERATURA Y CABLE ADAPTADOR) SI LA TECNOLOGIA DEL EQUIPO LO REQUIERE.	
C10	UNA (01) MANGUERA DE AIRE MEDICINAL (CON CONEXIÓN DISS, DE TRES METROS DE LONGITUD COMO MINIMO).	
C11	UNA (01) MANGUERA DE OXIGENO (CON CONEXIÓN DISS, DE TRES METROS DE LONGITUD COMO MINIMO).	
C12	OCHO (08) SENSORES DE FLUJO REUSABLES PARA ADULTO/PEDIÁTRICO QUE ESTEN INTEGRADOS EN LA VALVULA ESPIRATORIA ESTERILIZABLE O DIEZ (10) SENSORES DE FLUJO REUSABLES PARA ADULTO/PEDIÁTRICO O TRES (03) SENSORES DE FLUJO REUSABLES DE TECNOLOGIA ULTRASONICA PARA ADULTO/PEDIÁTRICO. (SEGÚN LAS CARACTERISTICAS DESCRITAS EN EL ITEM A07)	
C13	DIEZ (10) SENSORES DE FLUJO REUSABLES PARA NEONATO O CIENTO (100) SENSORES DE FLUJO DESCARTABLES PARA NEONATO. (SEGÚN LAS CARACTERISTICAS DESCRITAS EN EL ITEM A08) (VER NOTA 1)	
C15	UN (01) SENSOR DE CO2 REUTILIZABLE CON DIECIOCHO ADAPTADORES DE VIAS AREAS REUTILIZABLE SEGUN FABRICANTE O UN (01) SENSOR DE CO2 REUTILIZABLE CON DIECIOCHO ADAPTADORES DE VIAS AEREAS REUTILIZABLES (06 ADULTO, 06 PEDIÁTRICO Y 06 NEONATAL). (SEGÚN LAS CARACTERISTICAS DESCRITAS EN EL ITEM A48)	
C16	UN (01) NEBULIZADOR DE TECNOLOGIA MICROBOMBA O ULTRASONICO CON SUS ACCESORIOS COMPLETOS (PARA USO CON LOS ITEMS C02, C03 Y C04).	
D	REQUERIMIENTO DE ENERGIA	



INSTITUTO NACIONAL DE SALUD DEL NIÑO  
UNIDAD DE ATENCIÓN ESPECIALIZADA  
C.O.P. 20224 R.N.E. 11729  
ROSA TORO  
COORDINADORA GENERAL

31



INSTITUTO NACIONAL DE SALUD DEL NIÑO - SAN BORJA  
UNIDAD DE ATENCIÓN ESPECIALIZADA  
M.C. GRISELDA PORTILLA URIBE  
Jefa de Unidad  
SERVICIO DE EMERGENCIA  
C.M.P.: 40794 R.N.E.: 20319

Av. La Rosa Toro N° 1399 San Borja – Lima 41, Perú

Telf: 230 0600 Anexo 1073

www.insnsb.gob.pe

INSTITUTO NACIONAL DE SALUD DEL NIÑO - SAN BORJA  
UNIDAD DE ATENCIÓN ESPECIALIZADA  
Dr. MAURO TOLEDO AGUIRRE  
COORDINADOR TECNICO  
C.O.P. 20224 R.N.E. 11729





PERÚ Ministerio de Salud

Instituto Nacional de Salud del Niño – San Borja

"Decenio de la Igualdad de oportunidades para mujeres y hombres"  
"Año de la unidad, la paz y el desarrollo"

D01	220 V / 60 HZ (CON TOLERANCIA SEGÚN EL CODIGO NACIONAL DE ELECTRICIDAD), CABLE DE PODER CON TOMA A TIERRA (CON ENCHUFE APTO PARA LOS TOMACORRIENTES DE LA INSTITUCION SEGUN LAS CARACTERISTICAS DESCRITAS EN EL NUMERAL 8.4 RTM).	
D02	BATERIA(S) INTEGRADAS RECARGABLE(S) CON AUTONOMIA MINIMA DE 02 HORAS, PARA UNIDAD DE CONTROL Y MONITOREO.	

**D02 BATERIA(S) INTEGRADA RECARGABLE(S) CON AUTONOMIA MINIMA DE 02 HORAS, PARA UNIDAD DE CONTROL, MONITOREO Y SISTEMA DE SUMINISTRO DE AIRE MEDICINAL (COMPRESORA O TURBINA) <sup>28</sup>**

**NOTA 1:** SOLO PARA LOS CIENTO (100) SENSORES DE FLUJO DESCARTABLES PARA NEONATO, ESTOS DEBERAN SER SUMINISTRADOS PERIODICAMENTE A LA INSTITUCION MEDIANTE EL CUADRO N°1 CRONOGRAMA DE ENTREGA, ASIMISMO, EN CADA ENTREGA ESTOS SENSORES NO DEBERAN TENER UNA ANTIGÜEDAD MAYOR A 3 MESES, COMO SE DETALLA A CONTINUACION.

**CUADRO N°1 CRONOGRAMA DE ENTREGA DE LOS SENSORES DE FLUJO DESCARTABLES PARA NEONATO**

DESCRIPCION	PERIODO DE ENTREGA POR EL TIEMPO DE GARANTIA PROPUESTO (EN MESES)			TOTAL
	1	18	36	
SENSOR DE FLUJO DESCARTABLE PARA NEONATO	30 UND	30 UND	40 UND	100 UND

29

Atentamente,  
[CONSIGNAR CIUDAD Y FECHA]

Firma, Nombres y Apellidos del postor o  
Representante legal, según corresponda

<sup>28</sup> Absolución de consultas N° 53, 54, 79, 80, 81 y observación 104 del Pliego de Absolución.

<sup>29</sup> Absolución de consulta N° 51





PERÚ Ministerio  
de Salud

Instituto Nacional de  
Salud del Niño – San Borja

"Decenio de la Igualdad de oportunidades para mujeres y hombres"  
"Año de la unidad, la paz y el desarrollo"

**CUADRO N°1 CRONOGRAMA DE ENTREGA DE LOS SENSORES DE FLUJO  
DESCARTABLES PARA NEONATO**

DESCRIPCION	PERIODO DE ENTREGA POR EL TIEMPO DE GARANTIA PROPUESTO (EN MESES)			TOTAL
	1	18	36	
SENSOR DE FLUJO DESCARTABLE PARA NEONATO	30 UND	30 UND	40 UND	100 UND

Atentamente,  
[CONSIGNAR CIUDAD Y FECHA]

Firma, Nombres y Apellidos del postor o  
Representante legal, según corresponda



INSTITUTO NACIONAL DE SALUD DEL NIÑO  
UNIDAD DE ATENCIÓN INTEGRAL ESPECIALIZADA  
SERVICIO DE EMERGENCIA  
COORDINADORA TÉCNICA  
R.N.E. 20119  
C.M.P. 40794



INSTITUTO NACIONAL DE SALUD DEL NIÑO - SAN BORJA  
UNIDAD DE ATENCIÓN INTEGRAL ESPECIALIZADA  
M.C. GRISELLE PORTILLA URIBE  
Médico Pediatra  
SERVICIO DE EMERGENCIA  
C.M.P.: 40794 R.N.E.: 20119

Av. La Rosa Toro N° 1399 San Borja – Lima 41, Perú  
Telf: 230 0600 Anexo 1073  
www.insnsb.gob.pe

INSTITUTO NACIONAL DE SALUD DEL NIÑO - SAN BORJA  
UNIDAD DE ATENCIÓN INTEGRAL ESPECIALIZADA  
Dr. MAURO TELLO AGUIRRE  
COORDINADOR TÉCNICO  
R.N.E. 20119 C.M.P. 40794

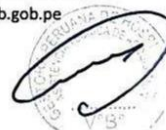





PERÚ Ministerio de Salud

Instituto Nacional de Salud del Niño – San Borja

"Decenio de la Igualdad de oportunidades para mujeres y hombres"  
"Año de la unidad, la paz y el desarrollo"

**FORMATO A**

**ACTA DE CONFORMIDAD DE LA RECEPCIÓN, INSTALACIÓN Y PRUEBA OPERATIVA**

Siendo las ..... Horas del día ....., la Empresa ..... hizo efectivo el acto de conformidad de la recepción, instalación y prueba operativa al Instituto Nacional de Salud del Niño - San Borja, Servicio/Unidad o Departamento de ....., el equipo que a continuación se detalla:

Descripción	Marca	Modelo	No. Serie
-------------	-------	--------	-----------

No. de Orden de Compra.....

No. Contrato.....

Dicho acto contó con la presencia de Representantes del INSN-SB, representantes de la empresa Gestora Peruana de Hospitales y representantes de la Empresa Contratista, en la recepción del citado equipo se pudo constatar:

- 1) Cumplimiento de las especificaciones técnicas según el detalle de las especificaciones técnicas presentadas en la Propuesta Técnica Aprobada de la Empresa, así como las condiciones señaladas en los Documentos Contractuales.
- 2) Constatación de la integridad física, estado de conservación óptimo y de la correcta instalación del equipamiento. Presentación FICHA TÉCNICA Formato 02.
- 3) Verificación del cumplimiento del año de fabricación, no mayor a doce meses anteriores a la fecha de la orden de compra o firma del contrato. Fecha de Fabricación: .....
- 4) Entrega del Protocolo de Pruebas, así como resultado del Protocolo de Pruebas. Formato 03-A, 03-B (según lo mencionado en las Condiciones Generales del equipamiento).
- 5) Entrega del Programa de Mantenimiento Preventivo, así como procedimientos de Mantenimiento Preventivo. Formato 01-A, 01-B (según lo mencionado en las Condiciones Generales del equipamiento).
- 6) Entrega del formato de capacitación al personal técnico y usuario. Formato 05-A, 05-B.
- 7) Entrega del "Certificado de Garantía" con la vigencia estipulada en la Oferta Técnica.
- 8) Entrega de "Certificado de Calibración" del equipo y accesorios que lo requieran, emitido por la autoridad competente y vigente.
- 9) Entrega de dos (02) juegos de manuales de usuario y técnico en físico y en digital.
- 10) El equipo tiene colocada una placa de metal, con la información mencionada en las Condiciones Generales del Equipamiento.
- 11) Entrega de documento compromiso de suministro de insumos y repuestos, llenada y firmada por el representante de la empresa. Formato 06 (según lo mencionado en las Condiciones Generales del equipamiento).
- 12) Entrega del FORMATO DE VALORIZACIÓN DE COMPONENTES, CONSUMIBLES, FUNGIBLES, ACCESORIOS E INSUMOS debidamente llenado en el Formato 04.
- 13) Entrega del Registro Sanitario o Certificado de Registro Sanitario, emitido por la autoridad de Salud competente y vigente (según lo mencionado en las Condiciones Generales del equipamiento).

Acto seguido se llevó a cabo la suscripción de la presente ACTA en señal de conformidad. Firman dando fe de lo anterior:



INSTITUTO NACIONAL DE SALUD DEL NIÑO - SAN BORJA  
UNIDAD DE ATENCIÓN ESPECIALIZADA EN SALUD DEL NIÑO  
COORDINADORA GENERAL DE ATENCIÓN  
ROSA TORO TORO  
C.M.P. 27671

34



INSTITUTO NACIONAL DE SALUD DEL NIÑO - SAN BORJA  
UNIDAD DE ATENCIÓN ESPECIALIZADA EN SALUD DEL NIÑO  
M.C. GISELE PORTILLA URIBE  
Médico Pediatra  
SERVICIO DE EMERGENCIA  
C.M.P. 40794 R.N.E.: 20319

Av. La Rosa Toro N° 1399 San Borja – Lima 41, Perú  
Telf: 230 0600 Anexo 1073

www.insnsb.gob.pe

INSTITUTO NACIONAL DE SALUD DEL NIÑO - SAN BORJA  
UNIDAD DE ATENCIÓN ESPECIALIZADA EN SALUD DEL NIÑO  
DR. MAURO TORO TORO  
COORDINADOR TÉCNICO  
C.M.P. 27671

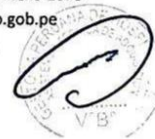



PERÚ

Ministerio  
de Salud

Instituto Nacional de  
Salud del Niño – San Borja

"Decenio de la Igualdad de oportunidades para mujeres y hombres"  
"Año de la unidad, la paz y el desarrollo"

Firma y sello del Representante de  
Servicios Generales del INSN-SB

Firma y sello del Representante Técnico y/o  
Comercial y/o Legal de la Empresa

Firma y sello del Representante del Servicio de  
Asistencia Técnica de Adquisición de la Empresa  
Gestora Peruana de Hospitales

Firma y sello del Jefe de Servicio o Usuario  
Final del INSN-SB



INSTITUTO NACIONAL DE SALUD DEL NIÑO - SAN BORJA  
UNIDAD DE ATENCIÓN ESPECIALIZADA EN SALUD DEL NIÑO  
CALLE SAN BORJA 1399  
SAN BORJA, LIMA 41, PERÚ  
R.O.U. SANDOVAL, RUTH  
C.E. 20224 RNE 11793



INSTITUTO NACIONAL DE SALUD DEL NIÑO - SAN BORJA  
UNIDAD DE ATENCIÓN ESPECIALIZADA EN SALUD DEL NIÑO  
M.C. CRISTINE PORTILLA URIBE  
Médico Pediatra  
SERVICIO DE EMERGENCIA  
C.M.P.: 40794 R.N.E.: 20119

Av. La Rosa Toro N° 1399 San Borja – Lima 41, Perú  
Telf: 230 0600 Anexo 1073  
[www.insnsb.gob.pe](http://www.insnsb.gob.pe)

INSTITUTO NACIONAL DE SALUD DEL NIÑO - SAN BORJA  
UNIDAD DE ATENCIÓN ESPECIALIZADA EN SALUD DEL NIÑO  
DR. MAURO TOLIMAO AGUIRRE  
COORDINADOR TÉCNICO

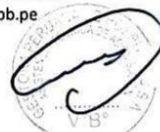



PERÚ Ministerio de Salud

Instituto Nacional de Salud del Niño – San Borja

"Decenio de la Igualdad de oportunidades para mujeres y hombres"  
"Año de la unidad, la paz y el desarrollo"

**FORMATO B**

**ACTA DE CONFORMIDAD DEL MANTENIMIENTO PREVENTIVO**

Siendo las..... Horas del día ....., la Empresa ..... hizo efectivo el acto de conformidad del Mantenimiento preventivo en el Instituto Nacional de Salud del Niño - San Borja, Servicio/Unidad o Departamento de ....., el equipo que a continuación se detalla:

Descripción	Marca	Modelo	No. Serie

No. de Orden de Compra .....  
No. Contrato .....

Dicho acto contó con la presencia de Representantes del INSN-SB, representante del Servicio de Mantenimiento del Equipamiento Clínico y No Clínico de la Empresa Gestora Peruana de Hospitales y representante de la Empresa Contratista, en la constatación del cumplimiento de la prestación accesoria se pudo constatar.

- 1) Cumplimiento de las condiciones para el Mantenimiento Preventivo, según el detalle de los formatos del Programa de Mantenimiento Preventivo, así como las condiciones señaladas en los documentos contractuales.

Acto seguido se llevó a cabo la suscripción de la presente ACTA en señal de conformidad.

Firman dando fe de lo anterior:



Firma y sello del Representante Técnico y/o Comercial y/o Legal de la Empresa

.....  
RUTH  
COORDINADORA TECNICA  
C.M.P. 40794 R.N.E. 20319

Firma y sello de un Representante del Área técnica del INSN-SB o Servicio de Mantenimiento del Equipamiento Clínico y No Clínico de la Empresa Gestora Peruana de Hospitales



.....  
M.C. GRISELLE PORTILLA URIBE  
Médico Pediatra  
SERVICIO DE EMERGENCIA  
C.M.P. 40794 R.N.E. 20319

Av. La Rosa Toro N° 1399 San Borja – Lima 41, Perú  
Telf: 230 0600 Anexo 1073  
www.insnsb.gob.pe

.....  
DR. MAURO TOLEDO AGUIRRE  
COORDINADOR TECNICO  
C.M.P. 40794 R.N.E. 20319







PERÚ

Ministerio  
de Salud

Instituto Nacional de  
Salud del Niño – San Borja

"Decenio de la Igualdad de oportunidades para mujeres y hombres"  
"Año de la unidad, la paz y el desarrollo"

**FORMATO C**

**ACTA DE CONFORMIDAD DE LA CAPACITACIÓN**

Siendo las..... Horas del día ....., la Empresa .....  
hizo efectivo el acto de conformidad de la Capacitación al personal del Instituto Nacional de Salud  
del Niño - San Borja, Servicio/Unidad o Departamento de  
....., en el equipo que a continuación se detalla:

Descripción	Marca	Modelo	No. Serie

No. de Orden de Compra.....

No. Contrato.....

Dicho acto contó con la presencia de Representantes del INSN-SB y representante de la Empresa  
Contratista, en la constatación del cumplimiento de la prestación accesoria se pudo constatar.

- 1) Cumplimiento del programa de capacitación del Usuario en el correcto manejo, operación funcional, cuidado y conservación básica del equipo.
- 2) Cumplimiento del programa de capacitación especializada del Servicio Técnico de Mantenimiento Preventivo del equipo.
- 3) Entrega de (02) juegos de video (cada juego compuesto por: un (01) video de capacitación de la operación, conservación y cuidados y un (01) video de capacitación del procedimiento de mantenimiento) de los bienes ofertados, en formato DVD como mínimo.

Acto seguido se llevó a cabo la suscripción de la presente ACTA en señal de conformidad.

Firman dando fe de lo anterior:



Firma y sello del Representante Técnico y/o  
Comercial y/o Legal de la Empresa

Firma y sello de un Representante del Área  
técnica del INSN-SB o Representante del  
Servicio de Asistencia Técnica de  
Adquisición de la Empresa Gestora  
Peruana de Hospitales

Firma y sello del Jefe de Servicio o Usuario  
Final del INSN-SB

INSTITUTO NACIONAL DE SALUD DEL NIÑO - SAN BORJA  
UNIDAD DE ATENCIÓN ESPECIALIZADA  
COORDINADOR TÉCNICO  
C.M.P. 20319 R.N.E. 20319

37



INSTITUTO NACIONAL DE SALUD DEL NIÑO - SAN BORJA  
UNIDAD DE ATENCIÓN ESPECIALIZADA  
M.C. GRISELLE PORTILLA URIBE  
Medico Pediatra  
SERVICIO DE EMERGENCIA  
C.M.P. 40794 R.N.E. 20319

Av. La Rosa Toro N° 1399 San Borja – Lima 41, Perú  
Telf: 230 0600 Anexo 1073

www.insnsb.gob.pe

INSTITUTO NACIONAL DE SALUD DEL NIÑO - SAN BORJA  
UNIDAD DE ATENCIÓN ESPECIALIZADA  
DR. MAURICIO AGUIRRE  
COORDINADOR TÉCNICO  
C.M.P. 2705 R.N.E. 20319







PERÚ

Ministerio  
de Salud

Instituto Nacional de  
Salud del Niño – San Borja

"Decenio de la Igualdad de oportunidades para mujeres y hombres"  
"Año de la unidad, la paz y el desarrollo"

**FORMATO 01-B**

(Para uso obligatorio del CONTRATISTA)

**PROCEDIMIENTOS DEL MANTENIMIENTO PREVENTIVO**

DENOMINACIÓN DEL EQUIPO	MARCA	MODELO	N° O/C	N° DE SERIE

N°	Descripción actividad	Procedimientos a realizar para cada actividad	Insumo, repuestos para la ejecución del mantenimiento	Herramientas insumos	Ejecutor (Ing/Tec)	Hora hombre
1						
2						
3						
4						
5						
6						
7						
8						
9						
10						
...						



INSTITUTO NACIONAL DE SALUD DEL NIÑO - SAN BORJA  
UNIDAD DE ATENCIÓN INTEGRAL ESPECIALIZADA  
ROSA TORO 1399  
LIMA 41, PERÚ  
01-230 0600  
www.insnsb.gob.pe

Firma y sello del Representante Técnico y/o  
Comercial y/o Legal de la Empresa

Firma y sello de un Representante del Área técnica  
del INSN-SB o Representante del Servicio de  
Asistencia Técnica de Adquisición de la Empresa  
Gestora Peruana de Hospitales

39



INSTITUTO NACIONAL DE SALUD DEL NIÑO - SAN BORJA  
UNIDAD DE ATENCIÓN INTEGRAL ESPECIALIZADA  
M.C. CRISTINE PORTILLA URIBE  
Médico Pediatra  
SERVICIO DE EMERGENCIA  
C.M.P.: 40794 R.N.E.: 20319

Av. La Rosa Toro N° 1399 San Borja – Lima 41, Perú  
Telf: 230 0600 Anexo 1073

www.insnsb.gob.pe

INSTITUTO NACIONAL DE SALUD DEL NIÑO - SAN BORJA  
UNIDAD DE ATENCIÓN INTEGRAL ESPECIALIZADA  
Dr. MAURO TORO AGUIRRE  
COORDINADOR TÉCNICO  
C.M.P. 27662 R.N.E. 13326

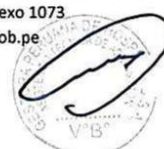





PERÚ Ministerio de Salud

Instituto Nacional de Salud del Niño – San Borja

"Decenio de la Igualdad de oportunidades para mujeres y hombres"  
"Año de la unidad, la paz y el desarrollo"

**FORMATO 02**

(Para uso obligatorio del CONTRATISTA, se presentará a la entrega del equipo)

**FICHA TÉCNICA**

DENOMINACIÓN DEL EQUIPO	MARCA	MODELO	N° O/C	N° DE SERIE

COMPONENTES DEL EQUIPO	MARCA	MODELO	N° DE SERIE



INSTITUTO NACIONAL DE SALUD DEL NIÑO - SAN BORJA  
UNIDAD DE ATENCIÓN ESPECIALIZADA EN NEONATOLOGÍA  
COORDINADOR TÉCNICO  
CAP 2022 RNE 11759

Firma y sello del Representante Técnico y/o  
Comercial y/o Legal de la Empresa

Firma y sello de un Representante del Área  
técnica del INSN-SB o Representante del  
Servicio de Asistencia Técnica de  
Adquisición de la Empresa Gestora Peruana  
de Hospitales



INSTITUTO NACIONAL DE SALUD DEL NIÑO - SAN BORJA  
UNIDAD DE ATENCIÓN ESPECIALIZADA EN NEONATOLOGÍA  
M.C. CRISTELLE PORTILLA URIBE  
Médico Pediatra  
SERVICIO DE EMERGENCIA  
C.M.P.: 40794 R.N.E.: 20319

Av. La Rosa Toro N° 1399 San Borja – Lima 41, Perú  
Telf: 230 0600 Anexo 1073  
www.insnsb.gob.pe

INSTITUTO NACIONAL DE SALUD DEL NIÑO - SAN BORJA  
UNIDAD DE ATENCIÓN ESPECIALIZADA EN NEONATOLOGÍA  
DR. MARCO TOLEDO AGUIRRE  
COORDINADOR TÉCNICO  
C.M.P. 50100





PERÚ

Ministerio  
de Salud

Instituto Nacional de  
Salud del Niño – San Borja

"Decenio de la Igualdad de oportunidades para mujeres y hombres"  
"Año de la unidad, la paz y el desarrollo"

**FORMATO 03-A**

**PROTOCOLO DE PRUEBAS (Para uso obligatorio del CONTRATISTA)**

PROCESO DE SELECCIÓN : N° ...../INSN-SB  
ÍTEM :  
DENOMINACIÓN :  
MARCA :  
MODELO :

N°	Descripción de la prueba	Procedimientos p/realizar cada prueba	Instrumentos, insumos y/o medios físicos a emplear (*)	Tiempo estimado de realización	Resultado – Valor esperado

(\*): El CONTRATISTA deberá suministrar los consumibles, fungibles, insumos y/o medios físicos a emplear en las pruebas, así como contar con los instrumentos de medición necesarios.



Firma y sello del Representante Técnico y/o  
Comercial y/o Legal de la Empresa

Firma y sello de un Representante del Área técnica  
del INSN-SB o Representante del Servicio de  
Asistencia Técnica de Adquisición de la Empresa  
Gestora Peruana de Hospitales

INSTITUTO NACIONAL DE SALUD DEL NIÑO - SAN BORJA  
UNIDAD DE ATENCIÓN ESPECIALIZADA  
COORDINADOR TÉCNICO  
C.M.P.: 40794 R.N.E.: 20119

41



INSTITUTO NACIONAL DE SALUD DEL NIÑO - SAN BORJA  
UNIDAD DE ATENCIÓN ESPECIALIZADA  
M.C. GRISELDA PORTILLA URIBE  
Médico Pediatra  
SERVICIO DE EMERGENCIA  
C.M.P.: 40794 R.N.E.: 20119

Av. La Rosa Toro N° 1399 San Borja – Lima 41, Perú  
Telf: 230 0600 Anexo 1073  
www.insnsb.gob.pe

INSTITUTO NACIONAL DE SALUD DEL NIÑO - SAN BORJA  
UNIDAD DE ATENCIÓN ESPECIALIZADA  
DR. MAURICIO AGUIRRE  
COORDINADOR TÉCNICO  
C.M.P.: 27689 R.N.E.: 19999





PERÚ Ministerio de Salud

Instituto Nacional de Salud del Niño – San Borja

"Decenio de la Igualdad de oportunidades para mujeres y hombres"  
"Año de la unidad, la paz y el desarrollo"

**FORMATO 03-B**

**RESULTADO DEL PROTOCOLO DE PRUEBAS (Para uso obligatorio del CONTRATISTA)**

PROCESO DE SELECCIÓN : N° ...../INSN-SB  
ÍTEM :  
DENOMINACIÓN :  
MARCA :  
MODELO :

N°	DESCRIPCIÓN DE LA PRUEBA	RESULTADO/VALOR ESPERADO	RESULTADO/VALOR OBTENIDO	CONFORME		OBSERVACIONES
				SI	NO	

(\*): El CONTRATISTA deberá suministrar los consumibles, fungibles, insumos y/o medios físicos a emplear en las pruebas, así como contar con los instrumentos de medición necesarios.



INSTITUTO NACIONAL DE SALUD DEL NIÑO - SAN BORJA  
UNIDAD DE ATENCIÓN ESPECIALIZADA EN EMERGENCIAS  
COORDINADOR TÉCNICO  
C.M.P.: 40794 R.N.E.: 20319

Firma y sello del Representante Técnico y/o Comercial y/o Legal de la Empresa

Firma y sello de un Representante del Área técnica del INSN-SB o Representante del Servicio de Asistencia Técnica de Adquisición de la Empresa Gestora Peruana de Hospitales

42



INSTITUTO NACIONAL DE SALUD DEL NIÑO - SAN BORJA  
UNIDAD DE ATENCIÓN ESPECIALIZADA EN EMERGENCIAS  
M.C. GRISSEL PORTILLO URIBE  
Médico Pediatra  
SERVICIO DE EMERGENCIA  
C.M.P.: 40794 R.N.E.: 20319

Av. La Rosa Toro N° 1399 San Borja – Lima 41, Perú  
Telf: 230 0600 Anexo 1073

www.insnsb.gob.pe

INSTITUTO NACIONAL DE SALUD DEL NIÑO - SAN BORJA  
UNIDAD DE ATENCIÓN ESPECIALIZADA EN EMERGENCIAS  
Dr. MAURO TOLEDO AGUIRRE  
COORDINADOR TÉCNICO

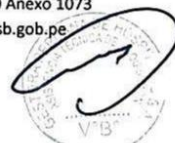





PERÚ Ministerio de Salud

Instituto Nacional de Salud del Niño – San Borja

"Decenio de la Igualdad de oportunidades para mujeres y hombres"  
"Año de la unidad, la paz y el desarrollo"

**FORMATO 04**

**FORMATO DE VALORIZACIÓN DE COMPONENTES, CONSUMIBLES, FUNGIBLES, ACCESORIOS E INSUMOS DE MAS ALTA ROTACIÓN**

ÍTEM N°  
DENOMINACIÓN  
MARCA  
MODELO

N°	DENOMINACIÓN	CÓDIGO DE PARTE	CARACTERÍSTICAS	PRECIO (NUEVOS SOLES INC. IGV)	OBSERVACIONES (INDICAR CRONOGRAMA REEMPLAZO) DE
<b>COMPONENTES</b>					
<b>CONSUMIBLES</b>					
<b>FUNGIBLES</b>					
<b>ACCESORIOS</b>					
<b>INSUMOS</b>					



(NOTA): De ser necesario adjuntar hojas adicionales.

INSTITUTO NACIONAL DE SALUD DEL NIÑO SAN BORJA  
UNIDAD DE ATENCIÓN INTEGRAL ESPECIALIZADA  
COORDINADORA TÉCNICA  
RUTH  
C.M.P. 20319 R.N.E. 11719

Firma y sello del Representante Técnico y/o  
Comercial y/o Legal de la Empresa

43



INSTITUTO NACIONAL DE SALUD DEL NIÑO SAN BORJA  
UNIDAD DE ATENCIÓN INTEGRAL ESPECIALIZADA  
M.C. GRISSEL PORTILLA URIBE  
Médico Pediatra  
SERVICIO DE EMERGENCIA  
C.M.P.: 40794 R.N.E.: 20319

Av. La Rosa Toro N° 1399 San Borja – Lima 41, Perú  
Telf: 230 0600 Anexo 1073  
www.insnsb.gob.pe

INSTITUTO NACIONAL DE SALUD DEL NIÑO SAN BORJA  
UNIDAD DE ATENCIÓN INTEGRAL ESPECIALIZADA  
DR. MAURO TOLIBO AGUIRRE  
COORDINADOR TÉCNICO





PERÚ Ministerio de Salud

Instituto Nacional de Salud del Niño – San Borja

"Decenio de la Igualdad de oportunidades para mujeres y hombres"  
"Año de la unidad, la paz y el desarrollo"

**FORMATO 05-A**

(Para uso obligatorio de los postores, será evaluado para la conformidad de la capacitación)

**DESARROLLO DEL PROGRAMA DE CAPACITACIÓN DE MANEJO, OPERACIÓN FUNCIONAL,**

EQUIPO	MARCA	MODELO	PROVEEDOR
NOMBRE DEL CAPACITADOR	NACIONALIDAD	EXPERIENCIA	
FECHA DE INICIO	FECHA DE TÉRMINO	DÍAS – HORARIO	
N°	TEMÁTICA DE LA CAPACITACION	HORAS	
1	Principios de Funcionamiento		
2	Operación de los Bienes y Equipamiento		
3	Explicación de los Componentes, Repuestos, Accesorios e Insumos		
4	Presentación y orientación en el Manejo de las partes de los bienes y equipamiento.		
5	Reconocimiento y empleo de los accesorios y componentes de los bienes y equipamiento		
6	Practica dirigida del empleo de los bienes y equipamiento, con reconocimiento de todos los componentes.		
7	Uso adecuado de accesorios de calibración de ser el caso (si lo indica el manual del bien), para el correcto funcionamiento del equipamiento.		
8	Seguridad de los bienes y equipamiento.		
9	Análisis y solución de fallas o eventos adversos comunes		
TOTAL DE HORAS			



Firma y sello del Instructor

Firma y sello del Área usuaria  
correspondiente al INSN-SB



Firma y sello del Representante Técnico y/o  
Comercial y/o Legal de la Empresa

Firma y sello de un Representante del Área  
técnica del INSN-SB o Representante del Servicio  
de Asistencia Técnica de Adquisición de la  
Empresa Gestora Peruana de Hospitales

44



INSN SB INSTITUTO NACIONAL DE SALUD DEL NIÑO - SAN BORJA  
UNIDAD DE ATENCIÓN ESPECIALIZADA  
M.C. CRISTIANE PORTILLA URIBE  
Médico Pediatra  
SERVICIO DE EMERGENCIA  
C.M.P.: 40794 R.N.E.: 20319

Av. La Rosa Toro N° 1399 San Borja – Lima 41, Perú  
Telf: 230 0600 Anexo 1073  
www.insnsb.gob.pe

INSN SB INSTITUTO NACIONAL DE SALUD DEL NIÑO - SAN BORJA  
UNIDAD DE ATENCIÓN ESPECIALIZADA  
DR. MAURO TOLDO AGUIRRE  
COORDINADOR TÉCNICO

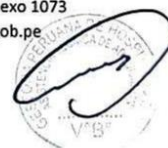



PERÚ Ministerio de Salud

Instituto Nacional de Salud del Niño – San Borja

"Decenio de la Igualdad de oportunidades para mujeres y hombres"  
"Año de la unidad, la paz y el desarrollo"

**FORMATO 05-B**

(Para uso obligatorio de los postores, será evaluado para la conformidad de la capacitación)

**DESARROLLO DEL PROGRAMA DE CAPACITACIÓN ESPECIALIZADA EN SERVICIO TÉCNICO DE MANTENIMIENTO Y REPARACIÓN DE EQUIPOS**

EQUIPO		MARCA	MODELO	CÓDIGO	PROVEEDOR
NOMBRE DEL EXPERTO			NACIONALIDAD	EXPERIENCIA	
FECHA DE INICIO		FECHA DE TÉRMINO		DÍAS – HORARIO	
N°	TEMÁTICA MINIMA DEL CURSO				HORAS
1	Presentación y orientación en el Manejo de los Equipos.				
2	Auto test necesario para el funcionamiento para equipos de ser el caso (si lo indica el manual del equipo).				
3	Reconocimiento y empleo de accesorios y componentes del equipo.				
4	Uso de herramientas dedicadas al servicio técnico del equipo.				
5	Actividades de mantenimiento preventivo de los equipos.				
6	Uso de insumos de limpieza exigidas por el fabricante para la conservación de los equipos.				
7	Detección de fallas y código de errores de los equipos.				
8	Manejo de los instrumentos y/o accesorios para calibración de los equipos que lo requieran.				
9	Seguridad eléctrica de los equipos y de los usuarios de los equipos.				
10	Cambio de repuestos de alta rotación en los equipos.				
11	Cambio de fusibles y elementos de seguridad del equipo.				
12	Evaluación: Examen Práctico de servicio técnico.				
TOTAL DE HORAS					



INSTITUTO NACIONAL DE SALUD DEL NIÑO  
UNIDAD DE ATENCIÓN ESPECIALIZADA  
ROSA TORO 1399 SAN BORJA  
LIMA 41, PERÚ  
CÓDIGO POSTAL 15000  
TEL: 230 0600 ANEXO 1073  
WWW.INSNSB.GOB.PE

Firma y sello del Instructor

Firma y sello del Área técnica del INS-SB

Firma y sello del Representante Técnico y/o  
Comercial y/o Legal de la Empresa

Firma y sello del Representante del  
Servicio de Asistencia Técnica de  
Adquisición de la Empresa Gestora  
Peruana de Hospitales

45



INSTITUTO NACIONAL DE SALUD DEL NIÑO - SAN BORJA  
UNIDAD DE ATENCIÓN ESPECIALIZADA  
M.C. GRISELDA PORTILLA URIBE  
Médico Pediatra  
SERVICIO DE EMERGENCIA  
C.M.P.: 40794 R.N.E.: 20319

Av. La Rosa Toro N° 1399 San Borja – Lima 41, Perú  
Telf: 230 0600 Anexo 1073  
www.insnsb.gob.pe

INSTITUTO NACIONAL DE SALUD DEL NIÑO - SAN BORJA  
UNIDAD DE ATENCIÓN ESPECIALIZADA  
Dr. MAURO TORO  
COORDINADOR DE ATENCIÓN

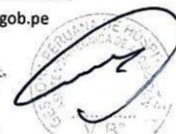





PERÚ Ministerio  
de Salud

Instituto Nacional de  
Salud del Niño – San Borja

"Decenio de la Igualdad de oportunidades para mujeres y hombres"  
"Año de la unidad, la paz y el desarrollo"

**FORMATO 06**

(Para uso obligatorio de los postores, será evaluado luego de la admisión de la propuesta)

**COMPROMISO DE SUMINISTRO DE INSUMOS, REPUESTOS Y ACCESORIOS**

Señores:  
**COMITÉ ESPECIAL /**  
**PROCESO DE SELECCIÓN: N°...../INSN-SB**  
**Presente:**

De nuestra consideración,

El que suscribe, don ..... identificado con DNI N° ....., representante  
Legal de ....., con RUC N°....., DECLARO BAJO  
JURAMENTO, suministrar insumos, materiales o repuestos por un periodo no menor de  
..... (INDICAR LOS AÑOS EN NÚMEROS Y LETRAS), años como  
mínimo, a partir de la fecha de la firma del Acta de Conformidad de la Recepción, Instalación y  
Pruebas Operativas, para el/los ITEM(S).....

Lima, ..... De..... del 20.....



Firma y sello del Representante Técnico y/o  
Comercial y/o Legal de la Empresa

INSTITUTO NACIONAL DE SALUD DEL NIÑO - SAN BORJA  
UNIDAD DE ATENCIÓN INTEGRAL ESPECIALIZADA  
ROSA TORO  
C.O.P. 20234 RNE 17789

46



insn  
INSTITUTO NACIONAL DE SALUD DEL NIÑO - SAN BORJA  
UNIDAD DE ATENCIÓN INTEGRAL ESPECIALIZADA  
M.C. GRISSELLE PORTILLA URIBE  
Médico Pediatra  
SERVICIO DE EMERGENCIA  
C.M.P.: 40794 R.N.E.: 20319

Av. La Rosa Toro N° 1399 San Borja – Lima 41, Perú  
Telf: 230 0600 Anexo 1073  
[www.insnsb.gob.pe](http://www.insnsb.gob.pe)

insn  
INSTITUTO NACIONAL DE SALUD DEL NIÑO - SAN BORJA  
UNIDAD DE ATENCIÓN INTEGRAL ESPECIALIZADA  
DR. MAURO TOLDO AGUIRRE  
COORDINADOR TÉCNICO

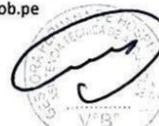



PERÚ

Ministerio  
de Salud

**Instituto Nacional de  
Salud del Niño – San Borja**

*"Decenio de la Igualdad de oportunidades para mujeres y hombres"*  
*"Año de la unidad, la paz y el desarrollo"*

**FORMATO 07**

(Para uso obligatorio del ganador de la buena pro)

	<b>MINISTERIO DE SALUD</b>				
PROGRAMA DE FORTALECIMIENTO DE SERVICIOS DE SALUD					
<b>ORDEN DE TRABAJO DE MANTENIMIENTO</b>					
DEPENDENCIA DE SALUD (1)		(Llenado por Oficina de Mantenimiento)			
		Nº (2)	Día (3)	Mes	Año
(Para ser llenado por la Dependencia Solicitante)					
AREA USUARIA (4)			UBICACION FISICA (5)		
DENOMINACION DEL EQUIPO (6)	MARCA (7)	MODELO	SERIE	COSTEO (8) PATRIMONIAL	
PROBLEMA PRESENTADO EN EL EQUIPO O INSTALACION (9)					
FIRMA Y SELLO DEL SOLICITANTE (10)		FECHA DE RECIBO		FIRMA Y SELLO DE RECEPCION (11)	
(Para ser llenado por la Oficina de Mantenimiento)					
DIAGNOSTICO TECNICO (12)			PRIMORDIAL (13)		
			MUY URGENTE <input type="checkbox"/>		
			URGENTE <input type="checkbox"/>		
			PROGRAMAR <input type="checkbox"/>		
JEFE/ ENCARGADO MANTENIMIENTO			FECHA		
MODALIDAD DE ATENCION (14)			PERSONAL PROPIO <input type="checkbox"/>		
			SERVICIO DE TERCEROS <input type="checkbox"/>		
DESCRIPCION DEL TRABAJO DE MANTENIMIENTO EJECUTADO (15)					
FECHA DE INICIO		FECHA DE TERMINO		GARANZIA DEL SERVICIO	
				COSTEO DEL SERVICIO	
RECOMENDACIONES DE USO Y MANTENIMIENTO (16)					



**INSITU** INSTITUTO NACIONAL DE SALUD DE LA SIERRA  
UNIDAD DE ATENCIÓN INTEGRAL EN SALUD DE CENTRO  
QUINUA, PERÚ

**ROJAS SANDOVAL RUTH**  
COORDINADORA TÉCNICA  
CNP 20234 RNE 11720

47



**insufi** UNIDAD DE REFERENCIA ANTITUBERCULOSA ESPECIALIZADA  
M.C. GRISELDA FORTILLA URIBE  
Médico Pediatra  
SERVICIO DE EMERGENCIA  
C.M.P.: 40794 R.N.E.: 20319

Av. La Rosa Toro N° 1399 San Borja – Lima 41, Perú

Telf; 230 0600 Anexo 1073

[www.insjsb.gob.pe](http://www.insjsb.gob.pe)

INSST INSTITUTO NACIONAL DE SALUD  
UNIDAD DE ATENCIÓN ESPECIALIZADA

Dr. MAURO TOLEDO AGUIRRE  
COORDINADOR TÉCNICO  
CNP 27602 RNE 13025





*"Decenio de la Igualdad de oportunidades para mujeres y hombres"*  
*"Año de la unidad, la paz y el desarrollo"*

**MINISTERIO  
DE SALUD**

PROGRAMA DE FORTALECIMIENTO DE SERVICIOS DE SALUD

## (PARA USO DE LA OFICINA DE MANTENIMIENTO)

[illegible]

COSTO POR MANO DE OBRA S/

[illegible]

**COSTO DE REPUESTOS Y MATERIALES S/**

(20) *u*.

COSTOS POR MANO DE OBRA:	
COSTOS POR REPUESTOS, ACCESORIOS Y MATERIALES	
OTROS GASTOS (Detallar):	
IMPUESTOS DE LEY:	
TOTAL GENERAL S/:	

TOTAL GENERAL SV.

FIRMA DEL EJECUTOR DE MANTENIMIENTO (21)	Vº Bº JEFE OFICINA DE MANTENIMIENTO (MNSA) (22)
--	---

Vº Bº JEFE OFICINA DE MANTENIMIENTO  
(MINSA) (22)

Telf: 230 0600 Anexo 1073

[www.insnsb.gob.pe](http://www.insnsb.gob.pe)

**insn** INSTITUTO NACIONAL DE SALUD • SAN BORJA  
UNIDAD DE ATENCIÓN INTEGRAL ESPECIALIZADA

M.C. CRISTALLE PORTILLA URIBE  
Médico Pediatra  
SERVICIO DE EMERGENCIA  
C.M.P.: 40794 R.N.E.: 20319

INSTITUTO NACIONAL DE SALUD DEL NIÑO - SAN BORJA  
Unidad de Diagnóstico y Referencia Epidemiológicos - ESPECIALIZADA

Dr. MAURO FOLIO AGUIRRE  
COORDINADOR TECNICO  
CNP 27002 RNE 13025





PERÚ Ministerio de Salud

Instituto Nacional de Salud del Niño – San Borja

"Decenio de la Igualdad de oportunidades para mujeres y hombres"  
"Año de la unidad, la paz y el desarrollo"

### ANEXO N° 1C

#### FLUJOGRAMA SOBRE EL INGRESO Y LINEAMIENTOS PARA PROVEEDORES EN EL AMBITO LABORAL – COVID-19

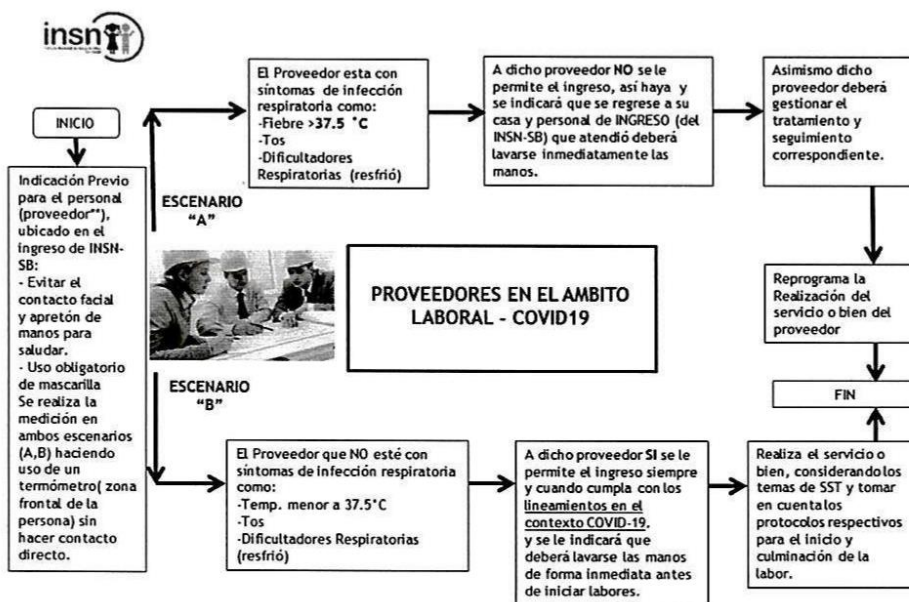

\*y el proveedor comunicará a la autoridad de su jurisdicción de su trabajador para el seguimiento de casos correspondientes (ojo).  
\*\*Proveedor: persona natural o jurídica que provee un bien o un servicio.



INSTITUTO NACIONAL DE SALUD DEL NIÑO - SAN BORJA  
MANAGER DE OPERACIONES Y LOGISTICA  
COORDINADORA TECNICA  
C.M.P. 40794 R.N.E. 20319

49



INSTITUTO NACIONAL DE SALUD DEL NIÑO - SAN BORJA  
UNIDAD DE ATENCION ESPECIALIZADA  
M.C. GISELLE PORTILLA URIBE  
Médico Pediatra  
SERVICIO DE EMERGENCIA  
C.M.P. 40794 R.N.E. 20319

Av. La Rosa Toro N° 1399 San Borja – Lima 41, Perú  
Telf: 230 0600 Anexo 1073  
www.insnsb.gob.pe

INSTITUTO NACIONAL DE SALUD DEL NIÑO - SAN BORJA  
UNIDAD DE ATENCION ESPECIALIZADA  
Dr. MAURO YOLIO AGUIRRE  
COORDINADOR DE ATENCION



PERÚ Ministerio de Salud

Instituto Nacional de Salud del Niño – San Borja

"Decenio de la Igualdad de oportunidades para mujeres y hombres"  
"Año de la unidad, la paz y el desarrollo"

**ANEXO N° 2C**

**FICHA DE SINTOMATOLOGÍA COVID - 19**  
**Declaración Jurada**

He recibido explicación del objetivo de esta evaluación y me comprometo a responder con la verdad.

Entidad Pública: Instituto Nacional de Salud del Niño - San Borja  
RUC: 20552196725

Apellidos y Nombres: \_\_\_\_\_

Área de Trabajo: \_\_\_\_\_

DNI: \_\_\_\_\_ Número (celular): \_\_\_\_\_

Dirección: \_\_\_\_\_

En los últimos 14 días calendario ha tenido alguno de los siguientes síntomas:

1. Sensación de alza térmico o Fiebre

2. Tos, estornudos o dificultad para respirar

3. Expectoración o flema amarilla o verdosa

4. Pérdida de Gusto y/o Olfato

5. Contacto con persona(s) con un caso confirmado de COVID-19

6. Está tomando alguna medicación

(Detallar cual o cuales): \_\_\_\_\_

SI	NO
<input type="checkbox"/>	<input type="checkbox"/>
<input type="checkbox"/>	<input type="checkbox"/>
<input type="checkbox"/>	<input type="checkbox"/>
<input type="checkbox"/>	<input type="checkbox"/>
<input type="checkbox"/>	<input type="checkbox"/>
<input type="checkbox"/>	<input type="checkbox"/>



Todos los datos expresados en esta fecha constituyen declaración jurada de mi parte.  
He sido informado que de omitir o falsear información puedo perjudicar la salud de mis compañeros, y la mía propia, lo cual de constituir una falta grave a la salud pública, asumo sus consecuencias.

Fecha: \_\_\_\_\_

Firma: \_\_\_\_\_

INSTITUTO NACIONAL DE SALUD DEL NIÑO SAN BORJA  
UNIDAD DE ATENCIÓN ESPECIALIZADA  
CALLE ROSA TORO N° 1399 SAN BORJA  
LIMA 41, PERÚ  
RUC: 20552196725  
CÓDIGO QR: 2023-01-17-1730

50



insnti INSTITUTO NACIONAL DE SALUD DEL NIÑO - SAN BORJA  
UNIDAD DE ATENCIÓN ESPECIALIZADA  
M.C. GRISELLE PORTILLA URIBE  
Médico Pediatra  
SERVICIO DE EMERGENCIA  
C.M.P.: 40794 R.N.E.: 20319

Av. La Rosa Toro N° 1399 San Borja – Lima 41, Perú  
Telf: 230 0600 Anexo 1073

www.insnsb.gob.pe

insnti INSTITUTO NACIONAL DE SALUD DEL NIÑO - SAN BORJA  
UNIDAD DE ATENCIÓN ESPECIALIZADA  
Dr. MAURO TOLEDO AGUIRRE  
COORDINADOR TÉCNICO  
CMP 27682 RNE 13026

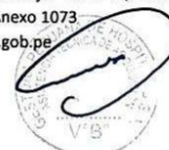



PERÚ Ministerio  
de Salud

Instituto Nacional de  
Salud del Niño – San Borja

"Decenio de la Igualdad de oportunidades para mujeres y hombres"  
"Año de la unidad, la paz y el desarrollo"

**ANEXO N° 3C**

**DECLARACIÓN JURADA DE NO PRESENTAR FACTORES DE RIESGO PARA COVID-19**

Yo, \_\_\_\_\_ identificado con DNI N° \_\_\_\_\_, con Teléfono  
Celular N° \_\_\_\_\_, domicilio real en \_\_\_\_\_ actualmente  
desempeñándome como \_\_\_\_\_, en la unidad/ área/ servicio de \_\_\_\_\_.

DECLARO BAJO JURAMENTO, que los datos proporcionados en el presente documento son  
verdaderos, que habiendo sido informado de la normativa vigente NO presento factores de riesgo  
para COVID-19.

Fecha, \_\_\_\_\_

Firma: \_\_\_\_\_

APELLIDOS Y NOMBRES: \_\_\_\_\_

DNI: \_\_\_\_\_



INSTITUTO NACIONAL DE SALUD DEL NIÑO SAN BORJA  
UNIDAD DE ATENCIÓN INTEGRAL ESPECIALIZADA  
QUIRÓFANO  
ROSA TORO  
C.M.P. 40794 R.N.E. 203119

51



INSTITUTO NACIONAL DE SALUD DEL NIÑO SAN BORJA  
UNIDAD DE ATENCIÓN INTEGRAL ESPECIALIZADA  
M.C. GRISELDA PARTILLA URIBE  
Médico Pediatra  
SERVICIO DE EMERGENCIA  
C.M.P.: 40794 R.N.E.: 203119

Av. La Rosa Toro N° 1399 San Borja – Lima 41, Perú  
Telf: 230 0600 Anexo 1073

INSTITUTO NACIONAL DE SALUD DEL NIÑO SAN BORJA  
UNIDAD DE ATENCIÓN INTEGRAL ESPECIALIZADA  
www.insnsb.gob.pe  
DR. MAURO TORRES AGUIRRE  
COORDINADOR TÉCNICO  
CIAP 27002 R.N.E. 13026





PERÚ Ministerio de Salud

Instituto Nacional de Salud del Niño – San Borja

"Decenio de la Igualdad de oportunidades para mujeres y hombres"  
"Año de la unidad, la paz y el desarrollo"

#### ANEXO N°4C

##### Declaración Jurada del documento PLAN PARA LA VIGILANCIA, PREVENCIÓN Y CONTROL DE COVID-19 EN EL TRABAJO

Yo, \_\_\_\_\_, con RUC N° \_\_\_\_\_, de la empresa \_\_\_\_\_, que realizará actividades de \_\_\_\_\_, declaro que tengo conocimiento en la aplicación del Plan denominado Plan para la Vigilancia, Prevención y Control de COVID-19 en el trabajo (propio), alineados bajo el marco vigente establecidos por MINSA.

Este documento estará disponible según la normativa vigente y podrán ser representados al Instituto Nacional de Salud del Niño - San Borja cuando lo requiera.

Declaro bajo juramento que la información precedente suministrada es auténtica, y toma conocimiento de que cualquier falsedad, omisión o inexactitud en la misma, deliberada o no, en asumir las consecuencias respectivas.

Firma

Gerente General y/o Representante Legal:  
Razón Social/Nombre:  
RUC/DNI:  
Fecha:



INSTITUTO NACIONAL DE SALUD DEL NIÑO - SAN BORJA  
UNIDAD DE ATENCIÓN INTEGRAL ESPECIALIZADA  
ROJAS SANDOVAL RUTH  
C.M.P. 27622 R.N.E. 13029

52



INSTITUTO NACIONAL DE SALUD DEL NIÑO - SAN BORJA  
UNIDAD DE ATENCIÓN INTEGRAL ESPECIALIZADA  
M.C. PRISCILLA PORTILLA URIBE  
Médico Pediatra  
SERVICIO DE EMERGENCIA  
C.M.P. 40794 R.N.E. 20319

Av. La Rosa Toro N° 1399 San Borja – Lima 41, Perú  
Telf: 230 0600 Anexo 1073

www.insnsb.gob.pe

INSTITUTO NACIONAL DE SALUD DEL NIÑO - SAN BORJA  
UNIDAD DE ATENCIÓN INTEGRAL ESPECIALIZADA

Dr. MAURO TOLDO AGUIRRE  
COORDINADOR TÉCNICO  
C.M.P. 27622 R.N.E. 13029



PERÚ

Ministerio  
de Salud

Instituto Nacional de  
Salud del Niño – San Borja

"Decenio de la Igualdad de oportunidades para mujeres y hombres"  
"Año de la unidad, la paz y el desarrollo"

#### ANEXO N°5C

#### PAUTAS DE INGRESO GENERAL PARA EL PERSONAL ADMINISTRATIVO/OPERATIVO- ASISTENCIAL Y PROVEEDORES/VISITAS AL INSN-SB



Uso Obligatorio de Mascarilla



Limpie la planta de su calzado en la  
zona de desinfección



Toma de Temperatura

(Usando termómetro de aproximación)

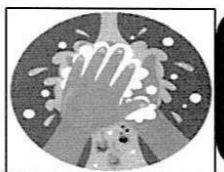

Antes de iniciar labores,  
"Lávese las manos con agua y con jabón y  
repetir esto constantemente/aplicar  
desinfección de las manos".

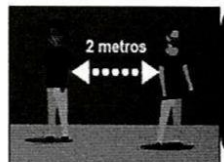

Siempre mantener el  
distanciamiento social



No compartir el Uso del  
lapicero/lápiz



INSTITUTO NACIONAL DE SALUD DEL NIÑO - SAN BORJA  
UNIDAD DE ATENCIÓN ESPECIALIZADA  
ROSA TORO N° 1399  
C.M.P. 40794 R.N.E. 20119



insnf INSTITUTO NACIONAL DE SALUD DEL NIÑO - SAN BORJA  
UNIDAD DE ATENCIÓN ESPECIALIZADA  
M.C. GRISELLE FORTILLA URIBE  
Médico Pediatra  
SERVICIO DE EMERGENCIA  
C.M.P. 40794 R.N.E. 20119

Av. La Rosa Toro N° 1399 San Borja – Lima 41, Perú  
Telf: 230 0600 Anexo 1073  
www.insnsb.gob.pe  
insnf INSTITUTO NACIONAL DE SALUD DEL NIÑO - SAN BORJA  
UNIDAD DE ATENCIÓN ESPECIALIZADA  
Dr. MAURICIO AGUIRRE  
COORDINADOR TÉCNICO  
C.M.P. 27002 R.N.E. 19096



PERÚ Ministerio de Salud

Instituto Nacional de Salud del Niño – San Borja

"Decenio de la Igualdad de oportunidades para mujeres y hombres"  
"Año de la unidad, la paz y el desarrollo"

#### ANEXO N°5 B

#### REQUISITOS OBLIGATORIOS DE SST PARA PROVEEDORES DE SERVICIOS DE RIESGO TIPO 1 (ADMINISTRATIVOS PERMANENTES Y OPERATIVOS EVENTUALES O PERMANENTES)

1. No ingresar a las instalaciones del INSN -SB, bajo los efectos de bebidas alcohólicas y drogas.
2. Al trasladarse por escaleras, no correr y no tener ocupada ambas manos.
3. Respetar los aforos de las áreas donde indique y obedecer siempre los avisos de seguridad.
4. De ingresar con productos químicos, deberá contar con las hojas de seguridad (MSDS) de los productos. Con la finalidad de llevar un control ambiental y de seguridad, se listan los materiales y sustancias prohibidas en el cuadro adjunto (\*).
5. Los residuos no peligrosos generados durante la ejecución del servicio, deberán ser segregados de acuerdo al código de colores indicado por INSN - SB. En caso de generar residuos peligrosos, deberán asumir la gestión de la disposición final, debiendo acreditar lo señalado en tanto INSN - SB lo requiera.
6. No obstruir las zonas seguras, salidas de evacuación y equipos de emergencia.
7. Ante emergencias ocurridas en las instalaciones del INSN - SB, (incendios, sismos, etc.), el personal deberá seguir las indicaciones de los brigadistas y personal de INSN - SB.
8. Participar de la inducción y reuniones de seguridad al que sea convocado, para las situaciones que se consideren necesarias.
9. Comunicar inmediatamente sobre cualquier condición que pueda poner en riesgo la seguridad del personal.
10. En caso de ocurrir un incidente/accidente, éste deberá ser comunicado al responsable del servicio o contrato.
11. Involucrarse en el control preventivo de las actividades del contrato o servicio, que permitan la protección de la vida y la salud de sus trabajadores.
12. Conocer y dar a conocer a su personal, las normas aplicables a la empresa contenidas en este procedimiento.
13. En caso el proveedor subcontrate los servicios aplicarán los mismos lineamientos del presente procedimiento, adjuntando el anexo que corresponda.
14. Es responsable del estricto cumplimiento de sus obligaciones legales y contractuales.



INSTITUTO NACIONAL DE SALUD DEL NIÑO  
UNIDAD DE ATENCIÓN ESPECIALIZADA DE CENTRO  
SALUD DEL NIÑO  
Rosa Toro N° 1399, San Borja, Lima 41  
C.O.P. 20534 RNE 11719



insntf INSTITUTO NACIONAL DE SALUD DEL NIÑO - SAN BORJA  
UNIDAD DE ATENCIÓN ESPECIALIZADA  
M.C. GABRIELA PORTILLA URIBE  
Médico Pediatra  
SERVICIO DE EMERGENCIA  
C.M.P.: 40794 R.N.E.: 20319

Av. La Rosa Toro N° 1399 San Borja – Lima 41, Perú

Tel: 230 0600 Anexo 1073

[www.insnsb.gob.pe](http://www.insnsb.gob.pe)

insntf INSTITUTO NACIONAL DE SALUD DEL NIÑO - SAN BORJA  
UNIDAD DE ATENCIÓN ESPECIALIZADA  
Dr. MAURO TOLDO AGUIRRE  
COORDINADOR TÉCNICO  
C.M.P. 27602 RNE 18025

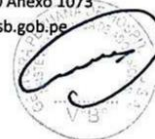





PERÚ

Ministerio de Salud

Instituto Nacional de  
Salud del Niño – San Borja

"Decenio de la Igualdad de oportunidades para mujeres y hombres"  
"Año de la unidad, la paz y el desarrollo"

N°	(*) Materiales y sustancias prohibidas
1	Kerosene
2	Ácido muriático
3	Mantas térmicas de asbesto sin protección superficial de aluminio
4	Uso de sustancias que agotan la capa de ozono (SAO)
5	Aerosol con propelentes clorofluorcarbonado
6	Aceites dieléctricos con policlorobifenilos (PCB)

Para el caso del proveedor y para el caso que el mismo subcontrate, aplican los mismos siguientes lineamientos:



INSTITUTO NACIONAL DE SALUD DEL NIÑO SAN BORJA  
UNIDAD DE ATENCIÓN Y REFERENCIA ESPECIALIZADA DE CENTRO  
ROSA TORO N° 1399  
C.M.P.: 40794 R.N.E.: 20319

55



INSTITUTO NACIONAL DE SALUD DEL NIÑO SAN BORJA  
UNIDAD DE ATENCIÓN Y REFERENCIA ESPECIALIZADA  
M.C. GISELE PORTILLA URIBE  
Médico Pediatra  
SERVICIO DE EMERGENCIA  
C.M.P.: 40794 R.N.E.: 20319

Av. La Rosa Toro N° 1399 San Borja – Lima 41, Perú

Telf: 230 0600 Anexo 1073

[www.insnsb.gob.pe](http://www.insnsb.gob.pe)

INSTITUTO NACIONAL DE SALUD DEL NIÑO SAN BORJA  
UNIDAD DE ATENCIÓN Y REFERENCIA ESPECIALIZADA  
DR. MAURO TORRES AGUIRRE  
COORDINADOR TÉCNICO  
C.M.P. 27602 R.N.E. 13026



PERÚ Ministerio de Salud

Instituto Nacional de Salud del Niño – San Borja

"Decenio de la Igualdad de oportunidades para mujeres y hombres"  
"Año de la unidad, la paz y el desarrollo"

Requisitos	Documentos a Entregar
El proveedor deberá de tener de conocimiento de los peligros y riesgos a los cuales está expuesto. "Los controles que figuren en esta matriz serán los controles que el proveedor deberá implementar (equipos de protección personal, señalética, evidencia de mantenimiento, etc.).	Matriz IPERC, la cual se presentará al responsable del servicio (área usuaria) con una anticipación mínimo de 2 días calendarios antes de firmado contrato o generación de Orden de Servicio (OS)/Compra (OC).
Examen médico ocupacional Ley 29783 Ley de SST	Certificado de Aptitud médica (trabajo rutinario/no rutinario).
Contar con un listado actualizado de las personas del servicio.	Lista de Personas del servicio. Anexo 5G
El proveedor deberá adjuntar SCTR del personal que realizará la actividad. La póliza debe ser de pensión y salud, y deberá estar vigente. Así mismo el DNI debe estar vigente.	El proveedor debe enviar copia de SCTR al responsable del servicio de INSN -SB (área usuaria). En el SCTR debe figurar el DNI de los trabajadores. Estos documentos deben entregarse con una anticipación de 2 días hábiles al ESST y al responsable del servicio para su validación antes de firmado contrato o generación de Orden de Servicio (OS)/Compra (OC).
Informar al INSN -SB de cualquier lesión sufrida por su personal y los incidentes con impacto ambiental, de ocurrir.	Informe de Investigación de Accidente/Incidente de Trabajo (de ocurrir) y Registro de estadísticas de SST (de ocurrir)
<i>*Aquellos proveedores que desarrollen labores dentro de las instalaciones del INSN -SB, mayores a 1 año ininterrumpidos adicional a lo mencionado deberán presentar al responsable del área usuaria con un plazo máximo de 2 (dos) días calendario después de haber firmado contrato o generación de Orden de Servicio (OS)/Compra (OC) estos dos puntos:</i>	
Plan Anual de SST	Modelo de Declaración Jurada de documentos requeridos (Anexo.5E).
RISST siempre y cuando sean más de 20 personas destacadas.	



INSTITUTO NACIONAL DE SALUD DEL NIÑO - SAN BORJA  
UNIDAD DE ATENCIÓN ESPECIALIZADA  
COORDINACIÓN TÉCNICA  
C.M.P. 40794 R.N.E. 20319

- \* La documentación solicitada debe estar disponible según normativa vigente (Ley 29783) y cuando INSN -SB lo requiera.
- \*La documentación solicitada deberá contar con vigencia de acuerdo a las normativas legales nacionales vigentes.
- \* En todas actividades por parte de los proveedores se debe tener los EPPs de acuerdo a los riesgos específicos de dichas actividades.

# Para trabajos de desratización y fumigación con gel se deberá cumplir lo siguiente:

56



INSTITUTO NACIONAL DE SALUD DEL NIÑO - SAN BORJA  
UNIDAD DE ATENCIÓN ESPECIALIZADA  
M.C. CRISTELLE PORTILLA URIBE  
Médica Pediatra  
SERVICIO DE EMERGENCIA  
C.M.P. 40794 R.N.E. 20319

Av. La Rosa Toro N° 1399 San Borja – Lima 41, Perú

Telf: 230 0600 Anexo 1073

www.insnsb.gob.pe



INSTITUTO NACIONAL DE SALUD DEL NIÑO - SAN BORJA  
UNIDAD DE ATENCIÓN ESPECIALIZADA  
COORDINACIÓN TÉCNICA  
Dr. MAURO TAPIA AGUIRRE  
COORDINADOR TECNICO  
C.M.P. 27662 R.N.E. 13026





PERÚ Ministerio de Salud

Instituto Nacional de Salud del Niño – San Borja

"Decenio de la Igualdad de oportunidades para mujeres y hombres"  
"Año de la unidad, la paz y el desarrollo"

**ANEXO 5G**

**MODELO DE LISTADO DE PERSONAL**

N°	Nombres y apellidos	Cargo	DNI	Firma	Número telefónico	Vigencia de la póliza	N° de la póliza	Nombre de la empresa de la póliza
1								
2								
3								
4								
5								
6								
7								
8								
9								
10								
.								
.								
.								

Razón Social/Nombre:

Nombre del Servicio/bien:

Fecha:



ROSA TORO N° 1399 SAN BORJA  
LIMA 41, PERÚ  
Telf: 230 0600 Anexo 1073  
www.insnsb.gob.pe



INSNSB INSTITUTO NACIONAL DE SALUD DEL NIÑO - SAN BORJA  
UNIDAD DE ATENCIÓN INTEGRAL ESPECIALIZADA  
M.C. CRISTELLE PORTILLA URIBE  
Médico Pediatra  
SERVICIO DE EMERGENCIA  
C.M.P.: 40794 R.N.E.: 20319

Av. La Rosa Toro N° 1399 San Borja – Lima 41, Perú

Telf: 230 0600 Anexo 1073

www.insnsb.gob.pe



INSNSB INSTITUTO NACIONAL DE SALUD DEL NIÑO - SAN BORJA  
UNIDAD DE ATENCIÓN INTEGRAL ESPECIALIZADA  
Dr. MAURICIO AGUIRRE  
COORDINADOR TÉCNICO  
C.M.P. 27602 R.N.E. 13026

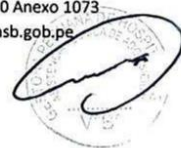





PERÚ Ministerio de Salud

Instituto Nacional de Salud del Niño – San Borja

"Decenio de la Igualdad de oportunidades para mujeres y hombres"  
"Año de la unidad, la paz y el desarrollo"

#### ANEXO 5E

##### MODELO DE DECLARACION JURADA DE DOCUMENTOS MINIMOS REQUERIDOS DE SST

Yo \_\_\_\_\_, con RUC \_\_\_\_\_, de la empresa \_\_\_\_\_, que realizará actividades de \_\_\_\_\_ par el área/unidad de \_\_\_\_\_ del INSN-SB, declaro que tengo conocimiento y soy consecuente en la aplicación de los siguientes documentos establecidos en la Ley de Seguridad y Salud en el Trabajo – Ley N° 29783, sus modificatorias y las normas asociadas a éstas

1. Programa Anual de seguridad y Salud en el Trabajo (PASST)
2. Los Registros de: a) Accidentes de trabajo, enfermedades ocupacionales, incidentes peligrosos y otros incidentes, en el que deben constar la investigación y las medidas correctivas, b) Exámenes médicos ocupacionales, c) Monitoreo de agentes físicos, químicos, biológicos, psicosociales y factores de riesgo disergonómico, d) Inspecciones internas de seguridad y salud en el trabajo, e) Estadísticas de seguridad y salud, f) Equipos de seguridad o emergencia, g) Inducción, capacitación, entrenamiento y simulacros de emergencia y h) Auditorías.
3. El Informe de Investigación de Accidentes/Incidente de Trabajo (de ocurrir y complementaria al numeral 2 inciso a).
4. Plan de emergencia
5. RISST siempre y cuando sean más de 20 personas destacadas.
6. Otros controles que se necesiten a fin de asegurar la normativa vigente y podrán ser presentados al INSN-SB cuando lo requiera.

Asimismo, es mi responsabilidad requerir las medidas de seguridad de acuerdo a la normativa legal vigente y ceñirme a su cumplimiento. En caso, no se me proporcione las medidas de seguridad para realizar el servicio lo evaluare bajo mi responsabilidad el realizarlas, e informare inmediatamente al INSN-SB, en caso dichas medidas de seguridad no se cumplieren, inhibiéndome de realizarlas.

Declaro bajo juramento que la información precedente suministrada es auténtica, y toma conocimiento de que cualquier falsedad, omisión o inexactitud en la misma deliberada o no, invalidará el contrato.



Firma

Gerente General y/o Representante legal:

Razón Social/ Nombre:

RUC/DNI

Fecha:

INSTITUTO NACIONAL DE SALUD DEL NIÑO - SAN BORJA  
UNIDAD DE ATENCIÓN ESPECIALIZADA  
COORDINADOR TÉCNICO  
ROSA TORO N° 1399  
LIMA 41, PERÚ



Av. La Rosa Toro N° 1399 San Borja – Lima 41, Perú

Tel: 230 0600 Anexo 1073

www.insnsb.gob.pe



**Importante**

*Para determinar que los postores cuentan con las capacidades necesarias para ejecutar el contrato, el comité de selección incorpora los requisitos de calificación previstos por el área usuaria en el requerimiento, no pudiendo incluirse requisitos adicionales, ni distintos a los siguientes:*

**3.2. REQUISITOS DE CALIFICACIÓN**

A	EXPERIENCIA DEL POSTOR EN LA ESPECIALIDAD
	<p><u>Requisitos:</u></p> <p>El postor debe acreditar un monto facturado acumulado equivalente a <b>S/ 30'000,000.00 (Treinta millones y 00/100 soles)</b><sup>30</sup>, por la venta de bienes iguales o similares al objeto de la convocatoria, durante los ocho (8) años anteriores a la fecha de la presentación de ofertas que se computarán desde la fecha de la conformidad o emisión del comprobante de pago, según corresponda.</p> <p>Se consideran bienes similares a los siguientes Ventilador Mecánico en General.</p> <p><u>Acreditación:</u></p> <p>La experiencia del postor en la especialidad se acreditará con copia simple de (i) contratos u órdenes de compra, y su respectiva conformidad o constancia de prestación; o (ii) comprobantes de pago cuya cancelación se acredite documental y fehacientemente, con voucher de depósito, nota de abono, reporte de estado de cuenta, cualquier otro documento emitido por Entidad del sistema financiero que acredite el abono o mediante cancelación en el mismo comprobante de pago<sup>31</sup>, correspondientes a un máximo de veinte (20) contrataciones.</p> <p>En caso los postores presenten varios comprobantes de pago para acreditar una sola contratación, se debe acreditar que corresponden a dicha contratación; de lo contrario, se asumirá que los comprobantes acreditan contrataciones independientes, en cuyo caso solo se considerará, para la evaluación, las veinte (20) primeras contrataciones indicadas en el <b>Anexo N° 8</b> referido a la Experiencia del Postor en la Especialidad.</p> <p>En el caso de suministro, solo se considera como experiencia la parte del contrato que haya sido ejecutada durante los ocho (8) años anteriores a la fecha de presentación de ofertas, debiendo adjuntarse copia de las conformidades correspondientes a tal parte o los respectivos comprobantes de pago cancelados.</p> <p>En los casos que se acredite experiencia adquirida en consorcio, debe presentarse la promesa de consorcio o el contrato de consorcio del cual se desprenda fehacientemente el porcentaje de las obligaciones que se asumió en el contrato presentado; de lo contrario, no se computará la experiencia proveniente de dicho contrato.</p> <p>Asimismo, cuando se presenten contratos derivados de procesos de selección convocados antes del 20.09.2012, la calificación se ceñirá al método descrito en la Directiva "Participación de Proveedores en Consorcio en las Contrataciones del Estado", debiendo presumirse que el porcentaje de las obligaciones equivale al porcentaje de participación de la promesa de consorcio o del contrato de consorcio. En caso que en dichos documentos no se consigne el porcentaje de participación se presumirá que las obligaciones se ejecutaron en partes iguales.</p> <p>Si el titular de la experiencia no es el postor, consignar si dicha experiencia corresponde a la matriz en caso que el postor sea sucursal, o fue transmitida por reorganización societaria, debiendo acompañar la documentación sustentatoria correspondiente.</p> <p>Si el postor acredita experiencia de otra persona jurídica como consecuencia de una reorganización societaria, debe presentar adicionalmente el <b>Anexo N° 9</b>.</p> <p>Cuando en los contratos, órdenes de compra o comprobantes de pago el monto facturado se encuentre expresado en moneda extranjera, debe indicarse el tipo de cambio venta publicado por la Superintendencia de Banca, Seguros y AFP correspondiente a la fecha de suscripción del contrato, de emisión de la orden de compra o de cancelación del comprobante de pago, según corresponda.</p>

<sup>30</sup> Absolución de consulta N° 35 y observaciones N° 117 y 139 del Pliego de Absolución.

<sup>31</sup> Cabe precisar que, de acuerdo con la **Resolución N° 0065-2018-TCE-S1 del Tribunal de Contrataciones del Estado**:

*"... el solo sello de cancelado en el comprobante, cuando ha sido colocado por el propio postor, no puede ser considerado como una acreditación que produzca fehaciencia en relación a que se encuentra cancelado. Admitir ello equivaldría a considerar como válida la sola declaración del postor afirmando que el comprobante de pago ha sido cancelado"*

*(...)*

*"Situación diferente se suscita ante el sello colocado por el cliente del postor [sea utilizando el término "cancelado" o "pagado"] supuesto en el cual sí se contaría con la declaración de un tercero que brinde certeza, ante la cual debiera reconocerse la validez de la experiencia".*

Sin perjuicio de lo anterior, los postores deben llenar y presentar el **Anexo N° 8** referido a la Experiencia del Postor en la Especialidad.

**Importante**

*En el caso de consorcios, solo se considera la experiencia de aquellos integrantes que se hayan comprometido, según la promesa de consorcio, a ejecutar el objeto materia de la convocatoria, conforme a la Directiva "Participación de Proveedores en Consorcio en las Contrataciones del Estado".*

**Importante para la Entidad**

*En caso que el objeto de la convocatoria sea la adquisición de bienes bajo la modalidad de ejecución llave en mano, cuando se requiera personal para la instalación y puesta en funcionamiento, y se haya considerado que éste es personal clave, se puede incluir el siguiente requisito de calificación:*

**Esta nota deberá ser eliminada una vez culminada la elaboración de las bases, así como el requisito de calificación, si este no ha sido incluido**

B	CAPACIDAD TÉCNICA Y PROFESIONAL
B.1	EXPERIENCIA DEL PERSONAL CLAVE
	<p><u>Requisitos:</u></p> <p>Un (01) Profesional o Bachiller en Ingeniería electrónica o biomédica o mecatrónica o mecánica</p> <p>Experiencia mínima de cuatro (4) años en trabajos de mantenimiento, instalación y/o reparación de ventilador mecánico en general <sup>32</sup></p> <p><u>Acreditación:</u></p> <p>La experiencia del personal clave se acreditará con cualquiera de los siguientes documentos: (i) copia simple de contratos y su respectiva conformidad o (ii) constancias o (iii) certificados o (iv) cualquier otra documentación que, de manera fehaciente demuestre la experiencia del personal propuesto.</p> <div><p><b>Importante</b></p><ul style="list-style-type: none"><li><i>El tiempo de experiencia mínimo debe ser razonable y congruente con el periodo en el cual el personal ejecutará las actividades para las que se le requiere, de forma tal que no constituya una restricción a la participación de postores.</i></li><li><i>Los documentos que acreditan la experiencia deben incluir los nombres y apellidos del personal clave, el cargo desempeñado, el plazo de la prestación indicando el día, mes y año de inicio y culminación, el nombre de la Entidad u organización que emite el documento, la fecha de emisión y nombres y apellidos de quien suscribe el documento.</i></li><li><i>En caso los documentos para acreditar la experiencia establezcan el plazo de la experiencia adquirida por el personal clave en meses sin especificar los días se debe considerar el mes completo.</i></li><li><i>Se considerará aquella experiencia que no tenga una antigüedad mayor a veinticinco (25) años anteriores a la fecha de la presentación de ofertas.</i></li></ul></div>

**Importante**

<sup>32</sup> Absolución de consulta N° 5 del Pliego de Absolución.



- *Si como resultado de una consulta u observación corresponde precisarse o ajustarse el requerimiento, se solicita la autorización del área usuaria y se pone de conocimiento de tal hecho a la dependencia que aprobó el expediente de contratación, de conformidad con el numeral 72.3 del artículo 72 del Reglamento.*
- *El cumplimiento de las Especificaciones Técnicas se realiza mediante la presentación de una declaración jurada. De ser el caso, adicionalmente la Entidad puede solicitar documentación que acredite el cumplimiento del algún componente de las características y/o requisitos funcionales. Para dicho efecto, consignará de manera detallada los documentos que deben presentar los postores en el literal e) del numeral 2.2.1.1 de esta sección de las bases.*
- *Los requisitos de calificación determinan si los postores cuentan con las capacidades necesarias para ejecutar el contrato, lo que debe ser acreditado documentalmente, y no mediante declaración jurada.*

## CAPÍTULO IV FACTORES DE EVALUACIÓN

La evaluación se realiza sobre la base de cien (100) puntos.

Para determinar la oferta con el mejor puntaje y el orden de prelación de las ofertas, se considera lo siguiente:

FACTOR DE EVALUACIÓN	PUNTAJE / METODOLOGÍA PARA SU ASIGNACIÓN
<b>A. PRECIO</b>	
<p><u>Evaluación:</u></p> <p>Se evaluará considerando el precio ofertado por el postor.</p> <p><u>Acreditación:</u></p> <p>Se acreditará mediante el documento que contiene el precio de la oferta (<b>Anexo N° 6</b>).</p>	<p>La evaluación consistirá en otorgar el máximo puntaje a la oferta de precio más bajo y otorgar a las demás ofertas puntajes inversamente proporcionales a sus respectivos precios, según la siguiente fórmula:</p> $P_i = \frac{O_m \times PMP}{O_i}$ <p>i = Oferta  <i>P<sub>i</sub></i> = Puntaje de la oferta a evaluar  <i>O<sub>i</sub></i> = Precio i  <i>O<sub>m</sub></i> = Precio de la oferta más baja  PMP = Puntaje máximo del precio</p> <p style="text-align: right;"><b>[De 80] puntos</b></p>

OTROS FACTORES DE EVALUACIÓN	[20] puntos
<b>B. PLAZO DE ENTREGA<sup>33</sup></b>	
<p><u>Evaluación:</u></p> <p>Se evaluará en función al plazo de entrega ofertado, el cual debe mejorar el plazo de entrega establecido en las Especificaciones Técnicas.</p> <p><u>Acreditación:</u></p> <p>Se acreditará mediante la presentación de declaración jurada de plazo de entrega. (<b>Anexo N° 4</b>)</p> <div style="border: 1px solid black; padding: 5px; margin-top: 10px;"> <p><b>Importante</b></p> <p><i>En el caso de la modalidad de ejecución llave en mano el plazo de entrega incluye además la instalación y puesta en funcionamiento.</i></p> </div>	<p>De 55 hasta 51 días calendario: <b>[05] puntos</b></p> <p>De 50 hasta 45 días calendario: <b>[10] puntos</b></p>
<b>C. GARANTÍA COMERCIAL DEL POSTOR<sup>34</sup></b>	
<p><u>Evaluación:</u></p> <p>Se evaluará en función al tiempo de garantía comercial ofertada, el cual debe superar el tiempo mínimo de garantía exigido en las Especificaciones Técnicas.</p> <p><u>Acreditación:</u></p>	<p>Más de 41 meses hasta 47 meses, <b>[05] puntos</b></p> <p>Más de 47 meses hasta 54 meses, <b>[10] puntos</b></p>

<sup>33</sup> Este factor podrá ser consignado cuando del expediente de contratación se advierta que el plazo establecido para la entrega de los bienes admite reducción, para lo cual deben establecerse rangos razonables para la asignación de puntaje, esto es que no suponga un riesgo de incumplimiento contractual y que represente una mejora al plazo establecido.

<sup>34</sup> Este factor debe ser establecido teniendo en consideración la vida útil de los bienes a ser adquiridos.

OTROS FACTORES DE EVALUACIÓN	[20] puntos
<p>Se acreditará mediante la presentación de declaración jurada del postor.</p> <div data-bbox="311 353 1045 571" style="border: 1px solid black; padding: 5px;"> <p><b>Advertencia</b></p> <p><i>De conformidad con el literal h) del artículo 50 de la Ley, constituye infracción pasible de sanción por el Tribunal de Contrataciones del Estado “negarse injustificadamente a cumplir las obligaciones derivadas del contrato que deben ejecutarse con posterioridad al pago”.</i></p> </div> <p><b>Importante:</b></p> <p>Para la oferta de este factor, el postor deberá considerar lo indicado en el punto 9.1 del requerimiento, respecto al mantenimiento preventivo.</p>	
<b>PUNTAJE TOTAL</b>	<b>100 puntos<sup>35</sup></b>

**Importante**

*Los factores de evaluación elaborados por el comité de selección son objetivos y guardan vinculación, razonabilidad y proporcionalidad con el objeto de la contratación. Asimismo, estos no pueden calificar con puntaje el cumplimiento de las Especificaciones Técnicas ni los requisitos de calificación.*

<sup>35</sup> Es la suma de los puntajes de todos los factores de evaluación.

## CAPÍTULO V PROFORMA DEL CONTRATO

### Importante

*Dependiendo del objeto del contrato, de resultar indispensable, puede incluirse cláusulas adicionales o la adecuación de las propuestas en el presente documento, las que en ningún caso pueden contemplar disposiciones contrarias a la normativa vigente ni a lo señalado en este capítulo.*

Conste por el presente documento, la CONTRATACIÓN DE BIENES EQUIPOS VENTILADORES VOLUMETRICOS IOARR N° 2547638, que celebra de una parte el INSTITUTO NACIONAL DE SALUD DEL NIÑO – SAN BORJA, en adelante LA ENTIDAD, con RUC 20552196725, con domicilio legal en Av. Agustín de la Rosa Toro N° 1399 Urb. Jacaranda II (Av. Javier Prado Este 3101), Lima - Lima - San Borja, representada por [...], identificado con DNI N° [...], y de otra parte [...], con RUC N° [...], con domicilio legal en [...], inscrita en la Ficha N° [...] Asiento N° [...] del Registro de Personas Jurídicas de la ciudad de [...], debidamente representado por su Representante Legal, [...], con DNI N° [...], según poder inscrito en la Ficha N° [...], Asiento N° [...] del Registro de Personas Jurídicas de la ciudad de [...], a quien en adelante se le denominará EL CONTRATISTA en los términos y condiciones siguientes:

### **CLÁUSULA PRIMERA: ANTECEDENTES**

Con fecha [...], el comité de selección adjudicó la buena pro de la **LICITACIÓN PÚBLICA N° 008-2023-INSNSB-1** para **CONTRATACIÓN DE BIENES EQUIPOS VENTILADORES VOLUMETRICOS IOARR N° 2547638**, a [INDICAR NOMBRE DEL GANADOR DE LA BUENA PRO], cuyos detalles e importe constan en los documentos integrantes del presente contrato.

### **CLÁUSULA SEGUNDA: OBJETO**

El presente contrato tiene por objeto la CONTRATACIÓN DE BIENES EQUIPOS VENTILADORES VOLUMETRICOS IOARR N° 2547638

### **CLÁUSULA TERCERA: MONTO CONTRACTUAL**

El monto total del presente contrato asciende a [CONSIGNAR MONEDA Y MONTO], que incluye todos los impuestos de Ley.

Este monto comprende el costo del bien, todos los tributos, seguros, transporte, inspecciones, pruebas y, de ser el caso, los costos laborales conforme a la legislación vigente, así como cualquier otro concepto que pueda tener incidencia sobre la ejecución de la prestación materia del presente contrato.

### **CLÁUSULA CUARTA: DEL PAGO<sup>36</sup>**

LA ENTIDAD se obliga a pagar la contraprestación a EL CONTRATISTA en soles, en [INDICAR EL DETALLE DEL PAGO ÚNICO O PAGOS A CUENTA, SEGÚN CORRESPONDA], luego de la recepción formal y completa de la documentación correspondiente, según lo establecido en el artículo 171 del Reglamento de la Ley de Contrataciones del Estado.

Para tal efecto, el responsable de otorgar la conformidad de la prestación deberá hacerlo en un plazo que no excederá de los siete (7) días de producida la recepción, salvo que se requiera efectuar pruebas que permitan verificar el cumplimiento de la obligación, en cuyo caso la conformidad se emite en un plazo máximo de quince (15) días, bajo responsabilidad de dicho funcionario.

LA ENTIDAD debe efectuar el pago dentro de los diez (10) días calendario siguientes de otorgada la conformidad de los bienes, siempre que se verifiquen las condiciones establecidas en el contrato para ello, bajo responsabilidad del funcionario competente.

<sup>36</sup> En cada caso concreto, dependiendo de la naturaleza del contrato, podrá adicionarse la información que resulte pertinente a efectos de generar el pago.



En caso de retraso en el pago por parte de LA ENTIDAD, salvo que se deba a caso fortuito o fuerza mayor, EL CONTRATISTA tendrá derecho al pago de intereses legales conforme a lo establecido en el artículo 39 de la Ley de Contrataciones del Estado y en el artículo 171 de su Reglamento, los que se computan desde la oportunidad en que el pago debió efectuarse.

#### **CLÁUSULA QUINTA: DEL PLAZO DE LA EJECUCIÓN DE LA PRESTACIÓN**

El plazo de ejecución del presente contrato es de sesenta (60) días calendario, el mismo que se computa desde el día siguiente de la suscripción de contrato.

#### **CLÁUSULA ...: PRESTACIONES ACCESORIAS<sup>37</sup>**

Las prestaciones accesorias tienen por objeto [CONSIGNAR EL OBJETO DE LAS PRESTACIONES ACCESORIAS].

El monto de las prestaciones accesorias asciende a [CONSIGNAR MONEDA Y MONTO], que incluye todos los impuestos de Ley.

El plazo de ejecución de las prestaciones accesorias es de [.....], el mismo que se computa desde [CONSIGNAR SI ES DEL DÍA SIGUIENTE DEL CUMPLIMIENTO DE LAS PRESTACIONES PRINCIPALES, DESDE LA FECHA QUE SE ESTABLEZCA EN EL CONTRATO O DESDE LA FECHA EN QUE SE CUMPLAN LAS CONDICIONES PREVISTAS EN EL CONTRATO PARA EL INICIO DE LA EJECUCIÓN DE LAS PRESTACIONES ACCESORIAS, DEBIENDO INDICAR LAS MISMAS EN ESTE ÚLTIMO CASO].

[DE SER EL CASO, INCLUIR OTROS ASPECTOS RELACIONADOS A LA EJECUCIÓN DE LAS PRESTACIONES ACCESORIAS]

#### **CLÁUSULA SEXTA: PARTES INTEGRANTES DEL CONTRATO**

El presente contrato está conformado por las bases integradas, la oferta ganadora, así como los documentos derivados del procedimiento de selección que establezcan obligaciones para las partes.

#### **CLÁUSULA SÉTIMA: GARANTÍAS**

EL CONTRATISTA entregó al perfeccionamiento del contrato la respectiva garantía incondicional, solidaria, irrevocable, y de realización automática en el país al solo requerimiento, a favor de LA ENTIDAD, por los conceptos, montos y vigencias siguientes:

- De fiel cumplimiento del contrato: [CONSIGNAR EL MONTO], a través de la [INDICAR EL TIPO DE GARANTÍA PRESENTADA] N° [INDICAR NÚMERO DEL DOCUMENTO] emitida por [SEÑALAR EMPRESA QUE LA EMITE]. Monto que es equivalente al diez por ciento (10%) del monto del contrato original, la misma que debe mantenerse vigente hasta la conformidad de la recepción de la prestación.

En el caso que corresponda, consignar lo siguiente:

- Garantía fiel cumplimiento por prestaciones accesorias: [CONSIGNAR EL MONTO], a través de la [INDICAR EL TIPO DE GARANTÍA PRESENTADA] N° [INDICAR NÚMERO DEL DOCUMENTO] emitida por [SEÑALAR EMPRESA QUE LA EMITE], la misma que debe mantenerse vigente hasta el cumplimiento total de las obligaciones garantizadas.

#### **Importante**

*En los contratos derivados de procedimientos de selección por relación de ítems, cuando el monto del ítem adjudicado o la sumatoria de los montos de los ítems adjudicados sea igual o menor a doscientos mil Soles (S/ 200,000.00), no corresponde presentar garantía de fiel cumplimiento de contrato ni garantía de fiel cumplimiento por prestaciones accesorias, conforme a lo dispuesto en el*

<sup>37</sup> De conformidad con la Directiva sobre prestaciones accesorias, los contratos relativos al cumplimiento de la(s) prestación(es) principal(es) y de la(s) prestación(es) accesorias, pueden estar contenidos en uno o dos documentos. En el supuesto que ambas prestaciones estén contenidas en un mismo documento, estas deben estar claramente diferenciadas, debiendo indicarse entre otros aspectos, el precio y plazo de cada prestación.

*literal a) del artículo 152 del Reglamento.*

**CLÁUSULA OCTAVA: EJECUCIÓN DE GARANTÍAS POR FALTA DE RENOVACIÓN**

LA ENTIDAD puede solicitar la ejecución de las garantías cuando EL CONTRATISTA no las hubiere renovado antes de la fecha de su vencimiento, conforme a lo dispuesto en el literal a) del numeral 155.1 del artículo 155 del Reglamento de la Ley de Contrataciones del Estado.

**CLÁUSULA DÉCIMA: RECEPCIÓN Y CONFORMIDAD DE LA PRESTACIÓN**

La recepción y conformidad de la prestación se regula por lo dispuesto en el artículo 168 del Reglamento de la Ley de Contrataciones del Estado. La recepción será otorgada por [CONSIGNAR EL ÁREA O UNIDAD ORGÁNICA DE ALMACÉN O LA QUE HAGA SUS VECES] y la conformidad será otorgada por [CONSIGNAR EL ÁREA O UNIDAD ORGÁNICA QUE OTORGARÁ LA CONFORMIDAD] en el plazo máximo de [CONSIGNAR SIETE (7) DÍAS O MÁXIMO QUINCE (15) DÍAS, EN CASO SE REQUIERA EFECTUAR PRUEBAS QUE PERMITAN VERIFICAR EL CUMPLIMIENTO DE LA OBLIGACIÓN] días de producida la recepción.

De existir observaciones, LA ENTIDAD las comunica al CONTRATISTA, indicando claramente el sentido de estas, otorgándole un plazo para subsanar no menor de dos (2) ni mayor de ocho (8) días. Dependiendo de la complejidad o sofisticación de las subsanaciones a realizar el plazo para subsanar no puede ser menor de cinco (5) ni mayor de quince (15) días. Si pese al plazo otorgado, EL CONTRATISTA no cumpliera a cabalidad con la subsanación, LA ENTIDAD puede otorgar al CONTRATISTA periodos adicionales para las correcciones pertinentes. En este supuesto corresponde aplicar la penalidad por mora desde el vencimiento del plazo para subsanar.

Este procedimiento no resulta aplicable cuando los bienes manifiestamente no cumplan con las características y condiciones ofrecidas, en cuyo caso LA ENTIDAD no efectúa la recepción o no otorga la conformidad, según corresponda, debiendo considerarse como no ejecutada la prestación, aplicándose la penalidad que corresponda por cada día de atraso.

**CLÁUSULA UNDÉCIMA: DECLARACIÓN JURADA DEL CONTRATISTA**

EL CONTRATISTA declara bajo juramento que se compromete a cumplir las obligaciones derivadas del presente contrato, bajo sanción de quedar inhabilitado para contratar con el Estado en caso de incumplimiento.

**CLÁUSULA DUODÉCIMA: RESPONSABILIDAD POR VICIOS OCULTOS**

La recepción conforme de la prestación por parte de LA ENTIDAD no enerva su derecho a reclamar posteriormente por defectos o vicios ocultos, conforme a lo dispuesto por los artículos 40 de la Ley de Contrataciones del Estado y 173 de su Reglamento.

El plazo máximo de responsabilidad del contratista es de tres (3) años contado a partir de la conformidad otorgada por LA ENTIDAD.

**CLÁUSULA DÉCIMA TERCERA: PENALIDADES**

Si EL CONTRATISTA incurre en retraso injustificado en la ejecución de las prestaciones objeto del contrato, LA ENTIDAD le aplica automáticamente una penalidad por mora por cada día de atraso, de acuerdo a la siguiente fórmula:

$$\text{Penalidad Diaria} = \frac{0.10 \times \text{monto vigente}}{F \times \text{plazo vigente en días}}$$

Donde:

**F = 0.25 para plazos mayores a sesenta (60) días o;**

**F = 0.40 para plazos menores o iguales a sesenta (60) días.**

El retraso se justifica a través de la solicitud de ampliación de plazo debidamente aprobado. Adicionalmente, se considera justificado el retraso y en consecuencia no se aplica penalidad, cuando EL CONTRATISTA acredite, de modo objetivamente sustentado, que el mayor tiempo transcurrido no le resulta imputable. En este último caso la calificación del retraso como justificado por parte de LA ENTIDAD no da lugar al pago de gastos generales ni costos directos de ningún tipo, conforme el numeral 162.5 del artículo 162 del Reglamento de la Ley de Contrataciones del Estado.

### Importante

*De haberse previsto establecer penalidades distintas a la penalidad por mora, incluir dichas penalidades, los supuestos de aplicación de penalidad, la forma de cálculo de la penalidad para cada supuesto y el procedimiento mediante el cual se verifica el supuesto a penalizar, conforme el artículo 163 del Reglamento de la Ley de Contrataciones del Estado.*

### Otras Penalidades:

Descripción de la penalidad	Monto de la penalidad	Procedimiento
No cumplir con el mantenimiento preventivo según plazos establecidos en el cronograma de mantenimiento.	3 % de la Unidad Impositiva Tributaria (UIT) por cada día de atraso.	El área usuaria remitirá un informe al Órgano Encargado de las Contrataciones adjuntando precisando los días de atraso.
En caso de la garantía, si pasado los cinco (05) días calendarios iniciales mencionados en el literal a) del numeral 12 y el Contratista no ha reparado el equipo, se aplicará la siguiente penalidad.	20% de UIT por cada día que el Contratista no ha reparado el equipo.	Se verificará con un informe del área usuaria afectada y validada por Servicios Generales, el incumplimiento de la actividad no realizada del Contratista.
En caso de la garantía, si pasado los quince (15) días calendarios adicionales a los mencionados en el literal b) del numeral 12 y el Contratista no ha reparado el equipo se aplicará la siguiente penalidad.	30% de UIT por cada día que el Contratista no ha entregado el equipo reparado.	Se verificará y/o sustentará con un informe del área usuaria afectada y validada por Servicios Generales, el incumplimiento de la actividad no realizada del Contratista.
No cumplir con la entrega oportuna de la totalidad de documentos detallados en el numeral 15 de los RTM en el plazo máximo de 24 horas de realizada la entrega del bien.	5% UIT por cada día en caso el contratista no ingrese la documentación completa en el plazo señalado.	El encargado del Almacén Central emitirá un documento al Órgano Encargado de las Contrataciones, precisando los días de atraso en la entrega total de los documentos solicitados.

Estas penalidades se deducen de los pagos a cuenta o del pago final, según corresponda; o si fuera necesario, se cobra del monto resultante de la ejecución de la garantía de fiel cumplimiento.

Estos dos (2) tipos de penalidades pueden alcanzar cada una un monto máximo equivalente al diez por ciento (10%) del monto del contrato vigente, o de ser el caso, del ítem que debió ejecutarse.

Cuando se llegue a cubrir el monto máximo de la penalidad por mora o el monto máximo para otras penalidades, de ser el caso, LA ENTIDAD puede resolver el contrato por incumplimiento.

### **CLÁUSULA DÉCIMA CUARTA: RESOLUCIÓN DEL CONTRATO**

Cualquiera de las partes puede resolver el contrato, de conformidad con el numeral 32.3 del artículo 32 y artículo 36 de la Ley de Contrataciones del Estado, y el artículo 164 de su Reglamento. De darse el caso, LA ENTIDAD procederá de acuerdo a lo establecido en el artículo 165 del Reglamento de la Ley de Contrataciones del Estado.

### **CLÁUSULA DÉCIMA QUINTA: RESPONSABILIDAD DE LAS PARTES**

Cuando se resuelva el contrato por causas imputables a algunas de las partes, se debe resarcir los daños y perjuicios ocasionados, a través de la indemnización correspondiente. Ello no obsta la aplicación de las sanciones administrativas, penales y pecuniarias a que dicho incumplimiento diere lugar, en el caso que éstas correspondan.

Lo señalado precedentemente no exime a ninguna de las partes del cumplimiento de las demás obligaciones previstas en el presente contrato.

### **CLÁUSULA DÉCIMA SEXTA: ANTICORRUPCIÓN**

EL CONTRATISTA declara y garantiza no haber, directa o indirectamente, o tratándose de una persona jurídica a través de sus socios, integrantes de los órganos de administración, apoderados, representantes legales, funcionarios, asesores o personas vinculadas a las que se refiere el artículo 7 del Reglamento de la Ley de Contrataciones del Estado, ofrecido, negociado o efectuado, cualquier pago o, en general, cualquier beneficio o incentivo ilegal en relación al contrato.

Asimismo, el CONTRATISTA se obliga a conducirse en todo momento, durante la ejecución del contrato, con honestidad, probidad, veracidad e integridad y de no cometer actos ilegales o de corrupción, directa o indirectamente o a través de sus socios, accionistas, participacionistas, integrantes de los órganos de administración, apoderados, representantes legales, funcionarios, asesores y personas vinculadas a las que se refiere el artículo 7 del Reglamento de la Ley de Contrataciones del Estado.

Además, EL CONTRATISTA se compromete a i) comunicar a las autoridades competentes, de manera directa y oportuna, cualquier acto o conducta ilícita o corrupta de la que tuviera conocimiento; y ii) adoptar medidas técnicas, organizativas y/o de personal apropiadas para evitar los referidos actos o prácticas.

Finalmente, EL CONTRATISTA se compromete a no colocar a los funcionarios públicos con los que deba interactuar, en situaciones reñidas con la ética. En tal sentido, reconoce y acepta la prohibición de ofrecerles a éstos cualquier tipo de obsequio, donación, beneficio y/o gratificación, ya sea de bienes o servicios, cualquiera sea la finalidad con la que se lo haga.

#### **CLÁUSULA DÉCIMA SÉTIMA: MARCO LEGAL DEL CONTRATO**

Sólo en lo no previsto en este contrato, en la Ley de Contrataciones del Estado y su Reglamento, en las directivas que emita el OSCE y demás normativa especial que resulte aplicable, serán de aplicación supletoria las disposiciones pertinentes del Código Civil vigente, cuando corresponda, y demás normas de derecho privado.

#### **CLÁUSULA DÉCIMA OCTAVA: SOLUCIÓN DE CONTROVERSIAS<sup>38</sup>**

Las controversias que surjan entre las partes durante la ejecución del contrato se resuelven mediante conciliación o arbitraje, según el acuerdo de las partes.

Cualquiera de las partes tiene derecho a iniciar el arbitraje a fin de resolver dichas controversias dentro del plazo de caducidad previsto en la Ley de Contrataciones del Estado y su Reglamento.

Facultativamente, cualquiera de las partes tiene el derecho a solicitar una conciliación dentro del plazo de caducidad correspondiente, según lo señalado en el artículo 224 del Reglamento de la Ley de Contrataciones del Estado, sin perjuicio de recurrir al arbitraje, en caso no se llegue a un acuerdo entre ambas partes o se llegue a un acuerdo parcial. Las controversias sobre nulidad del contrato solo pueden ser sometidas a arbitraje.

El Laudo arbitral emitido es inapelable, definitivo y obligatorio para las partes desde el momento de su notificación, según lo previsto en el numeral 45.21 del artículo 45 de la Ley de Contrataciones del Estado.

#### **CLÁUSULA DÉCIMA NOVENA: FACULTAD DE ELEVAR A ESCRITURA PÚBLICA**

Cualquiera de las partes puede elevar el presente contrato a Escritura Pública corriendo con todos los gastos que demande esta formalidad.

#### **CLÁUSULA VIGÉSIMA: DOMICILIO PARA EFECTOS DE LA EJECUCIÓN CONTRACTUAL**

Las partes declaran el siguiente domicilio para efecto de las notificaciones que se realicen durante la ejecución del presente contrato:

DOMICILIO DE LA ENTIDAD: [.....]

DOMICILIO DEL CONTRATISTA: [CONSIGNAR EL DOMICILIO SEÑALADO POR EL POSTOR GANADOR DE LA BUENA PRO AL PRESENTAR LOS REQUISITOS PARA EL

<sup>38</sup> De acuerdo con el numeral 225.3 del artículo 225 del Reglamento, las partes pueden recurrir al arbitraje ad hoc cuando las controversias deriven de procedimientos de selección cuyo valor estimado sea menor o igual a cinco millones con 00/100 soles (S/ 5 000 000,00).



#### PERFECCIONAMIENTO DEL CONTRATO]

La variación del domicilio aquí declarado de alguna de las partes debe ser comunicada a la otra parte, formalmente y por escrito, con una anticipación no menor de quince (15) días calendario.

De acuerdo con las bases integradas, la oferta y las disposiciones del presente contrato, las partes lo firman por duplicado en señal de conformidad en la ciudad de [.....] al [CONSIGNAR FECHA].

---

“LA ENTIDAD”

---

“EL CONTRATISTA”

#### **Importante**

*Este documento puede firmarse digitalmente si ambas partes cuentan con firma digital, según la Ley N° 27269, Ley de Firmas y Certificados Digitales<sup>39</sup>.*

---

<sup>39</sup> Para mayor información sobre la normativa de firmas y certificados digitales ingresar a: <https://www.indecopi.gob.pe/web/firmas-digitales/firmar-y-certificados-digitales>

## ANEXOS

## ANEXO N° 1

### DECLARACIÓN JURADA DE DATOS DEL POSTOR

Señores

**COMITÉ DE SELECCIÓN**

**LICITACIÓN PÚBLICA N° 008-2023-INSNSB-1**

Presente.-

El que se suscribe, [.....], postor y/o Representante Legal de [CONSIGNAR EN CASO DE SER PERSONA JURÍDICA], identificado con [CONSIGNAR TIPO DE DOCUMENTO DE IDENTIDAD] N° [CONSIGNAR NÚMERO DE DOCUMENTO DE IDENTIDAD], con poder inscrito en la localidad de [CONSIGNAR EN CASO DE SER PERSONA JURÍDICA] en la Ficha N° [CONSIGNAR EN CASO DE SER PERSONA JURÍDICA] Asiento N° [CONSIGNAR EN CASO DE SER PERSONA JURÍDICA], **DECLARO BAJO JURAMENTO** que la siguiente información se sujeta a la verdad:

Nombre, Denominación o Razón Social :			
Domicilio Legal :			
RUC :	Teléfono(s) :		
Correo electrónico :			

#### Autorización de notificación por correo electrónico:

Autorizo que se notifiquen al correo electrónico indicado las siguientes actuaciones:

1. Solicitud de la descripción a detalle de todos los elementos constitutivos de la oferta.
2. Solicitud de reducción de la oferta económica.
3. Solicitud de subsanación de los requisitos para perfeccionar el contrato.
4. Solicitud para presentar los documentos para perfeccionar el contrato, según orden de prelación, de conformidad con lo previsto en el artículo 141 del Reglamento.
5. Respuesta a la solicitud de acceso al expediente de contratación.
6. Notificación de la orden de compra<sup>40</sup>

Asimismo, me comprometo a remitir la confirmación de recepción, en el plazo máximo de dos (2) días hábiles de recibida la comunicación.

[CONSIGNAR CIUDAD Y FECHA]

.....  
**Firma, Nombres y Apellidos del postor o Representante legal, según corresponda**

#### Importante

*La notificación dirigida a la dirección de correo electrónico consignada se entenderá válidamente efectuada cuando la Entidad reciba acuse de recepción.*

<sup>40</sup> Consignar en el caso de procedimientos de selección por relación de ítems, cuando el monto del valor estimado del ítem no supere los doscientos mil Soles (S/ 200 000.00), cuando se haya optado por perfeccionar el contrato con una orden de compra.

**Importante**

*Cuando se trate de consorcios, la declaración jurada es la siguiente:*

**ANEXO N° 1**

**DECLARACIÓN JURADA DE DATOS DEL POSTOR**

Señores

**COMITÉ DE SELECCIÓN**

**LICITACIÓN PÚBLICA N° 008-2023-INSNSB-1**

Presente.-

El que se suscribe, [...], representante común del consorcio [CONSIGNAR EL NOMBRE DEL CONSORCIO], identificado con [CONSIGNAR TIPO DE DOCUMENTO DE IDENTIDAD] N° [CONSIGNAR NÚMERO DE DOCUMENTO DE IDENTIDAD], **DECLARO BAJO JURAMENTO** que la siguiente información se sujeta a la verdad:

Datos del consorciado 1			
Nombre, Denominación o Razón Social :			
Domicilio Legal :			
RUC :	Teléfono(s) :		
Correo electrónico :			

Datos del consorciado 2			
Nombre, Denominación o Razón Social :			
Domicilio Legal :			
RUC :	Teléfono(s) :		
Correo electrónico :			

Datos del consorciado ...			
Nombre, Denominación o Razón Social :			
Domicilio Legal :			
RUC :	Teléfono(s) :		
Correo electrónico :			

**Autorización de notificación por correo electrónico:**

Correo electrónico del consorcio:

Autorizo que se notifiquen al correo electrónico indicado las siguientes actuaciones:

1. Solicitud de la descripción a detalle de todos los elementos constitutivos de la oferta.
2. Solicitud de reducción de la oferta económica.
3. Solicitud de subsanación de los requisitos para perfeccionar el contrato.
4. Solicitud para presentar los documentos para perfeccionar el contrato, según orden de prelación, de conformidad con lo previsto en el artículo 141 del Reglamento.
5. Respuesta a la solicitud de acceso al expediente de contratación.
6. Notificación de la orden de compra<sup>41</sup>

Asimismo, me comprometo a remitir la confirmación de recepción, en el plazo máximo de dos (2) días hábiles de recibida la comunicación.

[CONSIGNAR CIUDAD Y FECHA]

<sup>41</sup> Consignar en el caso de procedimientos de selección por relación de ítems, cuando el monto del valor estimado del ítem no supere los doscientos mil Soles (S/ 200 000.00), cuando se haya optado por perfeccionar el contrato con una orden de compra.



.....  
**Firma, Nombres y Apellidos del representante  
común del consorcio**

**Importante**

*La notificación dirigida a la dirección de correo electrónico consignada se entenderá válidamente efectuada cuando la Entidad reciba acuse de recepción.*

## ANEXO N° 2

### DECLARACIÓN JURADA (ART. 52 DEL REGLAMENTO DE LA LEY DE CONTRATACIONES DEL ESTADO)

Señores  
**COMITÉ DE SELECCIÓN**  
**LICITACIÓN PÚBLICA N° 008-2023-INSNSB-1**  
Presente.-

Mediante el presente el suscrito, postor y/o Representante Legal de [CONSIGNAR EN CASO DE SER PERSONA JURÍDICA], declaro bajo juramento:

- i. No haber incurrido y me obligo a no incurrir en actos de corrupción, así como a respetar el principio de integridad.
- ii. No tener impedimento para postular en el procedimiento de selección ni para contratar con el Estado, conforme al artículo 11 de la Ley de Contrataciones del Estado.
- iii. Conocer las sanciones contenidas en la Ley de Contrataciones del Estado y su Reglamento, así como las disposiciones aplicables de la Ley N° 27444, Ley del Procedimiento Administrativo General.
- iv. Participar en el presente proceso de contratación en forma independiente sin mediar consulta, comunicación, acuerdo, arreglo o convenio con ningún proveedor; y, conocer las disposiciones del Decreto Legislativo N° 1034, Decreto Legislativo que aprueba la Ley de Represión de Conductas Anticompetitivas.
- v. Conocer, aceptar y someterme a las bases, condiciones y reglas del procedimiento de selección.
- vi. Ser responsable de la veracidad de los documentos e información que presento en el presente procedimiento de selección.
- vii. Comprometerme a mantener la oferta presentada durante el procedimiento de selección y a perfeccionar el contrato, en caso de resultar favorecido con la buena pro.

[CONSIGNAR CIUDAD Y FECHA]

.....  
**Firma, Nombres y Apellidos del postor o  
Representante legal, según corresponda**

#### **Importante**

*En el caso de consorcios, cada integrante debe presentar esta declaración jurada, salvo que sea presentada por el representante común del consorcio.*

### ANEXO N° 3

#### DECLARACIÓN JURADA DE CUMPLIMIENTO DE LAS ESPECIFICACIONES TÉCNICAS

Señores

**COMITÉ DE SELECCIÓN**

**LICITACIÓN PÚBLICA N° 008-2023-INSNSB-1**

Presente.-

Es grato dirigirme a usted, para hacer de su conocimiento que luego de haber examinado las bases y demás documentos del procedimiento de la referencia y, conociendo todos los alcances y las condiciones detalladas en dichos documentos, el postor que suscribe ofrece el [CONSIGNAR EL OBJETO DE LA CONVOCATORIA], de conformidad con las Especificaciones Técnicas que se indican en el numeral 3.1 del Capítulo III de la sección específica de las bases y los documentos del procedimiento.

[CONSIGNAR CIUDAD Y FECHA]

.....  
**Firma, Nombres y Apellidos del postor o  
Representante legal o común, según corresponda**

#### **Importante**

*Adicionalmente, puede requerirse la presentación de documentación que acredite el cumplimiento de las especificaciones técnicas, conforme a lo indicado en el acápite relacionado al contenido de las ofertas de la presente sección de las bases.*

#### ANEXO N° 4

#### DECLARACIÓN JURADA DE PLAZO DE ENTREGA

Señores

**COMITÉ DE SELECCIÓN**

**LICITACIÓN PÚBLICA N° 008-2023-INSNSB-1**

Presente.-

Mediante el presente, con pleno conocimiento de las condiciones que se exigen en las bases del procedimiento de la referencia, me comprometo a entregar los bienes objeto del presente procedimiento de selección en el plazo de [CONSIGNAR EL PLAZO OFERTADO. EN CASO DE LA MODALIDAD DE LLAVE EN MANO DETALLAR EL PLAZO DE ENTREGA, SU INSTALACIÓN Y PUESTA EN FUNCIONAMIENTO].

[CONSIGNAR CIUDAD Y FECHA]

.....  
**Firma, Nombres y Apellidos del postor o  
Representante legal o común, según corresponda**



## ANEXO N° 5

### PROMESA DE CONSORCIO

(Sólo para el caso en que un consorcio se presente como postor)

Señores

**COMITÉ DE SELECCIÓN**

**LICITACIÓN PÚBLICA N° 008-2023-INSNSB-1**

Presente.-

Los suscritos declaramos expresamente que hemos convenido en forma irrevocable, durante el lapso que dure el procedimiento de selección, para presentar una oferta conjunta a la **LICITACIÓN PÚBLICA N° [CONSIGNAR NOMENCLATURA DEL PROCEDIMIENTO]**.

Asimismo, en caso de obtener la buena pro, nos comprometemos a formalizar el contrato de consorcio, de conformidad con lo establecido por el artículo 140 del Reglamento de la Ley de Contrataciones del Estado, bajo las siguientes condiciones:

a) Integrantes del consorcio

1. [NOMBRE, DENOMINACIÓN O RAZÓN SOCIAL DEL CONSORCIADO 1].
2. [NOMBRE, DENOMINACIÓN O RAZÓN SOCIAL DEL CONSORCIADO 2].

b) Designamos a [CONSIGNAR NOMBRES Y APELLIDOS DEL REPRESENTANTE COMÚN], identificado con [CONSIGNAR TIPO DE DOCUMENTO DE IDENTIDAD] N° [CONSIGNAR NÚMERO DE DOCUMENTO DE IDENTIDAD], como representante común del consorcio para efectos de participar en todos los actos referidos al procedimiento de selección, suscripción y ejecución del contrato correspondiente con [CONSIGNAR NOMBRE DE LA ENTIDAD].

Asimismo, declaramos que el representante común del consorcio no se encuentra impedido, inhabilitado ni suspendido para contratar con el Estado.

c) Fijamos nuestro domicilio legal común en [.....].

d) Las obligaciones que corresponden a cada uno de los integrantes del consorcio son las siguientes:

1. OBLIGACIONES DE [NOMBRE, DENOMINACIÓN O RAZÓN SOCIAL DEL CONSORCIADO 1] [ % ]<sup>42</sup>

[DESCRIBIR LAS OBLIGACIONES DEL CONSORCIADO 1]

2. OBLIGACIONES DE [NOMBRE, DENOMINACIÓN O RAZÓN SOCIAL DEL CONSORCIADO 2] [ % ]<sup>43</sup>

[DESCRIBIR LAS OBLIGACIONES DEL CONSORCIADO 2]

TOTAL OBLIGACIONES

100%<sup>44</sup>

[CONSIGNAR CIUDAD Y FECHA]

<sup>42</sup> Consignar únicamente el porcentaje total de las obligaciones, el cual debe ser expresado en número entero, sin decimales.

<sup>43</sup> Consignar únicamente el porcentaje total de las obligaciones, el cual debe ser expresado en número entero, sin decimales.

<sup>44</sup> Este porcentaje corresponde a la sumatoria de los porcentajes de las obligaciones de cada uno de los integrantes del consorcio.

.....  
**Consortiado 1**  
**Nombres, apellidos y firma del Consortiado 1**  
**o de su Representante Legal**  
**Tipo y N° de Documento de Identidad**

.....  
**Consortiado 2**  
**Nombres, apellidos y firma del Consortiado 2**  
**o de su Representante Legal**  
**Tipo y N° de Documento de Identidad**

**Importante**

*De conformidad con el artículo 52 del Reglamento, las firmas de los integrantes del consorcio deben ser legalizadas.*

## ANEXO N° 6

### PRECIO DE LA OFERTA

Señores

**COMITÉ DE SELECCIÓN**

**LICITACIÓN PÚBLICA N° 008-2023-INSNSB-1**

Presente.-

Es grato dirigirme a usted, para hacer de su conocimiento que, de acuerdo con las bases, mi oferta es la siguiente:

CONCEPTO	PRECIO TOTAL
<b>TOTAL</b>	

El precio de la oferta [CONSIGNAR LA MONEDA DE LA CONVOCATORIA] incluye todos los tributos, seguros, transporte, inspecciones, pruebas y, de ser el caso, los costos laborales conforme a la legislación vigente, así como cualquier otro concepto que pueda tener incidencia sobre el costo del bien a contratar; excepto la de aquellos postores que gocen de alguna exoneración legal, no incluirán en el precio de su oferta los tributos respectivos.

[CONSIGNAR CIUDAD Y FECHA]

.....  
**Firma, Nombres y Apellidos del postor o  
Representante legal o común, según corresponda**

#### Importante

- *El postor debe consignar el precio total de la oferta, sin perjuicio, que de resultar favorecido con la buena pro, presente el detalle de precios unitarios para el perfeccionamiento del contrato.*

#### Importante para la Entidad

- *En caso de contrataciones que conllevan la ejecución de prestaciones accesorias, consignar lo siguiente:  
"El postor debe detallar en el precio de su oferta, el monto correspondiente a la prestación principal y las prestaciones accesorias".*

## ANEXO N° 8

### EXPERIENCIA DEL POSTOR EN LA ESPECIALIDAD

Señores  
**COMITÉ DE SELECCIÓN**  
**LICITACIÓN PÚBLICA N° 008-2023-INSNSB-1**  
Presente.-

Mediante el presente, el suscrito detalla la siguiente EXPERIENCIA EN LA ESPECIALIDAD:

Nº	CLIENTE	OBJETO DEL CONTRATO	N° CONTRATO / O/C / COMPROBANTE DE PAGO	FECHA DEL CONTRATO O CP <sup>45</sup>	FECHA DE LA CONFORMIDAD DE SER EL CASO <sup>46</sup>	EXPERIENCIA PROVENIENTE <sup>47</sup> DE:	MONEDA	IMPORTE <sup>48</sup>	TIPO DE CAMBIO VENTA <sup>49</sup>	MONTO FACTURADO ACUMULADO <sup>50</sup>
1										
2										
3										
4										

<sup>45</sup> Se refiere a la fecha de suscripción del contrato, de la emisión de la Orden de Compra o de cancelación del comprobante de pago, según corresponda.

<sup>46</sup> **Únicamente**, cuando la fecha del perfeccionamiento del contrato, sea previa a los ocho (8) años anteriores a la fecha de presentación de ofertas, caso en el cual el postor debe acreditar que la conformidad se emitió dentro de dicho periodo.

<sup>47</sup> Si el titular de la experiencia no es el postor, consignar si dicha experiencia corresponde a la matriz en caso que el postor sea sucursal, o fue transmitida por reorganización societaria, debiendo acompañar la documentación sustentatoria correspondiente. Al respecto, según la Opinión N° 216-2017/DTN *“Considerando que la sociedad matriz y la sucursal constituyen la misma persona jurídica, la sucursal puede acreditar como suya la experiencia de su matriz”*. Del mismo modo, según lo previsto en la Opinión N° 010-2013/DTN, *“... en una operación de reorganización societaria que comprende tanto una fusión como una escisión, la sociedad resultante podrá acreditar como suya la experiencia de la sociedad incorporada o absorbida, que se extingue producto de la fusión; asimismo, si en virtud de la escisión se transfiere un bloque patrimonial consistente en una línea de negocio completa, la sociedad resultante podrá acreditar como suya la experiencia de la sociedad escindida, correspondiente a la línea de negocio transmitida. De esta manera, la sociedad resultante podrá emplear la experiencia transmitida, como consecuencia de la reorganización societaria antes descrita, en los futuros procesos de selección en los que participe”*.

<sup>48</sup> Se refiere al monto del contrato ejecutado incluido adicionales y reducciones, de ser el caso.

<sup>49</sup> El tipo de cambio venta debe corresponder al publicado por la SBS correspondiente a la fecha de suscripción del contrato, de la emisión de la Orden de Compra o de cancelación del comprobante de pago, según corresponda.

<sup>50</sup> Consignar en la moneda establecida en las bases.



Nº	CLIENTE	OBJETO DEL CONTRATO	N° CONTRATO / O/C / COMPROBANTE DE PAGO	FECHA DEL CONTRATO O CP <sup>45</sup>	FECHA DE LA CONFORMIDAD DE SER EL CASO <sup>46</sup>	EXPERIENCIA PROVENIENTE <sup>47</sup> DE:	MONEDA	IMPORTE <sup>48</sup>	TIPO DE CAMBIO VENTA <sup>49</sup>	MONTO FACTURADO ACUMULADO <sup>50</sup>
5										
6										
7										
8										
9										
10										
...										
20										
TOTAL										

[CONSIGNAR CIUDAD Y FECHA]

.....  
Firma, Nombres y Apellidos del postor o  
Representante legal o común, según corresponda

## ANEXO N° 9

### DECLARACIÓN JURADA (NUMERAL 49.4 DEL ARTÍCULO 49 DEL REGLAMENTO)

Señores  
**COMITÉ DE SELECCIÓN**  
**LICITACIÓN PÚBLICA N° 008-2023-INSNSB-1**  
Presente.-

Mediante el presente el suscrito, postor y/o Representante Legal de [CONSIGNAR EN CASO DE SER PERSONA JURÍDICA], declaro que la experiencia que acredito de la empresa [CONSIGNAR LA DENOMINACIÓN DE LA PERSONA JURÍDICA] como consecuencia de una reorganización societaria, no se encuentra en el supuesto establecido en el numeral 49.4 del artículo 49 del Reglamento.

[CONSIGNAR CIUDAD Y FECHA]

.....  
**Firma, Nombres y Apellidos del postor o  
Representante legal, según corresponda**

#### Importante

*A efectos de cautelar la veracidad de esta declaración, el postor puede verificar la información de la Relación de Proveedores Sancionados por el Tribunal de Contrataciones del Estado con Sanción Vigente en <http://portal.osce.gob.pe/rmp/content/relación-de-proveedores-sancionados>.*

*También le asiste dicha facultad al órgano encargado de las contrataciones o al órgano de la Entidad al que se le haya asignado la función de verificación de la oferta presentada por el postor ganador de la buena pro.*

## ANEXO N° 11

### AUTORIZACIÓN DE NOTIFICACIÓN DE LA DECISIÓN DE LA ENTIDAD SOBRE LA SOLICITUD DE AMPLIACIÓN DE PLAZO MEDIANTE MEDIOS ELECTRÓNICOS DE COMUNICACIÓN

(DOCUMENTO A PRESENTAR EN EL PERFECCIONAMIENTO DEL CONTRATO)

Señores

**COMITÉ DE SELECCIÓN**

**LICITACIÓN PÚBLICA N° 008-2023-INSNSB-1**

Presente.-

El que se suscribe, [.....], postor adjudicado y/o Representante Legal de [CONSIGNAR EN CASO DE SER PERSONA JURÍDICA], identificado con [CONSIGNAR TIPO DE DOCUMENTO DE IDENTIDAD] N° [CONSIGNAR NÚMERO DE DOCUMENTO DE IDENTIDAD], autorizo que durante la ejecución del contrato se me notifique al correo electrónico [INDICAR EL CORREO ELECTRÓNICO] lo siguiente:

✓ Notificación de la decisión de la Entidad respecto a la solicitud de ampliación de plazo.

[CONSIGNAR CIUDAD Y FECHA]

.....  
**Firma, Nombres y Apellidos del postor o  
Representante legal o común, según  
corresponda**

#### **Importante**

*La notificación de la decisión de la Entidad respecto a la solicitud de ampliación de plazo se efectúa por medios electrónicos de comunicación, siempre que se cuente con la autorización correspondiente y sea posible obtener un acuse de recibo a través del mecanismo utilizado.*