

BASES ESTÁNDAR DE CONCURSO PÚBLICO PARA LA CONTRATACIÓN DE SERVICIOS EN GENERAL

Aprobado mediante Directiva N° 001-2019-OSCE/CD

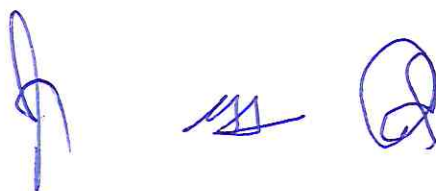

SUB DIRECCIÓN DE NORMATIVIDAD – DIRECCIÓN TÉCNICO NORMATIVA
ORGANISMO SUPERVISOR DE LAS CONTRATACIONES DEL ESTADO - OSCE

SIMBOLOGÍA UTILIZADA:

N°	Símbolo	Descripción
1	[ABC] / [.....]	La información solicitada dentro de los corchetes sombreados debe ser completada por la Entidad durante la elaboración de las bases.
2	[ABC] / [.....]	Es una indicación, o información que deberá ser completada por la Entidad con posterioridad al otorgamiento de la buena pro para el caso específico de la elaboración de la PROFORMA DEL CONTRATO; o por los proveedores, en el caso de los ANEXOS de la oferta.
3	<div>Importante</div> <ul style="list-style-type: none"> • Abc 	Se refiere a consideraciones importantes a tener en cuenta por el comité de selección y por los proveedores.
4	<div>Advertencia</div> <ul style="list-style-type: none"> • Abc 	Se refiere a advertencias a tener en cuenta por el comité de selección y por los proveedores.
5	<div>Importante para la Entidad</div> <ul style="list-style-type: none"> • Xyz 	Se refiere a consideraciones importantes a tener en cuenta por el comité de selección y deben ser eliminadas una vez culminada la elaboración de las bases.

CARACTERÍSTICAS DEL DOCUMENTO:

Las bases estándar deben ser elaboradas en formato WORD, y deben tener las siguientes características:

N°	Características	Parámetros
1	Márgenes	Superior : 2.5 cm Inferior: 2.5 cm Izquierda: 2.5 cm Derecha: 2.5 cm
2	Fuente	Arial
3	Estilo de Fuente	Normal: Para el contenido en general Cursiva: Para el encabezado y pie de página Para las Consideraciones importantes (Ítem 3 del cuadro anterior)
4	Color de Fuente	Automático: Para el contenido en general Azul : Para las Consideraciones importantes (Ítem 3 del cuadro anterior)
5	Tamaño de Letra	16 : Para las dos primeras hojas de las Secciones General y Específica 11 : Para el nombre de los Capítulos. 10 : Para el cuerpo del documento en general 9 : Para el encabezado y pie de página Para el contenido de los cuadros, pudiendo variar, según la necesidad 8 : Para las Notas al pie
6	Alineación	Justificada: Para el contenido en general y notas al pie. Centrada : Para la primera página, los títulos de las Secciones y nombres de los Capítulos)
7	Interlineado	Sencillo
8	Espaciado	Anterior : 0 Posterior : 0
9	Subrayado	Para los nombres de las Secciones y para resaltar o hacer hincapié en algún concepto

INSTRUCCIONES DE USO:

- Una vez registrada la información solicitada dentro de los corchetes sombreados en gris, el texto deberá quedar en letra tamaño 10, con estilo normal, sin formato de negrita y sin sombreado.
- La nota **IMPORTANTE** no puede ser modificada ni eliminada en la Sección General. En el caso de la Sección Específica debe seguirse la instrucción que se indica en dicha nota.

Elaboradas en enero de 2019
Modificadas en junio 2019, diciembre de 2019, julio 2020, julio y diciembre 2021, junio y octubre de 2022

**BASES ESTÁNDAR DE CONCURSO PÚBLICO PARA LA
CONTRATACIÓN DE SERVICIOS EN GENERAL**

**CONCURSO PÚBLICO N°
CP N° 003.-2023-GRTC-CS**

**CONTRATACIÓN DE SERVICIO DE PARA LA EJECUCION
DE LA ACTIVIDAD:
“MANTENIMIENTO RUTINARIO DE LA RED VIAL
DEPARTAMENTAL PAVIMENTADA LO 103 TRAMO: NAUTA
– SAN FERNANDO – DV. EL HUAMBE – DV. 10 DE OCTUBRE
– EL DORADO – CRUZ DEL SUR – EMP. PE 5N I (IQUITOS)
DISTRITO DE SAN JUAN BAUTISTA – PROVINCIA DE
MAYNAS – DEPARTAMENTO DE LORETO”.**



DEBER DE COLABORACIÓN

La Entidad y todo proveedor que se someta a las presentes Bases, sea como participante, postor y/o contratista, deben conducir su actuación conforme a los principios previstos en la Ley de Contrataciones del Estado.

En este contexto, se encuentran obligados a prestar su colaboración al OSCE y a la Secretaría Técnica de la Comisión de Defensa de la Libre Competencia del INDECOPI, en todo momento según corresponda a sus competencias, a fin de comunicar presuntos casos de fraude, colusión y corrupción por parte de los funcionarios y servidores de la Entidad, así como los proveedores y demás actores que participan en el proceso de contratación.

De igual forma, deben poner en conocimiento del OSCE y a la Secretaría Técnica de la Comisión de Defensa de la Libre Competencia del INDECOPI los indicios de conductas anticompetitivas que se presenten durante el proceso de contratación, en los términos del Decreto Legislativo N° 1034, "Ley de Represión de Conductas Anticompetitivas", o norma que la sustituya, así como las demás normas de la materia.

La Entidad y todo proveedor que se someta a las presentes Bases, sea como participante, postor y/o contratista del proceso de contratación deben permitir al OSCE o a la Secretaría Técnica de la Comisión de Defensa de la Libre Competencia del INDECOPI el acceso a la información referida a las contrataciones del Estado que sea requerida, prestar testimonio o absolución de posiciones que se requieran, entre otras formas de colaboración.



SECCIÓN GENERAL

DISPOSICIONES COMUNES DEL PROCEDIMIENTO DE SELECCIÓN

(ESTA SECCIÓN NO DEBE SER MODIFICADA EN NINGÚN EXTREMO, BAJO SANCIÓN DE NULIDAD)



CAPÍTULO I ETAPAS DEL PROCEDIMIENTO DE SELECCIÓN

1.1. REFERENCIAS

Cuando en el presente documento se mencione la palabra Ley, se entiende que se está haciendo referencia a la Ley N° 30225, Ley de Contrataciones del Estado, y cuando se mencione la palabra Reglamento, se entiende que se está haciendo referencia al Reglamento de la Ley de Contrataciones del Estado aprobado por Decreto Supremo N° 344-2018-EF.

Las referidas normas incluyen sus respectivas modificaciones, de ser el caso.

1.2. CONVOCATORIA

Se realiza a través de su publicación en el SEACE de conformidad con lo señalado en el artículo 54 del Reglamento, en la fecha señalada en el calendario del procedimiento de selección, debiendo adjuntar las bases y resumen ejecutivo.

1.3. REGISTRO DE PARTICIPANTES

El registro de participantes se realiza conforme al artículo 55 del Reglamento. En el caso de un consorcio, basta que se registre uno (1) de sus integrantes.

Importante

- Para registrarse como participante en un procedimiento de selección convocado por las Entidades del Estado Peruano, es necesario que los proveedores cuenten con inscripción vigente y estar habilitados ante el Registro Nacional de Proveedores (RNP) que administra el Organismo Supervisor de las Contrataciones del Estado (OSCE). Para obtener mayor información, se puede ingresar a la siguiente dirección electrónica: www.rnp.gob.pe.
- Los proveedores que deseen registrar su participación deben ingresar al SEACE utilizando su Certificado SEACE (usuario y contraseña). Asimismo, deben observar las instrucciones señaladas en el documento de orientación "Guía para el registro de participantes electrónico" publicado en <https://www2.seace.gob.pe/>.
- En caso los proveedores no cuenten con inscripción vigente en el RNP y/o se encuentren inhabilitados o suspendidos para ser participantes, postores y/o contratistas, el SEACE restringirá su registro, quedando a potestad de estos intentar nuevamente registrar su participación en el procedimiento de selección en cualquier otro momento, dentro del plazo establecido para dicha etapa, siempre que haya obtenido la vigencia de su inscripción o quedado sin efecto la sanción que le impuso el Tribunal de Contrataciones del Estado.

1.4. FORMULACIÓN DE CONSULTAS Y OBSERVACIONES A LAS BASES

La formulación de consultas y observaciones a las bases se efectúa de conformidad con lo establecido en los numerales 72.1 y 72.2 del artículo 72 del Reglamento.

Importante

No pueden formularse consultas ni observaciones respecto del contenido de una ficha de homologación aprobada, aun cuando el requerimiento haya sido homologado parcialmente respecto a las características técnicas y/o requisitos de calificación y/o condiciones de ejecución. Las consultas y observaciones que se formulen sobre el particular, se tienen como no presentadas.

1.5. ABSOLUCIÓN DE CONSULTAS, OBSERVACIONES E INTEGRACIÓN DE BASES

La absolución de consultas, observaciones e integración de las bases se realizan conforme a las disposiciones previstas en los numerales 72.4 y 72.5 del artículo 72 del Reglamento.

Importante

- No se absolverán consultas y observaciones a las bases que se presenten en forma física.
- Cuando exista divergencia entre lo indicado en el pliego de absolución de consultas y observaciones y la integración de bases, prevalece lo absuelto en el referido pliego; sin perjuicio, del deslinde de responsabilidades correspondiente

1.6. ELEVACIÓN AL OSCE DEL PLIEGO DE ABSOLUCIÓN DE CONSULTAS Y OBSERVACIONES E INTEGRACIÓN DE BASES

Los cuestionamientos al pliego de absolución de consultas y observaciones así como a las bases integradas por supuestas vulneraciones a la normativa de contrataciones, a los principios que rigen la contratación pública u otra normativa que tenga relación con el objeto de la contratación, pueden ser elevados al OSCE de acuerdo a lo indicado en los numerales del 72.8 al 72.11 del artículo 72 del Reglamento.

La solicitud de elevación para emisión de Pronunciamiento se presenta ante la Entidad, la cual debe remitir al OSCE el expediente completo, de acuerdo a lo señalado en el artículo 124 del TUO de la Ley 27444, aprobado por Decreto Supremo N° 004-2019-JUS, al día hábil siguiente de recibida dicha solicitud.

Advertencia

La solicitud de elevación al OSCE de los cuestionamientos al pliego de absolución de consultas y observaciones, así como a las Bases integradas, se realiza de manera electrónica a través del SEACE, a partir de la oportunidad en que establezca el OSCE mediante comunicado.

Importante

Constituye infracción pasible de sanción según lo previsto en el literal n) del numeral 50.1 del artículo 50 de la Ley, presentar cuestionamientos maliciosos o manifiestamente infundados al pliego de absolución de consultas y/u observaciones.

1.7. FORMA DE PRESENTACIÓN DE OFERTAS

Las ofertas se presentan conforme lo establecido en el artículo 59 del Reglamento.

Las declaraciones juradas, formatos o formularios previstos en las bases que conforman la oferta deben estar debidamente firmados por el postor (firma manuscrita o digital, según la Ley N° 27269, Ley de Firmas y Certificados Digitales¹). Los demás documentos deben ser visados por el postor. En el caso de persona jurídica, por su representante legal, apoderado o mandatario designado para dicho fin y, en el caso de persona natural, por este o su apoderado. No se acepta el pegado de la imagen de una firma o visto. Las ofertas se presentan foliadas.

Importante

- Los formularios electrónicos que se encuentran en el SEACE y que los proveedores deben llenar para presentar sus ofertas, tienen carácter de declaración jurada.
- En caso la información contenida en los documentos escaneados que conforman la oferta no

¹ Para mayor información sobre la normativa de firmas y certificados digitales ingresar a: <https://www.indecopi.gob.pe/web/firmas-digitales/firmar-y-certificados-digitales>

coincida con lo declarado a través del SEACE, prevalece la información declarada en los documentos escaneados.

- No se tomarán en cuenta las ofertas que se presenten en físico a la Entidad.

1.8. PRESENTACIÓN Y APERTURA DE OFERTAS

El participante presentará su oferta de manera electrónica a través del SEACE, desde las 00:01 horas hasta las 23:59 horas del día establecido para el efecto en el cronograma del procedimiento; adjuntando el archivo digitalizado que contenga los documentos que conforman la oferta de acuerdo a lo requerido en las bases.

El participante debe verificar antes de su envío, bajo su responsabilidad, que el archivo pueda ser descargado y su contenido sea legible.

Importante

Los integrantes de un consorcio no pueden presentar ofertas individuales ni conformar más de un consorcio en un procedimiento de selección, o en un determinado ítem cuando se trate de procedimientos de selección según relación de ítems.

En la apertura electrónica de la oferta, el comité de selección, verifica la presentación de lo exigido en la sección específica de las bases, de conformidad con el numeral 73.2 del artículo 73 del Reglamento y determina si las ofertas responden a las características y/o requisitos y condiciones de los Términos de Referencia, detallados en la sección específica de las bases. De no cumplir con lo requerido, la oferta se considera no admitida.

1.9. EVALUACIÓN DE LAS OFERTAS

La evaluación de las ofertas se realiza conforme a lo establecido en el artículo 74 del Reglamento.

El desempate mediante sorteo se realiza de manera electrónica a través del SEACE.

1.10. CALIFICACIÓN DE OFERTAS

La calificación de las ofertas se realiza conforme a lo establecido en los numerales 75.1 y 75.2 del artículo 75 del Reglamento.

1.11. SUBSANACIÓN DE LAS OFERTAS

La subsanación de las ofertas se sujeta a lo establecido en el artículo 60 del Reglamento. El plazo que se otorgue para la subsanación no puede ser inferior a un (1) día hábil.

La solicitud de subsanación se realiza de manera electrónica a través del SEACE y será remitida al correo electrónico consignado por el postor al momento de realizar su inscripción en el RNP, siendo su responsabilidad el permanente seguimiento de las notificaciones a dicho correo. La notificación de la solicitud se entiende efectuada el día de su envío al correo electrónico.

La presentación de las subsanaciones se realiza a través del SEACE. No se tomará en cuenta la subsanación que se presente en físico a la Entidad.

1.12. RECHAZO DE LAS OFERTAS

Previo al otorgamiento de la buena pro, el comité de selección revisa las ofertas económicas

que cumplen los requisitos de calificación, de conformidad con lo establecido para el rechazo de ofertas, previsto en el artículo 68 del Reglamento, de ser el caso.

De rechazarse alguna de las ofertas calificadas, el comité de selección revisa el cumplimiento de los requisitos de calificación de los postores que siguen en el orden de prelación, en caso las hubiere.

1.13. OTORGAMIENTO DE LA BUENA PRO

Definida la oferta ganadora, el comité de selección otorga la buena pro, mediante su publicación en el SEACE, incluyendo el cuadro comparativo y las actas debidamente motivadas de los resultados de la admisión, no admisión, evaluación, calificación, descalificación, rechazo y el otorgamiento de la buena pro.

1.14. CONSENTIMIENTO DE LA BUENA PRO

Cuando se hayan presentado dos (2) o más ofertas, el consentimiento de la buena pro se produce a los ocho (8) días hábiles siguientes de la notificación de su otorgamiento, sin que los postores hayan ejercido el derecho de interponer el recurso de apelación.

En caso que se haya presentado una sola oferta, el consentimiento de la buena pro se produce el mismo día de la notificación de su otorgamiento.

El consentimiento del otorgamiento de la buena pro se publica en el SEACE al día hábil siguiente de producido.

Importante

Una vez consentido el otorgamiento de la buena pro, el órgano encargado de las contrataciones o el órgano de la Entidad al que se haya asignado tal función realiza la verificación de la oferta presentada por el postor ganador de la buena pro conforme lo establecido en el numeral 64.6 del artículo 64 del Reglamento.

CAPÍTULO II SOLUCIÓN DE CONTROVERSIAS DURANTE EL PROCEDIMIENTO DE SELECCIÓN

○ RECURSO DE APELACIÓN

A través del recurso de apelación se pueden impugnar los actos dictados durante el desarrollo del procedimiento de selección hasta antes del perfeccionamiento del contrato.

El recurso de apelación se presenta ante y es resuelto por el Tribunal de Contrataciones del Estado.

Los actos que declaren la nulidad de oficio, la cancelación del procedimiento de selección y otros actos emitidos por el Titular de la Entidad que afecten la continuidad de este, se impugnan ante el Tribunal de Contrataciones del Estado.

Importante

- *Una vez otorgada la buena pro, el comité de selección, está en la obligación de permitir el acceso de los participantes y postores al expediente de contratación, salvo la información calificada como secreta, confidencial o reservada por la normativa de la materia, a más tardar dentro del día siguiente de haberse solicitado por escrito.*

Luego de otorgada la buena pro no se da a conocer las ofertas cuyos requisitos de calificación no fueron analizados y revisados por el comité de selección.

- *A efectos de recoger la información de su interés, los postores pueden valerse de distintos medios, tales como: (i) la lectura y/o toma de apuntes, (ii) la captura y almacenamiento de imágenes, e incluso (iii) pueden solicitar copia de la documentación obrante en el expediente, siendo que, en este último caso, la Entidad deberá entregar dicha documentación en el menor tiempo posible, previo pago por tal concepto.*
- *El recurso de apelación se presenta ante la Mesa de Partes del Tribunal o ante las oficinas desconcentradas del OSCE.*

○ PLAZOS DE INTERPOSICIÓN DEL RECURSO DE APELACIÓN

La apelación contra el otorgamiento de la buena pro o contra los actos dictados con anterioridad a ella se interpone dentro de los ocho (8) días hábiles siguientes de haberse notificado el otorgamiento de la buena pro.

La apelación contra los actos dictados con posterioridad al otorgamiento de la buena pro, contra la declaración de nulidad, cancelación y declaratoria de desierto del procedimiento, se interpone dentro de los ocho (8) días hábiles siguientes de haberse tomado conocimiento del acto que se desea impugnar.

CAPÍTULO III DEL CONTRATO

3.1. PERFECCIONAMIENTO DEL CONTRATO

Los plazos y el procedimiento para perfeccionar el contrato se realiza conforme a lo indicado en el artículo 141 del Reglamento.

Para perfeccionar el contrato, el postor ganador de la buena pro debe presentar los documentos señalados en el artículo 139 del Reglamento y los previstos en la sección específica de las bases.

3.2. GARANTÍAS

Las garantías que deben otorgar los postores y/o contratistas, según corresponda, son las de fiel cumplimiento del contrato y por los adelantos.

3.2.1. GARANTÍA DE FIEL CUMPLIMIENTO

Como requisito indispensable para perfeccionar el contrato, el postor ganador debe entregar a la Entidad la garantía de fiel cumplimiento del mismo por una suma equivalente al diez por ciento (10%) del monto del contrato original. Esta se mantiene vigente hasta la conformidad de la recepción de la prestación a cargo del contratista.

3.2.2. GARANTÍA DE FIEL CUMPLIMIENTO POR PRESTACIONES ACCESORIAS

En las contrataciones que conllevan la ejecución de prestaciones accesorias, tales como mantenimiento, reparación o actividades afines, se otorga una garantía adicional por una suma equivalente al diez por ciento (10%) del monto del contrato de la prestación accesorio, la misma que debe ser renovada periódicamente hasta el cumplimiento total de las obligaciones garantizadas.

Importante

1. En los contratos derivados de procedimientos de selección por relación de ítems, cuando el monto del ítem adjudicado o la sumatoria de los montos de los ítems adjudicados sea igual o menor a doscientos mil Soles (S/ 200,000.00), no corresponde presentar garantía de fiel cumplimiento de contrato ni garantía de fiel cumplimiento por prestaciones accesorias, conforme a lo dispuesto en el literal a) del artículo 152 del Reglamento.
2. En los contratos periódicos de prestación de servicios en general que celebren las Entidades con las micro y pequeñas empresas, estas últimas pueden otorgar como garantía de fiel cumplimiento el diez por ciento (10%) del monto del contrato, porcentaje que es retenido por la Entidad durante la primera mitad del número total de pagos a realizarse, de forma prorrateada en cada pago, con cargo a ser devuelto a la finalización del mismo, conforme lo establecen los numerales 149.4 y 149.5 del artículo 149 del Reglamento y numeral 151.2 del artículo 151 del Reglamento.

3.2.3. GARANTÍA POR ADELANTO

En caso se haya previsto en la sección específica de las bases la entrega de adelantos, el contratista debe presentar una garantía emitida por idéntico monto conforme a lo estipulado en el artículo 153 del Reglamento.

3.3. REQUISITOS DE LAS GARANTÍAS

Las garantías que se presenten deben ser incondicionales, solidarias, irrevocables y de realización automática en el país, al solo requerimiento de la Entidad. Asimismo, deben ser emitidas por empresas que se encuentren bajo la supervisión directa de la Superintendencia de Banca, Seguros y Administradoras Privadas de Fondos de Pensiones y que cuenten con clasificación de riesgo B o superior. Asimismo, deben estar autorizadas para emitir garantías; o estar consideradas en la última lista de bancos extranjeros de primera categoría que periódicamente publica el Banco Central de Reserva del Perú.

Importante

Corresponde a la Entidad verificar que las garantías presentadas por el postor ganador de la buena pro y/o contratista cumplan con los requisitos y condiciones necesarios para su aceptación y eventual ejecución, sin perjuicio de la determinación de las responsabilidades funcionales que correspondan.

Advertencia

Los funcionarios de las Entidades no deben aceptar garantías emitidas bajo condiciones distintas a las establecidas en el presente numeral, debiendo tener en cuenta lo siguiente:

1. La clasificadora de riesgo que asigna la clasificación a la empresa que emite la garantía debe encontrarse listada en el portal web de la SBS (<http://www.sbs.gob.pe/sistema-financiero/clasificadoras-de-riesgo>).

2. Se debe identificar en la página web de la clasificadora de riesgo respectiva, cuál es la clasificación vigente de la empresa que emite la garantía, considerando la vigencia a la fecha de emisión de la garantía.

3. Para fines de lo establecido en el artículo 148 del Reglamento, la clasificación de riesgo B, incluye las clasificaciones B+ y B.

4. Si la empresa que otorga la garantía cuenta con más de una clasificación de riesgo emitida por distintas empresas listadas en el portal web de la SBS, bastará que en una de ellas cumpla con la clasificación mínima establecida en el Reglamento.

En caso exista alguna duda sobre la clasificación de riesgo asignada a la empresa emisora de la garantía, se deberá consultar a la clasificadora de riesgos respectiva.

De otro lado, además de cumplir con el requisito referido a la clasificación de riesgo, a efectos de verificar si la empresa emisora se encuentra autorizada por la SBS para emitir garantías, debe revisarse el portal web de dicha Entidad (<http://www.sbs.gob.pe/sistema-financiero/relacion-de-empresas-que-se-encuentran-autorizadas-a-emitir-cartas-fianza>).

Los funcionarios competentes deben verificar la autenticidad de la garantía a través de los mecanismos establecidos (consulta web, teléfono u otros) por la empresa emisora.

3.4. EJECUCIÓN DE GARANTÍAS

La Entidad puede solicitar la ejecución de las garantías conforme a los supuestos contemplados en el artículo 155 del Reglamento.

3.5. ADELANTOS

La Entidad puede entregar adelantos directos al contratista, los que en ningún caso exceden en conjunto del treinta por ciento (30%) del monto del contrato original, siempre que ello haya sido previsto en la sección específica de las bases.

3.6. PENALIDADES

3.6.1. PENALIDAD POR MORA EN LA EJECUCIÓN DE LA PRESTACIÓN

En caso de retraso injustificado del contratista en la ejecución de las prestaciones objeto del contrato, la Entidad le aplica automáticamente una penalidad por mora por cada día de atraso, de conformidad con el artículo 162 del Reglamento.

3.6.2. OTRAS PENALIDADES

La Entidad puede establecer penalidades distintas a la mencionada en el numeral precedente, según lo previsto en el artículo 163 del Reglamento y lo indicado en la sección específica de las bases.

Estos dos tipos de penalidades se calculan en forma independiente y pueden alcanzar cada una un monto máximo equivalente al diez por ciento (10%) del monto del contrato vigente, o de ser el caso, del ítem que debió ejecutarse.

3.7. INCUMPLIMIENTO DEL CONTRATO

Las causales para la resolución del contrato, serán aplicadas de conformidad con el artículo 36 de la Ley y 164 del Reglamento.

3.8. PAGOS

El pago se realiza después de ejecutada la respectiva prestación, pudiendo contemplarse pagos a cuenta, según la forma establecida en la sección específica de las bases o en el contrato.

La Entidad paga las contraprestaciones pactadas a favor del contratista dentro de los diez (10) días calendario siguientes de otorgada la conformidad de los servicios, siempre que se verifiquen las condiciones establecidas en el contrato para ello, bajo responsabilidad del funcionario competente.

La conformidad se emite en un plazo máximo de siete (7) días de producida la recepción, salvo que se requiera efectuar pruebas que permitan verificar el cumplimiento de la obligación, en cuyo caso la conformidad se emite en un plazo máximo de quince (15) días, bajo responsabilidad del funcionario que debe emitir la conformidad.

En el caso que se haya suscrito contrato con un consorcio, el pago se realizará de acuerdo a lo que se indique en el contrato de consorcio.

Advertencia

En caso de retraso en los pagos a cuenta o pago final por parte de la Entidad, salvo que se deba a caso fortuito o fuerza mayor, esta reconoce al contratista los intereses legales correspondientes, de conformidad con el artículo 39 de la Ley y 171 del Reglamento, debiendo repetir contra los responsables de la demora injustificada.

3.9. DISPOSICIONES FINALES

Todos los demás aspectos del presente procedimiento no contemplados en las bases se regirán supletoriamente por la Ley y su Reglamento, así como por las disposiciones legales vigentes.

SECCIÓN ESPECÍFICA

CONDICIONES ESPECIALES DEL PROCEDIMIENTO DE SELECCIÓN

(EN ESTA SECCIÓN LA ENTIDAD DEBERÁ COMPLETAR LA INFORMACIÓN EXIGIDA, DE ACUERDO A LAS INSTRUCCIONES INDICADAS)



CAPÍTULO I GENERALIDADES

1.1. ENTIDAD CONVOCANTE

Nombre : GERENCIA REGIONAL DE TRANSPORTES Y
COMUNICACIONES – GRTC – L
RUC N° : 20408632146
Domicilio legal : AV. ABELARDO QUIÑONES KM. 3.5-SAN JUAN BAUTISTA-
MAYNAS-LORETO
Teléfono: : 065-260236
Correo electrónico: : grtc@regionloreto.gob.pe

1.2. OBJETO DE LA CONVOCATORIA

El presente procedimiento de selección tiene por objeto la contratación del servicio para la ejecución de la actividad: "MANTENIMIENTO RUTINARIO DE LA RED VIAL DEPARTAMENTAL PAVIMENTADA LO 103 TRAMO: NAUTA – SAN FERNANDO – DV. EL HUAMBE – DV. 10 DE OCTUBRE – EL DORADO – CRUZ DEL SUR – EMP. PE 5N I (IQUITOS) DISTRITO DE SAN JUAN BAUTISTA – PROVINCIA DE MAYNAS – DEPARTAMENTO DE LORETO".

1.3. EXPEDIENTE DE CONTRATACIÓN

El expediente de contratación fue aprobado mediante MEMORANDO N° 991-2023-GRL/32-DRTC-OEA, de fecha 24 de julio 2023

1.4. FUENTE DE FINANCIAMIENTO

RECURSOS ORDINARIOS

Importante

La fuente de financiamiento debe corresponder a aquella prevista en la Ley de Equilibrio Financiero del Presupuesto del Sector Público del año fiscal en el cual se convoca el procedimiento de selección.

1.5. SISTEMA DE CONTRATACIÓN

El presente procedimiento se rige por el sistema de A PRECIO UNITARIO, de acuerdo con lo establecido en el expediente de contratación respectivo.

1.6. DISTRIBUCIÓN DE LA BUENA PRO

NO CORRESPONDE

1.7. ALCANCES DEL REQUERIMIENTO

El alcance de la prestación está definido en el Capítulo III de la presente sección de las bases.

1.8. PLAZO DE PRESTACIÓN DEL SERVICIO

Los servicios materia de la presente convocatoria se prestarán en el plazo de DOSCIENTOS

CUARENTA (240) DÍAS CALENDARIOS en concordancia con lo establecido en el expediente de contratación.

1.9. COSTO DE REPRODUCCIÓN Y ENTREGA DE BASES

Los participantes registrados tienen el derecho de recabar un ejemplar de las bases, para cuyo efecto deben cancelar CINCO y 00/100 SOLES (S/. 5.00), en caja de la Entidad, Sito en Av. Abelardo Quiñones Km. 3.5-San Juan Bautista-Maynas-Loreto.

Importante

<i>El costo de entrega de un ejemplar de las bases no puede exceder el costo de su reproducción.</i>
--

1.10. BASE LEGAL

2. Constitución política del Perú.
3. Ley N° 31638 Ley de Presupuesto del Sector Público para el Año Fiscal 2023
4. Ley N° 31639 Ley de Equilibrio Financiero del Presupuesto del Sector Público para el Año Fiscal 2023
5. Ley Orgánica de Gobiernos Regionales (Ley N° 27867).
6. Ley N° 27446 Ley del Sistema Nacional de Evaluación de Impacto Ambiental.
7. Ley N° 28611 Ley General del Ambiente.
8. Reglamento Nacional de Gestión de Infraestructura Vial, aprobada con Decreto Supremo N° 34-2008-MTC.
9. Manual de Carreteras, Mantenimiento o Conservación Vial, aprobado con Resolución directoral N° 008-2014-MTC/14 y actualizado mediante Resolución Directoral N° 008-2014-MTC/14.
10. Decreto supremo N° 034-MTC/2021, Reglamento Nacional de Gestión de Infraestructura Vial
11. Ley N°30225- Ley de Contrataciones del Estado, Reglamento y Modificaciones
12. Decreto Supremo N°344 – 2018 – EF, que aprueba el Reglamento de la Ley de Contrataciones del Estado y modificatorias.
13. Cualquier otra Normativa vigente que corresponda.
- 14.

Las referidas normas incluyen sus respectivas modificaciones, de ser el caso.

CAPÍTULO II DEL PROCEDIMIENTO DE SELECCIÓN

1.13. CALENDARIO DEL PROCEDIMIENTO DE SELECCIÓN

Según el cronograma de la ficha de selección de la convocatoria publicada en el SEACE.

Importante

De conformidad con la vigesimosegunda Disposición Complementaria Final del Reglamento, en caso la Entidad (Ministerios y sus organismos públicos, programas o proyectos adscritos) haya difundido el requerimiento a través del SEACE siguiendo el procedimiento establecido en dicha disposición, no procede formular consultas u observaciones al requerimiento.

1.14. CONTENIDO DE LAS OFERTAS

La oferta contendrá, además de un índice de documentos², la siguiente documentación:

1.14.1. Documentación de presentación obligatoria

1.14.1.1. Documentos para la admisión de la oferta

2. Declaración jurada de datos del postor. (**Anexo N° 1**)
3. Documento que acredite la representación de quien suscribe la oferta.

En caso de persona jurídica, copia del certificado de vigencia de poder del representante legal, apoderado o mandatario designado para tal efecto.

En caso de persona natural, copia del documento nacional de identidad o documento análogo, o del certificado de vigencia de poder otorgado por persona natural, del apoderado o mandatario, según corresponda.

En el caso de consorcios, este documento debe ser presentado por cada uno de los integrantes del consorcio que suscriba la promesa de consorcio, según corresponda.

Advertencia

De acuerdo con el artículo 4 del Decreto Legislativo N° 1246, las Entidades están prohibidas de exigir a los administrados o usuarios la información que puedan obtener directamente mediante la interoperabilidad a que se refieren los artículos 2 y 3 de dicho Decreto Legislativo. En esa medida, si la Entidad es usuaria de la Plataforma de Interoperabilidad del Estado – PIDE³ y siempre que el servicio web se encuentre activo en el Catálogo de Servicios de dicha plataforma, no corresponderá exigir el certificado de vigencia de poder y/o documento nacional de identidad.

4. Declaración jurada de acuerdo con el literal b) del artículo 52 del Reglamento. (**Anexo N° 2**)
5. Declaración jurada de cumplimiento de los Términos de Referencia contenidos en el numeral 3.1 del Capítulo III de la presente sección. (**Anexo N° 3**)

² La omisión del índice no determina la no admisión de la oferta.

³ Para mayor información de las Entidades usuarias y del Catálogo de Servicios de la Plataforma de Interoperabilidad del Estado – PIDE ingresar al siguiente enlace <https://www.gobiernodigital.gob.pe/interoperabilidad/>

6. Declaración jurada de plazo de prestación del servicio. (**Anexo N° 4**)⁴
7. Promesa de consorcio con firmas legalizadas, de ser el caso, en la que se consigne los integrantes, el representante común, el domicilio común y las obligaciones a las que se compromete cada uno de los integrantes del consorcio así como el porcentaje equivalente a dichas obligaciones. (**Anexo N° 5**)
8. El precio de la oferta en soles (S/.). Adjuntar obligatoriamente el **Anexo N° 6**.

El precio total de la oferta y los subtotales que lo componen son expresados con dos (2) decimales. Los precios unitarios pueden ser expresados con más de dos (2) decimales.

Importante

- El comité de selección verifica la presentación de los documentos requeridos. De no cumplir con lo requerido, la oferta se considera no admitida.
- En caso de requerir estructura de costos o análisis de precios, esta se presenta para el perfeccionamiento del contrato.

1.14.1.2. Documentos para acreditar los requisitos de calificación

Incorporar en la oferta los documentos que acreditan los “**Requisitos de Calificación**” que se detallan en el numeral 3.2 del Capítulo III de la presente sección de las bases.

1.14.2. Documentación de presentación facultativa:

- 3.1. Incorporar en la oferta los documentos que acreditan los “**Factores de Evaluación**” establecidos en el Capítulo IV de la presente sección de las bases, a efectos de obtener el puntaje previsto en dicho Capítulo para cada factor.

- 3.2. Los postores que apliquen el beneficio de la exoneración del IGV previsto en la Ley N° 27037, Ley de Promoción de la Inversión en la Amazonía, deben presentar la Declaración Jurada de cumplimiento de condiciones para la aplicación de la exoneración del IGV (Anexo N° 7).

Advertencia

El comité de selección no podrá exigir al postor la presentación de documentos que no hayan sido indicados en los acápite “**Documentos para la admisión de la oferta**”, “**Requisitos de calificación**” y “**Factores de evaluación**”.

1.15. REQUISITOS PARA PERFECCIONAR EL CONTRATO

El postor ganador de la buena pro debe presentar los siguientes documentos para perfeccionar el contrato:

2. Garantía de fiel cumplimiento del contrato.
Nota: El postor adjudicado tiene la facultad de optar, como medio alternativo a la obligación de presentar la garantía de fiel cumplimiento, por la retención del monto total de la garantía correspondiente, ello de conformidad con el numeral 9.1 del artículo 9° del Decreto Legislativo N° 1553.
3. Garantía de fiel cumplimiento por prestaciones accesorias, de ser el caso.
4. Contrato de consorcio con firmas legalizadas ante Notario de cada uno de los integrantes de ser el caso.

⁴ En caso de considerar como factor de evaluación la mejora del plazo de prestación del servicio, el plazo ofertado en dicho anexo servirá también para acreditar este factor.

5. Código de cuenta interbancaria (CCI) o, en el caso de proveedores no domiciliados, el número de su cuenta bancaria y la entidad bancaria en el exterior.
6. Copia de la vigencia del poder del representante legal de la empresa que acredite que cuenta con facultades para perfeccionar el contrato, cuando corresponda.
7. Copia de DNI del postor en caso de persona natural, o de su representante legal en caso de persona jurídica.

Advertencia

De acuerdo con el artículo 4 del Decreto Legislativo N° 1246, las Entidades están prohibidas de exigir a los administrados o usuarios la información que puedan obtener directamente mediante la interoperabilidad a que se refieren los artículos 2 y 3 de dicho Decreto Legislativo. En esa medida, si la Entidad es usuaria de la Plataforma de Interoperabilidad del Estado – PIDE⁵ y siempre que el servicio web se encuentre activo en el Catálogo de Servicios de dicha plataforma, no corresponderá exigir los documentos previstos en los literales e) y f).

8. Domicilio para efectos de la notificación durante la ejecución del contrato.
9. Autorización de notificación de la decisión de la Entidad sobre la solicitud de ampliación de plazo mediante medios electrónicos de comunicación ⁶ (Anexo N° 12).
10. Detalle de los precios unitarios del precio ofertado⁷.
11. Estructura de costos⁸.
12. Detalle del precio de la oferta de cada uno de los servicios que conforman el paquete⁹.

Importante

- a) En caso que el postor ganador de la buena pro sea un consorcio, las garantías que presente este para el perfeccionamiento del contrato, así como durante la ejecución contractual, de ser el caso, además de cumplir con las condiciones establecidas en el artículo 33 de la Ley y el artículo 148 del Reglamento, deben consignar expresamente el nombre completo o la denominación o razón social de los integrantes del consorcio, en calidad de garantizados, de lo contrario no podrán ser aceptadas por las Entidades. No se cumple el requisito antes indicado si se consigna únicamente la denominación del consorcio, conforme lo dispuesto en la Directiva "Participación de Proveedores en Consorcio en las Contrataciones del Estado".
- b) En los contratos periódicos de prestación de servicios en general que celebren las Entidades con las micro y pequeñas empresas, estas últimas pueden otorgar como garantía de fiel cumplimiento el diez por ciento (10%) del monto del contrato, porcentaje que es retenido por la Entidad durante la primera mitad del número total de pagos a realizarse, de forma prorrateada en cada pago, con cargo a ser devuelto a la finalización del mismo, conforme lo establece el numeral 149.4 del artículo 149 del Reglamento y numeral 151.2 del artículo 151 del Reglamento. Para dicho efecto los postores deben encontrarse registrados en el REMYPE, consignando en la Declaración Jurada de Datos del Postor (Anexo N° 1) o en la solicitud de retención de la garantía durante el perfeccionamiento del contrato, que tienen la condición de MYPE, lo cual será verificado por la Entidad en el link <http://www2.trabajo.gob.pe/servicios-en-linea-2-2> opción consulta de empresas acreditadas en el REMYPE.
- c) En los contratos derivados de procedimientos de selección por relación de ítems, cuando el monto del ítem adjudicado o la sumatoria de los montos de los ítems adjudicados sea igual o menor a doscientos mil Soles (S/ 200,000.00), no corresponde presentar garantía de fiel cumplimiento de contrato ni garantía de fiel cumplimiento por prestaciones accesorias, conforme a lo dispuesto en el literal a) del artículo 152 del Reglamento.

⁵ Para mayor información de las Entidades usuarias de la Plataforma de Interoperabilidad del Estado – PIDE ingresar al siguiente enlace <https://www.gobiernodigital.gob.pe/interoperabilidad/>

⁶ En tanto se implemente la funcionalidad en el SEACE, de conformidad con la Primera Disposición Complementaria Transitoria del Decreto Supremo N° 234-2022-EF.

⁷ Incluir solo en caso de la contratación bajo el sistema a suma alzada.

⁸ Incluir solo cuando resulte necesario para la ejecución contractual, identificar los costos de cada uno de los rubros que comprenden la oferta.

⁹ Incluir solo en caso de contrataciones por paquete.

Importante

- d) *Corresponde a la Entidad verificar que las garantías presentadas por el postor ganador de la buena pro cumplan con los requisitos y condiciones necesarios para su aceptación y eventual ejecución, sin perjuicio de la determinación de las responsabilidades funcionales que correspondan.*
- e) *De conformidad con el Reglamento Consular del Perú aprobado mediante Decreto Supremo N° 076-2005-RE para que los documentos públicos y privados extendidos en el exterior tengan validez en el Perú, deben estar legalizados por los funcionarios consulares peruanos y refrendados por el Ministerio de Relaciones Exteriores del Perú, salvo que se trate de documentos públicos emitidos en países que formen parte del Convenio de la Apostilla, en cuyo caso bastará con que estos cuenten con la Apostilla de la Haya¹⁰.*
- f) *La Entidad no puede exigir documentación o información adicional a la consignada en el presente numeral para el perfeccionamiento del contrato.*

1.16. PERFECCIONAMIENTO DEL CONTRATO

El contrato se perfecciona con la suscripción del documento que lo contiene. Para dicho efecto el postor ganador de la buena pro, dentro del plazo previsto en el artículo 141 del Reglamento, debe presentar la documentación requerida en Mesa de Partes de la Dirección Regional de Transportes y Comunicaciones. Sito en Av. Abelardo Quiñones Km. 3.5.- San Juan Bautista-Maynas-Loreto.

Importante

En el caso de procedimientos de selección por relación de ítems, se puede perfeccionar el contrato con la suscripción del documento o con la recepción de una orden de servicios, cuando el monto del valor estimado del ítem no supere los doscientos mil Soles (S/ 200,000.00).

1.17. ADELANTOS

No se otorgará adelantos.

1.18. FORMA DE PAGO

La Entidad realizará el pago de la contraprestación pactada a favor del contratista en PAGOS MENSUALES.

PAGO	DESCRIPCIÓN
Primer Pago	El 12.5% del monto total del servicio vigente, dentro de los 15 días calendarios siguientes de otorgada la conformidad del Informe Técnico N° 1.
Segundo Pago	El 12.5% del monto total del servicio vigente, dentro de los 15 días calendarios siguientes de otorgada la conformidad del Informe Técnico N° 2.
Tercer Pago	El 12.5% del monto total del servicio vigente, dentro de los 15 días calendarios siguientes de otorgada la conformidad del Informe Técnico N° 3.
Cuarto Pago	El 12.5% del monto total del servicio vigente, dentro de los 15 días calendarios siguientes de otorgada la conformidad del Informe Técnico N° 4.
Quinto Pago	El 12.5% del monto total del servicio vigente, dentro de los 15 días calendarios siguientes de otorgada la conformidad del Informe Técnico N° 5.
Sexto Pago	El 12.5% del monto total del servicio vigente, dentro de los 15 días calendarios siguientes de otorgada la conformidad del Informe

¹⁰ Según lo previsto en la Opinión N° 009-2016/DTN.

	Técnico N° 6.
Séptimo Pago	El 12.5% del monto total del servicio vigente, dentro de los 15 días calendarios siguientes de otorgada la conformidad del Informe Técnico N° 7.
Octavo Pago	El 12.5% del monto total del servicio vigente, dentro de los 15 días calendarios siguientes de otorgada la conformidad del Informe Técnico N° 8.

Para efectos del pago de las contraprestaciones ejecutadas por el contratista, la Entidad debe contar con la siguiente documentación:

- Informe del funcionario responsable de la Dirección Ejecutiva de Infraestructura Vial-Sub Dirección de Estudios y supervisión. Emitiendo la conformidad de la prestación efectuada.
- Comprobante de pago.
- Copia del contrato suscrito.

Dicha documentación se debe presentar en mesa de Partes de la Dirección Regional de Transportes y Comunicaciones. Sito en Av. Abelardo Quiñones Km. 3.5 - San Juan Bautista-Maynas-Loreto. En el Horario de 7:00 a 15:00 horas.

1.19. REAJUSTE DE LOS PAGOS

No aplica



CAPÍTULO III REQUERIMIENTO



"AÑO DE LA UNIDAD, LA PAZ Y EL DESARROLLO"

TERMINOS DE REFERENCIA

1. CONSIDERACIONES GENERALES

1.1. DENOMINACIÓN DE LA CONTRATACIÓN

Contratación del Servicio para la ejecución de la actividad: "MANTENIMIENTO RUTINARIO DE LA RED VIAL DEPARTAMENTAL PAVIMENTADA LO 103 TRAMO: NAUTA – SAN FERNANDO – DV. EL HUAMBE – DV. 10 DE OCTUBRE – EL DORADO – CRUZ DEL SUR – EMP. PE 5N I (QUITOS) DISTRITO DE SAN JUAN BAUTISTA – PROVINCIA DE MAYNAS – DEPARTAMENTO DE LORETO".

1.2. FINALIDAD PÚBLICA

El presente servicio está orientado al mantenimiento de la carretera departamental Pavimentada, para mantener una adecuada transitabilidad de la infraestructura de la RED VIAL DEPARTAMENTAL PAVIMENTADA LO 103 TRAMO: NAUTA – SAN FERNANDO – DV. EL HUAMBE – DV. 10 DE OCTUBRE – EL DORADO – CRUZ DEL SUR – EMP. PE 5N I (QUITOS) DISTRITO DE SAN JUAN BAUTISTA – PROVINCIA DE MAYNAS – DEPARTAMENTO DE LORETO, intervención que permitirá asegurar la conectividad vial terrestre de modo adecuado y seguro, desarrollando condiciones de continuidad, fluidez y seguridad, manteniendo la Infraestructura Vial en buenas condiciones, reduciendo costos operativos vehiculares y tiempos de viaje en beneficio de la población.

1.3. ANTECEDENTES

La red de caminos de un país representa un importante medio de desarrollo que permite la comunicación entre las poblaciones, el acceso a servicios y recursos y la integración territorial del país. Los caminos son inversiones importantes que demandan atención permanente a través de trabajos de mantenimiento que permitan contar, el mayor tiempo posible, con un medio de acceso en buenas condiciones que facilite la circulación de los vehículos. Son obras de infraestructura que demandan atención y mantenimiento permanente para estar en buenas condiciones y ser transitables la mayor parte del año.

El tema del mantenimiento vial, en términos generales, requiere de un cambio cultural en las organizaciones encargadas, empezando por el reconocimiento de su importancia por parte de quienes toman las decisiones para asignar los recursos financieros de los diversos sectores y progresivamente ir consolidando un manejo operativo técnico riguroso, por personal calificado, para la ejecución planificada de las obras y de las actividades específicas de mantenimiento. En estos aspectos, se reconoce que el mantenimiento de los caminos requiere de políticas institucionales estables, de planificación, organización, tecnología apropiada, recursos financieros suficientes y oportunos, personal calificado, para lograr eficiencia, eficacia y alta productividad.

De acuerdo al Decreto Supremo N° 036-2011-MTC, del 27 de Julio del año 2011, la carretera Iquitos Nauta, está comprendida dentro de la red vial Departamental, por lo que corresponde a la Región Loreto, efectuar el mantenimiento de esta importante vía, por tal situación el GOREL, asigna por Encargo a la Dirección Regional de Transportes y Comunicaciones el mantenimiento y conservación de esta importante vía, que durante el año 2012, la Dirección Regional de Transportes y Comunicaciones de Loreto, ha realizado el mantenimiento rutinario de la Carretera Iquitos – Nauta, desde la progresiva 0+000 a la progresiva 94+400. Efectuándose actividades rutinarias, necesarias para mantener en buen estado de esta vía tan importante para nuestra región.

Mediante la Resolución Ejecutiva Regional N° 1754-2009-GRL-P, se especifica el ancho del derecho de vía de la Carretera Iquitos-Nauta: 40 ml. (20 metros a cada lado del eje de la vía); extendiéndose en terrenos de topografía quebrada hasta 5 metros más allá del borde de los cortes del pie de los terraplenes o del borde más alejados de las obras de drenaje.



"AÑO DE LA UNIDAD, LA PAZ Y EL DESARROLLO"

1.4. OBJETIVOS DE LA CONTRATACIÓN

1.4.1 OBJETIVO GENERAL

El presente requerimiento tiene objetivo establecer los lineamientos técnicos y legales para la contratación de una persona natural y/o jurídica para la Servicio para la ejecución de la actividad: RED VIAL DEPARTAMENTAL PAVIMENTADA LO 103 TRAMO: NAUTA – SAN FERNANDO – DV. EL HUAMBE – DV. 10 DE OCTUBRE – EL DORADO – CRUZ DEL SUR – EMP. PE 5N 1 (IQUITOS) DISTRITO DE SAN JUAN BAUTISTA – PROVINCIA DE MAYNAS – DEPARTAMENTO DE LORETO

1.4.2 OBJETIVOS ESPECÍFICOS

- Que el camino se encuentra permanentemente en buen estado.
- Ahorros en los costos de operación de vehículos.
- Acceso permanente a servicios (salud, educación, etc.) y mercados.
- Ahorro de tiempo para los usuarios.
- Se preserve la inversión efectuada en la construcción, reconstrucción o rehabilitación.

1.5. BASE LEGAL

- Constitución política del Perú.
- Ley N° 31638 Ley de Presupuesto del Sector Público para el Año Fiscal 2023
- Ley N° 31639 Ley de Equilibrio Financiero del Presupuesto del Sector Público para el Año Fiscal 2023
- Ley Orgánica de Gobiernos Regionales (Ley N° 27867).
- Ley N° 27446 Ley del Sistema Nacional de Evaluación de Impacto Ambiental.
- Ley N° 28611 Ley General del Ambiente.
- Reglamento Nacional de Gestión de Infraestructura Vial, aprobada con Decreto Supremo N° 34-2008-MTC.
- Manual de Carreteras, Mantenimiento o Conservación Vial, aprobado con Resolución directoral N° 008-2014-MTC/14 y actualizado mediante Resolución Directoral N° 008-2014-MTC/14.
- Decreto supremo N° 034-MTC/2021, Reglamento Nacional de Gestión de Infraestructura Vial
- Ley N°30225- Ley de Contrataciones del Estado, Reglamento y Modificaciones
- Decreto Supremo N°344 – 2018 – EF, que aprueba el Reglamento de la Ley de Contrataciones del Estado y modificatorias.
- Cualquier otra Normativa vigente que corresponda.

1.6. UBICACIÓN DEL PROYECTO

Región : Loreto
Provincia : Maynas y Loreto
Distritos : San Juan Bautista
y Nauta.

1.7. ALCANCES Y DESCRIPCION DEL PROYECTO

Durante la evaluación de campo, se cuantificaron las diferentes actividades que se van a realizar para la ejecución de la Obra realizándose las siguientes partidas con sus respectivos Metrados:

ITEM	DESCRIPCION	UND.	METRADO
01.00.00	PRELIMINARES		
01.01.00	MANTENIMIENTO DE TRANSITO TEMPORAL Y SEGURIDAD VIAL	GLB	1.00
02.00.00	CONSERVACION DE LA PLATAFORMA Y TALUDES		
02.01.00	LIMPIEZA DE CALZADA Y BERMAS	Km.	92.40
02.02.00	REMOCION DE ARENA (DESARENADO)	m3	2,320.00

Av. Abelardo Quiñones Km 3.5

Tel: 051 9640754 A72



"AÑO DE LA UNIDAD, LA PAZ Y EL DESARROLLO"			
03.00.00	CONSERVACION DE DRENAJE SUPERFICIAL		
03.01.00	LIMPIEZA DE CUNETAS REVESTIDAS (Mortero)	m	62,500.00
03.02.00	RECONFORMACION DE CUNETAS NO REVESTIDAS	ml	34,000.00
03.03.00	LIMPIEZA DE ZANJAS DE DRENAJE, CANALES, ALIVIADORES, DISIPADORES DE ENERGIA Y OTROS ELEMENTOS DE DRENAJE	m	22,080.00
03.04.00	LIMPIEZA DE ALCANTARILLAS	und	276.00
04.00.00	CONSERVACION DE LA SEÑALIZACION Y DISPOSITIVOS DE SEGURIDAD VIAL		
04.01.00	CONSERVACION DE SEÑALIZACION PREVENTIVA	und	20.00
04.02.00	CONSERVACION DE SEÑALIZACION INFORMATIVA	und	10.00
04.03.00	CONSERVACION DE SEÑALIZACION REGLAMENTARIA	und	10.00
04.04.00	CONSERVACION DE POSTES DE KILOMETRAJE	und	60.00
04.05.00	REEMPLAZO DE POSTES DE KILOMETRAJE	und	35.00
04.06.00	CONSERVACION DE MARCAS EN EL PAVIMENTO	m2	2,600.00
04.07.00	CONSERVACION DE GUARDAVIAS METALICAS	m	2,340.00
05.00.00	CONSERVACION DE DERECHO DE VIA		
05.01.00	CONSERVACION DEL DERECHO DE VIA	Km.	94.40
06.00.00	CONSERVACION DE PUENTES		
06.01.00	LIMPIEZA DE CAUCES	m3	1,920.00
06.02.00	LIMPIEZA DE PUENTES	und	10.00
06.03.00	CONSERVACION DE BARANDAS	ML	486.00
07.00.00	VIGILANCIA Y CONTROL DE VIA		
07.01.00	VIGILANCIA Y CONTROL	mes	8.00
08.00.00	ACTIVIDADES COMPLEMENTARIAS		
08.01.00	IMPLEMENTOS DE SEGURIDAD	GLB	1.00
08.02.00	IMPLEMENTOS PARA PREVENCION EN EL TRABAJO-COVID 19	GLB	1.00
08.03.00	EXCAVACION PARA COLOCACION DE SEÑALES	M3	10.00
08.04.00	COLOCACION DE SEÑALES CON MORTERO FC=175 kg/cm2	M3	10.00
08.05.00	ELIMINACION DE MALEZA PALOS Y OTROS MANUAL	m2	292,850.00

En los rendimientos de las partidas programadas de mantenimiento rutinario, esta Dirección Regional, vienen evaluando y controlando desde el año 2005, para obtener una estadística y poder realizar los estudios y coordinaciones pertinentes para que sean tomados en cuenta y normados legalmente y sean utilizados en nuestra región.

El presente estudio abarca partidas netamente de mantenimiento rutinario, por lo que se le ha denominado: "Mantenimiento Rutinario Carretera Departamental LO – 103 Iquitos Nauta Tramo: del Km. 0+000 al Km. 94+400" Partidas que muchas veces supera lo programado debido a que necesariamente se tienen que ejecutar las veces que sean indispensables, para garantizar la seguridad en la vía.

Las actividades de mantenimiento no producirán ningún impacto ambiental, a no ser por las situaciones y maquinarias a utilizar en la cual se controlará teniendo en cuenta lo siguiente:

Si por algún motivo ha de efectuarse quemas, estas solo podrán ser autorizados por el Residente de obra, en su calidad de Representante Ambiental.

Por ningún motivo los operadores y/o chóferes podrán lavar su maquinaria o vehículos en ríos o quebradas, ni arrojar desperdicios a los cuerpos de agua.

El equipo móvil incluyendo maquinaria pesada, deberá estar en buen estado mecánico y de carburación, de tal manera que queme el mínimo necesario de combustible, minimizando así las emisiones atmosféricas.

2. PROCEDIMIENTO DE LAS ACTIVIDADES PROGRAMADAS

01.00.00 OBRAS PRELIMINARES

01.01.00 MANTENIMIENTO DE TRANSITO Y SEGURIDAD VIAL

Descripción:

Av. Abelardo Ouilones Km 3.5

Tel: (065) 26-0256 A28



"AÑO DE LA UNIDAD, LA PAZ Y EL DESARROLLO"

Las actividades que se especifican en esta sección abarcan lo concerniente al mantenimiento del tránsito durante la ejecución de las actividades de conservación vial. Los trabajos incluyen:

- El mantenimiento de desvíos que sean necesarios para facilitar las tareas de conservación vial.
- La provisión de facilidades necesarias para el acceso de viviendas, servicios, etc. ubicadas a lo largo de la vía en mantenimiento.
- La implementación, instalación y mantenimiento de dispositivos de control de tránsito y seguridad acorde a las distintas fases de la conservación vial.
- El control de emisión de polvo en todos los sectores sin pavimentar de la vía principal y de los desvíos habilitados que se hallan abiertos al tránsito dentro del área del proyecto.
- El mantenimiento de la circulación habitual de animales domésticos y silvestres a las zonas de alimentación y abrevadero, cuando estuvieran afectadas por las obras.
- El transporte de personal a las zonas de ejecución de los trabajos de conservación vial.

En general se incluyen todas las acciones, facilidades, dispositivos y operaciones que sean requeridos para garantizar la seguridad y confort del público usuario erradicando cualquier incomodidad y molestias que puedan ser ocasionados por deficientes servicios de mantenimiento de tránsito y seguridad vial.

Consideraciones generales

a. Plan de mantenimiento de tránsito y seguridad vial (PMTS)

Antes del inicio de los trabajos de conservación vial el residente presentará al supervisor un "plan de mantenimiento de tránsito y seguridad vial" (PMTS) para todo el período de ejecución de la conservación vial y aplicable a cada una de las fases de construcción, el que será revisado y aprobado por escrito por el supervisor. Sin este requisito y sin la disponibilidad de todas las señales y dispositivos en obra, que se indican en el presente Manual, no se podrán iniciar los trabajos de conservación vial.

Para la preparación y aprobación del PMTS, se debe tener en cuenta las regulaciones dadas en el capítulo IV del "Manual de Dispositivos de Control de Tránsito Automotor para Calles y Carreteras" vigente. Las señales, dispositivos de control, colores a utilizar y calidad del material estará de acuerdo con lo normado en dicho Manual, los planos y documentos del proyecto, lo especificado en esta sección y lo indicado por el supervisor.

El PMTS podrá ser ajustado, mejorado o reprogramado de acuerdo a las evaluaciones periódicas de su funcionamiento que efectuará el supervisor.

El PMTS deberá abarcar los siguientes aspectos:

1. Control temporal de tránsito y seguridad vial

El tránsito vehicular durante la ejecución de las obras no deberá sufrir detenciones de duración excesiva. Para esto se deberá diseñar sistemas de control por medios visuales y sonoros, con personal capacitado de manera que se garantice la seguridad y confort del público y usuarios de la vía, así como la protección de las propiedades adyacentes. El control de tránsito se deberá mantener hasta que las obras sean recibidas por la entidad contratante.

2. Mantenimiento vial

La vía principal en construcción, los desvíos, rutas alternas y toda aquella que se utilice para el tránsito vehicular y peatonal será mantenida en condiciones aceptables de transitabilidad y seguridad, durante el período de ejecución de obra incluyendo los días feriados, días en que no se ejecutan trabajos y aun en probables períodos de paralización. La vía no pavimentada deberá ser mantenida sin baches ni depresiones y con niveles de rugosidad que permita velocidad uniforme de operación de los vehículos en todo el tramo contratado.

3. Transporte de personal

El transporte de personal a las zonas en que se ejecutan las obras, será efectuado en ómnibus con asientos y estado general bueno. No se permitirá de ninguna manera que el personal sea





"AÑO DE LA UNIDAD, LA PAZ Y EL DESARROLLO"

trasladado en las tolvas de volquetes o plataformas de camiones de transporte de materiales y enseres.

Los horarios de transporte serán fijados por el contratista, así como la cantidad de vehículos a utilizar en función al avance de las obras, por lo que se incluirá en el PMTS un cronograma de utilización de ómnibus, que será aprobado por el supervisor, así como su control y verificación.

b. Desvíos a carreteras y calles existentes

Cuando lo indiquen los planos y documentos del proyecto se utilizarán para el tránsito vehicular vías alternas existentes o construidas por el contratista. Con la aprobación del supervisor y de las autoridades locales, el residente también podrá utilizar carreteras existentes o calles urbanas fuera del eje de la vía para facilitar sus actividades constructivas. Para esto se deberán instalar señales y otros dispositivos que indiquen y conduzcan claramente al usuario a través de ellas.

c. Período de responsabilidad

La responsabilidad del contratista para el mantenimiento de tránsito y seguridad vial se inicia el día de la entrega del terreno al residente. El período de responsabilidad abarcará hasta el día de la entrega final de la obra a la entidad contratante y en este período se incluyen todas las suspensiones temporales que puedan haberse producido en la obra, independientemente de la causal que la origine.

Materiales:

Las señales, dispositivos de control, colores a utilizar y calidad del material estarán de acuerdo con lo normado en el Manual de Dispositivos para "Control de Tránsito Automotor para Calles y Carreteras" del MTC y todos ellos tendrán la posibilidad de ser trasladados rápidamente de un lugar a otro, para lo que deben contar con sistemas de soporte adecuados.

El residente, después de aprobado el "PMTS", deberá instalar de acuerdo a su programa y de los frentes de trabajo, todas las señales y dispositivos necesarios en cada fase de la conservación vial y cuya cantidad no podrá ser menor en el momento de iniciar los trabajos a lo que se indica:

Banderines	Unid.	2.00
Lámpara de Señales	Unid.	2.00
Cinta Señalizadora	Rollo	2.00
Chalecos de Seguridad	Unid.	2.00
Letrero de Señalización Temporal	Unid.	2.00
Cono de Seguridad C/cinta Reflectiva D28"	Unid.	30.00
Letreros de Advertencia	Und.	2.00
Letreros Informativos	Und.	2.00
Silbatos	Und.	2.00
Malla de Seguridad	M	100.00

Las señales, dispositivos y chalecos deberán tener material con características retrorreflectivas que aseguren su visibilidad en las noches, oscuridad y/o en condiciones de neblina o de la atmósfera según sea el caso. El material retrorreflectivo de las señales será el indicado en los planos y documentos del proyecto de conservación vial o en su defecto será del tipo I según el Manual de Carreteras: Especificaciones Técnicas Generales para Construcción vigente.

Procedimiento de ejecución:

El residente deberá contar con el personal suficiente, así como las señales, materiales y elementos de seguridad que se requieran para un efectivo control del tránsito y de la seguridad vial.

El residente está obligado al cumplimiento de las disposiciones dadas en esta sección y el supervisor a exigir su cumplimiento cabal. Cualquier contingencia derivada de la falta de cumplimiento de estas disposiciones será de responsabilidad del residente de la actividad.

El procedimiento de ejecución comprende lo siguiente:

Control de tránsito y seguridad vial



"AÑO DE LA UNIDAD, LA PAZ Y EL DESARROLLO"

El Residente deberá proveer cuadrillas de control de tránsito en número suficiente, que estarán bajo el mando de un controlador capacitado en este tipo de trabajo. El controlador tendrá las siguientes funciones y responsabilidades:

- ☐ Implementación del PMTS.
- ☐ Coordinación de las operaciones de control de tránsito.
- ☐ Determinación de la ubicación, posición y resguardo de los dispositivos de control y señales en cada caso específico.
- ☐ Corrección inmediata de las deficiencias en el mantenimiento de tránsito y seguridad vial.
- ☐ Coordinación de las actividades de control con el supervisor.
- ☐ Organización del almacenamiento y control de las señales y dispositivos, así como de las unidades rechazadas u objetadas.
- ☐ Cumplimiento de la correcta utilización y horarios del transporte de personal a la obra.

El tránsito será organizado de acuerdo al PMTS cuando sea necesario alternar la circulación, para lo que se habilitará un carril de circulación con un ancho mínimo de 3 m, que será delineado y resaltado con el uso de barricadas, conos y barriles para separar dicho carril de las áreas en que se ejecutan trabajos de conservación vial. La detención de los vehículos no podrá ser mayor de 30 minutos y en zonas por encima de los 3.500 m.s.n.m., no deberá ser mayor de 20 minutos.

En los carriles de circulación durante la ejecución de las obras, no se permitirá la acumulación de suelos y otros materiales que puedan significar algún peligro al usuario. En caso que ocurra acumulaciones de nieve serán removidas de inmediato, para dar acceso y circulación a las vías y desvíos utilizados.

Las áreas de estacionamiento del equipo y vehículos en obra deben ubicarse a un mínimo de 10 m del borde de la vía de circulación vehicular o en su defecto ser claramente señalizado con barreras y lámparas destellantes, siempre y cuando lo apruebe el supervisor.

Zona de desvíos y caminos de servicio

El proyecto sólo utilizará para el tránsito de vehículos, los desvíos y calles urbanas que se indique en los planos y documentos del proyecto de conservación vial. En caso que el proyecto no indique el uso de desvíos y sea necesaria su utilización, el supervisor definirá y autorizará los desvíos que sean necesarios. En el caso de calles urbanas, se requerirá además la aprobación de autoridades locales y de administradores de servicios públicos.

En los desvíos y caminos de servicio se deberá usar de forma permanente barreras, conos y barriles para desviar y canalizar el tráfico hacia los desvíos. En las noches se deberán colocar lámparas de luces destellantes intermitentes. No se permitirá el uso de mecheros y lámparas accionadas por combustibles o carburantes que afecten y agredan al medio ambiente.

Durante periodos de lluvia el mantenimiento de los desvíos y vías de servicio deberá incrementarse, no permitiéndose acumulaciones de agua en la plataforma de las vías habilitadas para la circulación vehicular.

El proyecto tiene la obligación de mantener en condiciones adecuadas, las vías y calles utilizadas como desvíos.

Circulación de animales silvestres y domésticos

Si los trabajos de conservación vial en ejecución afectan de algún modo la circulación habitual de animales silvestres y domésticos a sus zonas de alimentación, abrevadero, descanso o refugio, se deberá restaurar de inmediato las rutas habituales a fin de no dificultar el acceso a dichas zonas. El residente ordenará que se ejecuten las obras o actividades que sean necesarias para este fin si no se encuentran en los planos y documentos del proyecto y de conformidad con el diseño del PMTS pertinente.

Requerimientos complementarios

Los sectores en que existan excavaciones puntuales en la zona de tránsito, excavaciones de zanjas laterales o transversales que signifiquen algún peligro para la seguridad del usuario, deben ser claramente delimitados y señalizados con dispositivos de control de tránsito y señales que serán

Av. Abatón - Oroya - Km. 3.5

Tel: (065) 26-0236 A2R



"AÑO DE LA UNIDAD, LA PAZ Y EL DESARROLLO"

mantenidos durante el día y la noche hasta la conclusión de los trabajos de conservación vial en dichos sectores. Principalmente en las noches se utilizarán señales y dispositivos muy notorios y visibles para resguardar la seguridad del usuario.

La instalación de los dispositivos y señales para el control de tránsito seguirá las siguientes disposiciones:

- ☐ Las señales y dispositivos de control deberán ser aprobados por el supervisor y estar disponibles antes del inicio de los trabajos de conservación vial, entre los que se incluyen los trabajos de replanteo y topografía.
- ☐ Se instalarán sólo los dispositivos y señales de control que se requieran en cada etapa de la obra y en cada frente de trabajo.
- ☐ Los dispositivos y señales deben ser reubicados cuando sea necesario.
- ☐ Las unidades perdidas, sustraídas, en mal estado, destruidas o calificadas en estado inaceptable por la supervisión deberán ser inmediatamente sustituidas.
- ☐ Las señales y dispositivos deben ser limpiados y reparados periódicamente.
- ☐ Las señales y dispositivos serán retiradas totalmente cuando las actividades de conservación vial hayan concluido.
- ☐ El personal que controla el tránsito debe usar equipo de comunicación portátil y silbatos en sectores en que se alterne el tráfico como efecto de las operaciones de los trabajos de conservación vial. También deben usar señales que indiquen al usuario el paso autorizado o la detención del tránsito.

Aceptación de los trabajos:

Los trabajos de mantenimiento de tránsito y seguridad vial según lo indicado en esta sección serán evaluados y aceptados según el Manual de Carreteras: Especificaciones Técnicas Generales para Construcción vigente. Si se detectan condiciones inaceptables de transitabilidad o de seguridad vial a criterio de la supervisión de acuerdo a lo establecido de la presente especificación, la supervisión ordenará la paralización de las obras en su totalidad, hasta que se efectúe las acciones correctivas.

Para la aceptación de los trabajos, se deberá cerrar todos los accesos a los desvíos utilizados durante la conservación vial, así como dismantelar los puentes o estructuras provisionales, dejando todas las áreas cercanas a la vía, niveladas sin afectar al paisaje y de acuerdo a las indicaciones del residente.

Para la recepción de las obras de conservación vial el supervisor deberá certificar claramente que el Residente no tiene pendiente ninguna observación originada por alguna disposición de esta especificación.

Método de Medición y Pago:

El Mantenimiento de tránsito y seguridad vial se medirá por Global (gib)

Ítem	Ítem de pago	Unidad de pago
01.01.00	Mantenimiento de Tránsito y Seguridad Vial	Global (gib)

Las cantidades medidas y aceptadas serán pagadas al precio del proyecto de la partida 01.01.00 "Mantenimiento de Tránsito y Seguridad Vial". El pago constituirá compensación total por los trabajos prescritos en la actividad.

La suma indicada en cada ítem, o precio unitario, deberá cubrir todos los gastos de materiales; incluyendo los costos de carga, descarga y transporte, así como todo aquello que sea necesario para la ejecución satisfactoria de la actividad.

02.00.00 CONSERVACION DE LA PLAFORMA Y TALUDES

02.01.00 LIMPIEZA DE CALZADA Y BERMAS

Descripción:

Av. Abatimbo, Chivilingo Km 3.5

Teléfono: (064) 7640236 A28



"AÑO DE LA UNIDAD, LA PAZ Y EL DESARROLLO"

Este trabajo consiste en la remoción de todo material extraño de la calzada y de las bermas, con herramientas manuales, de tal manera que permanezca libre de obstáculos, basuras y demás objetos que caigan y/o sean arrojados en ella. El objetivo es mantener la plataforma libre de materiales sueltos, y pueden ser:

- 1) Materiales ajenos a la superficie, que rápidamente contaminarían la capa de rodadura: arcillas, lodo, tierra vegetal, vegetación, excrementos animales, basuras, desechos orgánicos.
- 2) Materiales que podrán dañar a los vehículos: vidrios, fierros, piedras, ramas materiales acumulados varios y cualquier obstáculo extraño, que puedan afectar la seguridad de los usuarios de la vía.

Materiales:

No requiere materiales.

Equipos y herramientas:

Por lo general los equipos y herramientas necesarios para la ejecución de esta actividad son: camión volquete, motoniveladora, lampas, picos, rastrillos, escobas, carretillas, entre otros.

Procedimiento de Ejecución:

El procedimiento general es el siguiente:

1. Colocar señales preventivas, dispositivos de seguridad y adoptar todas las medidas necesarias que garanticen la ejecución segura de los trabajos y el ordenamiento del tránsito sin riesgos de accidentes.
2. El personal debe contar con los uniformes, y todo el equipo de protección personal de acuerdo con las normas establecidas vigentes sobre la materia.
3. Tomar fotografías de casos sobresalientes y/o representativos.
4. Retirar de la calzada y de las bermas todos los materiales ya mencionados en la presente especificación, como las basuras, piedras, sedimentos, vegetación, y todo material extraño y colocarlas en sitios de acopio. Bajo ninguna circunstancia se deberán dejar rocas o piedras sobre las bermas.
5. Limpiar y depositar los materiales excedentes en los DME autorizados.
6. Al terminar los trabajos, retirar las señales y dispositivos de seguridad.

Gráfico 02.01.01
Materiales varios amontonados en las bermas.



Aceptación de los trabajos:

La supervisión aceptará los trabajos cuando compruebe que se han ejecutado a satisfacción.



"AÑO DE LA UNIDAD, LA PAZ Y EL DESARROLLO"

Método de Medición y Pago:

La unidad de medida es el kilómetro (km) con aproximación a la décima, de longitud de limpieza de calzada y berma, o la correspondiente al indicador de conservación o al indicador de nivel de la actividad, según el caso.

Item	Item de pago	Unidad de pago
02.01.00	Limpieza De Calzada Y Bermas	Kilometro (Km.)

La suma indicada en cada ítem, o precio unitario, deberá cubrir todos los gastos de equipo, mano de obra y herramientas; incluyendo los costos de carga, descarga y transporte, así como todo aquello que sea necesario para la ejecución satisfactoria de la actividad.

02.02.00 REMOCION DE ARENA (DESARENADO)

Descripción:

Consiste en la remoción de arena depositada en la zona del derecho de vía, calzada, bermas y derecho de vía, de tal manera que ella permanezca libre de arena, cuya eliminación se efectuara con la utilización de un cargador frontal, dicho material se colocara en zonas que destine el Ingeniero Residente.

El objetivo es mantener el derecho de vía, la calzada y bermas libres de arena y demás elementos extraños, así mismo que las aguas de lluvias discurran hacia las cunetas, para dar una agradable apariencia visual de la vía, contribuir ambientalmente con la preservación del entorno y evitar posibles obstrucciones eventuales del drenaje.

Los trabajos se deben ejecutar mensualmente por un grupo de trabajadores viales destinados para el efecto. El Efecto del desarenado debe inspeccionar permanentemente.

Esta partida comprende la remoción del perfilado en la zona de derecho de vía.

Procedimiento de Ejecución:

El procedimiento a seguir para la ejecución de los trabajos es el siguiente:

- Colocar señales preventivas y dispositivos de seguridad
- El personal debe contar con los chalecos de seguridad
- Inspeccionar delimitar los tramos y definir la programación de limpieza a ejecutar.
- Distribuir los trabajadores viales de acuerdo al área a limpiar.
- Retirar de la zona del derecho de vía la arena depositada en ella.
- Trasladar el material (arena) a sitios autorizados de depósito de materiales excedentes, donde no puedan ser arrastrados al sistema de drenaje y donde no se afecte ningún elemento de la vía ni del medio ambiente.
- Inspeccionar visualmente que el derecho de vía haya quedado libre de materiales, basura, palos, etc.
- Al terminar los trabajos, retirar las señales y dispositivos de seguridad en forma inversa a como fueron colocados.
- Tomar algunas fotografías de casos sobresalientes y/o representativos, en la situación final.

Método de Medición y Pago:

La unidad de medida para la remoción de arena es: precio por metro cubico (m3.) de desarenado, y aprobados por el supervisor y/o inspector.

Item	Item de pago	Unidad de pago
02.02.00	Remoción De Arena (Desarenado)	Metro Cubico (m3.)



"AÑO DE LA UNIDAD, LA PAZ Y EL DESARROLLO"

La cantidad de unidades será pagada al precio unitario establecido para la partida, en que se incluirán las herramientas y en general todos los trabajos e insumos requeridos para la ejecución de la partida de acuerdo a estas especificaciones.

03.00.00 CONSERVACION DE DRENAJE SUPERFICIAL

03.01.00 LIMPIEZA DE CUNETAS REVESTIDAS (Mortero)

Descripción:

Comprende la limpieza de todo el material que haya caído o sedimentado en las cunetas, para su eliminación posterior.

La limpieza de las cunetas se efectuará donde lo señale el cuadro de metrados o donde indique el Ingeniero Residente y se efectuará en forma manual con palas, y machetes

Materiales:

No requiere materiales.

Equipos y herramientas:

Por lo general, los equipos y herramientas necesarios para la ejecución de esta actividad son: lampas, pico, escobas, rastrillos, carretillas.

Procedimiento de Ejecución:

Con utilización de herramientas manuales, se retirará todos los materiales (tierra, maderas, vegetación, arena, latas, botellas, palos, etc), y el material proveniente de esta limpieza se colocará en un botadero o zona de desmonte, teniendo cuidado de no afectar terrenos agrícolas, viviendas, canales, cauces, etc.

Gráfico 03.01.01



Materiales varios amontonados en la cuneta (maleza, estancamiento de aguas fluviales).
Carretera Iquitos – Nauta limpieza de cunetas de mortero

Método de Medición y Pago:

La unidad de medida es el metro lineal (m) con aproximación a la décima, de longitud de limpieza de cuneta o la correspondiente al indicador de conservación o al indicador de nivel de la actividad, según el caso.

Item	Item de pago	Unidad de pago
03.01.00	Limpieza de Cunetas Revestidas (Mortero)	Metro lineal (m)

Los trabajos realizados en esta partida se cancelarán por metro lineal (M.) siendo su precio unitario el establecido en el Presupuesto Base. Dicho precio y pago constituirá compensación plena por todos los gastos que demande la ejecución de la partida en mano de obra y herramientas necesarios para completar esta tarea.



"AÑO DE LA UNIDAD, LA PAZ Y EL DESARROLLO"

La suma indicada en cada ítem, o precio unitario, deberá cubrir todos los gastos de equipo, materiales, mano de obra y herramientas; incluyendo los costos de carga, descarga y transporte, así como todo aquello que sea necesario para la ejecución satisfactoria de la actividad.

03.02.00 RECONFORMACION DE CUNETAS NO REVESTIDAS (Terreno Natural)

Descripción:

Consiste en reconformar la sección transversal y la pendiente longitudinal de las cunetas no revestidas, cuando presenten signos de deterioro y erosión que dificulten o impidan el libre flujo del agua.

El objetivo es mantener las cunetas trabajando con eficiencia, permitiendo que el agua fluya libremente y evitando estancamientos de agua perjudiciales para la vía.

Materiales:

Por lo general, el material de relleno para la reconformación provendrá de cortes adyacentes o de fuentes de material seleccionadas.

Equipos y herramientas:

Por lo general, las herramientas necesarias para la ejecución de esta actividad son:

Lampas, pico, rastrillos, carretillas, piones de concreto o metal, plantilla tipo de sección transversal, en algunos casos podrá requerirse de una motoniveladora para reconformar las cunetas no revestidas.

Procedimiento de Ejecución:

El procedimiento general, es el siguiente:

1. Colocar señales preventivas y dispositivos de seguridad, que garanticen la ejecución segura de los trabajos y el ordenamiento del tránsito sin riesgos de accidentes durante el tiempo requerido.
2. El personal debe contar con los uniformes, y todo el equipo de protección personal de acuerdo con las normas establecidas vigentes sobre la materia.
3. Tomar fotografías de casos sobresalientes y/o representativos.
4. Conformar la cuneta y retirar basuras, piedras, sedimentos, vegetación, depositándolos en los DME autorizados.
5. Verificar que la pendiente del fondo de la cuneta garantice el flujo libre de agua y que no haya depresiones que produzcan estancamientos.
6. Al terminar los trabajos, retirar las señales y dispositivos de seguridad.

Gráfico 03.02.01

Materiales varios amontonados en las cunetas no revestidas (Terreno Natural).



Carretera Iquitos – Nauta; Realizar la Reconformación de Cunetas.

Método de Medición y Pago:

La unidad de medida es el metro lineal (m) con aproximación a la décima de longitud de cuneta reconformada, o la correspondiente al indicador de conservación o al indicador de nivel de la actividad, según el caso.

Ítem	Ítem de pago	Unidad de pago
------	--------------	----------------



"AÑO DE LA UNIDAD, LA PAZ Y EL DESARROLLO"

03.02.00	Reconformación de Cunetas no Revestidas (Terreno Natural)	Metro lineal (m)
----------	--	------------------

Los trabajos realizados en esta partida se cancelarán por metro lineal (M.) siendo su precio unitario el establecido en el Presupuesto Base. Dicho precio y pago constituirá compensación plena por todos los gastos que demande la ejecución de la partida en mano de obra y herramientas.

La suma indicada en cada ítem, o precio unitario, deberá cubrir todos los gastos de equipo, materiales, mano de obra y herramientas; incluyendo los costos de carga, descarga y transporte, así como todo aquello que sea necesario para la ejecución satisfactoria de la actividad.

03.03.00 LIMPIEZA DE ZANJAS DE DRENAJE, CANALES, ALIVIADEROS, DISIPADORES DE ENERGÍA Y OTROS ELEMENTOS DE DRENAJE

Descripción:

Este trabajo consiste en limpiar las zanjaz de drenaje canales, aliviaderos, disipadores de energía y otros elementos de drenaje, revestidos o no revestidos, con la finalidad de eliminar toda basura o material que obstaculice el libre flujo del agua, evitando estancamientos perjudiciales para la vía, siendo por tanto un trabajo permanente que, por lo general, se realiza manualmente.

Material:

No se requiere materiales.

Equipos y Herramientas:

Por lo general, los equipos y herramientas necesarios para la ejecución de esta actividad son: lampas, picos, rastrillos, carretillas, Camión Volquete, Retroexcavador s/Llanta y otros.

Procedimiento de Ejecución:

El procedimiento general, es el siguiente:

1. Colocar señales preventivas y dispositivos de seguridad, que garanticen la ejecución segura de los trabajos y el ordenamiento del tránsito sin riesgos de accidentes durante el tiempo requerido.
2. El personal debe contar con los uniformes, y todo el equipo de protección personal de acuerdo con las normas establecidas vigentes sobre la materia.
3. Tomar fotografías de casos sobresalientes y/o representativos.
4. Retirar basuras, piedras, sedimentos, vegetación y todo material extraño.
5. Depositar los materiales extraídos en los DME autorizados, de tal forma que no afecten el entorno ambiental ni las obras de drenaje.
6. Inspeccionar visualmente que las zanjaz de drenaje, canales, aliviaderos, disipadores de energía y otros elementos de drenaje, trabajen eficientemente, y que no haya sitios de estancamiento ni filtración de agua.
7. Informar en caso de que algunos sectores no presenten revestimiento.
8. Realizar la limpieza general del sitio de obra.
9. Al terminar los trabajos retirar las señales y dispositivos de seguridad.

Gráfico 03.03.01

Limpieza De Zanjaz De Drenaje, Canales, Aliviaderos, Disipadores De Energía Y Otros Elementos De Drenaje, Encausamiento (exceso de vegetación, agua fluvial).

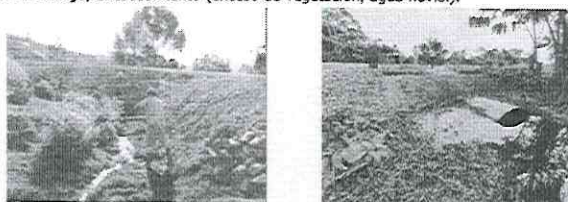

Carretera Iquitos - Nauta; Encausamiento de Curso de Agua

Método de Medición y Pago:

Se ha considerado ejecutar la medición por metro lineal (mL.) de acuerdo a los trabajos efectuados de Limpieza de zanjaz de drenajes según los requisitos arriba indicados.



"AÑO DE LA UNIDAD, LA PAZ Y EL DESARROLLO"

Sección	Ítem de pago	Unidad de pago
03.03.00	Limpieza De Zanjias De Drenaje, Canales, Aliviaderos, Disipadores De Energía Y Otros Elementos De Drenaje	Metro lineal (ml)

Se pagará por metro lineal (ml.) al precio unitario de contrato de "Limpieza de Zanja de Drenaje, Canales, Aliviaderos, Disipadores de Energía y Otros Elementos de Drenaje", el que comprenderá total compensación por mano de obra y herramientas necesarias para completar la partida según las presentes especificaciones y con la aprobación del Ingeniero Residente.

03.04.00 LIMPIEZA DE ALCANTARILLAS

Descripción:

Consiste en la eliminación de todo tipo de materiales o residuos que obstruyan el libre paso del agua a través de las alcantarillas, permitiendo de este modo el mantenimiento de un buen drenaje y por consiguiente la preservación de la vía.

Esta partida comprende los trabajos necesarios de mantenimiento de las estructuras de drenaje de la carretera como son las alcantarillas tipo ARCO ubicadas entre el tramo: del Km. 0+000 al Km. 92+400, con la finalidad de dejarlas operativas y aumentar su eficiencia hidráulica.

Materiales:

Por lo general, no se requiere materiales.

Equipos y herramientas:

Por lo general, los equipos y herramientas necesarios para la ejecución de esta actividad son: cargador frontal, tractor sobre oruga o neumáticos, retroexcavadora, volquete, lampas, rastrillos, carretillas, soga, baldes, machetes y otros.

Procedimiento de Ejecución:

1. Colocar señales y elementos de seguridad.
2. Retirar todas las ramas y tierras que haya en el interior de la alcantarilla.
3. Retirar el material acumulado en la zona de entrada y salida de la alcantarilla.
4. El material se eliminará en forma manual a media ladera siempre que no afecte terrenos de cultivo, viviendas, canales, quebradas, etc., en caso contrario la eliminación se efectuará en un botadero apropiado.
5. Retirar las señales o elementos de seguridad

Gráfico 03.04.01
Proceso de limpieza de Alcantarilla.



Gráfico 03.04.01



"AÑO DE LA UNIDAD, LA PAZ Y EL DESARROLLO"
Materiales varios amontonados en las Alcantarillas (Arena y exceso de vegetación).

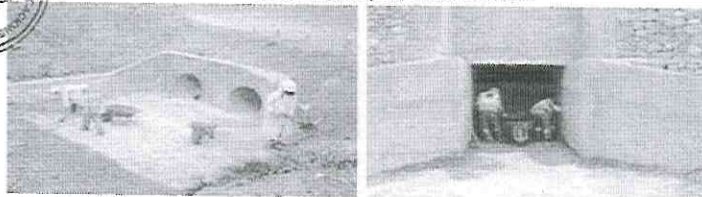

Carretera Iquitos - Nauta; Limpieza de Alcantarillas (colmatación con arena y exceso de vegetación)

Método de Medición y Pago:

Se ha considerado la medición por unidad (und) de "alcantarilla" a la que se le hayan efectuado los trabajos de mantenimiento según los requisitos arriba indicados.

Ítem	Ítem de pago	Unidad de pago
03.04.00	Limpieza de Alcantarillas	Unidad (und)

Se pagará por Unidad (und) al precio unitario establecido como "Limpieza de Alcantarillas", el que comprenderá total compensación por mano de obra, herramientas y maquinarias necesarias para completar la partida según las presentes especificaciones y con la aprobación del Ingeniero Residente.

La suma indicada en cada ítem, o precio unitario, deberá cubrir todos los gastos de equipo, materiales, mano de obra y herramientas; incluyendo los costos de carga, descarga y transporte, así como todo aquello que sea necesario para la ejecución satisfactoria de la actividad.

Se depositará dicho material en tal forma, que evite la división de las corrientes en brazos que atacan los accesos de las alcantarillas o tramos de carreteras con posible destrucción de la plataforma.

04.00.00 CONSERVACION DE SEÑALIZACION Y SEGURIDAD VIAL

04.01.00 CONSERVACION DE SEÑALIZACION PREVENTIVA

Descripción:

Este trabajo consiste en la conservación y/o reposición de señales verticales (preventivas), de la vía incluyendo las correspondientes a los puentes, túneles, muros y otros elementos de la misma; con la finalidad de que las señales cumplan adecuadamente con la función para las cuales fueron diseñadas e instaladas. Los trabajos de conservación, consisten en la limpieza, repintado, colocación de elementos deteriorados o faltantes, etc.; en tanto, que la reposición puede ser total o parcial.

Esta actividad incluye la colocación de nuevas señales verticales, en lugares puntuales, a fin de mantener la funcionalidad de la vía en materia de seguridad vial.

La señalización vertical debe cumplir con las normas establecidas en el Manual de Dispositivos de Control de Tránsito para Calles y Carreteras, vigente.

Materiales:

Los materiales de las señales verticales, según corresponda deberán cumplir con lo especificado en el Capítulo VIII Señalización y Seguridad Vial, del Manual de Carreteras: Especificaciones Técnicas Generales para Construcción, vigente.



"AÑO DE LA UNIDAD, LA PAZ Y EL DESARROLLO"

Equipos y herramientas:

Por lo general, los equipos y herramientas necesarios para la ejecución de esta actividad son: machetes, lampas, baldes, carretillas, cepillos, brochas, regaderas de mano, alicates, destornilladores, barrotones, badillejos, martillos, tenazas, llaves, franelas y otros.

Procedimiento de Ejecución:

El procedimiento general, es el siguiente:

1. Colocar señales preventivas, dispositivos de seguridad y adoptar todas las medidas necesarias que garanticen la ejecución segura de los trabajos y el ordenamiento del tránsito sin riesgos de accidentes.
2. El personal debe contar con los uniformes, y todo el equipo de protección personal de acuerdo con las normas establecidas vigentes sobre la materia.
3. Verificar el estado de las señales verticales, pintura, limpieza, necesidad de reparación, o en caso necesario, si requiere ser sustituida. Detectar la presencia de elementos que no permitan observar la señal.
4. Tomar fotografías de los casos sobresalientes.
5. Realizar la limpieza de las señales mediante los procedimientos necesarios para que las mismas, mantengan sus características para las cuales fueron diseñadas e instaladas.
6. Ejecutar la reparación o reemplazo de las señales para llevarlas a su estado inicial, reemplazarlos elementos deteriorados y/o reponer los faltantes.
7. Instalar la nueva señalización cumpliendo con lo especificado en el Capítulo VIII Señalización y Seguridad Vial, del Manual de Carreteras: Especificaciones Técnicas Generales para Construcción, vigente.
8. Retirar y transportar materiales excedentes a los DME autorizados.
9. Al terminar los trabajos, retirar las señales y dispositivos de seguridad.

Gráfico 04.01.01

Señal preventiva falta de mantenimiento, parte del panel se desprendió, panel descolorido.



Carretera Iquitos - Nauta; realizar el cambio de las señales preventivas

Método de Medición y Pago:

El método de medición será por unidad (und.), y de acuerdo a las dimensiones indicadas en los metrados, y aprobados por el supervisor y/o inspector.

Sección	Ítem de pago	Unidad de pago
04.01.00	Conservación De Señalización Preventiva	Unidad (und)

04.02.00 CONSERVACION DE SEÑALIZACION INFORMATIVA

Descripción:

Av. Abelardo Quiñones Km. 3,5

Teléfono: 10653 76/7736 A28



"AÑO DE LA UNIDAD, LA PAZ Y EL DESARROLLO"

Este trabajo consiste en la conservación y/o reposición de señales verticales (informativas), de la vía incluyendo las correspondientes a los puentes, túneles, muros y otros elementos de la misma; con la finalidad de que las señales cumplan adecuadamente con la función para las cuales fueron diseñadas e instaladas. Los trabajos de conservación, consisten en la limpieza, repintado, colocación de elementos deteriorados o faltantes, etc.; en tanto, que la reposición puede ser total o parcial.

Esta actividad incluye la colocación de nuevas señales verticales, en lugares puntuales, a fin de mantener la funcionalidad de la vía en materia de seguridad vial.

La señalización vertical debe cumplir con las normas establecidas en el Manual de Dispositivos de Control de Tránsito para Calles y Carreteras, vigente.

Materiales:

Los materiales de las señales verticales, según corresponda deberán cumplir con lo especificado en el Capítulo VIII Señalización y Seguridad Vial, del Manual de Carreteras: Especificaciones Técnicas Generales para Construcción, vigente.

Equipos y herramientas:

Por lo general, los equipos y herramientas necesarios para la ejecución de esta actividad son: machetes, lampas, baldes, carretillas, cepillos, brochas, regaderas de mano, alicates, destornilladores, barretones, badilejos, martillos, tenazas, llaves, franelas y otros.

Procedimiento de Ejecución:

El procedimiento general, es el siguiente:

1. Colocar señales preventivas, dispositivos de seguridad y adoptar todas las medidas necesarias que garanticen la ejecución segura de los trabajos y el ordenamiento del tránsito sin riesgos de accidentes.
2. El personal debe contar con los uniformes, y todo el equipo de protección personal de acuerdo con las normas establecidas vigentes sobre la materia.
3. Verificar el estado de las señales verticales, pintura, limpieza, necesidad de reparación, o en caso necesario, si requiere ser sustituida. Detectar la presencia de elementos que no permitan observar la señal.
4. Tomar fotografías de los casos sobresalientes.
5. Realizar la limpieza de las señales mediante los procedimientos necesarios para que las mismas, mantengan sus características para las cuales fueron diseñadas e instaladas.
6. Ejecutar la reparación o reemplazo de las señales para llevarlas a su estado inicial, reemplazarlos elementos deteriorados y/o reponer los faltantes.
7. Instalar la nueva señalización cumpliendo con lo especificado en el Capítulo VIII Señalización y Seguridad Vial, del Manual de Carreteras: Especificaciones Técnicas Generales para Construcción, vigente.
8. Retirar y transportar materiales excedentes a los DME autorizados.
9. Al terminar los trabajos, retirar las señales y dispositivos de seguridad.

Gráfico 04.02.01



"AÑO DE LA UNIDAD, LA PAZ Y EL DESARROLLO"
Señal informativa falta de mantenimiento, parte del panel se desprendió,
en su totalidad la señal esta inclinada, generando el doblado de la

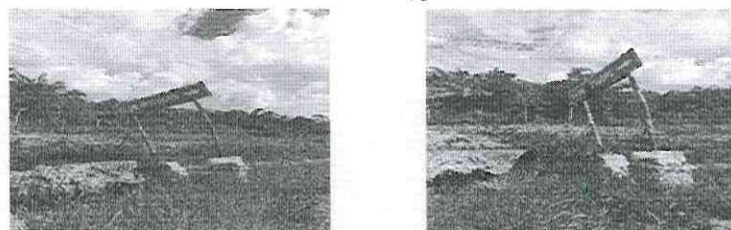

estructura metálica.
Carretera Iquitos - Nauta; realizar el cambio de las señales informativa.

Método de Medición y Pago:

El método de medición será por unidad (und.), y de acuerdo a las dimensiones indicadas en los metrados, y aprobados por el supervisor y/o inspector.

Sección	Ítem de pago	Unidad de pago
04.02.00	Conservación De Señalización Informativa	Unidad (und)

04.03.00 CONSERVACION DE SEÑALIZACION REGLAMENTARIA

Descripción:

Este trabajo consiste en la conservación y/o reposición de señales verticales (reglamentarias), de la vía incluyendo las correspondientes a los puentes, túneles, muros y otros elementos de la misma; con la finalidad de que las señales cumplan adecuadamente con la función para las cuales fueron diseñadas e instaladas. Los trabajos de conservación, consisten en la limpieza, repintado, colocación de elementos deteriorados o faltantes, etc.; en tanto, que la reposición puede ser total o parcial.

Esta actividad incluye la colocación de nuevas señales verticales, en lugares puntuales, a fin de mantener la funcionalidad de la vía en materia de seguridad vial.

La señalización vertical debe cumplir con las normas establecidas en el Manual de Dispositivos de Control de Tránsito para Calles y Carreteras, vigente.

Materiales:

Los materiales de las señales verticales, según corresponda deberán cumplir con lo especificado en el Capítulo VIII Señalización y Seguridad Vial, del Manual de Carreteras: Especificaciones Técnicas Generales para Construcción, vigente.

Equipos y herramientas:

Por lo general, los equipos y herramientas necesarios para la ejecución de esta actividad son: machetes, lampas, baldes, carretillas, cepillos, brochas, regaderas de mano, alicates, destornilladores, barretones, badilejos, martillos, tenazas, llaves, franelas y otros.

Procedimiento de Ejecución:

El procedimiento general, es el siguiente:

1. Colocar señales preventivas, dispositivos de seguridad y adoptar todas las medidas necesarias que garanticen la ejecución segura de los trabajos y el ordenamiento del tránsito sin riesgos de accidentes.
2. El personal debe contar con los uniformes, y todo el equipo de protección personal de acuerdo con las normas establecidas vigentes sobre la materia.



"AÑO DE LA UNIDAD, LA PAZ Y EL DESARROLLO"

3. Verificar el estado de las señales verticales, pintura, limpieza, necesidad de reparación, o en caso necesario, si requiere ser sustituida. Detectar la presencia de elementos que no permitan observar la señal.
4. Tomar fotografías de los casos sobresalientes.
5. Realizar la limpieza de las señales mediante los procedimientos necesarios para que las mismas, mantengan sus características para las cuales fueron diseñadas e instaladas.
6. Ejecutar la reparación o reemplazo de las señales para llevarlas a su estado inicial, reemplazarlos elementos deteriorados y/o reponer los faltantes.
7. Instalar la nueva señalización cumpliendo con lo especificado en el Capítulo VIII Señalización y Seguridad Vial, del Manual de Carreteras: Especificaciones Técnicas Generales para Construcción, vigente
8. Retirar y transportar materiales excedentes a los DME autorizados.
9. Al terminar los trabajos, retirar las señales y dispositivos de seguridad.

Gráfico 04.03.01
Señal reglamentaria sin panel, poste metálico con signos de corrosión por falta de mantenimiento



Carretera Iquitos – Nauta; realizar la reposición del panel y verificar el estado del poste metálicos para su posterior reemplazo.

Método de Medición y Pago:

El método de medición será por unidad (und.), y de acuerdo a las dimensiones indicadas en los metrados, y aprobados por el supervisor y/o inspector.

Sección	Ítem de pago	Unidad de pago
04.03.00	Conservación De Señalización Reglamentaria	Unidad (und)

04.04.00 CONSERVACION DE POSTES KILOMETRAJE

Descripción:

Este trabajo consiste en la conservación de los postes de kilometraje de la vía, incluyendo los que corresponden a los puentes, túneles y otros elementos de la misma; con la finalidad de que cumplan adecuadamente con la función para las cuales fueron diseñados e instalados. Los trabajos de conservación, consisten en la limpieza, repintado de elementos deteriorados etc.

Esta señalización debe cumplir con las normas establecidas en el Manual de Dispositivos de Control de Tránsito para Calles y Carreteras, y sus modificatorias, o normativa vigente.

Material:

Los materiales según corresponda deberán cumplir con lo especificado en la sección 810 Postes de Kilometraje, del Manual de Carreteras: Especificaciones Técnicas Generales para Construcción, vigente.

Equipos y herramientas:

Por lo general, los equipos y herramientas necesarios para la ejecución de esta actividad son: lampas, brochas, picos, barreta, machetes, baldes, badilejos, carretillas y otros.



"AÑO DE LA UNIDAD, LA PAZ Y EL DESARROLLO"

Procedimiento de Ejecución:

El procedimiento general, es el siguiente:

1. Colocar señales preventivas, dispositivos de seguridad y adoptar todas las medidas necesarias que garanticen la ejecución segura de los trabajos y el ordenamiento del tránsito sin riesgos de accidentes.
2. El personal debe contar con los uniformes, y todo el equipo de protección personal de acuerdo con las normas establecidas vigentes sobre la materia.
3. Tomar fotografías de los casos sobresalientes.
4. Limpiar y/o pintar los postes de kilometraje, para garantizar sus características y visibilidad.
5. Conservar, de los postes de kilometraje, cumpliendo con lo especificado en la sección 810 Postes de Kilometraje, del Manual de Carreteras: Especificaciones Técnicas Generales para Construcción, vigente.
6. Retirar y transportar materiales excedentes a los DME autorizados.
7. Al terminar los trabajos, retirar las señales y dispositivos de seguridad.

Gráfico 04.04.01

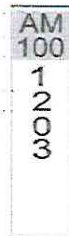
Conservación Postes de Kilometraje (limpieza, pintado de postes de kilometraje, etc.).
Carretera Iquitos – Nauta, Postes de Kilometraje (pintura deteriorado en Poste.)**Aceptación de los Trabajos:**

La supervisión aceptará los trabajos cuando compruebe que se han ejecutado a satisfacción.

Método de Medición y Pago:

La medida es la unidad (und) de conservación, reparación y/o colocación de poste de kilometraje, o la correspondiente al indicador de conservación o al indicador de nivel de la actividad, según el caso.

Item	Item de pago	Unidad de pago
04.04.00	Conservación De Postes de Kilometraje	Unidad (und)

Se pagará por unidad (und) al precio unitario de la partida de "Conservación de Postes de Kilometraje", el que comprenderá total compensación por mano de obra, materiales y herramientas necesarias para completar la partida según las presentes especificaciones y con la aprobación del Ingeniero Residente.

La suma indicada en cada ítem, o precio unitario, deberá cubrir todos los gastos de equipo, materiales, mano de obra y herramientas; incluyendo los costos de carga, descarga y transporte, así como todo aquello que sea necesario para la ejecución satisfactoria de la actividad.

04.05.00 REEMPLAZO DE POSTES KILOMETRAJE**Descripción:**

Este trabajo consiste en la conservación y/o reposición de los postes de kilometraje de la vía, incluyendo los que corresponden a los puentes, túneles y otros elementos de la misma; con la finalidad de que cumplan adecuadamente con la función para las cuales fueron diseñados e instalados. Los trabajos de conservación, consisten en la limpieza, repintado, colocación de elementos deteriorados o faltantes, etc.; en tanto, que la reposición debe ser total.



"AÑO DE LA UNIDAD, LA PAZ Y EL DESARROLLO"

Esta actividad incluye la colocación de nuevas señales verticales, en lugares puntuales, a fin de mantener la funcionalidad de la vía en materia de seguridad vial.

Esta señalización debe cumplir con las normas establecidas en el Manual de Dispositivos de Control de Tránsito para Calles y Carreteras, y sus modificatorias, o normativa vigente.

Material:

Los materiales según corresponda deberán cumplir con lo especificado en la sección 810 Postes de Kilometraje, del Manual de Carreteras: Especificaciones Técnicas Generales para Construcción, vigente.

Equipos y herramientas:

Por lo general, los equipos y herramientas necesarios para la ejecución de esta actividad son: lampas, brochas, picos, barreta, machetes, baldes, badilejos, carretillas y otros.

Procedimiento de Ejecución:

El procedimiento general, es el siguiente:

1. Colocar señales preventivas, dispositivos de seguridad y adoptar todas las medidas necesarias que garanticen la ejecución segura de los trabajos y el ordenamiento del tránsito sin riesgos de accidentes.
2. El personal debe contar con los uniformes, y todo el equipo de protección personal de acuerdo con las normas establecidas vigentes sobre la materia.
3. Tomar fotografías de los casos sobresalientes.
4. Limpiar y/o pintar los postes de kilometraje, para garantizar sus características y visibilidad.
5. Conservar, reparar y/o colocar los postes de kilometraje, cumpliendo con lo especificado en la 04.05 Postes de Kilometraje, del Manual de Carreteras: Especificaciones Técnicas Generales para Construcción, vigente.
6. Retirar y transportar materiales excedentes a los DME autorizados.
7. Al terminar los trabajos, retirar las señales y dispositivos de seguridad.

Gráfico 04.05.01
Reemplazo de Postes de Kilometraje (reposición, pintado, etc.)

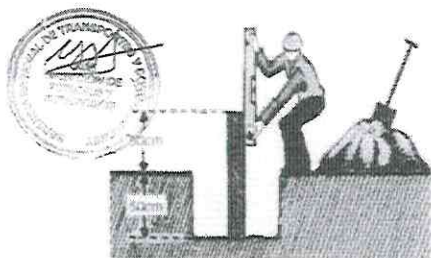

Colocación de poste en posición vertical pintado)



Poste en mal estado destruido (reposición y

Aceptación de los Trabajos:

La supervisión aceptará los trabajos cuando compruebe que se han ejecutado a satisfacción.

Método de Medición y Pago:

La medida es la unidad (und) de conservación, reparación y/o colocación de poste de kilometraje, o la correspondiente al indicador de conservación o al indicador de nivel de la actividad, según el caso.

Ítem	Ítem de pago	Unidad de pago
04.05.00	Reemplazo De Postes Kilometraje	Unidad (und)



"AÑO DE LA UNIDAD, LA PAZ Y EL DESARROLLO"

Se pagará por unidad (und) al precio unitario de la partida de "Reemplazo de Postes de Kilometraje", el que comprenderá total compensación por mano de obra, materiales y herramientas necesarias para completar la partida según las presentes especificaciones y con la aprobación del Ingeniero Residente.

La suma indicada en cada ítem, o precio unitario, deberá cubrir todos los gastos de equipo, materiales, mano de obra y herramientas; incluyendo los costos de carga, descarga y transporte, así como todo aquello que sea necesario para la ejecución satisfactoria de la actividad.

04.06.00 CONSERVACION DE MARCAS EN EL PAVIMENTO

Descripción:

Este trabajo consistirá en el pintado de marcas de tránsito sobre el área pavimentada terminada, de acuerdo con estas especificaciones y en las ubicaciones dadas, con las dimensiones que muestran los planos, o indicados por el Ingeniero Supervisor.

Los detalles que no estuviesen indicados en el plano deberán estar conformes con el manual de señalización del MTC.

Material:

a.- Pinturas a emplear en marcas viales

La pintura deberá ser pintura de tránsito TTP 115E-III o superior, blanca en los bordes y señales en el pavimento y amarilla en el eje de la vía de acuerdo a lo indicado en los planos o a lo que ordene el Ingeniero Supervisor y/o Inspector, adecuada para superficies pavimentadas, y deberá cumplir con los siguientes requisitos:

Tipo de pigmento principal	:	Dióxido de titanio
Pigmento en peso	:	Min. 57%
Vehículo	:	Caucho clorado- alquírico
% Vehículo no volátil	:	Min. 41%
Solventes	:	Aromáticos
Densidad	:	12.1
Viscosidad	:	75 a 85 (Unidades Krebbs)
Fineza o grado de molienda	:	Escala Hegman, Min. 3
Tiempo de secado	:	Al tacto: 5 - 10 minutos
Completo	:	para el libre tránsito de vehículos 25± 5 minutos.

Resistencia al agua

Lamina pintada sumergida en :

No presenta señales de cuarteado descortezado ni decoloración.

No presenta ablandamiento, ampollamiento, ni Pérdida de adherencia.

Apariencia de película seca : No presenta arrugas, ampollas,
Cuarteado ni pegajosidad.
No presenta granos ni agujeros

Resistencia a la abrasión

Seca en LITROS / MILS : 35

Reflectancia Direccional : Buena



"AÑO DE LA UNIDAD, LA PAZ Y EL DESARROLLO"

Poder Cubriente : Bueno

Flexibilidad

(Mandril cónico 1/4") : Buena

La pintura a utilizar contendrá micro esferas de vidrio según lo siguiente:

b.- Micro esferas de vidrio a emplear en marcas viales reflexivas

1. Definición

Las micro esferas de vidrio se definen a continuación por las características. Que deben reunir para que puedan emplearse en la pintura de marcas viales reflexivas por el sistema de post- mezclado en la señalización horizontal de Carreteras.

2. Características

2.1 Naturaleza

Estarán hechas de vidrio transparente y sin color apreciable, y serán de tal naturaleza que permitan su incorporación a la pintura inmediatamente después de aplicada, de modo que su superficie se pueda adherir firmemente a la película de pintura.

2.2 Condiciones

Deberá cumplir las Especificaciones de redondez, limpieza, uniformidad en el tamaño, índice de refracción y transparencia.

2.3 Índice de Refracción

El índice de refracción de las micro esferas de vidrio no será inferior a uno y medio (1.50)

2.4 Resistencia a agentes químicos

Las micro esferas de vidrio no presentaran alteración superficial apreciable después de los respectivos tratamientos con agua, ácido y cloruro cálcico.

2.4.1 Resistencia al agua

Se empleará para el ensayo agua destilada. La valorización se hará con ácido clorhídrico. La diferencia del ácido consumido, entre la valorización del ensayo y la de la prueba el blanco, será como máximo de cuatro centímetros cúbicos y medio (4.5 CC).

2.4.2 Resistencia a los ácidos

La solución ácida a emplear para el ensayo contendrá seis gramos (6gr.) de ácido acético glacial y veinte gramos y por cuatro décimas (20.4 gr.) de acetato sodico cristalizado por litro, con lo que obtiene un pH de cinco (5). De esta solución se emplearán en el ensayo cien centímetros cúbicos (100 CC).

2.4.3 Resistencia a la solución IN de Cloruro Cálcico

Después de tres horas (3 hr.) de inmersión en una solución IN de cloruro cálcico, a veintidós grados centígrados, (21° C), las micro esferas de vidrio no presentaran alteración superficial apreciable.

2.5 Granulometría

La granulometría de las micro esferas de vidrio de una muestra estará comprendida entre los límites siguientes:

TAMIZ	% EN PESO QUE PASA
N° 16	100
N° 50	30- 70
N° 100	0- 5

2.6 Propiedades de aplicación

Cuando se apliquen los micros esferas de vidrio sobre la pintura, para convertida en reflectiva por el sistema de post- mezclado, con unas dosificaciones aproximadas de setecientos veinte gramos por metro cuadrado de pintura (720 gr/m2) que equivale a 3.5 – 3.7 kg. De micro esfera por galón de pintura. La micro esfera de vidrio deberá ser satisfactorio para la señalización de marcas viales en carreteras.

Requisitos para la Construcción:

El área a ser pintada deberá estar libre de partículas sueltas. Esto puede ser realizado por escobillado u otros métodos aceptables para el Ingeniero Supervisor y/o Residente.

Av. Abelardo Enríquez Km. 3.5

Tel: (065) 26-0236 A28



"AÑO DE LA UNIDAD, LA PAZ Y EL DESARROLLO"

Las rayas deberán ser de 10 cm. De ancho. Los segmentos de raya interrumpida deberán ser de 4.50 m. A lo largo con intervalos de 7.50 m.

Las marcas sobre el pavimento serán continuas en los bordes de calzada y discontinuas en el centro. Las de borde de calzada serán de color blanco, mientras que las centrales serán de color amarillo.

Los símbolos letras, fechas y otros elementos a pintar sobre el pavimento, estarán de acuerdo a lo ordenado por el Ingeniero Supervisor y/o Residente y deberá tener una apariencia bien clara, uniforme y bien terminadas.

Todas las marcas que no tengan una apariencia uniforme y satisfactoria, durante el día o la noche, deberán ser corregidas por el ejecutor a su costo.

Gráfico 04.05.01
Conservación de Marcas en el Pavimentos

Carretera Iquitos – Nauta, sin marcas en el pavimento

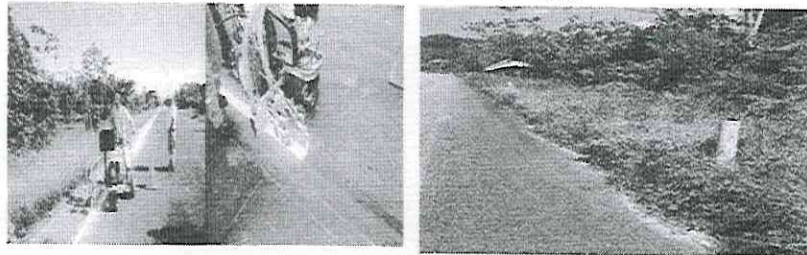

Método de Medición y Pago:

Las cantidades aceptan de marcas de tráfico sobre el pavimento se medirán en metros cuadrados (m²) aplicados, completados y aceptados.



Item	Item de pago	Unidad de pago
04.06.00	Conservación de Marcas en el Pavimento	Metros Cuadrados (m ²)

El trabajo bajo esta partida será pagado por metro cuadrado aceptado, cuyo precio y pago será compensación total para el suministro de materiales hasta su lugar de ubicación final, mano de obra, herramientas, imprevistos necesarios para completar el trabajo ordenado en esta partida.

La suma indicada en cada ítem, o precio unitario, deberá cubrir todos los gastos de equipo, materiales, mano de obra y herramientas; incluyendo los costos de carga, descarga y transporte, así como todo aquello que sea necesario para la ejecución satisfactoria de la actividad.

04.07.00 CONSERVACION GUARDAVIAS METALICAS.

Descripción:

Este trabajo consiste en la conservación de los guardavías metálicos de la vía, incluyendo las correspondientes a los puentes, túneles, muros y otros elementos de la misma, que abarca labores de limpieza, reparación o reemplazo de elementos deteriorados o faltantes, repintado y otros, con la finalidad de que la estructura continúe prestando la función para la que fue diseñada y colocada. Por lo general, dicha actividad se realiza para reparar deterioros y/o daños ocasionados por impacto, deformaciones, corrosión, asentamientos o deslizamientos del terreno de fundación y otros.

Esta actividad incluye la limpieza profunda y repintado de guardavías metálicas, en lugares puntuales, a fin de mantener la funcionalidad de la vía en materia de seguridad vial. La conservación de



"AÑO DE LA UNIDAD, LA PAZ Y EL DESARROLLO"

guardavías metálicas debe cumplir con lo especificado en el manual de carretera: Especificaciones Técnicas Generales para construcción, vigente.

Materiales:

Los materiales según corresponda deberán cumplir con lo especificado en la Guardavías Metálicas, del Manual de Carreteras: Especificaciones Técnicas Generales para Construcción, vigente.

Equipos y Herramientas:

Por lo general, los equipos y herramientas necesarios para la ejecución de esta actividad son: excavadora, cargador frontal, grúa, camión volquete, andamios, herramientas para el montaje y desmontaje de la estructura metálica y otros.

Procedimiento de Ejecución:

El procedimiento a seguir para la ejecución de los trabajos es el siguiente:

1. Colocar señales preventivas, dispositivos de seguridad y adoptar todas las medidas necesarias que garanticen la ejecución segura de los trabajos y el ordenamiento del tránsito sin riesgos de accidentes.
2. El personal debe contar con los uniformes, y todo el equipo de protección personal de acuerdo con las normas establecidas vigentes sobre la materia.
3. Tomar fotografías de los casos sobresalientes.
4. Limpiar, repintar, los elementos deteriorados, cumpliendo con lo especificado en el Manual de Carreteras: Especificaciones Técnicas Generales para Construcción, vigente.
5. Retirar y transportar materiales excedentes a los DME autorizados.
6. Al terminar los trabajos, retirar las señales y dispositivos de seguridad.



Gráfico 04.07.01
Conservación de Guardavías Metálicas (Limpieza y Pintado)

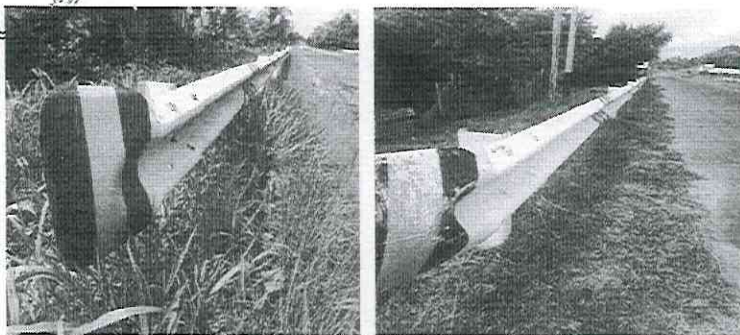

Carretera Iquitos – Nauta; Guardavías sucias, falta pintar

Aceptación de los trabajos

La Supervisión aceptará los trabajos cuando compruebe que se han ejecutado a satisfacción.

Método de Medición y Pago:

La unidad de medida es el metro lineal (m) con aproximación a la décima, de guardavía conservada, o la correspondiente al indicador de conservación o al indicador de nivel de la actividad, según el caso.

Se pagará según el precio unitario de la partida o el cumplimiento del indicador de conservación o del indicador de nivel de la actividad.

Item	Item de pago	Unidad de pago
------	--------------	----------------

Av. Abelardo Oñativos Km 3.5

Tel: (065) 2640236 A28

	
"AÑO DE LA UNIDAD, LA PAZ Y EL DESARROLLO"	
04.07.00	Conservación de Guardavías Metálicas
Metro Lineal (m)	

La suma indicada en cada ítem, o precio unitario, deberá cubrir todos los gastos de equipo, materiales, mano de obra y herramientas; incluyendo los costos de carga, descarga y transporte, así como todo aquello que sea necesario para la ejecución satisfactoria de la actividad.

05.00.00 CONSERVACION DEL DERECHO DE VIA

05.01.00 CONSERVACION DEL DERECHO DE VIA.

Descripción:

Consiste en cortar y remover todo exceso de vegetación menor existente en las zonas laterales del derecho de vía.

El objetivo es mantener los taludes y las zonas laterales del derecho de vía con una vegetación menor a 30 cm de altura, de tal manera que se permita una buena visibilidad al conductor y que la visión esté libre de obstáculos que impidan observar las señales de tránsito, a los ciclistas, a los peatones y a los demás vehículos. En el separador central de las vías de doble calzada la vegetación menor debe estar por debajo de 20 cm.

Los trabajos de deben ejecutar durante todo el año, las veces que sea necesario, para mantener la vegetación menor por debajo de la altura establecida. Es prohibido ejecutar los trabajos haciendo uso del fuego, herbicidas, productos químicos ó cualquier otro método no aprobado por la Supervisión.

Equipos y Herramientas:

Para la ejecución de esta actividad se requieren herramientas manuales tales como: equipo stihl (guadañadora), machetes, hachas, carretillas y una cámara fotográfica para llevar el registro de la actividad realizada.

Procedimiento de Ejecución:

El procedimiento a seguir para la ejecución de los trabajos es el siguiente:

1. Colocar señales preventivas y dispositivos de seguridad.
2. El personal debe contar con los uniformes, y todos los elementos de seguridad industrial de acuerdo con las normas establecidas.
3. Distribuir a los trabajadores de acuerdo a la programación de área a rozar.
4. Tomar algunas fotografías de casos sobresalientes y/o representativos, en la situación inicial y en actividades de avance.
5. Quitar manualmente los objetos que puedan dañar las herramientas, tales como cascajos, troncos, etc.
6. Cortar la vegetación con machete y/o guadañadora o equipo mecánico evitando el daño de cualquier estructura que se encuentre en la zona de los trabajos y que requieran ser protegidos.
7. Trasladar el material cortado al depósito de excedentes, de modo que no afecte a las obras de drenaje y que armonice con el entorno ambiental. En algunos casos los materiales vegetales pueden ser depositados sobre los taludes de los rellenos para aprovechar el material como abono orgánico que favorezca el crecimiento de plantas y los proteja contra la erosión.
8. Inspeccionar visualmente que los taludes y el derecho de vía tengan una vegetación de altura menor a 30 cm.
9. Al terminar los trabajos, retirar las señales y dispositivos de seguridad en forma inversa a como fueron colocados.
10. Tomar algunas fotografías de casos sobresalientes y/o representativos, en la situación final.

Gráfico 05.01.01



"AÑO DE LA UNIDAD, LA PAZ Y EL DESARROLLO"
Materiales varios amontonados en las bermas.



Carretera Iquitos – Nauta; para realizar conservación del Derecho de Vía

Aceptación de los trabajos

La Supervisión, aceptará los trabajos cuando compruebe que se ha realizado a satisfacción la Conservación del Derecho de Vía cumpliendo con esta especificación y que como resultado la vegetación menor tenga una altura menor a 30 cm en toda la extensión de la Zona del Derecho de Vía o menos de 20 cm en el separador central en las vías de doble calzada.

Método de Medición y Pago:

La unidad de medida para la Conservación del Derecho de Vía es: Kilometro (km.) aproximada al primer decimal o la correspondiente al Indicador de Conservación o al Indicador de Nivel de la actividad, según el caso.

Item	Item de pago	Unidad de pago
05.01.00	Conservación del Derecho de Vía	Kilometro (km)

La Conservación del Derecho de Vía se pagará al precio unitario en cumplimiento del Indicador de Conservación o del Indicador de Nivel de la actividad, por todo trabajo ejecutado satisfactoriamente de acuerdo con la presente especificación y aceptado por parte de la Supervisión Y/O Residente.

La suma indicada en cada ítem, o precio unitario, deberá cubrir todos los gastos de equipo, materiales, mano de obra y herramientas; incluyendo los costos de carga, descarga y transporte, así como todo aquello que sea necesario para la ejecución satisfactoria de la actividad.

06.00.00 CONSERVACION DE PUENTES

06.01.00 LIMPIEZA DE CAUCES

Descripción

Consiste en retirar mediante trabajo manual, palos, ramas, basuras y materiales que se hayan depositado por efecto de la sedimentación en la zona adyacente a las pilas y, estribos del puente o pontón disminuyendo la capacidad hidráulica y que en caso de crecientes inesperadas pueden ocasionar daños graves a estas obras de arte mayores.

El objetivo es posibilitar el escurrimiento libre y adecuado del flujo de agua en una longitud mínima de tres veces la distancia medida entre los estribos del puente hacia aguas arriba y de una y media veces en el lado de aguas abajo del puente o pontón.

Es obligatorio que se realice la inspección y limpieza antes del período de lluvias y se efectúe observación permanente del estado de los cauces

Herramientas:



"AÑO DE LA UNIDAD, LA PAZ Y EL DESARROLLO"

Las herramientas necesarias son igualmente picos, lampas, machete, carretilla, etc.

Procedimiento de Ejecución

El procedimiento a seguir para la ejecución de los trabajos es el siguiente:

1. Colocar señales preventivas y dispositivos de seguridad.
2. El personal debe contar con los uniformes apropiados, cascos, botas y todos los elementos de seguridad industrial de acuerdo con las normas establecidas.
3. Inspeccionar en detalle el cauce aguas arriba y aguas abajo, con el fin de observar e identificar los obstáculos al flujo natural de la corriente de agua.
4. Tomar algunas fotografías de casos sobresalientes y/o representativos, en la situación inicial y en actividades de avance.
5. Efectuar la limpieza del cauce utilizando el equipo, herramientas y el personal, de acuerdo con las necesidades. Se deben retirar los palos, ramas, basuras, material de sedimentos y demás obstáculos que obstruyen el libre flujo de agua y que puedan ocasionar socavación en las pilas o en los estribos de la estructura.
6. Los elementos y materiales reunidos se deben extraer y transportar a sitios autorizados por la Supervisión y/o Inspector y donde no constituyan peligro para el cauce limpiado ni ocasionen problemas socio-ambientales.
7. Al terminar los trabajos, retirar las señales y los dispositivos de seguridad en forma inversa a como fueron colocados.
8. Tomar algunas fotografías de casos sobresalientes y/o representativos, en la situación final.

Método de Medición y Pago:

El método de medición será por metro cubico (m3), y de acuerdo a las dimensiones indicadas en los metrados, y aprobados por el supervisor y/o Residente.



Item	Item de pago	Unidad de pago
05.01.00	Limpieza de Cauces	Metro Cubico (m3)

La cantidad de metro cubico será pagada al precio unitario establecido para la partida, en que se incluirán las herramientas y en general todos los trabajos e insumos requeridos para la ejecución de la partida de acuerdo a estas especificaciones.

La suma indicada en cada ítem, o precio unitario, deberá cubrir todos los gastos de equipo, materiales, mano de obra y herramientas; incluyendo los costos de carga, descarga y transporte, así como todo aquello que sea necesario para la ejecución satisfactoria de la actividad.

05.02.00 LIMPIEZA DE PUENTES

Descripción:

Consiste en limpiar todos los elementos visibles de los puentes y de los pontones, en especial el tablero etc.

El objetivo es que los puentes metálicos, estén libres de basuras, vegetación y materiales extraños. Además, se pretende que las obras estén libres de insectos, roedores, murciélagos y colonias de aves que puedan afectar la estructura y la seguridad y comodidad de los usuarios. Asimismo, se busca que estén limpios de letreros o de avisos distintos a la señalización formal de la vía.

Mantener permanentemente libre de obstrucciones y limpios los tableros, los drenes, las barandas, las juntas y demás elementos de los puentes y de los pontones.

Esta partida consiste en el plan de mitigación, ya que permite mantener la vegetación, así mismo esta partida, permitirá mantener la bermas y rellenos alisadas, evitando las grietas y desgaste de materiales.

Herramientas:

Teléfono: (051) 7560236 A2R



"AÑO DE LA UNIDAD, LA PAZ Y EL DESARROLLO"

Los equipos y herramientas necesarios para la ejecución de esta actividad son: cepillos, escobillas metálicas, escobas, escalera, lampas, machetes, carretillas, sogas, arneses y una cámara fotográfica, etc.

Procedimiento de Ejecución:

El procedimiento a seguir para la ejecución de los trabajos es el siguiente:

1. Colocar señales preventivas y dispositivos de seguridad.
2. El personal debe contar con los uniformes, cascos y todos los elementos de seguridad industrial de acuerdo con las normas establecidas.
3. Tomar algunas fotografías de casos sobresalientes y/o representativos, en la situación inicial y en actividades de avance.
4. Barrer la calzada del puente.
5. Barrer, cepillar y lavar las barandas de los puentes y de los sardineles de los pontones.
6. Limpiar los drenes y las juntas.
7. Limpiar y extraer basuras y escombros que se encuentre en los apoyos, en las estructuras y demás elementos del puente.
8. Eliminar la vegetación que se encuentre en las estructuras y hacer rocería en el entorno de la obra.
9. Retirar o ahuyentar insectos, roedores, murciélagos y aves que con sus excrementos puedan afectar la estructura o que su presencia pueda afectar la seguridad y la comodidad de los usuarios. En caso, de existir nidos de aves con huevos o polluelos, se debe esperar hasta que los nidos queden solos.
10. Al terminar los trabajos, retirar las señales y dispositivos de seguridad en forma inversa a como fueron colocados.
11. Tomar algunas fotografías de casos sobresalientes y/o representativos, en la situación final.

Método de Medición y Pago:

La unidad de medida para la Limpieza de Puentes y Pontones es: precio por unidad (und) de puente o pontón limpio, y aprobados por el supervisor y/o Residente.



Ítem	Ítem de pago	Unidad de pago
06.02.00	Limpieza de Puentes	Unidad (und)

La cantidad de unidades será pagada al precio unitario establecido para la partida, en que se incluirán las herramientas y en general todos los trabajos e insumos requeridos para la ejecución de la partida de acuerdo a estas especificaciones.

La suma indicada en cada ítem, o precio unitario, deberá cubrir todos los gastos de equipo, materiales, mano de obra y herramientas; incluyendo los costos de carga, descarga y transporte, así como todo aquello que sea necesario para la ejecución satisfactoria de la actividad.

06.03.00 CONSERVACION DE BARANDAS

Descripción:

Consiste en limpiar, pintado de todos los elementos visibles de los puentes y de los pontones, barandas y los elementos de apoyo. Con la finalidad de que dichos elementos sigan cumpliendo la función para la que fueron diseñados.

Esta actividad comprende el pintado de las barandas del puente.

Materiales:

Los materiales según corresponda deberán cumplir con lo especificado en el pintado de Barandas Metálicas, del Manual de Carreteras: Especificaciones Técnicas Generales para Construcción, vigente.

Herramientas:



"AÑO DE LA UNIDAD, LA PAZ Y EL DESARROLLO"

Los equipos y herramientas necesarios para la ejecución de esta actividad son: casco, lija, cepillos, escobillas metálicas, escobas, escalera, machetes, carretillas, sogas, arneses y una cámara fotográfica, etc.

Procedimiento de Ejecución:

El procedimiento a seguir para la ejecución de los trabajos es el siguiente:

1. Colocar señales preventivas, dispositivos de seguridad y adoptar todas las medidas necesarias que garanticen la ejecución segura de los trabajos y el ordenamiento del tránsito sin riesgos de accidentes.
2. El personal debe contar con los uniformes, y todo el equipo de protección personal de acuerdo con las normas establecidas vigentes sobre la materia.
3. Tomar fotografías de los casos sobresalientes.
4. Limpiar, repintar, los elementos deteriorados, cumpliendo con lo especificado en el Manual de Carreteras: Especificaciones Técnicas Generales para Construcción, vigente.
5. Retirar y transportar materiales excedentes a los DME autorizados.
6. Al terminar los trabajos, retirar las señales y dispositivos de seguridad.

Método de Medición y Pago:

La unidad de medida para la conservación de baranda es: precio por metro lineal (ml) de puente o pontón limpio, y aprobados por el supervisor y/o Residente.



Item	Item de pago	Unidad de pago
06.03.00	Conservación de Barandas	Metro Lineal (ml)

La cantidad de unidades será pagada al precio unitario establecido para la partida, en que se incluirán las herramientas y en general todos los trabajos e insumos requeridos para la ejecución de la partida de acuerdo a estas especificaciones.

La suma indicada en cada ítem, o precio unitario, deberá cubrir todos los gastos de equipo, materiales, mano de obra y herramientas; incluyendo los costos de carga, descarga y transporte, así como todo aquello que sea necesario para la ejecución satisfactoria de la actividad.

07.00.00 VIGILANCIA Y CONTROL DE VIA

07.01.00 VIGILANCIA Y CONTROL

Descripción:

Esta partida consiste en Verificar durante la ejecución de los trabajos permanentemente el estado del camino, detectando los hechos que puedan afectar su transitabilidad.

Objetivo

Informar cualquier situación que pueda afectar la transitabilidad de la vía.

Materiales

Para ejecución de esta partida no se requiere de material.

Equipo:

Por lo general, los equipos y herramientas necesarios para la ejecución de esta actividad son: transporte ligero u otro medio transporte. Para este caso se utilizará una Camioneta 4x4, el cual será del contratista (alquilado).



"AÑO DE LA UNIDAD, LA PAZ Y EL DESARROLLO"

El vehículo debe estar en buenas condiciones de operatividad, previniendo accidentes y evitar, pérdidas de horas de trabajos y debiendo la entidad ejecutora constatar esta.

Procedimiento de Ejecución:

El control y vigilancia se efectuará, en forma diaria y de acuerdo a los días mensualmente, sin incluir los feriados y otras que estime el residente de obra, el cual de ser aprobado por el Ingeniero Inspector.

Registrar en el cuaderno de mantenimiento rutinario la ocurrencia de los hechos e informar a los responsables para que notifique a las personas causantes del daño.

Método de Medición y Pago:

El control y vigilancia será medido por día.

Será pagado a precio unitario de acuerdo a la partida, por día y de acuerdo al uso del vehículo.

Item	Item de pago	Unidad de pago
07.01.00	Control y Vigilancia	Día(día)



08.00.00 ACTIVIDADES COMPLEMENTARIAS

08.01.00 IMPLEMENTOS DE SEGURIDAD EN OBRA.

Descripción:

Esta partida consiste en dotar de Implementos de Seguridad para el personal de obra, ya que es necesario para el buen desarrollo de las actividades y las que permitirán cumplir con los trabajos programados.

Así mismo se contará con los siguientes implementos de seguridad en obras como: chalecos, capotas, botas, guantes, overoles, etc. La que permitirá identificar al personal que se encuentra realizando labores de mantenimiento y conservación de la indicada vía. Debiendo ser adquiridas de acuerdo a la lista estipulada en este rubro.

La relación se especifica en la planilla de metrados, pudiendo estos ser cambiados de acuerdo a lo que disponga el Ingeniero Residente, siempre y cuando sea para el buen funcionamiento de la obra.

Registrar en el cuadro de movimiento de almacén el ingreso y salida del insumo de seguridad.

Los implementos de seguridad, una vez entregado al trabajador, y en caso de pérdida estarán bajo su responsabilidad.

Método de Medición y Pago:

Sera medido de acuerdo a la lista estipulada por este rubro.

Los implementos de seguridad en obra, será pagado a precio unitario del contrato para la partida, de acuerdo a la unidad de medida estipulado en la lista de implementos de seguridad.

Item	Item de pago	Unidad de pago
08.01.00	Implementos de Seguridad en Obra	Global (Glb)



"AÑO DE LA UNIDAD, LA PAZ Y EL DESARROLLO"

La suma indicada en cada ítem, o precio unitario, deberá cubrir todos los gastos de materiales; incluyendo los costos de carga, descarga y transporte, así como todo aquello que sea necesario para la ejecución satisfactoria de la actividad.

08.02.00 EXCAVACION PARA COLOCACION DE SEÑALES

Descripción:

Esta partida consiste en la excavación de forma manual con el uso de herramientas y de acuerdo a las medidas indicadas por el residente.

Materiales

Para ejecución de esta partida no se requiere de material.

Equipos y Herramientas:

Por lo general, los equipos y herramientas necesarios para la ejecución de esta actividad son: herramientas manuales, carretillas, compactador manual, mezcladora y otros.

Procedimiento de Ejecución:

El procedimiento a seguir para la ejecución de los trabajos es el siguiente:

Colocar señales preventivas, dispositivos de seguridad y adoptar todas las medidas necesarias que garanticen la ejecución segura de los trabajos y el ordenamiento del tránsito sin riesgos de accidentes durante el tiempo requerido.

2. El personal debe contar con los uniformes, y todo el equipo de protección personal de acuerdo con las normas establecidas.

3. Tomar fotografías de los casos sobresalientes.

4. Retirar y transportar materiales excedentes a los DME autorizados.

5. Al terminar los trabajos, retirar las señales y dispositivos de seguridad.

Aceptación de los trabajos:

La inspección aceptará los trabajos cuando compruebe que se han realizado a satisfacción.

Método de Medición y Pago:

La medida es el metro cúbico (m³) de excavación para colocación de señales

Será pagado a precio unitario de acuerdo a la partida, por m³ o de acuerdo al cumplimiento del indicador de conservación.



"AÑO DE LA UNIDAD, LA PAZ Y EL DESARROLLO"		
Item	Item de pago	Unidad de pago
08.02.00	Excavación Para Colocación De Señales	Metro Cubico(m3)

La suma indicada en cada ítem, o precio unitario, deberá cubrir todos los gastos de equipo, mano de obra y herramientas; incluyendo los costos de carga, descarga y transporte, así como todo aquello que sea necesario para la ejecución satisfactoria de la actividad.

08.03.00 COLOCACION DE SEÑALES CON MORTERO F'c=175 kg/cm2

Descripción:

Esta partida consiste una vez realizado la excavación y colocación de los postes de señales, la colocación de la mezcla con mortero de F'c=175 kg/cm2. Colocados de forma manual con el uso de herramientas y de acuerdo a las indicaciones del residente.

Materiales

Para ejecución de esta partida se requiere de los siguientes materiales: cemento portland de calidad tipo I o similar, Arena, Agua.

Equipos y Herramientas:

Por lo general, los equipos y herramientas necesarios para la ejecución de esta actividad son: herramientas manuales, carretillas, compactador manual, mezcladora y otros.

Procedimiento de Ejecución:

El procedimiento a seguir para la ejecución de los trabajos es el siguiente:

1. La excavación debe estar completa con la sección de la señal
2. Realizar la preparación de la mezcla del mortero de cemento portland.
3. Colocar el poste de la señal, debidamente alineada, y colocar la preparación f'c=175 kg/cm2. de resistencia a la compresión.
4. El personal debe contar con los uniformes, y todo el equipo de protección personal de acuerdo con las normas establecidas.
5. Tomar fotografías de los casos sobresalientes.
6. Retirar y transportar materiales excedentes a los DME autorizados.
7. Al terminar los trabajos, retirar las señales y dispositivos de seguridad.

Aceptación de los trabajos:

La inspección aceptará los trabajos cuando compruebe que se han realizado a satisfacción.

Método de Medición y Pago:

La medida es el metro cubico (m3) de excavación para colocación de señales

Av. Abelardo Quiñones Km 3.5

Tele: (065) 26-0236 A28



"AÑO DE LA UNIDAD, LA PAZ Y EL DESARROLLO"

Será pagado a precio unitario de acuerdo a la partida, por m3 o de acuerdo el cumplimiento del indicador de conservación.

Item	Item de pago	Unidad de pago
08.03.00	Colocación De Señales Con Mortero F'c=175 Kg/Cm2	Metro Cubico(m3)

La suma indicada en cada ítem, o precio unitario, deberá cubrir todos los gastos de equipo, mano de obra y herramientas; incluyendo los costos de carga, descarga y transporte, así como todo aquello que sea necesario para la ejecución satisfactoria de la actividad.

08.04.00 ELIMINACION DE MALEZA, PALOS Y OTROS MANUAL

Descripción:

El material procedente del roce será colocado dentro de los límites del derecho de vía, en ningún caso podrá ser depositado en la superficie de rodadura, accesos a vivienda, canales, zanja, etc. Al culminar la jornada de trabajo se eliminará en los botaderos para tal fin.

Procedimiento de Ejecución:

Esta partida consiste en el acarreo de maleza producto de la actividad de roce y limpieza y colocarlos en los lugares adecuados para su eliminación, las cuales con la autorización del Ingeniero Residente podrán ser colocados en lugares a media ladera, conformándola y compactándola.

Por ningún motivo se realizará el quemado de maleza proveniente del roce y limpieza.

Método de Medición y Pago:

La medición de esta partida tendrá como unidad de medida el metro cuadrado (M2), y el pago constituirá la compensación total de toda la actividad ejecutada.

Item	Item de pago	Unidad de pago
08.04.00	Eliminación De Maleza, Palos Y Otros Manual	Metro Cuadrado(m2)

3.-PROCEDIMIENTO DE CONTROL DEL PROYECTO

Para la determinación del grado de cumplimiento en las actividades de conservación, se empleará el concepto de niveles de servicio, concepto en el cual considera que la funcionalidad de la infraestructura vial puede ser expresada a través de parámetros para los cuales se establecen límites que denominaremos niveles de servicio. Estos niveles son los límites admisibles dentro de los cuales puede fluctuar la medida de los parámetros, de manera que la infraestructura vial brinde adecuadamente el servicio para la cual fue concebida. En ese sentido la conservación periódica incluye la ejecución de las diferentes actividades, para garantizar las condiciones de la transitabilidad y los indicadores de conservación.

Los procedimientos de control corresponden a los parámetros que se presentan en los Términos de Referencia, y cuyos límites o niveles de servicio se encuentran establecidos en el "Manual de Carreteras Mantenimiento o Conservación Vial" aprobado mediante la Resolución Directoral N° 08-2014-MTC/14 (27.03.2014).

3.1 PLAN DE TRABAJO

Previamente al inicio del Servicio el Contratista presentará un Plan de Trabajo para aprobación de la Dirección Ejecutiva de Infraestructura Vial – Sub Dirección de Estudios y Supervisión de la GRTC-Loreto.



"AÑO DE LA UNIDAD, LA PAZ Y EL DESARROLLO"
procedimiento de selección tiene por objeto la contratación del servicio para la ejecución de la actividad: "MANTENIMIENTO RUTINARIO DE LA RED VIAL DEPARTAMENTAL PAVIMENTADA LO 103 TRAMO: NAUTA – SAN FERNANDO – DV. EL HUAMBE – DV. 10 DE OCTUBRE – EL DORADO – CRUZ DEL SUR – EMP. PE 5N I (IQUITOS) DISTRITO DE SAN JUAN BAUTISTA – PROVINCIA DE MAYNAS – DEPARTAMENTO DE LORETO".

El Plan de Trabajo deberá incluir como mínimo las siguientes actividades:

- Notificación para el Inicio de las partidas.
- Objetivos y metas a alcanzar
- Presentación del personal, movilidad, herramientas, elementos de seguridad y otros relacionados, en la zona de trabajo el primer día de iniciado el Servicio.
- Descripción de las actividades de ejecución acorde, al Manual de Carreteras: Especificaciones Técnicas Generales para Construcción (EG-2013). Actualizado a junio 2013 mediante la Resolución Directoral N° 22-2013-MTC/14 (07.08.2013). Manual de Carreteras – Suelos, Geología, Geotecnia y Pavimentos, Sección Suelos y pavimentos, aprobada con Resolución Directoral N° 10-2014-MTC/14 de fecha 09 de abril del 2014.
- Presentación de los Informes Mensuales.
- Entrega de Plan de Trabajo a los 5 Días calendarios de firmado el acta de entrega del terreno.

El Contratista asumirá la responsabilidad por la ejecución del servicio ofertado, debiendo suministrarlo oportuna e inmediatamente, según los requisitos mínimos detallados en su propuesta.

3.2 INFORMES MENSUALES

Con el objeto de llevar un control Técnico y Administrativo adecuado que permita verificar el cumplimiento de las metas físicas y recursos financieros, el Contratista deberá presentar los Informes Mensuales del Servicio.

a. Procedimiento y Plazos

El quinto día hábil día del mes siguiente en que se cumplió la prestación del servicio, el Contratista deberá remitir al Supervisor del Tramo: Iquitos-Nauta, el expediente del Informe Mensual del Servicio.

El Supervisor del Tramo Iquitos-Nauta, elevara el expediente del Informe Mensual del Servicio a la Dirección Ejecutiva de Infraestructura Vial- DRTC. Loreto, el octavo día hábil del mes siguiente en que se cumplió la prestación del servicio, previa VERIFICACIÓN y VISACIÓN de TODA la documentación.

b. Contenido del Informe Mensual del Servicio

El Informe Mensual del Servicio deberá tener el siguiente contenido mínimo:

- Carta de Presentación
- Copia de Factura debidamente llenada indicando el mes correspondiente.
- Informe Técnico del Servicio Prestado, que debe contener los siguientes Datos Generales.
 - Caratula;
 - Índice;
 - Carretera;
 - Ruta;
 - Categoría;
 - Tramo;
 - Sub tramo;
 - Longitud;
 - Ancho de rodadura;
 - Berma;
 - Tipo de pavimento;
 - Antecedentes.
 - Descripción de las Actividades Ejecutadas (Desarrollo del Servicio y su cumplimiento).
 - Relación del personal empleado
 - Relación de herramientas utilizadas.
 - Relación de materiales empleados (adjuntar certificados de calidad, de ser necesario).



"AÑO DE LA UNIDAD, LA PAZ Y EL DESARROLLO"

- Relación de equipos empleados.
- Justificación de metrados ejecutados (indicando progresivas).
- Resumen de metrados ejecutados
- Conclusiones y recomendaciones.
- Panel fotográfico (debe contener fecha estampado y debe indicar el antes, durante y después, mínimo 6 por actividad desarrollada).
- Copias de las hojas del cuaderno de ocurrencias, debidamente foliados y visados, por el personal clave y supervisor.
- Copia del Contrato.
- Actas de reuniones con la población (coordinaciones informativas, de ser el caso).
- SCTR de los trabajadores del servicio.

3.4 FORMA DE PRESENTACIÓN

La presentación de la documentación será en tres ejemplares (02 original y 1 copias) y de la siguiente manera:

- El original es para el trámite de pago del servicio.
- Un original para el área usuaria archivo de la Dirección Ejecutiva de Infraestructura Vial.
- Una copia para el Supervisor del Tramo.
- Una copia para archivo de la Dirección Ejecutiva de Infraestructura Vial.

TODAS las hojas de los tres ejemplares deberán tener la firma del Representante Legal del Contratista, del Responsable Técnico (Personal Clave) y el Visto Bueno del Supervisor del Tramo: Iquitos - Nauta, en señal de conformidad.

Debe ser presentado a través de la mesa de partes de la DRTC.

3.5 Equipos Estratégicos a ser provistos por el Contratista:



Descripción	Unid.
CAMION VOLQUETE CAPACIDAD 15 M3	1.0
MOTONIVELADORA DE 125 HP	1.0
TRACTOR DE ORUGAS DE 140-160 HP	1.0
CARGADOR S/LLANTAS 125-155 HP 3 YD3.	1.0
RETROEXCAVADORA S/LLANTAS 75-110 HP, 0.5-1.3 YD3	1.0
MAQUINA PINTARAYAS	1.0
CAMIONETA 4X4	1.0

Los equipos, maquinarias, herramientas e instrumentos serán puestos a disposición de la actividad en óptimas condiciones de operación.

La lista arriba indicada, no es limitativa, comprometiéndose por la presente a incrementarla y/o a optimizarla, en caso de que el avance del servicio así lo requiera, sin que ello represente pago adicional alguno.

La disponibilidad de los equipos se podrá acreditar con la presentación de declaración jurada de tenencia de equipos y/o documentos que sustenten el alquiler de los equipos a terceros para la ejecución de la Actividad, sin perjuicio que se verifique dicha disponibilidad con ocasión de la suscripción del contrato; el equipamiento requerido tendrá una antigüedad no mayor de 8 (años), con rendimiento al 100%.

4. PLAZO DE EJECUCION DEL SERVICIO

El plazo del Servicio para la ejecución de la actividad: "MANTENIMIENTO RUTINARIO DE LA RED VIAL DEPARTAMENTAL PAVIMENTADA LO 103 TRAMO: NAUTA – SAN FERNANDO – DV. EL HUAMBE – DV. 10 DE OCTUBRE – EL DORADO – CRUZ DEL SUR – EMP. PE 5N I (IQUITOS) DISTRITO DE SAN JUAN BAUTISTA – PROVINCIA DE MAYNAS – DEPARTAMENTO DE LORETO", es de 240 (doscientos cuarenta) días calendario que se computan a partir del día siguiente de la firma del contrato y/o acta de entrega de terreno.

5. VALOR ESTIMADO



"AÑO DE LA UNIDAD, LA PAZ Y EL DESARROLLO"

5. ENTREGABLES

Los entregables serán de acuerdo al siguiente cuadro:

ENTREGABLE	PLAZO DE ENTREGA
Primer Entregable: Informe Técnico N° 01	Como máximo a los treinta (35) días calendarios de iniciado el Servicio.
Segundo Entregable: Informe Técnico N° 02	Como máximo a los sesenta (65) días calendarios de iniciado el Servicio.
Tercer Entregable: Informe Técnico N° 03	Como máximo a los noventa y cinco (95) días calendarios de iniciado el Servicio.
Cuarto Entregable: Informe Técnico N° 04	Como máximo a los ciento veinte y cinco (125) días calendarios de iniciado el Servicio.
Quinto Entregable: Informe Técnico N° 05	Como máximo a los ciento cincuenta y cinco (155) días calendarios de iniciado el Servicio.
Sexto Entregable: Informe Técnico N° 06	Como máximo a los ciento cincuenta y cinco (185) días calendarios de iniciado el Servicio.
Séptimo Entregable: Informe Técnico N° 07	Como máximo a los ciento cincuenta y cinco (215) días calendarios de iniciado el Servicio.
Octavo Entregable: Informe Técnico N° 08	Como máximo a los ciento cincuenta y cinco (245) días calendarios de iniciado el Servicio.

7. MODALIDAD DE SELECCION

La modalidad de selección será por procedimientos de acuerdo a la Ley de contrataciones del estado vigente.

8. SISTEMA DE CONTRATACION

El sistema de contratación será a precio unitario.

9. GARANTIA MINIMA DE LA EJECUCIÓN

El Contratista deberá garantizar el cumplimiento del Servicio durante los 240 (Doscientos cuarenta) días calendarios contratados, salvo por algún hecho no controlable; entre ellos, huelgas, atentados, cierre de caminos, desastres naturales u otros de fuerza mayor.

El Contratista será el responsable ante la GRTC-LORETO, por los daños que se pudiera ocasionar a la infraestructura vial por falta de una eficiente y oportuna ejecución del Servicio; debiendo para ello, hacerse cargo en su totalidad del gasto que ocasione el mantenimiento o reparación de la infraestructura defectuosa por falta de un eficiente y oportuno servicio de reparación de berma y calzada asfáltica. De no ser así, en el término de diez (10) días calendario, GRTC-LORETO descontará de uno o más pagos el valor que corresponda a la reparación, sin perjuicio de resolver el contrato por incumplimiento.

El Contratista está obligado a instruir a su personal para cumplir sus actividades con eficiencia, eficacia y sobre todo buen trato a los usuarios de la vía.

El Contratista deberá estar en la capacidad de atender el requerimiento de la GRTC-LORETO, según la necesidad del Servicio en circunstancias especiales como emergencias derivadas de desastres naturales, condiciones climáticas adversas, conflictos sociales u otros no previstos; debiendo brindar atención preferencial luego de producidos tales contingencias a fin de reducir al mínimo los tiempos de no transitabilidad de la vía.

El Contratista deberá garantizar la ejecución del Servicio, según requerimiento de GRTC-LORETO.

10. FORMULA DE REAJUSTE

No corresponde.

11. FORMA DE PAGO

La forma de pago por la prestación del Servicio de "MANTENIMIENTO RUTINARIO DE LA RED VIAL DEPARTAMENTAL PAVIMENTADA LO 103 TRAMO: NAUTA – SAN FERNANDO



"AÑO DE LA UNIDAD, LA PAZ Y EL DESARROLLO"
- DV. EL HUAMBE - DV. 10 DE OCTUBRE - EL DORADO - CRUZ DEL SUR - EMP. PE 5N I (IQUITOS) DISTRITO DE SAN JUAN BAUTISTA - PROVINCIA DE MAYNAS - DEPARTAMENTO DE LORETO", se realizará en forma mensual, en un plazo no mayor de quince (15) días calendario de haber sido recibidos a satisfacción de la GRTC Loreto, debiendo para ello contar con la conformidad del servicio por parte del Supervisor del Tramo y la DEIV-SDEyS., y en aplicación del Art. 168 del Reglamento de la Ley de Contrataciones y Adquisiciones del Estado.

Los pagos se realizarán de la siguiente manera:

PAGO	DESCRIPCIÓN
Primer Pago	El 12.5% del monto total del servicio vigente, dentro de los 15 días calendarios siguientes de otorgada la conformidad del Informe Técnico N° 1.
Segundo Pago	El 12.5% del monto total del servicio vigente, dentro de los 15 días calendarios siguientes de otorgada la conformidad del Informe Técnico N° 2.
Tercer Pago	El 12.5% del monto total del servicio vigente, dentro de los 15 días calendarios siguientes de otorgada la conformidad del Informe Técnico N° 3.
Cuarto Pago	El 12.5% del monto total del servicio vigente, dentro de los 15 días calendarios siguientes de otorgada la conformidad del Informe Técnico N° 4.
Quinto Pago	El 12.5% del monto total del servicio vigente, dentro de los 15 días calendarios siguientes de otorgada la conformidad del Informe Técnico N° 5.
Sexto Pago	El 12.5% del monto total del servicio vigente, dentro de los 15 días calendarios siguientes de otorgada la conformidad del Informe Técnico N° 6.
Séptimo Pago	El 12.5% del monto total del servicio vigente, dentro de los 15 días calendarios siguientes de otorgada la conformidad del Informe Técnico N° 7.
Octavo Pago	El 12.5% del monto total del servicio vigente, dentro de los 15 días calendarios siguientes de otorgada la conformidad del Informe Técnico N° 8.

Nota: El porcentaje de pago es de manera referencial, pudiendo ser este de acuerdo a la cantidad de metros ejecutados (Según Avance Físico del Servicio)

En la conformidad deberá precisarse, además del cumplimiento del entregable, las penalidades que corresponda, por omisión, retraso o incumplimiento de los Términos de Referencia del Servicio; para la ejecución de los descuentos en tesorería de corresponder.

El contratista deberá incluir los comprobantes de pago, de todos los impuestos y tributos de conformidad con la legislación vigente aplicable, así como, cualquier otro concepto que sea aplicable y que pueda tener incidencia sobre el costo del servicio contratado.

El pago se efectuará a través del abono en la respectiva cuenta corriente bancaria, abiertas en las Entidades del Sistema Financiero Nacional, para lo cual el CONTRATISTA deberá comunicar a Tesorería de la GRTC Loreto, su Código de Cuenta Interbancario (CCI), para su validación, mediante una Carta de Autorización correspondiente

12. CONFORMIDAD DEL SERVICIO

Para la conformidad del servicio el Supervisor del Tramo verificará la calidad, cantidad y el cumplimiento de las condiciones establecidas en los Términos de Referencia, debiendo precisar en la misma, la aplicación de penalidades que correspondan si fuera el caso.

De existir observaciones en la recepción del servicio, estas serán consignadas en Acta, indicando claramente el sentido de las mismas; debiendo el Contratista realizar la absolución de las observaciones en un plazo no menor a dos (02) ni mayor a diez (10) días calendario.



"AÑO DE LA UNIDAD, LA PAZ Y EL DESARROLLO"

Si pese al plazo otorgado, el Contratista no cumpliera a cabalidad con la subsanación de las observaciones, GRTC. LORETO podrá resolver el Contrato sin perjuicio de aplicar las penalidades que correspondan.

La recepción conforme de ejecución contratada, no enerva a GRTC. LORETO el derecho de interponer demandas por defectos o vicios ocultos de la ejecución del servicio.

13. RESIDENTE

Durante la ejecución del servicio debe contarse de modo permanente y directo con un profesional colegiado habilitado y especializado designado por el contratista previa conformidad de la entidad.

El residente representa al contratista como responsable técnico, no está facultado a pactar modificaciones.

14. ADELANTOS

No corresponde.

15. SUBCONTRATACIÓN

No se permite subcontratar el servicio.

16. CONFIDENCIALIDAD

En tal sentido, el contratista deberá dar cumplimiento a todas las políticas y estándares definidos por la Entidad en materia de seguridad de la información. Dicha obligación comprende la información que se entrega, así como la que se genera durante la ejecución de las prestaciones y la información producida una vez que se haya concluido las prestaciones.

17. PENALIDAD POR MORA

Si el proveedor o contratista incurre en retraso injustificado en la ejecución de las prestaciones, la GRTC. LORETO le aplicará en todos los casos, una penalidad por cada día calendario de atraso, hasta por un monto máximo equivalente al diez por ciento (10%) del monto del servicio del Contrato. La penalidad se aplicará automáticamente y se calculará de acuerdo a la siguiente fórmula:

$$\text{Penalidad Diaria} = \frac{0.10 \times \text{Monto Vigente del Contrato}}{F \times \text{Plazo vigente en días}}$$

Donde F = 0.25

Cuando se llegue a cubrir el monto máximo de la penalidad, 10% del Monto Contractual, GRTC. LORETO, podrá resolver el contrato de servicio parcial o totalmente por incumplimiento.

18. OTRAS PENALIDADES

La aplicación de estas penalidades se aplicará en concordancia con el Art. 163° del Reglamento de la Ley de Contrataciones del estado, están referidas al monto del contrato hasta el monto máximo equivalente al diez por ciento (10 %) del monto del contrato vigente y las sanciones se efectuarán por cada ocurrencia. Estas penalidades se calculan de forma independiente y se detallan a continuación:

MONTO	DESCRIPCIÓN DE LA PENALIDAD	CRITERIOS DE APLICACION
0.025% % del monto total del contrato por cada día de retraso.	El responsable (Ingeniero Residente del Servicio) no se encuentra en el lugar de ejecución de la prestación, sin haber	Aplicación por constatación (por día) Procedimiento de verificación del supuesto a penalizar; El supervisor y/o inspector verificara la permanencia del



"AÑO DE LA UNIDAD, LA PAZ Y EL DESARROLLO"		
	justificado su ausencia ante el inspector o supervisor.	responsable (Ingeniero Residente del Servicio), el cual informara mensualmente a la entidad sobre su cumplimiento.
0.025 % del monto total del contrato por cada día de retraso.	Por día de retraso en la presentación de los informes de la ejecución del Servicio.	Aplicación por constatación (por día) Procedimiento de verificación del supuesto a penalizar; El supervisor y/o inspector verificara la presentación.

19. RESPONSABILIDAD POR VICIOS OCULTOS

La responsabilidad de contratista por la calidad ofrecida y por lo vicios ocultos será de un (1) año, contados a partir de la conformidad Otorgada por la Entidad, de conformidad al Artículo N° 40 numeral 40.2 de la Ley de Contrataciones del Estado Ley N° 30225.

20. OBLIGACIONES GENERALES DEL CONTRATISTA DURANTE LA EJECUCION DEL SERVICIO

- Cumplir con todos los requisitos exigidos por la Ley de Seguridad y Salud en el trabajo N° 29783 (Dotación de equipos de protección personal adecuados: cascos de seguridad con cinta reflectiva, lentes, guantes, chalecos con cinta reflectiva, pantalón con cinta reflectiva, camisa de drill 100% algodón, con cinta reflectiva con logo bordado de GRTC. LORETO, zapatos reforzados); asegurándose que los trabajadores los utilicen y conserven en forma correcta.
- Los trabajadores deben estar incorporados al Sistema Nacional de Pensiones; así como, contar con los respectivos seguros SCTR, exámenes médicos pre ocupacionales y otros acordes a la normatividad vigente.
- Se deberá contar con los elementos de prevención y protección en el marco del sistema de Gestión de la Seguridad y Salud en el trabajo; entre ellos:
 - 06 und. de conos de seguridad grandes (mínimo de 75 cm.) color naranja con cinta reflectiva como mínimo.
 - 02 und. de tranqueras, pintadas con franjas alternadas entre amarilla y negra.
 - 04 und. de paletas doble cara con la señal de PARE (color rojo con letras blancas) y señal de SIGA (color verde con letras blancas).
- El alojamiento del personal obrero, alimentación, implementación de campamento, estarán a cargo del Contratista.
- El cumplimiento de la ejecución por parte del Contratista será con responsabilidad y disponibilidad inmediata; asimismo, deberá demostrar experiencia en actividades de Mantenimiento Vial.
- La jornada de trabajo en campo será de 48 horas semanales. Según la jornada normal de 8 horas diarias.
- Es obligatorio el control y vigilancia de la vía en forma diaria, para lo cual se deberá garantizar el recorrido de todo el tramo mediante el vehículo del Contratista.
- Las unidades vehiculares a utilizarse deberá contar con SOAT y revisiones técnicas vigentes.
- Las maquinarias pesadas deben contar con seguro contra riesgos y buen estado de operación.
- Por razones de seguridad, el traslado del personal hacia y en la zona de trabajo deberá ser en vehículos autorizados para el transporte de pasajeros; lo cual, debe ser garantizado por el Contratista durante todo el periodo que dure la ejecución, cuyo incumplimiento podría ser causal de la resolución del contrato.

21. OTRAS CONDICIONES ADICIONALES



"AÑO DE LA UNIDAD, LA PAZ Y EL DESARROLLO"

- a. El Contratista está obligado a realizar las visitas de campo que considere necesarias a la zona de trabajo donde se realizará la ejecución del Servicio, con la finalidad de poder tomar conocimiento sobre las condiciones actuales de la Carretera; de tal forma, de poder determinar su oferta con la mayor precisión posible.
- b. El Contratista está obligado a brindar todo tipo de facilidades para que la DEIV-SDEyS de la GRTC. LORETO, cuantas veces lo considere necesario, por sí o por terceros, efectúe inspecciones físicas o documentarias para verificar el cumplimiento de las condiciones pactadas.
- c. El Contratista está obligado a instruir a su personal, para cumplir sus actividades con eficiencia, eficacia y sobre todo buen trato a los usuarios de la vía.
- d. Si por diversas situaciones es necesario realizar cambios de personal (bajo rendimiento, renuncia u otros), es obligación del Representante legal del Contratista, solicitar anticipadamente con un mínimo de 15 días el cambio con otro personal de la misma experiencia y calificación, para lo cual se deberá tener la aprobación del Supervisor o Inspector del Servicio.
- e. De presentarse actividades adicionales dentro de la ejecución del Servicio, éstas se deberán realizar a solicitud y previa coordinación y autorización por parte del Supervisor.
- f. La recepción conforme del servicio por parte de DEIV-SDEyS, no enerva su derecho a reclamar posteriormente por defectos o vicios ocultos, inadecuación en las especificaciones técnicas u otras situaciones anómalas no detectables o no verificables en la recepción del mismo, siendo el Contratista responsable de los vicios ocultos durante 1 año contabilizados a partir de la conformidad.
- g. Luego de haberse dado la conformidad a la prestación se genera el derecho al pago del Contratista. Efectuado el último pago culmina el contrato y se cierra el expediente de contratación respectivo.
- h. Toda reclamación o controversia derivada del contrato inclusive por defectos o vicios ocultos se resolverá mediante conciliación y/o arbitraje, en los plazos previstos para cada caso.

i. Clausula Anticorrupción

El Contratista acepta expresamente que no llevara a cabo acciones que están prohibidos por las leyes regionales y locales u otras leyes anticorrupción. Sin limitar lo anterior, el contratista se obliga a no afectar algún pago, ni ofrecerá o transferirá algo de valor, a un funcionario o empleado gubernamental o a cualquier tercero relacionado con el servicio, aquí establecido de manera que pudiese violar las leyes locales u otras leyes anticorrupción, sin restricción alguna.

En forma especial, el contratista declara con carácter de declaración jurada que no se encuentra inmerso en algún proceso de carácter penal vinculado a presuntos ilícitos penales contra el Estado Peruano. Constituyendo su declaración, la firma del mismo en el contrato de las que estos términos de referencia forman parte integrante.

j. Clausula Anti Soborno

El contratista, no debe ofrecer, negociar o efectuar, cualquier pago, objeto de valor o cualquier ddiva en general, o cualquier beneficio o incentivo ilegal en relación con el contrato, que pueda constituir un incumplimiento a la ley, tales como robo, fraude, cohecho o tráfico de influencias, directa o indirectamente, o a través de socios, integrantes de los órganos de administración, apoderados, representantes legales, funcionarios, asesores o personas vinculadas, en concordancia a lo establecido en el artículo 11 de la Ley de Contrataciones del Estado, Ley N° 30225, el artículo 7° de su Reglamento aprobado mediante Decreto Supremo N° 344-2018-EF.

Así mismo, el contratista se obliga a conducirse en todo momento, durante la ejecución del contrato, con honestidad, probidad, veracidad e integridad y de no cometer actos ilegales o de corrupción, directa o indirectamente o a través de sus socios, accionistas, participantes, integrantes de los órganos de administración, apoderados, representantes legales, funcionarios, asesores y personas vinculadas en virtud a los establecido en los artículos antes citados de la Ley de Contrataciones del Estado y su reglamento.

El contratista se compromete a comunicar a las autoridades competentes, de manera directa y oportuna, cualquier acto o conducta ilícita o corrupta de la que tuviera



"AÑO DE LA UNIDAD, LA PAZ Y EL DESARROLLO"
conocimiento, así también en adoptar medidas técnicas, prácticas, a través de los canales dispuestos por la entidad.

De la misma manera, el contratista es consiente que, de no cumplir con lo anteriormente expuesto, se someterá a la resolución del contrato y a las acciones civiles y/o penales que la Entidad pueda accionar.

22. CONDICIONES DE LOS CONSORCIOS

De conformidad con el numeral 49.5 del artículo 49 del Reglamento se establece lo siguiente:

- El número máximo de consorciados es de dos Integrantes
- El porcentaje mínimo de participación de cada consorciado es de 50 por ciento.
- El porcentaje mínimo de participación en la ejecución del contrato, para el integrante del consorcio que acredite mayor experiencia, es de 50 por ciento.



[Handwritten signature]

[Handwritten signature]

[Handwritten signature]

3.3. REQUISITOS DE CALIFICACIÓN

Importante para la Entidad

Los requisitos de calificación que la Entidad **debe** adoptar son los siguientes:

Esta nota deberá ser eliminada una vez culminada la elaboración de las bases.

A	CAPACIDAD LEGAL																
	HABILITACIÓN																
	<ul style="list-style-type: none"> ➤ Contar con registro único de contribuyente – activo – habido. ➤ Contar con registro nacional de Proveedores vigente Capitulo de servicio. 																
	<p>Importante</p> <p>De conformidad con la Opinión N° 186-2016/DTN, la habilitación de un postor, está relacionada con cierta atribución con la cual debe contar el proveedor para poder llevar a cabo la actividad materia de contratación, este es el caso de las actividades reguladas por normas en las cuales se establecen determinados requisitos que las empresas deben cumplir a efectos de estar habilitadas para la ejecución de determinado servicio o estar autorizadas para la comercialización de ciertos bienes en el mercado.</p>																
	<p><u>Acreditación:</u></p> <ul style="list-style-type: none"> ➤ Copia simple de la ficha RUC. ➤ Copia simple del Registro Nacional de Proveedores. 																
	<p>Importante</p> <p>En el caso de consorcios, cada integrante del consorcio que se hubiera comprometido a ejecutar las obligaciones vinculadas directamente al objeto de la convocatoria debe acreditar este requisito.</p>																
B	CAPACIDAD TÉCNICA Y PROFESIONAL																
B.1	EQUIPAMIENTO ESTRATÉGICO																
	<p><u>Requisitos:</u></p> <p>El postor para la ejecución del Servicio deberá contar con el siguiente equipamiento estratégico:</p> <table border="1" data-bbox="381 1428 1112 1659"> <thead> <tr> <th>Descripción</th> <th>Unid.</th> </tr> </thead> <tbody> <tr> <td>CAMION VOLQUETE CAPACIDAD 15 M3</td> <td>1.0</td> </tr> <tr> <td>MOTONIVELADORA DE 125 HP</td> <td>1.0</td> </tr> <tr> <td>TRACTOR DE ORUGAS DE 140-160 HP</td> <td>1.0</td> </tr> <tr> <td>CARGADOR S/LLANTAS 125-155 HP 3 YD3.</td> <td>1.0</td> </tr> <tr> <td>RETROEXCAVADORA S/LLANTAS 75-110 HP,0.5-1.3 YD3</td> <td>1.0</td> </tr> <tr> <td>MAQUINA PINTARAYAS</td> <td>1.0</td> </tr> <tr> <td>CAMIONETA 4X4</td> <td>1.0</td> </tr> </tbody> </table> <p><u>Acreditación:</u></p> <p>Copia de documentos que sustenten la propiedad, la posesión, el compromiso de compra venta o alquiler u otro documento que acredite la disponibilidad del equipamiento estratégico requerido.</p> <p>Importante</p> <p>En el caso que el postor sea un consorcio los documentos de acreditación de este requisito pueden estar a nombre del consorcio o de uno de sus integrantes.</p>	Descripción	Unid.	CAMION VOLQUETE CAPACIDAD 15 M3	1.0	MOTONIVELADORA DE 125 HP	1.0	TRACTOR DE ORUGAS DE 140-160 HP	1.0	CARGADOR S/LLANTAS 125-155 HP 3 YD3.	1.0	RETROEXCAVADORA S/LLANTAS 75-110 HP,0.5-1.3 YD3	1.0	MAQUINA PINTARAYAS	1.0	CAMIONETA 4X4	1.0
Descripción	Unid.																
CAMION VOLQUETE CAPACIDAD 15 M3	1.0																
MOTONIVELADORA DE 125 HP	1.0																
TRACTOR DE ORUGAS DE 140-160 HP	1.0																
CARGADOR S/LLANTAS 125-155 HP 3 YD3.	1.0																
RETROEXCAVADORA S/LLANTAS 75-110 HP,0.5-1.3 YD3	1.0																
MAQUINA PINTARAYAS	1.0																
CAMIONETA 4X4	1.0																

B.2	CALIFICACIONES DEL PERSONAL CLAVE
B.2.1	FORMACIÓN ACADÉMICA
	<p><u>Requisitos:</u> RESIDENTE RESPONSABLE DEL SERVICIO Ingeniero Civil, Titulado, Colegiado y Habilitado</p> <p><u>Acreditación:</u> El TÍTULO PROFESIONAL será verificado por el comité de selección en el Registro Nacional de Grados Académicos y Títulos Profesionales en el portal web de la Superintendencia Nacional de Educación Superior Universitaria - SUNEDU a través del siguiente link: https://enlinea.sunedu.gob.pe/ // o en el Registro Nacional de Certificados, Grados y Títulos a cargo del Ministerio de Educación a través del siguiente link: http://www.titulosinstitutos.pe/, según corresponda.</p> <p>En caso TÍTULO PROFESIONAL no se encuentre inscrito en el referido registro, el postor debe presentar la copia del diploma respectivo a fin de acreditar la formación académica requerida.</p>
B.2.2	CAPACITACIÓN
	<p><u>Requisitos:</u> RESIDENTE RESPONSABLE DEL SERVICIO Deberá contar con las siguientes capacitaciones: - 30 horas como mínimo en infraestructura vial en general</p> <p><u>Acreditación:</u> Se acreditará con copia simple de CONSTANCIAS, CERTIFICADOS, U OTROS DOCUMENTOS, SEGÚN CORRESPONDA.</p> <div style="border: 1px solid black; padding: 5px;"><p>Importante</p><p><i>Se podrá acreditar la capacitación mediante certificados de estudios de postgrado, considerando que cada crédito del curso que acredita la capacitación equivale a dieciséis horas lectivas, según la normativa de la materia.</i></p></div>
B.3	EXPERIENCIA DEL PERSONAL CLAVE
	<p><u>Requisitos:</u> RESIDENTE RESPONSABLE DEL SERVICIO Experiencia mínima de cuatro (4) años, como Residente, Supervisor o inspector, en Obras y/o Servicios Similares, que se computa desde la colegiatura.</p> <p><u>De presentarse experiencia ejecutada paralelamente (trasape), para el cómputo del tiempo de dicha experiencia sólo se considerará una vez el periodo traslapado.</u></p> <p>Servicios similares al objeto de la convocatoria, se considerarán: Servicios y/u obras relacionadas a construcción y/o mantenimiento y/o rehabilitación de vías en general.</p> <p><u>Acreditación:</u> La experiencia del personal clave se acreditará con cualquiera de los siguientes documentos: (i) copia simple de contratos y su respectiva conformidad o (ii) constancias o (iii) certificados o (iv) cualquier otra documentación que, de manera fehaciente demuestre la experiencia del personal propuesto.</p> <div style="border: 1px solid black; padding: 5px;"><p>Importante</p></div>

	<ul style="list-style-type: none"> • Los documentos que acreditan la experiencia deben incluir los nombres y apellidos del personal clave, el cargo desempeñado, el plazo de la prestación indicando el día, mes y año de inicio y culminación, el nombre de la Entidad u organización que emite el documento, la fecha de emisión y nombres y apellidos de quien suscribe el documento. • En caso los documentos para acreditar la experiencia establezcan el plazo de la experiencia adquirida por el personal clave en meses sin especificar los días se debe considerar el mes completo. • Se considerará aquella experiencia que no tenga una antigüedad mayor a veinticinco (25) años anteriores a la fecha de la presentación de ofertas. • Al calificar la experiencia del personal, se debe valorar de manera integral los documentos presentados por el postor para acreditar dicha experiencia. En tal sentido, aun cuando en los documentos presentados la denominación del cargo o puesto no coincida literalmente con aquella prevista en las bases, se deberá validar la experiencia si las actividades que realizó el personal corresponden con la función propia del cargo o puesto requerido en las bases.
C	<p>EXPERIENCIA DEL POSTOR EN LA ESPECIALIDAD</p> <p><u>Requisitos:</u></p> <p>El postor debe acreditar un monto facturado acumulado equivalente a S/ 2'188,300 (Dos millones ciento ochenta y ocho mil trescientos con 00/100 soles), por la contratación de servicios iguales o similares al objeto de la convocatoria, durante los ocho (8) años anteriores a la fecha de la presentación de ofertas que se computarán desde la fecha de la conformidad o emisión del comprobante de pago, según corresponda.</p> <p>Se consideran servicios similares a los siguientes: Servicios de mantenimiento rutinario y/o servicios de mantenimiento periódico y/o perfilados en caminos vecinales y/o departamentales.</p> <p><u>Acreditación:</u></p> <p>La experiencia del postor en la especialidad se acreditará con copia simple de (i) contratos u órdenes de servicios, y su respectiva conformidad o constancia de prestación; o (ii) comprobantes de pago cuya cancelación se acredite documental y fehacientemente, con voucher de depósito, nota de abono, reporte de estado de cuenta, cualquier otro documento emitido por Entidad del sistema financiero que acredite el abono o mediante cancelación en el mismo comprobante de pago¹¹, correspondientes a un máximo de veinte (20) contrataciones.</p> <p>En caso los postores presenten varios comprobantes de pago para acreditar una sola contratación, se debe acreditar que corresponden a dicha contratación; de lo contrario, se asumirá que los comprobantes acreditan contrataciones independientes, en cuyo caso solo se considerará, para la evaluación, las veinte (20) primeras contrataciones indicadas en el Anexo N° 8 referido a la Experiencia del Postor en la Especialidad.</p> <p>En el caso de servicios de ejecución periódica o continuada, solo se considera como experiencia la parte del contrato que haya sido ejecutada durante los ocho (8) años anteriores a la fecha de presentación de ofertas, debiendo adjuntarse copia de las conformidades correspondientes a tal parte o los respectivos comprobantes de pago cancelados.</p> <p>En los casos que se acredite experiencia adquirida en consorcio, debe presentarse la promesa de consorcio o el contrato de consorcio del cual se desprenda fehacientemente el porcentaje de las obligaciones que se asumió en el contrato presentado; de lo contrario, no se computará la experiencia proveniente de dicho contrato.</p>

¹¹ Cabe precisar que, de acuerdo con la Resolución N° 0065-2018-TCE-S1 del Tribunal de Contrataciones del Estado:

"... el solo sello de cancelado en el comprobante, cuando ha sido colocado por el propio postor, no puede ser considerado como una acreditación que produzca fehacencia en relación a que se encuentra cancelado. Admitir ello equivaldría a considerar como válida la sola declaración del postor afirmando que el comprobante de pago ha sido cancelado"

(...)

"Situación diferente se suscita ante el sello colocado por el cliente del postor [sea utilizando el término "cancelado" o "pagado"] supuesto en el cual sí se contaría con la declaración de un tercero que brinde certeza, ante la cual debiera reconocerse la validez de la experiencia".

Asimismo, cuando se presenten contratos derivados de procesos de selección convocados antes del 20.09.2012, la calificación se ceñirá al método descrito en la Directiva "Participación de Proveedores en Consorcio en las Contrataciones del Estado", debiendo presumirse que el porcentaje de las obligaciones equivale al porcentaje de participación de la promesa de consorcio o del contrato de consorcio. En caso que en dichos documentos no se consigne el porcentaje de participación se presumirá que las obligaciones se ejecutaron en partes iguales.

Si el titular de la experiencia no es el postor, consignar si dicha experiencia corresponde a la matriz en caso que el postor sea sucursal, o fue transmitida por reorganización societaria, debiendo acompañar la documentación sustentatoria correspondiente.

Si el postor acredita experiencia de otra persona jurídica como consecuencia de una reorganización societaria, debe presentar adicionalmente el Anexo N° 9.

Cuando en los contratos, órdenes de servicios o comprobantes de pago el monto facturado se encuentre expresado en moneda extranjera, debe indicarse el tipo de cambio venta publicado por la Superintendencia de Banca, Seguros y AFP correspondiente a la fecha de suscripción del contrato, de emisión de la orden de servicios o de cancelación del comprobante de pago, según corresponda.

Sin perjuicio de lo anterior, los postores deben llenar y presentar el Anexo N° 8 referido a la Experiencia del Postor en la Especialidad.

Importante

- Al calificar la experiencia del postor, se debe valorar de manera integral los documentos presentados por el postor para acreditar dicha experiencia. En tal sentido, aun cuando en los documentos presentados la denominación del objeto contractual no coincida literalmente con el previsto en las bases, se deberá validar la experiencia si las actividades que ejecutó el postor corresponden a la experiencia requerida.
- En el caso de consorcios, solo se considera la experiencia de aquellos integrantes que se hayan comprometido, según la promesa de consorcio, a ejecutar el objeto materia de la convocatoria, conforme a la Directiva "Participación de Proveedores en Consorcio en las Contrataciones del Estado".

Importante

- Al calificar la experiencia del postor, se debe valorar de manera integral los documentos presentados por el postor para acreditar dicha experiencia. En tal sentido, aun cuando en los documentos presentados la denominación del objeto contractual no coincida literalmente con el previsto en las bases, se deberá validar la experiencia si las actividades que ejecutó el postor corresponden a la experiencia requerida.
- En el caso de consorcios, solo se considera la experiencia de aquellos integrantes que se hayan comprometido, según la promesa de consorcio, a ejecutar el objeto materia de la convocatoria, conforme a la Directiva "Participación de Proveedores en Consorcio en las Contrataciones del Estado".

Importante

- Si como resultado de una consulta u observación corresponde precisarse o ajustarse el requerimiento, se solicita la autorización del área usuaria y se pone de conocimiento de tal hecho a la dependencia que aprobó el expediente de contratación, de conformidad con el numeral 72.3 del artículo 72 del Reglamento.
- El cumplimiento de los Términos de Referencia se realiza mediante la presentación de una declaración jurada. De ser el caso, adicionalmente la Entidad puede solicitar documentación que acredite el cumplimiento del algún componente de estos. Para dicho efecto, consignará de manera detallada los documentos que deben presentar los postores en el literal e) del numeral 2.2.1.1 de esta sección de las bases.
- Los requisitos de calificación determinan si los postores cuentan con las capacidades necesarias para ejecutar el contrato, lo que debe ser acreditado documentalmente, y no mediante declaración jurada.

CAPÍTULO IV
FACTORES DE EVALUACIÓN

La evaluación se realiza sobre la base de cien (100) puntos.
Para determinar la oferta con el mejor puntaje y el orden de prelación de las ofertas, se considera lo siguiente:

FACTOR DE EVALUACIÓN		PUNTAJE / METODOLOGÍA PARA SU ASIGNACIÓN
A.	PRECIO	
<p><u>Evaluación:</u></p> <p>Se evaluará considerando el precio ofertado por el postor.</p> <p><u>Acreditación:</u></p> <p>Se acreditará mediante el documento que contiene el precio de la oferta (Anexo N° 6).</p>		<p>La evaluación consistirá en otorgar el máximo puntaje a la oferta de precio más bajo y otorgar a las demás ofertas puntajes inversamente proporcionales a sus respectivos precios, según la siguiente fórmula:</p> $P_i = \frac{O_m \times PMP}{O_i}$ <p>i = Oferta P_i = Puntaje de la oferta a evaluar O_i = Precio i O_m = Precio de la oferta más baja PMP = Puntaje máximo del precio</p> <p style="text-align: right;">90 puntos</p>
B. MEJORAS A LOS TÉRMINOS DE REFERENCIA		
<p><u>Evaluación:</u></p> <ol style="list-style-type: none"> Mejoras en el manejo de seguridad Vial. Mejora de las medidas ambientales durante desarrollo de las actividades. Mejora en Gestión de Riesgo en el Servicio. <p><u>Acreditación:</u></p> <p>Se acreditará únicamente mediante la presentación de un plan y/o estudios de las mejoras con la firma del personal clave propuesto como Residente responsable del servicio y del representante Legal o Común según corresponda.</p> <div style="border: 1px solid black; padding: 5px; margin-top: 10px;"> <p>Importante</p> <ul style="list-style-type: none"> De conformidad con la Opinión N° 144-2016-OSCE/DTN, constituye una mejora, todo aquello que agregue un valor adicional al parámetro mínimo establecido en las especificaciones técnicas o términos de referencia, según corresponda, mejorando su calidad o las condiciones de su entrega o prestación, sin generar un costo adicional a la Entidad. En este factor se pueden incluir aspectos referidos a la sostenibilidad ambiental o social, tales como el compromiso de que durante la ejecución del contrato se verifiquen condiciones de igualdad de género o de inclusión laboral de personas con discapacidad; el uso de equipos energéticamente eficientes o con bajo nivel de ruido, radiaciones, vibraciones, emisiones, etcétera; la implementación de medidas de ecoeficiencia; el uso de insumos que tengan sustancias con menor impacto ambiental; la utilización de productos forestales de fuentes certificadas, orgánicos o reciclados, el manejo adecuado de residuos sólidos, entre otros. </div>		<p style="text-align: center;">(Máximo 10 puntos)</p> <p>Mejora 1 : 3 puntos Mejora 2 : 4 puntos Mejora 3 : 3 puntos</p> <p>Presenta mejora 1, 2 y 3 = 10 puntos</p>
PUNTAJE TOTAL		100 puntos¹²

¹² Es la suma de los puntajes de todos los factores de evaluación.

Importante

Los factores de evaluación elaborados por el comité de selección son objetivos y guardan vinculación, razonabilidad y proporcionalidad con el objeto de la contratación. Asimismo, estos no pueden calificar con puntaje el cumplimiento de los Términos de Referencia ni los requisitos de calificación.



CAPÍTULO V PROFORMA DEL CONTRATO

Importante

Dependiendo del objeto del contrato, de resultar indispensable, puede incluirse cláusulas adicionales o la adecuación de las propuestas en el presente documento, las que en ningún caso pueden contemplar disposiciones contrarias a la normativa vigente ni a lo señalado en este capítulo.

Conste por el presente documento, la contratación del servicio de [CONSIGNAR LA DENOMINACIÓN DE LA CONVOCATORIA], que celebra de una parte [CONSIGNAR EL NOMBRE DE LA ENTIDAD], en adelante LA ENTIDAD, con RUC N° [...], con domicilio legal en [...], representada por [...], identificado con DNI N° [...], y de otra parte [...], con RUC N° [...], con domicilio legal en [...], inscrita en la Ficha N° [...] Asiento N° [...] del Registro de Personas Jurídicas de la ciudad de [...], debidamente representado por su Representante Legal, [...], con DNI N° [...], según poder inscrito en la Ficha N° [...], Asiento N° [...] del Registro de Personas Jurídicas de la ciudad de [...], a quien en adelante se le denominará EL CONTRATISTA en los términos y condiciones siguientes:

CLÁUSULA PRIMERA: ANTECEDENTES

Con fecha [...], el comité de selección adjudicó la buena pro del **CONCURSO PÚBLICO N° [CONSIGNAR NOMENCLATURA DEL PROCEDIMIENTO DE SELECCIÓN]** para la contratación de [CONSIGNAR LA DENOMINACIÓN DE LA CONVOCATORIA], a [INDICAR NOMBRE DEL GANADOR DE LA BUENA PRO], cuyos detalles e importe constan en los documentos integrantes del presente contrato.

CLÁUSULA SEGUNDA: OBJETO

El presente contrato tiene por objeto [CONSIGNAR EL OBJETO DE LA CONTRATACIÓN].

CLÁUSULA TERCERA: MONTO CONTRACTUAL

El monto total del presente contrato asciende a [CONSIGNAR MONEDA Y MONTO], que incluye todos los impuestos de Ley.

Este monto comprende el costo del servicio, todos los tributos, seguros, transporte, inspecciones, pruebas y, de ser el caso, los costos laborales conforme a la legislación vigente, así como cualquier otro concepto que pueda tener incidencia sobre la ejecución del servicio materia del presente contrato.

CLÁUSULA CUARTA: DEL PAGO¹³

LA ENTIDAD se obliga a pagar la contraprestación a EL CONTRATISTA en [INDICAR MONEDA], en [INDICAR SI SE TRATA DE PAGO ÚNICO, PAGOS PARCIALES O PAGOS PERIÓDICOS], luego de la recepción formal y completa de la documentación correspondiente, según lo establecido en el artículo 171 del Reglamento de la Ley de Contrataciones del Estado.

Para tal efecto, el responsable de otorgar la conformidad de la prestación deberá hacerlo en un plazo que no excederá de los siete (7) días de producida la recepción, salvo que se requiera efectuar pruebas que permitan verificar el cumplimiento de la obligación, en cuyo caso la conformidad se emite en un plazo máximo de quince (15) días, bajo responsabilidad de dicho funcionario.

LA ENTIDAD debe efectuar el pago de las contraprestaciones pactadas a favor del CONTRATISTA dentro de los diez (10) días calendario siguientes de otorgada la conformidad de los servicios,

¹³ En cada caso concreto, dependiendo de la naturaleza del contrato, podrá adicionarse la información que resulte pertinente a efectos de generar el pago.

siempre que se verifiquen las condiciones establecidas en el contrato para ello, bajo responsabilidad del funcionario competente.

En caso de retraso en el pago por parte de LA ENTIDAD, salvo que se deba a caso fortuito o fuerza mayor, EL CONTRATISTA tendrá derecho al pago de intereses legales conforme a lo establecido en el artículo 39 de la Ley de Contrataciones del Estado y en el artículo 171 de su Reglamento, los que se computan desde la oportunidad en que el pago debió efectuarse.

CLÁUSULA QUINTA: DEL PLAZO DE LA EJECUCIÓN DE LA PRESTACIÓN

El plazo de ejecución del presente contrato es de [.....], el mismo que se computa desde [CONSIGNAR SI ES DEL DÍA SIGUIENTE DEL PERFECCIONAMIENTO DEL CONTRATO, DESDE LA FECHA QUE SE ESTABLEZCA EN EL CONTRATO O DESDE LA FECHA EN QUE SE CUMPLAN LAS CONDICIONES PREVISTAS EN EL CONTRATO PARA EL INICIO DE LA EJECUCIÓN, DEBIENDO INDICAR LAS MISMAS EN ESTE ÚLTIMO CASO].

Importante para la Entidad

De preverse en los Términos de Referencia la ejecución de actividades de instalación, implementación u otros que deban realizarse de manera previa al inicio del plazo de ejecución, se debe consignar lo siguiente:

"El plazo para la [CONSIGNAR LAS ACTIVIDADES PREVIAS PREVISTAS EN LOS TÉRMINOS DE REFERENCIA] es de [.....], el mismo que se computa desde [INDICAR CONDICIÓN CON LA QUE DICHAS ACTIVIDADES SE INICIAN]."

Incorporar a las bases o eliminar, según corresponda.

Importante para la Entidad

En el caso de contratación de prestaciones accesorias, se puede incluir la siguiente cláusula:

CLÁUSULA: PRESTACIONES ACCESORIAS¹⁴

"Las prestaciones accesorias tienen por objeto [CONSIGNAR EL OBJETO DE LAS PRESTACIONES ACCESORIAS].

El monto de las prestaciones accesorias asciende a [CONSIGNAR MONEDA Y MONTO], que incluye todos los impuestos de Ley.

El plazo de ejecución de las prestaciones accesorias es de [.....], el mismo que se computa desde [CONSIGNAR SI ES DEL DÍA SIGUIENTE DEL CUMPLIMIENTO DE LAS PRESTACIONES PRINCIPALES, DESDE LA FECHA QUE SE ESTABLEZCA EN EL CONTRATO O DESDE LA FECHA EN QUE SE CUMPLAN LAS CONDICIONES PREVISTAS EN EL CONTRATO PARA EL INICIO DE LA EJECUCIÓN DE LAS PRESTACIONES ACCESORIAS, DEBIENDO INDICAR LAS MISMAS EN ESTE ÚLTIMO CASO].

[DE SER EL CASO, INCLUIR OTROS ASPECTOS RELACIONADOS A LA EJECUCIÓN DE LAS PRESTACIONES ACCESORIAS]."

Incorporar a las bases o eliminar, según corresponda

CLÁUSULA SEXTA: PARTES INTEGRANTES DEL CONTRATO

El presente contrato está conformado por las bases integradas, la oferta ganadora, así como los documentos derivados del procedimiento de selección que establezcan obligaciones para las partes.

CLÁUSULA SÉTIMA: GARANTÍAS

EL CONTRATISTA entregó al perfeccionamiento del contrato la respectiva garantía incondicional, solidaria, irrevocable, y de realización automática en el país al solo requerimiento, a favor de LA

¹⁴ De conformidad con la Directiva sobre prestaciones accesorias, los contratos relativos al cumplimiento de la(s) prestación(es) principal(es) y de la(s) prestación(es) accesorias, pueden estar contenidos en uno o dos documentos. En el supuesto que ambas prestaciones estén contenidas en un mismo documento, estas deben estar claramente diferenciadas, debiendo indicarse entre otros aspectos, el precio y plazo de cada prestación.

ENTIDAD, por los conceptos, montos y vigencias siguientes:

- De fiel cumplimiento del contrato: [CONSIGNAR EL MONTO], a través de la [INDICAR EL TIPO DE GARANTÍA PRESENTADA] N° [INDICAR NÚMERO DEL DOCUMENTO] emitida por [SEÑALAR EMPRESA QUE LA EMITE]. Monto que es equivalente al diez por ciento (10%) del monto del contrato original, la misma que debe mantenerse vigente hasta la conformidad de la recepción de la prestación.

Importante

Al amparo de lo dispuesto en el numeral 149.4 del artículo 149 del Reglamento de la Ley de Contrataciones del Estado, en el caso de contratos periódicos de prestación de servicios en general, si el postor ganador de la buena pro solicita la retención del diez por ciento (10%) del monto del contrato original como garantía de fiel cumplimiento de contrato, debe consignarse lo siguiente:

"De fiel cumplimiento del contrato: [CONSIGNAR EL MONTO], a través de la retención que debe efectuar LA ENTIDAD, durante la primera mitad del número total de pagos a realizarse, de forma prorrateada, con cargo a ser devuelto a la finalización del mismo."

En el caso que corresponda, consignar lo siguiente:

- Garantía fiel cumplimiento por prestaciones accesorias: [CONSIGNAR EL MONTO], a través de la [INDICAR EL TIPO DE GARANTÍA PRESENTADA] N° [INDICAR NÚMERO DEL DOCUMENTO] emitida por [SEÑALAR EMPRESA QUE LA EMITE], la misma que debe mantenerse vigente hasta el cumplimiento total de las obligaciones garantizadas.

Importante

Al amparo de lo dispuesto en el numeral 151.2 del artículo 151 del Reglamento de la Ley de Contrataciones del Estado, si el postor ganador de la buena pro solicita la retención del diez por ciento (10%) del monto del contrato de la prestación accesorio como garantía de fiel cumplimiento de prestaciones accesorias, debe consignarse lo siguiente:

- "De fiel cumplimiento por prestaciones accesorias: [CONSIGNAR EL MONTO], a través de la retención que debe efectuar LA ENTIDAD, durante la primera mitad del número total de pagos a realizarse, de forma prorrateada, con cargo a ser devuelto a la finalización del mismo."

Importante

En los contratos derivados de procedimientos de selección por relación de ítems, cuando el monto del ítem adjudicado o la sumatoria de los montos de los ítems adjudicados sea igual o menor a doscientos mil Soles (S/ 200,000.00), no corresponde presentar garantía de fiel cumplimiento de contrato ni garantía de fiel cumplimiento por prestaciones accesorias, conforme a lo dispuesto en el literal a) del artículo 152 del Reglamento.

CLÁUSULA OCTAVA: EJECUCIÓN DE GARANTÍAS POR FALTA DE RENOVACIÓN

LA ENTIDAD puede solicitar la ejecución de las garantías cuando EL CONTRATISTA no las hubiere renovado antes de la fecha de su vencimiento, conforme a lo dispuesto por el literal a) del numeral 155.1 del artículo 155 del Reglamento de la Ley de Contrataciones del Estado.

Importante para la Entidad

Sólo en el caso que la Entidad hubiese previsto otorgar adelanto, se debe incluir la siguiente cláusula:

CLÁUSULA NOVENA: ADELANTO DIRECTO

"LA ENTIDAD otorgará [CONSIGNAR NÚMERO DE ADELANTOS A OTORGARSE] adelantos directos por el [CONSIGNAR PORCENTAJE QUE NO DEBE EXCEDER DEL 30% DEL MONTO DEL CONTRATO ORIGINAL] del monto del contrato original.

EL CONTRATISTA debe solicitar los adelantos dentro de [CONSIGNAR EL PLAZO Y OPORTUNIDAD PARA LA SOLICITUD], adjuntando a su solicitud la garantía por adelantos mediante carta fianza o

póliza de caución acompañada del comprobante de pago correspondiente. Vencido dicho plazo no procederá la solicitud.

LA ENTIDAD debe entregar el monto solicitado dentro de [CONSIGNAR EL PLAZO] siguientes a la presentación de la solicitud del contratista."

Incorporar a las bases o eliminar, según corresponda.

CLÁUSULA DÉCIMA: CONFORMIDAD DE LA PRESTACIÓN DEL SERVICIO

La conformidad de la prestación del servicio se regula por lo dispuesto en el artículo 168 del Reglamento de la Ley de Contrataciones del Estado. La conformidad será otorgada por [CONSIGNAR EL ÁREA O UNIDAD ORGÁNICA QUE OTORGARÁ LA CONFORMIDAD] en el plazo máximo de [CONSIGNAR SIETE (7) DÍAS O MÁXIMO QUINCE (15) DÍAS, EN CASO SE REQUIERA EFECTUAR PRUEBAS QUE PERMITAN VERIFICAR EL CUMPLIMIENTO DE LA OBLIGACIÓN] días de producida la recepción.

De existir observaciones, LA ENTIDAD las comunica al CONTRATISTA, indicando claramente el sentido de estas, otorgándole un plazo para subsanar no menor de dos (2) ni mayor de ocho (8) días. Dependiendo de la complejidad o sofisticación de las subsanaciones a realizar el plazo para subsanar no puede ser menor de cinco (5) ni mayor de quince (15) días. Si pese al plazo otorgado, EL CONTRATISTA no cumpliera a cabalidad con la subsanación, LA ENTIDAD puede otorgar al CONTRATISTA periodos adicionales para las correcciones pertinentes. En este supuesto corresponde aplicar la penalidad por mora desde el vencimiento del plazo para subsanar.

Este procedimiento no resulta aplicable cuando los servicios manifiestamente no cumplan con las características y condiciones ofrecidas, en cuyo caso LA ENTIDAD no otorga la conformidad, debiendo considerarse como no ejecutada la prestación, aplicándose la penalidad que corresponda por cada día de atraso.

CLÁUSULA UNDÉCIMA: DECLARACIÓN JURADA DEL CONTRATISTA

EL CONTRATISTA declara bajo juramento que se compromete a cumplir las obligaciones derivadas del presente contrato, bajo sanción de quedar inhabilitado para contratar con el Estado en caso de incumplimiento.

CLÁUSULA DUODÉCIMA: RESPONSABILIDAD POR VICIOS OCULTOS

La conformidad del servicio por parte de LA ENTIDAD no enerva su derecho a reclamar posteriormente por defectos o vicios ocultos, conforme a lo dispuesto por los artículos 40 de la Ley de Contrataciones del Estado y 173 de su Reglamento.

El plazo máximo de responsabilidad del contratista es de [CONSIGNAR TIEMPO EN AÑOS, NO MENOR DE UN (1) AÑO] año(s) contado a partir de la conformidad otorgada por LA ENTIDAD.

CLÁUSULA DÉCIMA TERCERA: PENALIDADES

Si EL CONTRATISTA incurre en retraso injustificado en la ejecución de las prestaciones objeto del contrato, LA ENTIDAD le aplica automáticamente una penalidad por mora por cada día de atraso, de acuerdo a la siguiente fórmula:

$$\text{Penalidad Diaria} = \frac{0.10 \times \text{monto vigente}}{F \times \text{plazo vigente en días}}$$

Donde:

F = 0.25 para plazos mayores a sesenta (60) días o;

F = 0.40 para plazos menores o iguales a sesenta (60) días.

El retraso se justifica a través de la solicitud de ampliación de plazo debidamente aprobado. Adicionalmente, se considera justificado el retraso y en consecuencia no se aplica penalidad, cuando EL CONTRATISTA acredite, de modo objetivamente sustentado, que el mayor tiempo transcurrido no le resulta imputable. En este último caso la calificación del retraso como justificado por parte de LA ENTIDAD no da lugar al pago de gastos generales ni costos directos de ningún tipo, conforme el numeral 162.5 del artículo 162 del Reglamento de la Ley de Contrataciones del Estado.

Importante

De haberse previsto establecer penalidades distintas a la penalidad por mora, incluir dichas penalidades, los supuestos de aplicación de penalidad, la forma de cálculo de la penalidad para cada supuesto y el procedimiento mediante el cual se verifica el supuesto a penalizar, conforme el artículo 163 del Reglamento de la Ley de Contrataciones del Estado.

Estas penalidades se deducen de los pagos a cuenta o del pago final, según corresponda; o si fuera necesario, se cobra del monto resultante de la ejecución de la garantía de fiel cumplimiento.

Estos dos (2) tipos de penalidades pueden alcanzar cada una un monto máximo equivalente al diez por ciento (10%) del monto del contrato vigente, o de ser el caso, del ítem que debió ejecutarse.

Cuando se llegue a cubrir el monto máximo de la penalidad por mora o el monto máximo para otras penalidades, de ser el caso, LA ENTIDAD puede resolver el contrato por incumplimiento.

CLÁUSULA DÉCIMA CUARTA: RESOLUCIÓN DEL CONTRATO

Cualquiera de las partes puede resolver el contrato, de conformidad con el numeral 32.3 del artículo 32 y artículo 36 de la Ley de Contrataciones del Estado, y el artículo 164 de su Reglamento. De darse el caso, LA ENTIDAD procederá de acuerdo a lo establecido en el artículo 165 del Reglamento de la Ley de Contrataciones del Estado.

CLÁUSULA DÉCIMA QUINTA: RESPONSABILIDAD DE LAS PARTES

Cuando se resuelva el contrato por causas imputables a algunas de las partes, se debe resarcir los daños y perjuicios ocasionados, a través de la indemnización correspondiente. Ello no obsta la aplicación de las sanciones administrativas, penales y pecuniarias a que dicho incumplimiento diere lugar, en el caso que éstas correspondan.

Lo señalado precedentemente no exime a ninguna de las partes del cumplimiento de las demás obligaciones previstas en el presente contrato.

CLÁUSULA DÉCIMA SEXTA: ANTICORRUPCIÓN

EL CONTRATISTA declara y garantiza no haber, directa o indirectamente, o tratándose de una persona jurídica a través de sus socios, integrantes de los órganos de administración, apoderados, representantes legales, funcionarios, asesores o personas vinculadas a las que se refiere el artículo 7 del Reglamento de la Ley de Contrataciones del Estado, ofrecido, negociado o efectuado, cualquier pago o, en general, cualquier beneficio o incentivo ilegal en relación al contrato.

Asimismo, el CONTRATISTA se obliga a conducirse en todo momento, durante la ejecución del contrato, con honestidad, probidad, veracidad e integridad y de no cometer actos ilegales o de corrupción, directa o indirectamente o a través de sus socios, accionistas, participacionistas, integrantes de los órganos de administración, apoderados, representantes legales, funcionarios, asesores y personas vinculadas a las que se refiere el artículo 7 del Reglamento de la Ley de Contrataciones del Estado.

Además, EL CONTRATISTA se compromete a i) comunicar a las autoridades competentes, de manera directa y oportuna, cualquier acto o conducta ilícita o corrupta de la que tuviera conocimiento; y ii) adoptar medidas técnicas, organizativas y/o de personal apropiadas para evitar los referidos actos o prácticas.

Finalmente, EL CONTRATISTA se compromete a no colocar a los funcionarios públicos con los que deba interactuar, en situaciones reñidas con la ética. En tal sentido, reconoce y acepta la prohibición de ofrecerles a éstos cualquier tipo de obsequio, donación, beneficio y/o gratificación, ya sea de bienes o servicios, cualquiera sea la finalidad con la que se lo haga.

CLÁUSULA DÉCIMA SÉTIMA: MARCO LEGAL DEL CONTRATO

Sólo en lo no previsto en este contrato, en la Ley de Contrataciones del Estado y su Reglamento, en las directivas que emita el OSCE y demás normativa especial que resulte aplicable, serán de aplicación supletoria las disposiciones pertinentes del Código Civil vigente, cuando corresponda, y demás normas de derecho privado.

CLÁUSULA DÉCIMA OCTAVA: SOLUCIÓN DE CONTROVERSIAS¹⁵

Las controversias que surjan entre las partes durante la ejecución del contrato se resuelven mediante conciliación o arbitraje, según el acuerdo de las partes.

Cualquiera de las partes tiene derecho a iniciar el arbitraje a fin de resolver dichas controversias dentro del plazo de caducidad previsto en la Ley de Contrataciones del Estado y su Reglamento.

Facultativamente, cualquiera de las partes tiene el derecho a solicitar una conciliación dentro del plazo de caducidad correspondiente, según lo señalado en el artículo 224 del Reglamento de la Ley de Contrataciones del Estado, sin perjuicio de recurrir al arbitraje, en caso no se llegue a un acuerdo entre ambas partes o se llegue a un acuerdo parcial. Las controversias sobre nulidad del contrato solo pueden ser sometidas a arbitraje.

El Laudo arbitral emitido es inapelable, definitivo y obligatorio para las partes desde el momento de su notificación, según lo previsto en el numeral 45.21 del artículo 45 de la Ley de Contrataciones del Estado.

CLÁUSULA DÉCIMA NOVENA: FACULTAD DE ELEVAR A ESCRITURA PÚBLICA

Cualquiera de las partes puede elevar el presente contrato a Escritura Pública corriendo con todos los gastos que demande esta formalidad.

CLÁUSULA VIGÉSIMA: DOMICILIO PARA EFECTOS DE LA EJECUCIÓN CONTRACTUAL

Las partes declaran el siguiente domicilio para efecto de las notificaciones que se realicen durante la ejecución del presente contrato:

DOMICILIO DE LA ENTIDAD: [.....]

DOMICILIO DEL CONTRATISTA: [CONSIGNAR EL DOMICILIO SEÑALADO POR EL POSTOR GANADOR DE LA BUENA PRO AL PRESENTAR LOS REQUISITOS PARA EL PERFECCIONAMIENTO DEL CONTRATO]

La variación del domicilio aquí declarado de alguna de las partes debe ser comunicada a la otra parte, formalmente y por escrito, con una anticipación no menor de quince (15) días calendario.

De acuerdo con las bases integradas, la oferta y las disposiciones del presente contrato, las partes lo firman por duplicado en señal de conformidad en la ciudad de [.....] al [CONSIGNAR FECHA].

"LA ENTIDAD"

"EL CONTRATISTA"

Importante

Este documento puede firmarse digitalmente si ambas partes cuentan con firma digital, según la Ley N° 27269, Ley de Firmas y Certificados Digitales¹⁶.

¹⁵ De acuerdo con el numeral 225.3 del artículo 225 del Reglamento, las partes pueden recurrir al arbitraje ad hoc cuando las controversias deriven de procedimientos de selección cuyo valor estimado sea menor o igual a cinco millones con 00/100 soles (S/ 5 000 000,00).

¹⁶ Para mayor información sobre la normativa de firmas y certificados digitales ingresar a: <https://www.indecopi.gob.pe/web/firmas-digitales/firmar-y-certificados-digitales>

ANEXOS



ANEXO N° 1

DECLARACIÓN JURADA DE DATOS DEL POSTOR

Señores

COMITÉ DE SELECCIÓN

CONCURSO PÚBLICO N° [CONSIGNAR NOMENCLATURA DEL PROCEDIMIENTO]

Presente.-

El que se suscribe, [...], postor y/o Representante Legal de [CONSIGNAR EN CASO DE SER PERSONA JURÍDICA], identificado con [CONSIGNAR TIPO DE DOCUMENTO DE IDENTIDAD] N° [CONSIGNAR NÚMERO DE DOCUMENTO DE IDENTIDAD], con poder inscrito en la localidad de [CONSIGNAR EN CASO DE SER PERSONA JURÍDICA] en la Ficha N° [CONSIGNAR EN CASO DE SER PERSONA JURÍDICA] Asiento N° [CONSIGNAR EN CASO DE SER PERSONA JURÍDICA], **DECLARO BAJO JURAMENTO** que la siguiente información se sujeta a la verdad:

Nombre, Denominación o Razón Social :			
Domicilio Legal :			
RUC :	Teléfono(s) :		
MYPE ¹⁷	Sí	No	
Correo electrónico :			

Autorización de notificación por correo electrónico:

Autorizo que se notifiquen al correo electrónico indicado las siguientes actuaciones:

1. Solicitud de la descripción a detalle de todos los elementos constitutivos de la oferta.
2. Solicitud de reducción de la oferta económica.
3. Solicitud de subsanación de los requisitos para perfeccionar el contrato.
4. Solicitud para presentar los documentos para perfeccionar el contrato, según orden de prelación, de conformidad con lo previsto en el artículo 141 del Reglamento.
5. Respuesta a la solicitud de acceso al expediente de contratación.
6. Notificación de la orden de servicios¹⁸

Asimismo, me comprometo a remitir la confirmación de recepción, en el plazo máximo de dos (2) días hábiles de recibida la comunicación.

[CONSIGNAR CIUDAD Y FECHA]

.....
Firma, Nombres y Apellidos del postor o Representante legal, según corresponda

Importante

La notificación dirigida a la dirección de correo electrónico consignada se entenderá válidamente efectuada cuando la Entidad reciba acuse de recepción.

¹⁷ Esta información será verificada por la Entidad en la página web del Ministerio de Trabajo y Promoción del Empleo en la sección consulta de empresas acreditadas en el REMYPE en el link <http://www2.trabajo.gob.pe/servicios-en-linea-2-2/> y se tendrá en consideración, en caso el postor ganador de la buena pro solicite la retención del diez por ciento (10%) del monto del contrato, en calidad de garantía de fiel cumplimiento, en los contratos periódicos de prestación de servicios, según lo señalado en el numeral 149.4 del artículo 149 y numeral 151.2 del artículo 151 del Reglamento.

¹⁸ Consignar en el caso de procedimientos de selección por relación de ítems, cuando el monto del valor estimado del ítem no supere los doscientos mil Soles (S/ 200 000.00), cuando se haya optado por perfeccionar el contrato con una orden de servicios.

Importante

Cuando se trate de consorcios, la declaración jurada es la siguiente:

ANEXO N° 1

DECLARACIÓN JURADA DE DATOS DEL POSTOR

Señores

COMITÉ DE SELECCIÓN

CONCURSO PÚBLICO N° [CONSIGNAR NOMENCLATURA DEL PROCEDIMIENTO]

Presente.-

El que se suscribe, [...], representante común del consorcio [CONSIGNAR EL NOMBRE DEL CONSORCIO], identificado con [CONSIGNAR TIPO DE DOCUMENTO DE IDENTIDAD] N° [CONSIGNAR NÚMERO DE DOCUMENTO DE IDENTIDAD], **DECLARO BAJO JURAMENTO** que la siguiente información se sujeta a la verdad:

Datos del consorciado 1			
Nombre, Denominación o Razón Social :			
Domicilio Legal :			
RUC :	Teléfono(s) :		
MYPE ¹⁹	Sí	No	
Correo electrónico :			

Datos del consorciado 2			
Nombre, Denominación o Razón Social :			
Domicilio Legal :			
RUC :	Teléfono(s) :		
MYPE ²⁰	Sí	No	
Correo electrónico :			

Datos del consorciado ...			
Nombre, Denominación o Razón Social :			
Domicilio Legal :			
RUC :	Teléfono(s) :		
MYPE ²¹	Sí	No	
Correo electrónico :			

Autorización de notificación por correo electrónico:

Correo electrónico del consorcio:

Autorizo que se notifiquen al correo electrónico indicado las siguientes actuaciones:

3. Solicitud de la descripción a detalle de todos los elementos constitutivos de la oferta.
4. Solicitud de reducción de la oferta económica.
5. Solicitud de subsanación de los requisitos para perfeccionar el contrato.

¹⁹ En los contratos periódicos de prestación de servicios, esta información será verificada por la Entidad en la página web del Ministerio de Trabajo y Promoción del Empleo en la sección consulta de empresas acreditadas en el REMYPE en el link <http://www2.trabajo.gob.pe/servicios-en-linea-2-2/> y se tendrá en consideración, en caso el consorcio ganador de la buena pro solicite la retención del diez por ciento (10%) del monto del contrato, en calidad de garantía de fiel cumplimiento, según lo señalado en el numeral 149.4 del artículo 149 y numeral 151.2 del artículo 151 del Reglamento. Para dicho efecto, todos los integrantes del consorcio deben acreditar la condición de micro o pequeña empresa.

²⁰ Ibidem.

²¹ Ibidem.

]

6. Solicitud para presentar los documentos para perfeccionar el contrato, según orden de prelación, de conformidad con lo previsto en el artículo 141 del Reglamento.
7. Respuesta a la solicitud de acceso al expediente de contratación.
8. Notificación de la orden de servicios²²

Asimismo, me comprometo a remitir la confirmación de recepción, en el plazo máximo de dos (2) días hábiles de recibida la comunicación.

[CONSIGNAR CIUDAD Y FECHA]

.....
**Firma, Nombres y Apellidos del representante
común del consorcio**

Importante

La notificación dirigida a la dirección de correo electrónico consignada se entenderá válidamente efectuada cuando la Entidad reciba acuse de recepción.

²² Consignar en el caso de procedimientos de selección por relación de ítems, cuando el monto del valor estimado del ítem no supere los doscientos mil Soles (S/ 200 000.00), cuando se haya optado por perfeccionar el contrato con una orden de servicios.

ANEXO N° 2

**DECLARACIÓN JURADA
(ART. 52 DEL REGLAMENTO DE LA LEY DE CONTRATACIONES DEL ESTADO)**

Señores

COMITÉ DE SELECCIÓN

CONCURSO PÚBLICO N° [CONSIGNAR NOMENCLATURA DEL PROCEDIMIENTO]

Presente.-

Mediante el presente el suscrito, postor y/o Representante Legal de [CONSIGNAR EN CASO DE SER PERSONA JURÍDICA], declaro bajo juramento:

- i. No haber incurrido y me obligo a no incurrir en actos de corrupción, así como a respetar el principio de integridad.
- ii. No tener impedimento para postular en el procedimiento de selección ni para contratar con el Estado, conforme al artículo 11 de la Ley de Contrataciones del Estado.
- iii. Conocer las sanciones contenidas en la Ley de Contrataciones del Estado y su Reglamento, así como las disposiciones aplicables de la Ley N° 27444, Ley del Procedimiento Administrativo General.
- iv. Participar en el presente proceso de contratación en forma independiente sin mediar consulta, comunicación, acuerdo, arreglo o convenio con ningún proveedor; y, conocer las disposiciones del Decreto Legislativo N° 1034, Decreto Legislativo que aprueba la Ley de Represión de Conductas Anticompetitivas.
- v. Conocer, aceptar y someterme a las bases, condiciones y reglas del procedimiento de selección.
- vi. Ser responsable de la veracidad de los documentos e información que presento en el presente procedimiento de selección.
- vii. Comprometerme a mantener la oferta presentada durante el procedimiento de selección y a perfeccionar el contrato, en caso de resultar favorecido con la buena pro.

[CONSIGNAR CIUDAD Y FECHA]

.....
**Firma, Nombres y Apellidos del postor o
Representante legal, según corresponda**

Importante

En el caso de consorcios, cada integrante debe presentar esta declaración jurada, salvo que sea presentada por el representante común del consorcio.

ANEXO N° 3

DECLARACIÓN JURADA DE CUMPLIMIENTO DE LOS TÉRMINOS DE REFERENCIA

Señores

COMITÉ DE SELECCIÓN

CONCURSO PÚBLICO N° [CONSIGNAR NOMENCLATURA DEL PROCEDIMIENTO]

Presente.-

Es grato dirigirme a usted, para hacer de su conocimiento que luego de haber examinado las bases y demás documentos del procedimiento de la referencia y, conociendo todos los alcances y las condiciones detalladas en dichos documentos, el postor que suscribe ofrece el servicio de [CONSIGNAR OBJETO DE LA CONVOCATORIA], de conformidad con los Términos de Referencia que se indican en el numeral 3.1 del Capítulo III de la sección específica de las bases y los documentos del procedimiento.

[CONSIGNAR CIUDAD Y FECHA]

.....
**Firma, Nombres y Apellidos del postor o
Representante legal o común, según corresponda**

Importante

Adicionalmente, puede requerirse la presentación de documentación que acredite el cumplimiento de los términos de referencia, conforme a lo indicado en el acápite relacionado al contenido de las ofertas de la presente sección de las bases.

ANEXO N° 4

DECLARACIÓN JURADA DE PLAZO DE PRESTACIÓN DEL SERVICIO

Señores

COMITÉ DE SELECCIÓN

CONCURSO PÚBLICO N° [CONSIGNAR NOMENCLATURA DEL PROCEDIMIENTO]

Presente.-

Mediante el presente, con pleno conocimiento de las condiciones que se exigen en las bases del procedimiento de la referencia, me comprometo a prestar el servicio objeto del presente procedimiento de selección en el plazo de [CONSIGNAR EL PLAZO OFERTADO].

[CONSIGNAR CIUDAD Y FECHA]

.....
**Firma, Nombres y Apellidos del postor o
Representante legal o común, según corresponda**



ANEXO N° 5

PROMESA DE CONSORCIO

(Sólo para el caso en que un consorcio se presente como postor)

Señores

COMITÉ DE SELECCIÓN

CONCURSO PÚBLICO N° [CONSIGNAR NOMENCLATURA DEL PROCEDIMIENTO]

Presente.-

Los suscritos declaramos expresamente que hemos convenido en forma irrevocable, durante el lapso que dure el procedimiento de selección, para presentar una oferta conjunta al **CONCURSO PÚBLICO N° [CONSIGNAR NOMENCLATURA DEL PROCEDIMIENTO]**.

Asimismo, en caso de obtener la buena pro, nos comprometemos a formalizar el contrato de consorcio, de conformidad con lo establecido por el artículo 140 del Reglamento de la Ley de Contrataciones del Estado, bajo las siguientes condiciones:

g) Integrantes del consorcio

1. [NOMBRE, DENOMINACIÓN O RAZÓN SOCIAL DEL CONSORCIADO 1].
2. [NOMBRE, DENOMINACIÓN O RAZÓN SOCIAL DEL CONSORCIADO 2].

h) Designamos a [CONSIGNAR NOMBRES Y APELLIDOS DEL REPRESENTANTE COMÚN], identificado con [CONSIGNAR TIPO DE DOCUMENTO DE IDENTIDAD] N° [CONSIGNAR NÚMERO DE DOCUMENTO DE IDENTIDAD], como representante común del consorcio para efectos de participar en todos los actos referidos al procedimiento de selección, suscripción y ejecución del contrato correspondiente con [CONSIGNAR NOMBRE DE LA ENTIDAD].

Asimismo, declaramos que el representante común del consorcio no se encuentra impedido, inhabilitado ni suspendido para contratar con el Estado.

i) Fijamos nuestro domicilio legal común en [.....].

j) Las obligaciones que corresponden a cada uno de los integrantes del consorcio son las siguientes:

1. OBLIGACIONES DE [NOMBRE, DENOMINACIÓN O RAZÓN SOCIAL DEL CONSORCIADO 1] [%]²³

[DESCRIBIR LAS OBLIGACIONES DEL CONSORCIADO 1]

2. OBLIGACIONES DE [NOMBRE, DENOMINACIÓN O RAZÓN SOCIAL DEL CONSORCIADO 2] [%]²⁴

[DESCRIBIR LAS OBLIGACIONES DEL CONSORCIADO 2]

TOTAL OBLIGACIONES

100%²⁵

[CONSIGNAR CIUDAD Y FECHA]

²³ Consignar únicamente el porcentaje total de las obligaciones, el cual debe ser expresado en número entero, sin decimales.

²⁴ Consignar únicamente el porcentaje total de las obligaciones, el cual debe ser expresado en número entero, sin decimales.

²⁵ Este porcentaje corresponde a la sumatoria de los porcentajes de las obligaciones de cada uno de los integrantes del consorcio.

.....
Consortiado 1
Nombres, apellidos y firma del Consortiado 1
o de su Representante Legal
Tipo y N° de Documento de Identidad

.....
Consortiado 2
Nombres, apellidos y firma del Consortiado 2
o de su Representante Legal
Tipo y N° de Documento de Identidad

Importante

De conformidad con el artículo 52 del Reglamento, las firmas de los integrantes del consorcio deben ser legalizadas.



Importante para la Entidad

*En caso de la prestación de servicios bajo el sistema a precios unitarios incluir el siguiente anexo:
Esta nota deberá ser eliminada una vez culminada la elaboración de las bases*

ANEXO N° 6**PRECIO DE LA OFERTA**

Señores

COMITÉ DE SELECCIÓN**CONCURSO PÚBLICO N° [CONSIGNAR NOMENCLATURA DEL PROCEDIMIENTO]**Presente.-

Es grato dirigirme a usted, para hacer de su conocimiento que, de acuerdo con las bases, mi oferta es la siguiente:

CONCEPTO	CANTIDAD	PRECIO UNITARIO	PRECIO TOTAL
TOTAL			

El precio de la oferta [CONSIGNAR LA MONEDA DE LA CONVOCATORIA] incluye todos los tributos, seguros, transporte, inspecciones, pruebas y, de ser el caso, los costos laborales conforme a la legislación vigente, así como cualquier otro concepto que pueda tener incidencia sobre el costo del servicio a contratar; excepto la de aquellos postores que gocen de alguna exoneración legal, no incluirán en el precio de su oferta los tributos respectivos.

[CONSIGNAR CIUDAD Y FECHA]

.....
**Firma, Nombres y Apellidos del postor o
Representante legal o común, según corresponda**

Importante

- *En caso que el postor reduzca su oferta, según lo previsto en el artículo 68 del Reglamento, debe presentar nuevamente este Anexo.*
- *El postor que goce de alguna exoneración legal, debe indicar que su oferta no incluye el tributo materia de la exoneración, debiendo incluir el siguiente texto:
"Mi oferta no incluye [CONSIGNAR EL TRIBUTO MATERIA DE LA EXONERACIÓN]"*

Importante para la Entidad

- *En caso de procedimientos según relación de ítems, consignar lo siguiente:
"El postor puede presentar el precio de su oferta en un solo documento o documentos independientes, en los ítems que se presente".*
- *En caso de contrataciones que conllevan la ejecución de prestaciones accesorias, consignar lo siguiente:
"El postor debe detallar en el precio de su oferta, el monto correspondiente a la prestación principal y las prestaciones accesorias".*

Incluir o eliminar, según corresponda

Importante para la Entidad

En caso de la prestación de servicios bajo el sistema a suma alzada incluir el siguiente anexo:

Esta nota deberá ser eliminada una vez culminada la elaboración de las bases

ANEXO N° 6

PRECIO DE LA OFERTA

Señores

COMITÉ DE SELECCIÓN

CONCURSO PÚBLICO N° [CONSIGNAR NOMENCLATURA DEL PROCEDIMIENTO]

Presente.-

Es grato dirigirme a usted, para hacer de su conocimiento que, de acuerdo con las bases, mi oferta es la siguiente:

CONCEPTO	PRECIO TOTAL
TOTAL	

El precio de la oferta [CONSIGNAR LA MONEDA DE LA CONVOCATORIA] incluye todos los tributos, seguros, transporte, inspecciones, pruebas y, de ser el caso, los costos laborales conforme a la legislación vigente, así como cualquier otro concepto que pueda tener incidencia sobre el costo del servicio a contratar; excepto la de aquellos postores que gocen de alguna exoneración legal, no incluirán en el precio de su oferta los tributos respectivos.

[CONSIGNAR CIUDAD Y FECHA]

.....
**Firma, Nombres y Apellidos del postor o
Representante legal o común, según corresponda**

Importante

- *El postor debe consignar el precio total de la oferta, sin perjuicio que, de resultar favorecido con la buena pro, presente el detalle de precios unitarios para el perfeccionamiento del contrato.*
- *El postor que goce de alguna exoneración legal, debe indicar que su oferta no incluye el tributo materia de la exoneración, debiendo incluir el siguiente texto:*

Mi oferta no incluye [CONSIGNAR EL TRIBUTO MATERIA DE LA EXONERACIÓN].

Importante para la Entidad

- *En caso de procedimientos según relación de ítems, consignar lo siguiente:
"El postor puede presentar el precio de su oferta en un solo documento o documentos independientes, en los ítems que se presente".*
- *En caso de contrataciones que conllevan la ejecución de prestaciones accesorias, consignar lo siguiente:
"El postor debe detallar en el precio de su oferta, el monto correspondiente a la prestación principal y las prestaciones accesorias".*

Incluir o eliminar, según corresponda

Importante para la Entidad

En caso de la prestación de servicios bajo el esquema mixto de suma alzada y precios unitarios incluir el siguiente anexo:

Esta nota deberá ser eliminada una vez culminada la elaboración de las bases

ANEXO N° 6

PRECIO DE LA OFERTA

Señores

COMITÉ DE SELECCIÓN

CONCURSO PÚBLICO N° [CONSIGNAR NOMENCLATURA DEL PROCEDIMIENTO]

Presente.-

Es grato dirigirme a usted, para hacer de su conocimiento que, de acuerdo con las bases, mi oferta es la siguiente:

OFERTA A PRECIOS UNITARIOS DE LOS COMPONENTES SIGUIENTES:

CONCEPTO	CANTIDAD	PRECIO UNITARIO	COSTO
Monto del componente a precios unitarios			

OFERTA A SUMA ALZADA DE LOS COMPONENTES SIGUIENTES:

CONCEPTO	PRECIO TOTAL
Monto del componente a suma alzada	

Monto total de la oferta

El precio de la oferta [CONSIGNAR LA MONEDA DE LA CONVOCATORIA] incluye todos los tributos, seguros, transporte, inspecciones, pruebas y, de ser el caso, los costos laborales conforme a la legislación vigente, así como cualquier otro concepto que pueda tener incidencia sobre el costo del servicio a contratar; excepto la de aquellos postores que gocen de alguna exoneración legal, no incluirán en el precio de su oferta los tributos respectivos.

[CONSIGNAR CIUDAD Y FECHA]

.....
**Firma, Nombres y Apellidos del postor o
Representante legal o común, según corresponda**

Importante

- El postor debe consignar en su oferta los precios unitarios de los componentes previstos para este sistema en el presente anexo y por un monto fijo integral de los componentes previstos a suma alzada.

- El postor que goce de alguna exoneración legal, debe indicar que su oferta no incluye el tributo materia de la exoneración, debiendo incluir el siguiente texto:

Mi oferta no incluye [CONSIGNAR EL TRIBUTO MATERIA DE LA EXONERACIÓN].

Importante para la Entidad

- En caso de procedimientos según relación de ítems, consignar lo siguiente:
"El postor puede presentar el precio de su oferta en un solo documento o documentos independientes, en los ítems que se presente".
- En caso de contrataciones que conllevan la ejecución de prestaciones accesorias, consignar lo siguiente:
"El postor debe detallar en el precio de su oferta, el monto correspondiente a la prestación principal y las prestaciones accesorias".

Incluir las disposiciones, según corresponda. Una vez culminada la elaboración de las bases, las notas que no se incorporen deben ser eliminadas



Importante para la Entidad

En caso de la prestación de servicios bajo el sistema en base a porcentajes incluir el siguiente anexo:

Esta nota deberá ser eliminada una vez culminada la elaboración de las bases

ANEXO N° 6

PRECIO DE LA OFERTA

Señores

COMITÉ DE SELECCIÓN

CONCURSO PÚBLICO N° [CONSIGNAR NOMENCLATURA DEL PROCEDIMIENTO]

Presente.-

Es grato dirigirme a usted, para hacer de su conocimiento que, de acuerdo con las bases, mi oferta es la siguiente:

CONCEPTO	OFERTA
Porcentaje ofertado ²⁶	%
Monto Total Ofertado	

El precio de la oferta [CONSIGNAR LA MONEDA DE LA CONVOCATORIA] incluye todos los tributos, seguros, transporte, inspecciones, pruebas y, de ser el caso, los costos laborales conforme a la legislación vigente, así como cualquier otro concepto que pueda tener incidencia sobre el costo del servicio a contratar; excepto la de aquellos postores que gocen de alguna exoneración legal, no incluirán en el precio de su oferta los tributos respectivos.

[CONSIGNAR CIUDAD Y FECHA]

.....
**Firma, Nombres y Apellidos del postor o
Representante legal o común, según corresponda**

Importante

- *El postor que goce de alguna exoneración legal, debe indicar que su oferta no incluye el tributo materia de la exoneración, debiendo incluir el siguiente texto:*

Mi oferta no incluye [CONSIGNAR EL TRIBUTO MATERIA DE LA EXONERACIÓN].

Importante para la Entidad

- *En caso de procedimientos según relación de ítems, consignar lo siguiente:
"El postor puede presentar el precio de su oferta en un solo documento o documentos independientes, en los ítems que se presente".*
- *En caso de contrataciones que conlleven la ejecución de prestaciones accesorias, consignar lo siguiente:
"El postor debe detallar en el precio de su oferta, el monto correspondiente a la prestación principal y las prestaciones accesorias".*

Incluir las disposiciones, según corresponda. Una vez culminada la elaboración de las bases, las notas que no se incorporen deben ser eliminadas.

²⁶ De conformidad con la Opinión N° 202-2016/DTN, corresponde al porcentaje del monto total a cobrar o recuperar.

Importante para la Entidad

En caso de la prestación de servicios bajo el sistema en base a honorario fijo y comisión de éxito incluir el siguiente anexo:

Esta nota deberá ser eliminada una vez culminada la elaboración de las bases

ANEXO N° 6

PRECIO DE LA OFERTA

Señores

COMITÉ DE SELECCIÓN

CONCURSO PÚBLICO N° [CONSIGNAR NOMENCLATURA DEL PROCEDIMIENTO]

Presente.-

Es grato dirigirme a usted, para hacer de su conocimiento que, de acuerdo con las bases, mi oferta es la siguiente:

CONCEPTO	MONTO
(A) Honorario Fijo	
(B) Comisión de éxito ²⁷	
Precio de la Oferta (A) + (B)	

El precio de la oferta [CONSIGNAR LA MONEDA DE LA CONVOCATORIA] incluye todos los tributos, seguros, transporte, inspecciones, pruebas y, de ser el caso, los costos laborales conforme a la legislación vigente, así como cualquier otro concepto que pueda tener incidencia sobre el costo del servicio a contratar; excepto la de aquellos postores que gocen de alguna exoneración legal, no incluirán en el precio de su oferta los tributos respectivos.

[CONSIGNAR CIUDAD Y FECHA]

.....
**Firma, Nombres y Apellidos del postor o
Representante legal o común, según corresponda**

Importante

- *El postor que goce de alguna exoneración legal, debe indicar que su oferta no incluye el tributo materia de la exoneración, debiendo incluir el siguiente texto:*

Mi oferta no incluye [CONSIGNAR EL TRIBUTO MATERIA DE LA EXONERACIÓN].

Importante para la Entidad

- *En caso de procedimientos según relación de ítems, consignar lo siguiente:
"El postor puede presentar el precio de su oferta en un solo documento o documentos independientes, en los ítems que se presente".*
- *En caso de contrataciones que conllevan la ejecución de prestaciones accesorias, consignar lo siguiente:
"El postor debe detallar en el precio de su oferta, el monto correspondiente a la prestación principal y las prestaciones accesorias".*

Incluir las disposiciones, según corresponda. Una vez culminada la elaboración de las bases, las notas que no se incorporen deben ser eliminadas

²⁷ De conformidad con la Opinión N° 011-2017/DTN: "El postor formula su oferta contemplando un monto fijo y un monto adicional como incentivo que debe pagársele en caso consiga el resultado esperado".

Importante para la Entidad

Si durante la fase de actos preparatorios, las Entidades advierten que es posible la participación de proveedores que gozan del beneficio de la exoneración del IGV prevista en la Ley N° 27037, Ley de Promoción de la Inversión en la Amazonía, incluir el siguiente anexo:

Esta nota deberá ser eliminada una vez culminada la elaboración de las bases

ANEXO N° 7

DECLARACIÓN JURADA DE CUMPLIMIENTO DE CONDICIONES PARA LA APLICACIÓN DE LA EXONERACIÓN DEL IGV

Señores

COMITÉ DE SELECCIÓN

CONCURSO PÚBLICO N° [CONSIGNAR NOMENCLATURA DEL PROCEDIMIENTO]

Presente.-

Mediante el presente el suscrito, postor y/o Representante Legal de [CONSIGNAR EN CASO DE SER PERSONA JURÍDICA], declaro bajo juramento que gozo del beneficio de la exoneración del IGV previsto en la Ley N° 27037, Ley de Promoción de la Inversión en la Amazonía, dado que cumplo con las condiciones siguientes:

- 1.- Que el domicilio fiscal de la empresa²⁸ se encuentra ubicada en la Amazonía y coincide con el lugar establecido como sede central (donde tiene su administración y lleva su contabilidad);
- 2.- Que la empresa se encuentra inscrita en las Oficinas Registrales de la Amazonía (exigible en caso de personas jurídicas);
- 3.- Que, al menos el setenta por ciento (70%) de los activos fijos de la empresa se encuentran en la Amazonía; y
- 4.- Que la empresa no presta servicios fuera de la Amazonía.

[CONSIGNAR CIUDAD Y FECHA]

.....
Firma, Nombres y Apellidos del postor o Representante legal, según corresponda

Importante

Cuando se trate de consorcios, esta declaración jurada será presentada por cada uno de los integrantes del consorcio, salvo que se trate de consorcios con contabilidad independiente, en cuyo caso debe ser suscrita por el representante común, debiendo indicar su condición de consorcio con contabilidad independiente y el número de RUC del consorcio.

²⁸ En el artículo 1 del "Reglamento de las Disposiciones Tributarias contenidas en la Ley de Promoción de la Inversión en la Amazonía" se define como "empresa" a las "Personas naturales, sociedades conyugales, sucesiones indivisas y personas consideradas jurídicas por la Ley del Impuesto a la Renta, generadoras de rentas de tercera categoría, ubicadas en la Amazonía. Las sociedades conyugales son aquellas que ejerzan la opción prevista en el Artículo 16 de la Ley del Impuesto a la Renta."

[CONSIGNAR NOMBRE DE LA ENTIDAD]
[CONSIGNAR NOMENCLATURA DEL PROCEDIMIENTO]

ANEXO N° 8

EXPERIENCIA DEL POSTOR EN LA ESPECIALIDAD

Señores
COMITÉ DE SELECCIÓN
CONCURSO PÚBLICO N° [CONSIGNAR NOMENCLATURA DEL PROCEDIMIENTO]
Presente.-

Mediante el presente, el suscrito detalla la siguiente EXPERIENCIA EN LA ESPECIALIDAD:

N°	CLIENTE	OBJETO DEL CONTRATO	N° CONTRATO / O/S / COMPROBANTE DE PAGO	FECHA DEL CONTRATO O CP ²⁹	FECHA DE LA CONFORMIDAD DE SER EL CASO ³⁰	EXPERIENCIA PROVENIENTE ³¹ DE:	MONEDA	IMPORTE ³²	TIPO DE CAMBIO VENTA ³³	MONTO FACTURADO ACUMULADO ³⁴
1										
2										
3										
4										

²⁹ Se refiere a la fecha de suscripción del contrato, de la emisión de la Orden de Servicios o de cancelación del comprobante de pago, según corresponda.

³⁰ Únicamente, cuando la fecha del perfeccionamiento del contrato, sea previa a los ocho (8) años anteriores a la fecha de presentación de ofertas, caso en el cual el postor debe acreditar que la conformidad se emitió dentro de dicho período.

³¹ Si el titular de la experiencia no es el postor, consignar si dicha experiencia corresponde a la matriz en caso que el postor sea sucursal, o fue transmitida por reorganización societaria, debiendo acompañar la documentación sustentatoria correspondiente. Al respecto, según la Opinión N° 216-2017/DTN "Considerando que la sociedad matriz y la sucursal constituyen la misma persona jurídica, la sucursal puede acreditar como suya la experiencia de su matriz". Del mismo modo, según lo previsto en la Opinión N° 010-2013/DTN, "... en una operación de reorganización societaria que comprende tanto una fusión como una escisión, la sociedad resultante podrá acreditar como suya la experiencia de la sociedad incorporada o absorbida, que se extingue producto de la fusión; asimismo, si en virtud de la escisión se transfiere un bloque patrimonial consistente en una línea de negocio completa, la sociedad resultante podrá acreditar como suya la experiencia de la sociedad escindida, correspondiente a la línea de negocio transmitida. De esta manera, la sociedad resultante podrá emplear la experiencia transmitida, como consecuencia de la reorganización societaria antes descrita, en los futuros procesos de selección en los que participe".

³² Se refiere al monto del contrato ejecutado incluido adicionales y reducciones, de ser el caso.

³³ El tipo de cambio venta debe corresponder al publicado por la SBS correspondiente a la fecha de suscripción del contrato, de la emisión de la Orden de Servicios o de cancelación del comprobante de pago, según corresponda.

³⁴ Consignar en la moneda establecida en las bases.

[CONSIGNAR NOMBRE DE LA ENTIDAD]
[CONSIGNAR NOMENCLATURA DEL PROCEDIMIENTO]

N°	CLIENTE	OBJETO DEL CONTRATO	N° CONTRATO / O/S / COMPROBANTE DE PAGO	FECHA DEL CONTRATO O CP 23	FECHA DE LA CONFORMIDAD DE SER EL CASO 30	EXPERIENCIA PROVENIENTE 31 DE:	MONEDA	IMPORTE 32	TIPO DE CAMBIO VENTA 33	MONTO FACTURADO ACUMULADO 34
5										
6										
7										
8										
9										
10										
...										
20										
TOTAL										

[CONSIGNAR CIUDAD Y FECHA]

.....
Firma, Nombres y Apellidos del postor o
Representante legal o común, según corresponda

ANEXO N° 9

DECLARACIÓN JURADA
(NUMERAL 49.4 DEL ARTÍCULO 49 DEL REGLAMENTO)

Señores

COMITÉ DE SELECCIÓN

CONCURSO PÚBLICO N° [CONSIGNAR NOMENCLATURA DEL PROCEDIMIENTO]

Presente.-

Mediante el presente el suscrito, postor y/o Representante Legal de [CONSIGNAR EN CASO DE SER PERSONA JURÍDICA], declaro que la experiencia que acredito de la empresa [CONSIGNAR LA DENOMINACIÓN DE LA PERSONA JURÍDICA] como consecuencia de una reorganización societaria, no se encuentra en el supuesto establecido en el numeral 49.4 del artículo 49 del Reglamento.

[CONSIGNAR CIUDAD Y FECHA]

.....
Firma, Nombres y Apellidos del postor o
Representante legal, según corresponda

Importante

A efectos de cautelar la veracidad de esta declaración, el postor puede verificar la información de la Relación de Proveedores Sancionados por el Tribunal de Contrataciones del Estado con Sanción Vigente en <http://portal.osce.gob.pe/rnp/content/relación-de-proveedores-sancionados>.

También le asiste dicha facultad al órgano encargado de las contrataciones o al órgano de la Entidad al que se le haya asignado la función de verificación de la oferta presentada por el postor ganador de la buena pro.

Importante para la Entidad

En el caso de procedimientos por relación de ítems cuando la contratación del servicio va a ser prestado fuera de la provincia de Lima y Callao y el monto del valor estimado de algún ítem no supere los doscientos mil Soles (S/ 200,000.00) debe considerarse el siguiente anexo:

Esta nota deberá ser eliminada una vez culminada la elaboración de las bases.

ANEXO N° 10

**SOLICITUD DE BONIFICACIÓN DEL DIEZ POR CIENTO (10%) POR SERVICIOS PRESTADOS FUERA DE LA PROVINCIA DE LIMA Y CALLAO
(DE SER EL CASO, SOLO PRESENTAR ESTA SOLICITUD EN EL ÍTEM [CONSIGNAR EL N° DEL ÍTEM O ÍTEMS CUYO VALOR ESTIMADO NO SUPERA LOS DOSCIENTOS MIL SOLES (S/ 200,000.00)])**

Señores

COMITÉ DE SELECCIÓN

CONCURSO PÚBLICO N° [CONSIGNAR NOMENCLATURA DEL PROCEDIMIENTO]

Presente.-

Mediante el presente el suscrito, postor y/o Representante Legal de [CONSIGNAR EN CASO DE SER PERSONA JURÍDICA], solicito la asignación de la bonificación del diez por ciento (10%) sobre el puntaje total en [CONSIGNAR EL ÍTEM O ÍTEMS, SEGÚN CORRESPONDA, EN LOS QUE SE SOLICITA LA BONIFICACIÓN] debido a que el domicilio de mi representada se encuentra ubicado en la provincia o provincia colindante donde se ejecuta la prestación.

[CONSIGNAR CIUDAD Y FECHA]

.....
Firma, Nombres y Apellidos del postor o Representante legal, según corresponda

Importante

- Para asignar la bonificación, el comité de selección, verifica el domicilio consignado por el postor en el Registro Nacional de Proveedores (RNP).
- Para que el postor pueda acceder a la bonificación, debe cumplir con las condiciones establecidas en el literal f) del artículo 50 del Reglamento.

Importante

Cuando se trate de consorcios, la declaración jurada es la siguiente:

ANEXO N° 10

**SOLICITUD DE BONIFICACIÓN DEL DIEZ POR CIENTO (10%) POR SERVICIOS PRESTADOS FUERA DE LA PROVINCIA DE LIMA Y CALLAO
(DE SER EL CASO, SOLO PRESENTAR ESTA SOLICITUD EN EL ÍTEM [CONSIGNAR EL N° DEL ÍTEM O ÍTEMS CUYO VALOR ESTIMADO NO SUPERA LOS DOSCIENTOS MIL SOLES (S/ 200,000.00)])**

Señores

COMITÉ DE SELECCIÓN

CONCURSO PÚBLICO N° [CONSIGNAR NOMENCLATURA DEL PROCEDIMIENTO]

Presente.-

Mediante el presente el que se suscribe, [.....], representante común del consorcio [CONSIGNAR EL NOMBRE DEL CONSORCIO], solicito la asignación de la bonificación del diez por ciento (10%) sobre el puntaje total en [CONSIGNAR EL ÍTEM O ÍTEMS, SEGÚN CORRESPONDA, EN LOS QUE SE SOLICITA LA BONIFICACIÓN] debido a que los domicilios de todos los integrantes del consorcio se encuentran ubicados en la provincia o provincias colindantes donde se ejecuta la prestación.

[CONSIGNAR CIUDAD Y FECHA]

.....
**Firma, Nombres y Apellidos del representante
común del consorcio**

Importante

- Para asignar la bonificación, el comité de selección, verifica el domicilio consignado de los integrantes del consorcio, en el Registro Nacional de Proveedores (RNP).
- Para que un consorcio pueda acceder a la bonificación, cada uno de sus integrantes debe cumplir con las condiciones establecidas en el literal f) del artículo 50 del Reglamento.

[CONSIGNAR NOMBRE DE LA ENTIDAD]
[CONSIGNAR NOMENCLATURA DEL PROCESO]

Nota para la Entidad

En el caso de procedimientos por relación de ítems cuando el monto del valor estimado de algún ítem corresponda a una Adjudicación Simplificada, se incluye el siguiente anexo:
Esta nota deberá ser eliminada una vez culminada la elaboración de las bases

ANEXO N° 11

**SOLICITUD DE BONIFICACIÓN DEL CINCO POR CIENTO (5%) POR TENER LA CONDICIÓN DE MICRO Y PEQUEÑA EMPRESA
ITEM [CONSIGNAR EL N° DEL ÍTEM O ÍTEMS CUYO VALOR ESTIMADO CORRESPONDE A UNA AS])**

Señores

COMITÉ DE SELECCIÓN

CONCURSO PÚBLICO N° [CONSIGNAR NOMENCLATURA DEL PROCEDIMIENTO]

Presente.-

Mediante el presente el suscrito, postor y/o Representante legal de [CONSIGNAR EN CASO DE SER PERSONA JURÍDICA], solicito la asignación de la bonificación del cinco por ciento (5%) sobre el puntaje total obtenido, debido a que mi representada cuenta con la condición de micro y pequeña empresa.

[CONSIGNAR CIUDAD Y FECHA]

.....
Firma, Nombres y Apellidos del postor o Representante legal o común, según corresponda

Importante

- Para asignar la bonificación, el comité de selección, según corresponda, verifica la página web del Ministerio de Trabajo y Promoción del Empleo en la sección consulta de empresas acreditadas en el REMYPE en el link <http://www2.trabajo.gob.pe/servicios-en-linea-2-2/>.
- Para que un consorcio pueda acceder a la bonificación, cada uno de sus integrantes debe cumplir con la condición de micro y pequeña empresa.

ANEXO N° 12

**AUTORIZACIÓN DE NOTIFICACIÓN DE LA DECISIÓN DE LA ENTIDAD SOBRE LA
SOLICITUD DE AMPLIACIÓN DE PLAZO MEDIANTE MEDIOS ELECTRÓNICOS DE
COMUNICACIÓN**

(DOCUMENTO A PRESENTAR EN EL PERFECCIONAMIENTO DEL CONTRATO)

Señores

COMITÉ DE SELECCIÓN

CONCURSO PÚBLICO N° [CONSIGNAR NOMENCLATURA DEL PROCEDIMIENTO]

Presente.-

El que se suscribe, [...], postor adjudicado y/o Representante Legal de [CONSIGNAR EN CASO DE SER PERSONA JURÍDICA], identificado con [CONSIGNAR TIPO DE DOCUMENTO DE IDENTIDAD] N° [CONSIGNAR NÚMERO DE DOCUMENTO DE IDENTIDAD], autorizo que durante la ejecución del contrato se me notifique al correo electrónico [INDICAR EL CORREO ELECTRÓNICO] lo siguiente:

✓ Notificación de la decisión de la Entidad respecto a la solicitud de ampliación de plazo.

[CONSIGNAR CIUDAD Y FECHA]

.....
**Firma, Nombres y Apellidos del postor o
Representante legal o común, según
corresponda**



Importante

La notificación de la decisión de la Entidad respecto a la solicitud de ampliación de plazo se efectúa por medios electrónicos de comunicación, siempre que se cuente con la autorización correspondiente y sea posible obtener un acuse de recibo a través del mecanismo utilizado.

