

BASES ESTÁNDAR DE ADJUDICACIÓN SIMPLIFICADA PARA LA CONTRATACIÓN DE BIENES

Aprobado mediante Directiva N° 001-2019-OSCE/CD



SUB DIRECCIÓN DE NORMATIVIDAD – DIRECCIÓN TÉCNICO NORMATIVA
ORGANISMO SUPERVISOR DE LAS CONTRATACIONES DEL ESTADO - OSCE

SIMBOLOGÍA UTILIZADA:

N°	Símbolo	Descripción
1	[ABC] / [.....]	La información solicitada dentro de los corchetes sombreados debe ser completada por la Entidad durante la elaboración de las bases.
2	[ABC] / [.....]	Es una indicación, o información que deberá ser completada por la Entidad con posterioridad al otorgamiento de la buena pro para el caso específico de la elaboración de la PROFORMA DEL CONTRATO; o por los proveedores, en el caso de los ANEXOS de la oferta.
3	<div>Importante</div> <ul style="list-style-type: none"> • Abc 	Se refiere a consideraciones importantes a tener en cuenta por el órgano encargado de las contrataciones o comité de selección, según corresponda y por los proveedores.
4	<div>Advertencia</div> <ul style="list-style-type: none"> • Abc 	Se refiere a advertencias a tener en cuenta por el órgano encargado de las contrataciones o comité de selección, según corresponda y por los proveedores.
5	<div>Importante para la Entidad</div> <ul style="list-style-type: none"> • Xyz 	Se refiere a consideraciones importantes a tener en cuenta por el órgano encargado de las contrataciones o comité de selección, según corresponda, y deben ser eliminadas una vez culminada la elaboración de las bases.

CARACTERÍSTICAS DEL DOCUMENTO:

Las bases estándar deben ser elaboradas en formato WORD, y deben tener las siguientes características:

N°	Características	Parámetros
1	Márgenes	Superior : 2.5 cm Inferior: 2.5 cm Izquierda: 2.5 cm Derecha: 2.5 cm
2	Fuente	Arial
3	Estilo de Fuente	Normal: Para el contenido en general Cursiva: Para el encabezado y pie de página Para las Consideraciones importantes (Ítem 3 del cuadro anterior)
4	Color de Fuente	Automático: Para el contenido en general Azul : Para las Consideraciones importantes (Ítem 3 del cuadro anterior)
5	Tamaño de Letra	16 : Para las dos primeras hojas de las Secciones General y Específica 11 : Para el nombre de los Capítulos. 10 : Para el cuerpo del documento en general 9 : Para el encabezado y pie de página Para el contenido de los cuadros, pudiendo variar, según la necesidad 8 : Para las Notas al pie
6	Alineación	Justificada: Para el contenido en general y notas al pie. Centrada : Para la primera página, los títulos de las Secciones y nombres de los Capítulos)
7	Interlineado	Sencillo
8	Espaciado	Anterior : 0 Posterior : 0
9	Subrayado	Para los nombres de las Secciones y para resaltar o hacer hincapié en algún concepto

INSTRUCCIONES DE USO:

- Una vez registrada la información solicitada dentro de los corchetes sombreados en gris, el texto deberá quedar en letra tamaño 10, con estilo normal, sin formato de negrita y sin sombrear.
- La nota **IMPORTANTE** no puede ser modificada ni eliminada en la Sección General. En el caso de la Sección Específica debe seguirse la instrucción que se indica en dicha nota.

Elaboradas en enero de 2019

Modificadas en marzo 2019, junio 2019, diciembre 2019, julio 2020, julio y diciembre 2021, junio y octubre de 2022



BASES ESTÁNDAR DE ADJUDICACIÓN SIMPLIFICADA PARA LA CONTRATACIÓN DE BIENES

**ADJUDICACIÓN SIMPLIFICADA N°
021-2024-MDM/CS-AS
SEGUNDA CONVOCATORIA**

**DERIVADA DE LA LICITACIÓN PÚBLICA
N° 002-2024-MDM/CS-LP-1**

CONTRATACIÓN DE BIENES

**ADQUISICIÓN DE REPUESTOS PARA MANTENIMIENTO
CORRECTIVO DE VEHÍCULOS PESADOS DE LA SUB
GERENCIA DE MEJORAMIENTO VIAL Y MAQUINARIA DE
LA MUNICIPALIDAD DISTRITAL DE MAZAMARI**

DEBER DE COLABORACIÓN

La Entidad y todo proveedor que se someta a las presentes Bases, sea como participante, postor y/o contratista, deben conducir su actuación conforme a los principios previstos en la Ley de Contrataciones del Estado.

En este contexto, se encuentran obligados a prestar su colaboración al OSCE y a la Secretaría Técnica de la Comisión de Defensa de la Libre Competencia del INDECOPI, en todo momento según corresponda a sus competencias, a fin de comunicar presuntos casos de fraude, colusión y corrupción por parte de los funcionarios y servidores de la Entidad, así como los proveedores y demás actores que participan en el proceso de contratación.

De igual forma, deben poner en conocimiento del OSCE y a la Secretaría Técnica de la Comisión de Defensa de la Libre Competencia del INDECOPI los indicios de conductas anticompetitivas que se presenten durante el proceso de contratación, en los términos del Decreto Legislativo N° 1034, "Ley de Represión de Conductas Anticompetitivas", o norma que la sustituya, así como las demás normas de la materia.

La Entidad y todo proveedor que se someta a las presentes Bases, sea como participante, postor y/o contratista del proceso de contratación deben permitir al OSCE o a la Secretaría Técnica de la Comisión de Defensa de la Libre Competencia del INDECOPI el acceso a la información referida a las contrataciones del Estado que sea requerida, prestar testimonio o absolución de posiciones que se requieran, entre otras formas de colaboración.

SECCIÓN GENERAL

DISPOSICIONES COMUNES DEL PROCEDIMIENTO DE SELECCIÓN

(ESTA SECCIÓN NO DEBE SER MODIFICADA EN NINGÚN EXTREMO, BAJO SANCIÓN DE NULIDAD)

CAPÍTULO I ETAPAS DEL PROCEDIMIENTO DE SELECCIÓN

1.1. REFERENCIAS

Cuando en el presente documento se mencione la palabra Ley, se entiende que se está haciendo referencia a la Ley N° 30225, Ley de Contrataciones del Estado, y cuando se mencione la palabra Reglamento, se entiende que se está haciendo referencia al Reglamento de la Ley de Contrataciones del Estado aprobado por Decreto Supremo N° 344-2018-EF.

Las referidas normas incluyen sus respectivas modificaciones, de ser el caso.

1.2. CONVOCATORIA

Se realiza a través de su publicación en el SEACE de conformidad con lo señalado en el artículo 54 del Reglamento, en la fecha señalada en el calendario del procedimiento de selección, debiendo adjuntar las bases y resumen ejecutivo.

1.3. REGISTRO DE PARTICIPANTES

El registro de participantes se realiza conforme al artículo 55 del Reglamento. En el caso de un consorcio, basta que se registre uno (1) de sus integrantes.

Importante

- *Para registrarse como participante en un procedimiento de selección convocado por las Entidades del Estado Peruano, es necesario que los proveedores cuenten con inscripción vigente y estar habilitados ante el Registro Nacional de Proveedores (RNP) que administra el Organismo Supervisor de las Contrataciones del Estado (OSCE). Para obtener mayor información, se puede ingresar a la siguiente dirección electrónica: www.rnp.gob.pe.*
- *Los proveedores que deseen registrar su participación deben ingresar al SEACE utilizando su Certificado SEACE (usuario y contraseña). Asimismo, deben observar las instrucciones señaladas en el documento de orientación "Guía para el registro de participantes electrónico" publicado en <https://www2.seace.gob.pe/>.*
- *En caso los proveedores no cuenten con inscripción vigente en el RNP y/o se encuentren inhabilitados o suspendidos para ser participantes, postores y/o contratistas, el SEACE restringirá su registro, quedando a potestad de estos intentar nuevamente registrar su participación en el procedimiento de selección en cualquier otro momento, dentro del plazo establecido para dicha etapa, siempre que haya obtenido la vigencia de su inscripción o quedado sin efecto la sanción que le impuso el Tribunal de Contrataciones del Estado.*

1.4. FORMULACIÓN DE CONSULTAS Y OBSERVACIONES A LAS BASES

La formulación de consultas y observaciones a las bases se efectúa de conformidad con lo establecido en los numerales 72.1 y 72.2 del artículo 72 del Reglamento, así como el literal a) del artículo 89 del Reglamento.

Importante

No pueden formularse consultas ni observaciones respecto del contenido de una ficha de homologación aprobada. Las consultas y observaciones que se formulen sobre el particular, se tienen como no presentadas.

1.5. ABSOLUCIÓN DE CONSULTAS, OBSERVACIONES E INTEGRACIÓN DE BASES

La absolución de consultas, observaciones e integración de las bases se realizan conforme a las disposiciones previstas en el numeral 72.4 del artículo 72 del Reglamento y el literal a) del artículo 89 del Reglamento.

Importante

- *No se absolverán consultas y observaciones a las bases que se presenten en forma física.*
- *Cuando exista divergencia entre lo indicado en el pliego de absolución de consultas y observaciones y la integración de bases, prevalece lo absuelto en el referido pliego; sin perjuicio, del deslinde de responsabilidades correspondiente.*

1.6. FORMA DE PRESENTACIÓN DE OFERTAS

Las ofertas se presentan conforme lo establecido en el artículo 59 y en el artículo 90 del Reglamento.

Las declaraciones juradas, formatos o formularios previstos en las bases que conforman la oferta deben estar debidamente firmados por el postor (firma manuscrita o digital, según la Ley N° 27269, Ley de Firmas y Certificados Digitales¹). Los demás documentos deben ser visados por el postor. En el caso de persona jurídica, por su representante legal, apoderado o mandatario designado para dicho fin y, en el caso de persona natural, por este o su apoderado. No se acepta el pegado de la imagen de una firma o visto. Las ofertas se presentan foliadas.

Importante

- *Los formularios electrónicos que se encuentran en el SEACE y que los proveedores deben llenar para presentar sus ofertas, tienen carácter de declaración jurada.*
- *En caso la información contenida en los documentos escaneados que conforman la oferta no coincida con lo declarado a través del SEACE, prevalece la información declarada en los documentos escaneados.*
- *No se tomarán en cuenta las ofertas que se presenten en físico a la Entidad.*

1.7. PRESENTACIÓN Y APERTURA DE OFERTAS

El participante presentará su oferta de manera electrónica a través del SEACE, desde las 00:01 horas hasta las 23:59 horas del día establecido para el efecto en el cronograma del procedimiento; adjuntando el archivo digitalizado que contenga los documentos que conforman la oferta de acuerdo a lo requerido en las bases.

El participante debe verificar antes de su envío, bajo su responsabilidad, que el archivo pueda ser descargado y su contenido sea legible.

Importante

Los integrantes de un consorcio no pueden presentar ofertas individuales ni conformar más de un consorcio en un procedimiento de selección, o en un determinado ítem cuando se trate de procedimientos de selección según relación de ítems.

¹ Para mayor información sobre la normativa de firmas y certificados digitales ingresar a: <https://www.indecopi.gob.pe/web/firmas-digitales/firmar-y-certificados-digitales>

En la apertura electrónica de la oferta, el órgano encargado de las contrataciones o el comité de selección, según corresponda, verifica la presentación de lo exigido en la sección específica de las bases de conformidad con el numeral 73.2 del artículo 73 del Reglamento y determina si las ofertas responden a las características y/o requisitos funcionales y condiciones de las Especificaciones Técnicas, detallados en la sección específica de las bases. De no cumplir con lo requerido, la oferta se considera no admitida.

1.8. EVALUACIÓN DE LAS OFERTAS

La evaluación de las ofertas se realiza conforme a lo establecido en el numeral 74.1 y el literal a) del numeral 74.2 del artículo 74 del Reglamento.

En el supuesto de que dos (2) o más ofertas empaten, la determinación del orden de prelación de las ofertas empatadas se efectúa siguiendo estrictamente el orden establecido en el numeral 91.1 del artículo 91 del Reglamento.

El desempate mediante sorteo se realiza de manera electrónica a través del SEACE.

1.9. CALIFICACIÓN DE OFERTAS

La calificación de las ofertas se realiza conforme a lo establecido en los numerales 75.1 y 75.2 del artículo 75 del Reglamento.

1.10. SUBSANACIÓN DE LAS OFERTAS

La subsanación de las ofertas se sujeta a lo establecido en el artículo 60 del Reglamento. El plazo que se otorgue para la subsanación no puede ser inferior a un (1) día hábil.

La solicitud de subsanación se realiza de manera electrónica a través del SEACE y será remitida al correo electrónico consignado por el postor al momento de realizar su inscripción en el RNP, siendo su responsabilidad el permanente seguimiento de las notificaciones a dicho correo. La notificación de la solicitud se entiende efectuada el día de su envío al correo electrónico.

La presentación de las subsanaciones se realiza a través del SEACE. No se tomará en cuenta la subsanación que se presente en físico a la Entidad.

1.11. RECHAZO DE LAS OFERTAS

Previo al otorgamiento de la buena pro, el órgano encargado de las contrataciones o el comité de selección, según corresponda, revisa las ofertas económicas que cumplen los requisitos de calificación, de conformidad con lo establecido para el rechazo de ofertas, previsto en el artículo 68 del Reglamento, de ser el caso.

De rechazarse alguna de las ofertas calificadas, el órgano encargado de las contrataciones o el comité de selección, según corresponda, revisa el cumplimiento de los requisitos de calificación de los postores que siguen en el orden de prelación, en caso las hubiere.

1.12. OTORGAMIENTO DE LA BUENA PRO

Definida la oferta ganadora, el órgano encargado de las contrataciones o el comité de selección, según corresponda, otorga la buena pro mediante su publicación en el SEACE, incluyendo el cuadro comparativo y las actas debidamente motivadas de los resultados de la admisión, no admisión, evaluación, calificación, descalificación, rechazo y el otorgamiento de la buena pro.

1.13. CONSENTIMIENTO DE LA BUENA PRO

Cuando se hayan presentado dos (2) o más ofertas, el consentimiento de la buena pro se produce a los cinco (5) días hábiles siguientes de la notificación de su otorgamiento, sin que los postores hayan ejercido el derecho de interponer el recurso de apelación.

En caso que se haya presentado una sola oferta, el consentimiento de la buena pro se produce el mismo día de la notificación de su otorgamiento.

El consentimiento del otorgamiento de la buena pro se publica en el SEACE al día hábil siguiente de producido.

Importante

Una vez consentido el otorgamiento de la buena pro, el órgano encargado de las contrataciones o el órgano de la Entidad al que se haya asignado tal función realiza la verificación de la oferta presentada por el postor ganador de la buena pro conforme lo establecido en el numeral 64.6 del artículo 64 del Reglamento.

CAPÍTULO II SOLUCIÓN DE CONTROVERSIAS DURANTE EL PROCEDIMIENTO DE SELECCIÓN

2.1. RECURSO DE APELACIÓN

A través del recurso de apelación se pueden impugnar los actos dictados durante el desarrollo del procedimiento de selección hasta antes del perfeccionamiento del contrato.

El recurso de apelación se presenta ante la Entidad convocante, y es conocido y resuelto por su Titular, cuando el valor estimado sea igual o menor a cincuenta (50) UIT. Cuando el valor estimado sea mayor a dicho monto, el recurso de apelación se presenta ante y es resuelto por el Tribunal de Contrataciones del Estado.

En los procedimientos de selección según relación de ítems, el valor estimado total del procedimiento determina ante quién se presenta el recurso de apelación.

Los actos que declaren la nulidad de oficio, la cancelación del procedimiento de selección y otros actos emitidos por el Titular de la Entidad que afecten la continuidad de este, se impugnan ante el Tribunal de Contrataciones del Estado.

Importante

- *Una vez otorgada la buena pro, el órgano encargado de las contrataciones o el comité de selección, según corresponda, está en la obligación de permitir el acceso de los participantes y postores al expediente de contratación, salvo la información calificada como secreta, confidencial o reservada por la normativa de la materia, a más tardar dentro del día siguiente de haberse solicitado por escrito.*
Luego de otorgada la buena pro no se da a conocer las ofertas cuyos requisitos de calificación no fueron analizados y revisados por el órgano encargado de las contrataciones o el comité de selección, según corresponda.
- *A efectos de recoger la información de su interés, los postores pueden valerse de distintos medios, tales como: (i) la lectura y/o toma de apuntes, (ii) la captura y almacenamiento de imágenes, e incluso (iii) pueden solicitar copia de la documentación obrante en el expediente, siendo que, en este último caso, la Entidad deberá entregar dicha documentación en el menor tiempo posible, previo pago por tal concepto.*
- *El recurso de apelación se presenta ante la Mesa de Partes del Tribunal o ante las oficinas desconcentradas del OSCE, o en la Unidad de Trámite Documentario de la Entidad, según corresponda.*

2.2. PLAZOS DE INTERPOSICIÓN DEL RECURSO DE APELACIÓN

La apelación contra el otorgamiento de la buena pro o contra los actos dictados con anterioridad a ella se interpone dentro de los cinco (5) días hábiles siguientes de haberse notificado el otorgamiento de la buena pro.

La apelación contra los actos dictados con posterioridad al otorgamiento de la buena pro, contra la declaración de nulidad, cancelación y declaratoria de desierto del procedimiento, se interpone dentro de los cinco (5) días hábiles siguientes de haberse tomado conocimiento del acto que se desea impugnar.

CAPÍTULO III DEL CONTRATO

3.1. PERFECCIONAMIENTO DEL CONTRATO

Los plazos y el procedimiento para perfeccionar el contrato se realiza conforme a lo indicado en el artículo 141 del Reglamento.

El contrato se perfecciona con la suscripción del documento que lo contiene, salvo en los contratos cuyo monto del valor estimado no supere los doscientos mil Soles (S/ 200,000.00), en los que se puede perfeccionar con la recepción de la orden de compra, conforme a lo previsto en la sección específica de las bases.

En el caso de procedimientos de selección por relación de ítems, se puede perfeccionar el contrato con la suscripción del documento o con la recepción de una orden de compra, cuando el valor estimado del ítem corresponda al parámetro establecido en el párrafo anterior.

Importante

El órgano encargado de las contrataciones o el comité de selección, según corresponda, debe consignar en la sección específica de las bases la forma en que se perfeccionará el contrato, sea con la suscripción del contrato o la recepción de la orden de compra. En caso la Entidad perfeccione el contrato con la recepción de la orden de compra no debe incluir la proforma del contrato establecida en el Capítulo V de la sección específica de las bases.

Para perfeccionar el contrato, el postor ganador de la buena pro debe presentar los documentos señalados en el artículo 139 del Reglamento y los previstos en la sección específica de las bases.

3.2. GARANTÍAS

Las garantías que deben otorgar los postores y/o contratistas, según corresponda, son las de fiel cumplimiento del contrato y por los adelantos.

3.2.1. GARANTÍA DE FIEL CUMPLIMIENTO

Como requisito indispensable para perfeccionar el contrato, el postor ganador debe entregar a la Entidad la garantía de fiel cumplimiento del mismo por una suma equivalente al diez por ciento (10%) del monto del contrato original. Esta se mantiene vigente hasta la conformidad de la recepción de la prestación a cargo del contratista.

3.2.2. GARANTÍA DE FIEL CUMPLIMIENTO POR PRESTACIONES ACCESORIAS

En las contrataciones que conllevan la ejecución de prestaciones accesorias, tales como mantenimiento, reparación o actividades afines, se otorga una garantía adicional por una suma equivalente al diez por ciento (10%) del monto del contrato de la prestación accesoria, la misma que debe ser renovada periódicamente hasta el cumplimiento total de las obligaciones garantizadas.

Importante

En los contratos cuyos montos sean iguales o menores a doscientos mil Soles (S/ 200,000.00), no corresponde presentar garantía de fiel cumplimiento de contrato ni garantía de fiel cumplimiento por prestaciones accesorias. Dicha excepción también aplica a los contratos derivados de procedimientos de selección por relación de ítems, cuando el monto del ítem adjudicado o la sumatoria de los montos de los ítems adjudicados no superen el monto señalado anteriormente, conforme a lo dispuesto en el literal a) del artículo 152 del Reglamento.

3.2.3. GARANTÍA POR ADELANTO

En caso se haya previsto en la sección específica de las bases la entrega de adelantos, el contratista debe presentar una garantía emitida por idéntico monto conforme a lo estipulado en el artículo 153 del Reglamento.

3.3. REQUISITOS DE LAS GARANTÍAS

Las garantías que se presenten deben ser incondicionales, solidarias, irrevocables y de realización automática en el país, al solo requerimiento de la Entidad. Asimismo, deben ser emitidas por empresas que se encuentren bajo la supervisión directa de la Superintendencia de Banca, Seguros y Administradoras Privadas de Fondos de Pensiones y que cuenten con clasificación de riesgo B o superior. Asimismo, deben estar autorizadas para emitir garantías; o estar consideradas en la última lista de bancos extranjeros de primera categoría que periódicamente publica el Banco Central de Reserva del Perú.

Importante

Corresponde a la Entidad verificar que las garantías presentadas por el postor ganador de la buena pro y/o contratista cumplan con los requisitos y condiciones necesarios para su aceptación y eventual ejecución, sin perjuicio de la determinación de las responsabilidades funcionales que correspondan.

Advertencia

Los funcionarios de las Entidades no deben aceptar garantías emitidas bajo condiciones distintas a las establecidas en el presente numeral, debiendo tener en cuenta lo siguiente:

- 1. La clasificadora de riesgo que asigna la clasificación a la empresa que emite la garantía debe encontrarse listada en el portal web de la SBS (<http://www.sbs.gob.pe/sistema-financiero/clasificadoras-de-riesgo>).*
- 2. Se debe identificar en la página web de la clasificadora de riesgo respectiva, cuál es la clasificación vigente de la empresa que emite la garantía, considerando la vigencia a la fecha de emisión de la garantía.*
- 3. Para fines de lo establecido en el artículo 148 del Reglamento, la clasificación de riesgo B, incluye las clasificaciones B+ y B.*
- 4. Si la empresa que otorga la garantía cuenta con más de una clasificación de riesgo emitida por distintas empresas listadas en el portal web de la SBS, bastará que en una de ellas cumpla con la clasificación mínima establecida en el Reglamento.*

En caso exista alguna duda sobre la clasificación de riesgo asignada a la empresa emisora de la garantía, se deberá consultar a la clasificadora de riesgos respectiva.

De otro lado, además de cumplir con el requisito referido a la clasificación de riesgo, a efectos de verificar si la empresa emisora se encuentra autorizada por la SBS para emitir garantías, debe revisarse el portal web de dicha Entidad (<http://www.sbs.gob.pe/sistema-financiero/relacion-de-empresas-que-se-encuentran-autorizadas-a-emitar-cartas-fianza>).

Advertencia

Los funcionarios competentes deben verificar la autenticidad de la garantía a través de los mecanismos establecidos (consulta web, teléfono u otros) por la empresa emisora.

3.4. EJECUCIÓN DE GARANTÍAS

La Entidad puede solicitar la ejecución de las garantías conforme a los supuestos contemplados en el artículo 155 del Reglamento.

3.5. ADELANTOS

La Entidad puede entregar adelantos directos al contratista, los que en ningún caso exceden en conjunto del treinta por ciento (30%) del monto del contrato original, siempre que ello haya sido previsto en la sección específica de las bases.

3.6. PENALIDADES

3.6.1. PENALIDAD POR MORA EN LA EJECUCIÓN DE LA PRESTACIÓN

En caso de retraso injustificado del contratista en la ejecución de las prestaciones objeto del contrato, la Entidad le aplica automáticamente una penalidad por mora por cada día de atraso, de conformidad con el artículo 162 del Reglamento.

3.6.2. OTRAS PENALIDADES

La Entidad puede establecer penalidades distintas a la mencionada en el numeral precedente, según lo previsto en el artículo 163 del Reglamento y lo indicado en la sección específica de las bases.

Estos dos tipos de penalidades se calculan en forma independiente y pueden alcanzar cada una un monto máximo equivalente al diez por ciento (10%) del monto del contrato vigente, o de ser el caso, del ítem que debió ejecutarse.

3.7. INCUMPLIMIENTO DEL CONTRATO

Las causales para la resolución del contrato, serán aplicadas de conformidad con el artículo 36 de la Ley y 164 del Reglamento.

3.8. PAGOS

El pago se realiza después de ejecutada la respectiva prestación, pudiendo contemplarse pagos a cuenta, según la forma establecida en la sección específica de las bases o en el contrato.

La Entidad paga las contraprestaciones pactadas a favor del contratista dentro de los diez (10) días calendario siguientes de otorgada la conformidad de los bienes, siempre que se verifiquen las condiciones establecidas en el contrato para ello, bajo responsabilidad del funcionario competente.

La conformidad se emite en un plazo máximo de siete (7) días de producida la recepción salvo que se requiera efectuar pruebas que permitan verificar el cumplimiento de la obligación, en cuyo caso la conformidad se emite en un plazo máximo de quince (15) días, bajo responsabilidad del funcionario que debe emitir la conformidad.

En el caso que se haya suscrito contrato con un consorcio, el pago se realizará de acuerdo a lo que se indique en el contrato de consorcio.

Advertencia

En caso de retraso en los pagos a cuenta o pago final por parte de la Entidad, salvo que se deba a caso fortuito o fuerza mayor, esta reconoce al contratista los intereses legales correspondientes, de conformidad con el artículo 39 de la Ley y 171 del Reglamento, debiendo repetir contra los responsables de la demora injustificada.

3.9. DISPOSICIONES FINALES

Todos los demás aspectos del presente procedimiento no contemplados en las bases se regirán supletoriamente por la Ley y su Reglamento, así como por las disposiciones legales vigentes.

SECCIÓN ESPECÍFICA

CONDICIONES ESPECIALES DEL PROCEDIMIENTO DE SELECCIÓN

(EN ESTA SECCIÓN LA ENTIDAD DEBERÁ COMPLETAR LA INFORMACIÓN EXIGIDA, DE ACUERDO A LAS INSTRUCCIONES INDICADAS)

CAPÍTULO I GENERALIDADES

1.1. ENTIDAD CONVOCANTE

Nombre : MUNICIPALIDAD DISTRITAL DE MAZAMARI
RUC N° : 20190003541
Domicilio legal : AV. PERU NRO. SN (COSTADO DE COLEGIO MARIATEGUI)
MAZAMARI – SATIPO - JUNIN
Teléfono: : [.....]
Correo electrónico: : OAMDM2024@GMAIL.COM

1.2. OBJETO DE LA CONVOCATORIA

El presente procedimiento de selección tiene por objeto la contratación **PARA LA ADQUISICIÓN DE REPUESTOS PARA MANTENIMIENTO CORRECTIVO DE VEHÍCULOS PESADOS DE LA SUB GERENCIA DE MEJORAMIENTO VIAL Y MAQUINARIA DE LA MUNICIPALIDAD DISTRITAL DE MAZAMARI.**

1.3. EXPEDIENTE DE CONTRATACIÓN

El expediente de contratación fue aprobado mediante MEMORANDUM N° 782-2024-OGA/MDM, de fecha 20 de junio de 2024.

1.4. FUENTE DE FINANCIAMIENTO

Recursos Determinados

Importante

La fuente de financiamiento debe corresponder a aquella prevista en la Ley de Equilibrio Financiero del Presupuesto del Sector Público del año fiscal en el cual se convoca el procedimiento de selección.

1.5. SISTEMA DE CONTRATACIÓN

El presente procedimiento se rige por el sistema de [A SUMA ALZADA], de acuerdo con lo establecido en el expediente de contratación respectivo.

1.6. MODALIDAD DE EJECUCIÓN

[No corresponde]

1.7. DISTRIBUCIÓN DE LA BUENA PRO

[No corresponde].

1.8. ALCANCES DEL REQUERIMIENTO

El alcance de la prestación está definido en el Capítulo III de la presente sección de las bases.

1.9. PLAZO DE ENTREGA

Los bienes materia de la presente convocatoria se entregarán en el plazo de siete (07) días calendarios, en concordancia con lo establecido en el expediente de contratación.

1.10. COSTO DE REPRODUCCIÓN Y ENTREGA DE BASES

Los participantes registrados tienen el derecho de recabar un ejemplar de las bases, para cuyo efecto deben cancelar [**S/ 5.00 (CINCO CON 00/100 SOLES)**] en la [**UNIDAD DE CAJA DE LA ENTIDAD, SITO EN AV. PERU NRO. SN (COSTADO DE COLEGIO MARIATEGUI), DISTRITO DE MAZAMARI, PROVINCIA DE SATIPO, DEPARTAMENTO DE JUNIN, Y RECABAR LAS BASES EN LA OFICINA DE ABASTECIMIENTO DE LA MUNICIPALIDAD DISTRITAL DE MAZAMARI**]

Importante

El costo de entrega de un ejemplar de las bases no puede exceder el costo de su reproducción.

1.11. BASE LEGAL

- Ley N° 31953 Ley de Presupuesto del Sector Público para el Año Fiscal 2024.
- Ley N° 31954 Ley de Equilibrio Financiero del Presupuesto del Sector Público del año fiscal 2024.
- Decreto Legislativo N° 1440, Decreto Legislativo del Sistema Nacional de Presupuesto Público
- Decreto Supremo N° 082-2019-EF, que aprueba el TUO de la Ley N° 30225, Ley de Contrataciones del Estado. (En adelante la LCE).
- Decreto Supremo N° 344-2018-EF, que aprueba el Reglamento de la Ley de Contrataciones del Estado y sus modificatorias vigente. (En adelante el RLCE).
- Decreto Supremo N° 011-79-VC.
- Decreto Supremo N° 004-2019-JUS, TUO de la Ley N° 27444 – Ley del Procedimiento Administrativo General.
- Código Civil vigente.
- Ley N° 27806-Ley de Transparencia y de Acceso a la Información Pública
- Directivas vigentes del OSCE.
- Decreto Supremo N° 008-2008-TR, Reglamento de la Ley MYPE
- Decreto Supremo N° 013-2013-PRODUCE - Texto Único Ordenado de la Ley de Impulso al Desarrollo Productivo y al Crecimiento Empresarial.
- Ley N° 27815, Ley del Código de Ética en la Función Pública, y su Reglamento

Las referidas normas incluyen sus respectivas modificaciones, de ser el caso.

CAPÍTULO II DEL PROCEDIMIENTO DE SELECCIÓN

2.1. CALENDARIO DEL PROCEDIMIENTO DE SELECCIÓN

Según el cronograma de la ficha de selección de la convocatoria publicada en el SEACE.

Importante

De conformidad con la vigesimosegunda Disposición Complementaria Final del Reglamento, en caso la Entidad (Ministerios y sus organismos públicos, programas o proyectos adscritos) haya difundido el requerimiento a través del SEACE siguiendo el procedimiento establecido en dicha disposición, no procede formular consultas u observaciones al requerimiento.

2.2. CONTENIDO DE LAS OFERTAS

La oferta contendrá, además de un índice de documentos², la siguiente documentación:

2.2.1. Documentación de presentación obligatoria

2.2.1.1. Documentos para la admisión de la oferta

- a) Declaración jurada de datos del postor. (**Anexo N° 1**)
- b) Documento que acredite la representación de quien suscribe la oferta.

En caso de persona jurídica, copia del certificado de vigencia de poder del representante legal, apoderado o mandatario designado para tal efecto.

En caso de persona natural, copia del documento nacional de identidad o documento análogo, o del certificado de vigencia de poder otorgado por persona natural, del apoderado o mandatario, según corresponda.

En el caso de consorcios, este documento debe ser presentado por cada uno de los integrantes del consorcio que suscriba la promesa de consorcio, según corresponda.

Advertencia

De acuerdo con el artículo 4 del Decreto Legislativo N° 1246, las Entidades están prohibidas de exigir a los administrados o usuarios la información que puedan obtener directamente mediante la interoperabilidad a que se refieren los artículos 2 y 3 de dicho Decreto Legislativo. En esa medida, si la Entidad es usuaria de la Plataforma de Interoperabilidad del Estado – PIDE³ y siempre que el servicio web se encuentre activo en el Catálogo de Servicios de dicha plataforma, no corresponderá exigir el certificado de vigencia de poder y/o documento nacional de identidad.

- c) Declaración jurada de acuerdo con el literal b) del artículo 52 del Reglamento. (**Anexo N° 2**)
- d) Declaración jurada de cumplimiento de las Especificaciones Técnicas contenidas en el numeral 3.1 del Capítulo III de la presente sección. (**Anexo N° 3**)

² La omisión del índice no determina la no admisión de la oferta.

³ Para mayor información de las Entidades usuarias y del Catálogo de Servicios de la Plataforma de Interoperabilidad del Estado – PIDE ingresar al siguiente enlace <https://www.gobiernodigital.gob.pe/interoperabilidad/>

- e) Declaración Jurada con la descripción detallada de los bienes ofertados indicando marca, procedencia y/u origen. Asimismo, la carta de originalidad emitido por el fabricante y/o representante de la marca en el país deberá presentarse conjuntamente con la entrega de los bienes a efectos de poder acreditar la originalidad del bien.
- f) Declaración jurada de plazo de entrega. **(Anexo N° 4)**⁴
- g) Promesa de consorcio con firmas legalizadas, de ser el caso, en la que se consigne los integrantes, el representante común, el domicilio común y las obligaciones a las que se compromete cada uno de los integrantes del consorcio así como el porcentaje equivalente a dichas obligaciones. **(Anexo N° 5)**
- h) El precio de la oferta en SOLES Adjuntar obligatoriamente el **Anexo N° 6**.

El precio total de la oferta y los subtotales que lo componen son expresados con dos (2) decimales. Los precios unitarios pueden ser expresados con más de dos (2) decimales.

Importante

El órgano encargado de las contrataciones o el comité de selección según corresponda, verifica la presentación de los documentos requeridos. De no cumplir con lo requerido, la oferta se considera no admitida.

2.2.1.2. Documentos para acreditar los requisitos de calificación

Incorporar en la oferta los documentos que acreditan los “**Requisitos de Calificación**” que se detallan en el numeral 3.2 del Capítulo III de la presente sección de las bases.

2.2.2. Documentación de presentación facultativa:

- a) En el caso de microempresas y pequeñas empresas integradas por personas con discapacidad, o en el caso de consorcios conformados en su totalidad por estas empresas, deben presentar la constancia o certificado con el cual acredite su inscripción en el Registro de Empresas Promocionales para Personas con Discapacidad⁵.
- b) *Los postores que apliquen el beneficio de la exoneración del IGV previsto en la Ley N° 27037, Ley de Promoción de la Inversión en la Amazonía, deben presentar la Declaración Jurada de cumplimiento de condiciones para la aplicación de la exoneración del IGV (Anexo N° 7).*

Advertencia

El órgano encargado de las contrataciones o el comité de selección, según corresponda, no podrá exigir al postor la presentación de documentos que no hayan sido indicados en los acápite “Documentos para la admisión de la oferta”, “Requisitos de calificación” y “Factores de evaluación”.

2.3. REQUISITOS PARA PERFECCIONAR EL CONTRATO

⁴ En caso de considerar como factor de evaluación la mejora del plazo de entrega, el plazo ofertado en dicho anexo servirá también para acreditar este factor.

⁵ Dicho documento se tendrá en consideración en caso de empate, conforme a lo previsto en el artículo 91 del Reglamento.

El postor ganador de la buena pro debe presentar los siguientes documentos para perfeccionar el contrato:

- a) Garantía de fiel cumplimiento del contrato
- b) Garantía de fiel cumplimiento por prestaciones accesorias, de ser el caso.
- c) Contrato de consorcio con firmas legalizadas ante Notario de cada uno de los integrantes, de ser el caso.
- d) Código de cuenta interbancaria (CCI) o, en el caso de proveedores no domiciliados, el número de su cuenta bancaria y la entidad bancaria en el exterior.
- e) Copia de la vigencia del poder del representante legal de la empresa que acredite que cuenta con facultades para perfeccionar el contrato, cuando corresponda.
- f) Copia de DNI del postor en caso de persona natural, o de su representante legal en caso de persona jurídica.

Advertencia

De acuerdo con el artículo 4 del Decreto Legislativo N° 1246, las Entidades están prohibidas de exigir a los administrados o usuarios la información que puedan obtener directamente mediante la interoperabilidad a que se refieren los artículos 2 y 3 de dicho Decreto Legislativo. En esa medida, si la Entidad es usuaria de la Plataforma de Interoperabilidad del Estado – PIDE⁶ y siempre que el servicio web se encuentre activo en el Catálogo de Servicios de dicha plataforma, no corresponderá exigir los documentos previstos en los literales e) y f).

- g) Domicilio para efectos de la notificación durante la ejecución del contrato.
- h) Autorización de notificación de la decisión de la Entidad sobre la solicitud de ampliación de plazo mediante medios electrónicos de comunicación ⁷ (**Anexo N° 11**).
- i) Detalle de los precios unitarios del precio ofertado⁸.
- j) Detalle del precio de la oferta de cada uno de los bienes que conforman el paquete⁹.

Importante

- *En caso que el postor ganador de la buena pro sea un consorcio, las garantías que presente este para el perfeccionamiento del contrato, así como durante la ejecución contractual, de ser el caso, además de cumplir con las condiciones establecidas en el artículo 33 de la Ley y en el artículo 148 del Reglamento, deben consignar expresamente el nombre completo o la denominación o razón social de los integrantes del consorcio, en calidad de garantizados, de lo contrario no podrán ser aceptadas por las Entidades. No se cumple el requisito antes indicado si se consigna únicamente la denominación del consorcio, conforme lo dispuesto en la Directiva “Participación de Proveedores en Consorcio en las Contrataciones del Estado”.*
- *En los contratos cuyos montos sean iguales o menores a doscientos mil Soles (S/200,000.00), no corresponde presentar garantía de fiel cumplimiento de contrato ni garantía de fiel cumplimiento por prestaciones accesorias. Dicha excepción también aplica a los contratos derivados de procedimientos de selección por relación de ítems, cuando el monto del ítem adjudicado o la sumatoria de los montos de los ítems adjudicados no supere el monto señalado anteriormente, conforme a lo dispuesto en el literal a) del artículo 152 del Reglamento.*

Importante

- *Corresponde a la Entidad verificar que las garantías presentadas por el postor ganador de la buena pro cumplan con los requisitos y condiciones necesarios para su aceptación y eventual ejecución, sin perjuicio de la determinación de las responsabilidades funcionales que*

⁶ Para mayor información de las Entidades usuarias y del Catálogo de Servicios de la Plataforma de Interoperabilidad del Estado – PIDE ingresar al siguiente enlace <https://www.gobiernodigital.gob.pe/interoperabilidad/>

⁷ En tanto se implemente la funcionalidad en el SEACE, de conformidad con la Primera Disposición Complementaria Transitoria del Decreto Supremo N° 234-2022-EF.

⁸ Incluir solo en caso de la contratación bajo el sistema a suma alzada.

⁹ Incluir solo en caso de contrataciones por paquete.

correspondan.

- De conformidad con el Reglamento Consular del Perú aprobado mediante Decreto Supremo N° 076-2005-RE para que los documentos públicos y privados extendidos en el exterior tengan validez en el Perú, deben estar legalizados por los funcionarios consulares peruanos y refrendados por el Ministerio de Relaciones Exteriores del Perú, salvo que se trate de documentos públicos emitidos en países que formen parte del Convenio de la Apostilla, en cuyo caso bastará con que estos cuenten con la Apostilla de la Haya¹⁰.
- La Entidad no puede exigir documentación o información adicional a la consignada en el presente numeral para el perfeccionamiento del contrato.

2.4. PERFECCIONAMIENTO DEL CONTRATO

El contrato se perfecciona con la suscripción del documento que lo contiene. Para dicho efecto el postor ganador de la buena pro, dentro del plazo previsto en el artículo 141 del Reglamento, debe presentar la documentación requerida en **UNIDAD DE TRÁMITE DOCUMENTARIO (MESA DE PARTES) DE LA ENTIDAD, SITO LA AV. PERU N° S/N° (costado del colegio Mareategui) Mazamari- Satipo- Junín.**

2.5. FORMA DE PAGO

La Entidad realizará el pago de la contraprestación pactada a favor del contratista en un [Unico pago].

Para efectos del pago de las contraprestaciones ejecutadas por el contratista, la Entidad debe contar con la siguiente documentación:

- Recepción del [ÁREA DE ALMACÉN].
- Informe del funcionario responsable del [SUB GERENCIA DE MEJORAMIENTO VIAL Y MAQUINARIA] emitiendo la conformidad de la prestación efectuada.
- Comprobante de pago.
- Contrato
- [Otros que el área usuaria considere necesario]

Dicha documentación se debe presentar en [**MESA DE PARTES DE LA MUNICIPALIDAD DISTRITAL DE MAZAMARI**], sito en [**AV. PERÚ S/N (COSTADO DEL COLEGIO MARIÁTEGUI), MAZAMARI – SATIPO – JUNÍN**]. EN EL HORARIO DE DE 08: A 18: 00 HORAS

¹⁰ Según lo previsto en la Opinión N° 009-2016/DTN.

CAPÍTULO III REQUERIMIENTO

Importante

De conformidad con el numeral 29.8 del artículo 29 del Reglamento, el área usuaria es responsable de la adecuada formulación del requerimiento, debiendo asegurar la calidad técnica y reducir la necesidad de su reformulación por errores o deficiencias técnicas que repercutan en el proceso de contratación.

3.1. ESPECIFICACIONES TÉCNICAS



**MUNICIPALIDAD DISTRITAL DE
MAZAMARI**
GERENCIA DE DESARROLLO TERRITORIAL E INFRAESTRUCTURA
SUB GERENCIA DE MEJORAMIENTO VIAL Y MAQUINARIA



"Año del Bicentenario, de la consolidación de nuestra Independencia, y de la conmemoración de las heroicas batallas de Junín y Ayacucho"

ESPECIFICACIONES TÉCNICAS PARA LA CONTRATACIÓN DE BIENES SOLICITUD DE REQUERIMIENTO N°010-2024-SGMVM/GDTI/MDM

I. GENERALIDADES

Unidad Orgánica Solicitante: SUB GERENCIA DE MEJORAMIENTO VIAL Y MAQUINARIA de la Municipalidad Distrital de Mazamari

II. OBJETIVO

ADQUISICIÓN DE REPUESTOS PARA MANTENIMIENTO CORRECTIVO DE VEHÍCULOS PESADOS DE LA SUB GERENCIA DE MEJORAMIENTO VIAL Y MAQUINARIA DE LA MUNICIPALIDAD DISTRITAL DE MAZAMARI.

III. FINALIDAD PÚBLICA

La presente **ADQUISICIÓN DE REPUESTOS PARA MANTENIMIENTO CORRECTIVO DE VEHÍCULOS PESADOS** DE SUB GERENCIA DE MEJORAMIENTO VIAL Y MAQUINARIA DE LA MUNICIPALIDAD DISTRITAL DE MAZAMARI, es para mantener en estado operativo las maquinarias pesadas, vehículos pesados y livianos, ya que dichos repuestos son esenciales para que las maquinarias circulen en óptimas condiciones y así evitar el retraso de trabajos programados de mantenimiento de carreteras en las diferentes zonas urbanas y rurales del distrito.



IV. REQUISITOS MÍNIMOS DEL PROVEEDOR (Obligatorio)

- ✓ El proveedor puede ser una persona natural o jurídica, cuyo giro de actividad comercial deberá ser la distribución y comercialización de repuestos para maquinaria pesada, vehículos pesados y vehículos livianos.
- ✓ Deberá contar con RUC activo y habido.
- ✓ Deberá estar inscrito ante el Registro Nacional de Proveedores - RNP, así mismo debe encontrarse habilitado y contar con toda la documentación necesaria para contratar con el estado.
- ✓ El proveedor deberá contar con la experiencia proveer a Instituciones Públicas.
- ✓ El proveedor debe tener CCI.
- ✓ No tener impedimento para contratar con el Estado.

V. ESPECIFICACIONES DE LOS BIENES

ITEM	DESCRIPCION	CODIGO REF.	UNIDAD DE MEDIDA	CANTIDAD
MANTENIMIENTOS CORRECTIVOS				
MANTENIMIENTO CORRECTIVO - VEHÍCULOS PESADOS				
CAMIÓN VOLQUETE FMX-500 DE PLACA EAC-576				
1	SISTEMA, FRENOS ANTIBLOQUEO SENSOR; DELANTERO	21296849	UND.	2.00
2	SENSOR; EJE PROP. ADELANTADO IZQUIERDO (3100MM)	23389994	UND.	1.00
3	SENSOR; EJE PROP. ADELANTADO DERECHO (2950MM)	23389995	UND.	1.00
4	SENSOR; EJE PROP. ATRASADO IZQUIERDO (3100MM)	23389996	UND.	1.00
5	SENSOR; EJE PROP. ATRASADO DERECHO. (2950MM)	23389997	UND.	1.00
6	CILINDRO DE FRENO DE RESORTE	22080434	UND.	1.00
7	ADAPTADOR	20734773	UND.	2.00
8	AMORTIGUADOR	21430905	UND.	2.00



**MUNICIPALIDAD DISTRITAL DE
MAZAMARI**

GERENCIA DE DESARROLLO TERRITORIAL E INFRAESTRUCTURA
SUB GERENCIA DE MEJORAMIENTO VIAL Y MAQUINARIA

9	AMORTIGUADOR	21171973	UND.	2.00
10	RESORTE DE PRESIÓN	3199261	UND.	2.00
11	AMORTIGUADOR	23111328	UND.	2.00
12	RESORTE DE PRESIÓN	1079949	UND.	2.00
13	AMORTIGUADOR	21172373	UND.	2.00
14	TRASERO AMORTIGUADOR	21862164	UND.	2.00
15	RESORTE DE GOMA	23450073	UND.	4.00
16	BOCINAS CÓNICAS	20429274S	UND.	2.00
17	COJÍN DE GOMA (SOPORTE DE MOTOR)	21997378	UND.	2.00
18	COJÍN DE GOMA (SOPORTE DE CAJA)	21416526	UND.	2.00
19	BARRA ACOPLAMIENTO LARGO	22325737	UND.	1.00
20	VARILLA ARTICULACIÓN CORTA	23341669	UND.	1.00
21	BRAZO	22365883	UND.	2.00
22	BUJE DE GOMA	20428167	UND.	2.00
23	COJINETE DE GOMA	1629169	UND.	2.00
24	TOPE DE GOMA	1580214	UND.	2.00
25	GRILLETE	21175835	UND.	2.00
26	GRILLETE	21175833	UND.	2.00
27	TORNILLO EMBRIDADO	21838765	UND.	4.00
28	BALLESTA DELANTERA	23236853	UND.	2.00
29	RESORTE DE GOMA	1628449	UND.	2.00
30	JUEGO DE CASQUILLO	20702095	UND.	8.00
31	RETEN/JUNTA	1524838	UND.	1.00
32	ANILLO RETÉN; EJE TRASERO	21448461	UND.	2.00
33	ANILLO RETÉN	20791305	UND.	1.00
34	PLACA BASE (MANDO DE DIRECCIÓN Y FRENO DE MOTOR)	23796624	UND.	1.00
35	GATA HIDRAULICA	14821	UND.	1.00
36	JUEGO DE LLAVES DE RUEDA	20711778	UND.	1.00
37	ENGRASADORA MANUAL	403802849463	UND.	1.00
CAMION VOLQUETE FMX-500 DE PLACA EAC-563				
38	CILINDRO DE FRENO DE RESORTE	22080434	UND.	1.00
39	ADAPTADOR	20734773	UND.	2.00
40	AMORTIGUADOR	21430905	UND.	2.00
41	AMORTIGUADOR	21171973	UND.	2.00
42	RESORTE DE PRESIÓN	3199261	UND.	2.00
43	AMORTIGUADOR	23111328	UND.	2.00
44	RESORTE DE PRESIÓN	1079949	UND.	2.00
45	AMORTIGUADOR	21172373	UND.	2.00
46	AMORTIGUADOR TRASERO	21862164	UND.	2.00
47	RESORTE DE GOMA	23450073	UND.	4.00
48	BOCINAS CÓNICAS	20429274S	UND.	2.00
49	COJÍN DE GOMA (SOPORTE DE MOTOR)	21997378	UND.	2.00
50	COJÍN DE GOMA (SOPORTE DE CAJA)	21416526	UND.	2.00



MUNICIPALIDAD DISTRITAL DE
MAZAMARI
GERENCIA DE DESARROLLO TERRITORIAL E INFRAESTRUCTURA
SUB GERENCIA DE MEJORAMIENTO VIAL Y MAQUINARIA

51	BARRA ACOPLAMIENTO LARGO	22325737	UND.	1.00
52	VARILLA ARTICULACIÓN CORTA	23341669	UND.	1.00
53	BRAZO	22365883	UND.	2.00
54	BUJE DE GOMA	20428167	UND.	2.00
55	COJINETE DE GOMA	1629169	UND.	2.00
56	TOPE DE GOMA	1580214	UND.	2.00
57	GRILLETE	21175835	UND.	2.00
58	GRILLETE	21175833	UND.	2.00
59	TORNILLO EMBRIDADO	21838765	UND.	4.00
60	BALLESTA DELANTERA	23236853	UND.	2.00
61	RESORTE DE GOMA	1628449	UND.	2.00
62	JUEGO DE CASQUILLO	20702095	UND.	8.00
63	PLACA PIE; IZQUIERDA (ESTRIBO)	84220611	UND.	1.00
64	PLACA PIE; DERECHA (ESTRIBO)	84220613	UND.	1.00
65	RETEN / JUNTA	1524838	UND.	1.00
66	ANILLO RETÉN; EJE TRASERO	21448461	UND.	2.00
67	ANILLO RETÉN	20791305	UND.	1.00
68	PLACA BASE (MANDO DE DIRECCIÓN Y FRENO DE MOTOR)	23796624	UND.	1.00
69	CATA HIDRAULICA	14821	UND.	1.00
70	JUEGO DE LLAVES DE RUEDA.	20711778	UND.	1.00
71	ENGRASADORA MANUAL.	403802849463	UND.	1.00
CAMION VOLQUETE FMX-500 DE PLACA EAC-543				
72	CILINDRO DE FRENO DE RESORTE	22080434	UND.	1.00
73	ADAPTADOR	20734773	UND.	2.00
74	AMORTIGUADOR	21430905	UND.	2.00
75	AMORTIGUADOR	21171973	UND.	2.00
76	RESORTE DE PRESIÓN	3199261	UND.	2.00
77	AMORTIGUADOR	23111328	UND.	2.00
78	RESORTE DE PRESIÓN	1079949	UND.	2.00
79	AMORTIGUADOR	21172373	UND.	2.00
80	AMORTIGUADOR TRASERO	21862164	UND.	2.00
81	RESORTE DE GOMA	23450073	UND.	4.00
82	BOCINAS CÓNICAS	20429274S	UND.	2.00
83	COJÍN DE GOMA (SOPORTE DE MOTOR)	21997378	UND.	2.00
84	COJÍN DE GOMA (SOPORTE DE CAJA)	21416526	UND.	2.00
85	BARRA ACOPLAMIENTO LARGO	22325737	UND.	1.00
86	VARILLA ARTICULACIÓN CORTA	23341669	UND.	1.00
87	BRAZO	22365883	UND.	2.00
88	BUJE DE GOMA	20428167	UND.	2.00
89	COJINETE DE GOMA	1629169	UND.	2.00
90	TOPE DE GOMA	1580214	UND.	2.00
91	GRILLETE	21175835	UND.	2.00
92	GRILLETE	21175833	UND.	2.00



MUNICIPALIDAD DISTRITAL DE
MAZAMARI

GERENCIA DE DESARROLLO TERRITORIAL E INFRAESTRUCTURA
SUB GERENCIA DE MEJORAMIENTO VIAL Y MAQUINARIA

92	TORNILLO EMBRIDADO	21838765	UND.	4.00
93	BALLESTA DELANTERA	23236853	UND.	2.00
94	RESORTE DE GOMA	1628449	UND.	2.00
95	JUEGO DE CASQUILLO	20702095	UND.	8.00
96	PLACA PIE; IZQUIERDA (ESTRIBO)	84220611	UND.	1.00
97	PLACA PIE; DERECHA (ESTRIBO)	84220613	UND.	1.00
98	EJE SECUNDARIO	22766751	UND.	1.00
99	COJINETE RODILLO	1524988	UND.	2.00
100	RETEN/JUNTA	1524838	UND.	1.00
101	ANILLO RETÉN; EJE TRASERO	21448461	UND.	2.00
102	ANILLO RETÉN	20791305	UND.	1.00
103	PLACA BASE (MANDO DE DIRECCIÓN Y FRENO DE MOTOR).	23796624	UND.	1.00
104	VÁLVULA DE TANQUE DE AIRE.	1081328	UND.	4.00
105	JUEGO DE LLAVES DE RUEDA.	20711778	UND.	1.00
106	BOMBA DE DIRECCIÓN	22204188	UND.	1.00
107	ENGRASADORA MANUAL.	403802849463	UND.	1.00
108	GATA HIDRÁULICA DE 50 TONELADAS.	14821	UND.	1.00
109	ARO DE REPUESTO 12X24.	21995268	UND.	1.00
CAMION VOLQUETE FMX-480 DE PLACA EGX-677				
110	CILINDRO DE FRENO DE RESORTE	21149785	UND.	1.00
111	ADAPTADOR	20734773	UND.	2.00
112	AMORTIGUADOR	21430905	UND.	2.00
113	AMORTIGUADOR	21171973	UND.	2.00
114	RESORTE DE PRESIÓN	3199261	UND.	2.00
115	AMORTIGUADOR	23111328	UND.	2.00
116	RESORTE DE PRESIÓN	1079949	UND.	2.00
117	AMORTIGUADOR	21172373	UND.	2.00
118	TRASERO AMORTIGUADOR	21862164	UND.	2.00
119	RESORTE DE GOMA	23450073	UND.	4.00
120	BOCINAS CÓNICAS	20429274S	UND.	2.00
121	COJÍN DE GOMA (SOPORTE DE MOTOR)	21997378	UND.	2.00
122	COJÍN DE GOMA (SOPORTE DE CAJA)	21416526	UND.	2.00
123	BARRA ACOPLAMIENTO LARGO	22325737	UND.	1.00
124	VARILLA ARTICULACIÓN CORTA	22526506	UND.	1.00
125	BRAZO	22365883	UND.	2.00
126	BUJE DE GOMA	20428167	UND.	2.00
127	COJINETE DE GOMA	1629169	UND.	2.00
128	TOPE DE GOMA	1580214	UND.	2.00
129	GRILLETE	21175835	UND.	2.00
130	GRILLETE	21175833	UND.	2.00
131	TORNILLO EMBRIDADO	21838765	UND.	4.00
132	BALLESTA DELANTERA	257953	UND.	2.00
133	JUEGO DE CASQUILLO	20702095	UND.	8.00



MUNICIPALIDAD DISTRITAL DE
MAZAMARI
GERENCIA DE DESARROLLO TERRITORIAL E INFRAESTRUCTURA
SUB GERENCIA DE MEJORAMIENTO VIAL Y MAQUINARIA

134	COJINETE DE BOLAS	1652986	UND.	1.00
135	CASQUILLO	3150319	UND.	1.00
136	SERVOEMBRAGUE	22085052	UND.	1.00
137	JUEGO PERNO MANGUETA (PINES Y BOCINAS)	20751021	UND.	2.00
138	PRECINTO	20467758	UND.	2.00
139	RETEN/JUNTA	1524838	UND.	1.00
140	ANILLO RETÉN; EJE TRASERO	21448461	UND.	2.00
141	ANILLO RETÉN	20791305	UND.	1.00
142	GATA HIDRAULICA DE 50 TONELADAS	14821	UND.	1.00
143	JUEGO DE LLAVES DE RUEDA.	20711778	UND.	1.00
144	ENGRASADORA MANUAL.	403802849463	UND.	1.00
CAMION VOLQUETE FMX-480 DE PLACA EGX-675				
145	CILINDRO DE FRENO DE RESORTE	21149785	UND.	1.00
146	ADAPTADOR	20734773	UND.	2.00
147	AMORTIGUADOR	21430905	UND.	2.00
148	AMORTIGUADOR	21171973	UND.	2.00
149	RESORTE DE PRESIÓN	3199261	UND.	2.00
150	AMORTIGUADOR	23111328	UND.	2.00
151	RESORTE DE PRESIÓN	1079949	UND.	2.00
152	AMORTIGUADOR	21172373	UND.	2.00
153	AMORTIGUADOR TRASERO	21862164	UND.	2.00
154	RESORTE DE GOMA	23450073	UND.	4.00
155	BOCINAS CÓNICAS	20429274S	UND.	2.00
156	COJÍN DE GOMA (SOPORTE DE MOTOR)	21997378	UND.	2.00
157	SOPORTE DE MOTOR IZQUIERDA	21967906	UND.	1.00
158	SOPORTE DE MOTOR IZQUIERDA	21967909	UND.	1.00
159	COJÍN DE GOMA (SOPORTE DE CAJA)	21416526	UND.	2.00
160	BARRA ACOPLAMIENTO LARGO	22325737	UND.	1.00
161	VARILLA ARTICULACIÓN CORTA	22526506	UND.	1.00
162	BRAZO	22365883	UND.	2.00
163	BUJE DE GOMA	20428167	UND.	2.00
164	COJINETE DE GOMA	1629169	UND.	2.00
165	TOPE DE GOMA	1580214	UND.	2.00
166	GRILLETE	21175835	UND.	2.00
167	GRILLETE	21175833	UND.	2.00
168	TORNILLO EMBRIDADO	21838765	UND.	4.00
169	BALLESTA DELANTERA	257953	UND.	2.00
170	JUEGO DE CASQUILLO	20702095	UND.	8.00
171	COJINETE DE BOLAS	1652986	UND.	1.00
172	CASQUILLO	3150319	UND.	1.00
173	SERVOEMBRAGUE	22085052	UND.	1.00
174	JUEGO PERNO MANGUETA (PINES Y BOCINAS)	20751021	UND.	2.00
175	PRECINTO	20467758	UND.	2.00



MUNICIPALIDAD DISTRITAL DE
MAZAMARI
GERENCIA DE DESARROLLO TERRITORIAL E INFRAESTRUCTURA
SUB GERENCIA DE MEJORAMIENTO VIAL Y MAQUINARIA

176	RETEN/JUNTA	1524838	UND.	1.00
177	ANILLO RETÉN; EJE TRASERO	21448461	UND.	2.00
178	ANILLO RETÉN	20791305	UND.	1.00
179	PLACA BASE (MANDO DE DIRECCIÓN Y FRENO DE MOTOR).	23796624	UND.	1.00
180	GATA HIDRAULICA DE 50 TONELADAS	14821	UND.	1.00
182	JUEGO DE LLAVES DE RUEDA.	20711778	UND.	1.00
184	ENGASADORA MANUAL.	403802849463	UND.	1.00
CAMIÓN VOLQUETE FMX-480 DE PLACA EGX-671				
185	CILINDRO DE FRENO DE RESORTE	21149785	UND.	1.00
186	ADAPTADOR	20734773	UND.	2.00
187	AMORTIGUADOR	21430905	UND.	2.00
188	AMORTIGUADOR	21171973	UND.	2.00
189	RESORTE DE PRESIÓN	3199261	UND.	2.00
190	AMORTIGUADOR	23111328	UND.	2.00
191	RESORTE DE PRESIÓN	1079949	UND.	2.00
192	AMORTIGUADOR	21172373	UND.	2.00
193	TRASERO AMORTIGUADOR	21862164	UND.	2.00
194	RESORTE DE GOMA	23450073	UND.	4.00
195	BOCINAS CÓNICAS	20429274S	UND.	2.00
196	COJÍN DE GOMA (SOPORTE DE CAJA)	21416526	UND.	2.00
197	BARRA ACOPLAMIENTO LARGO	22325737	UND.	1.00
198	VARILLA ARTICULACIÓN CORTA	22526506	UND.	1.00
199	BRAZO	22365883	UND.	2.00
200	BUJE DE GOMA	20428167	UND.	2.00
201	COJINETE DE GOMA	1629169	UND.	2.00
202	TOPE DE GOMA	1580214	UND.	2.00
203	GRILLETE	21175835	UND.	2.00
204	GRILLETE	21175833	UND.	2.00
205	TORNILLO EMBRIDADO	21838765	UND.	4.00
206	BALLESTA DELANTERA	257953	UND.	2.00
207	JUEGO DE CASQUILLO	20702095	UND.	8.00
208	COJINETE DE BOLAS	1652986	UND.	1.00
209	CASQUILLO	3150319	UND.	1.00
210	SERVOEMBAGUE	22085052	UND.	1.00
211	JUEGO PERNO MANGUETA (PINES Y BOCINAS)	20751021	UND.	2.00
213	PRECINTO	20467758	UND.	2.00
214	RETEN/JUNTA	1524838	UND.	1.00
215	ANILLO RETÉN; EJE TRASERO	21448461	UND.	2.00
216	ANILLO RETÉN	20791305	UND.	1.00
217	PLACA BASE (MANDO DE DIRECCIÓN Y FRENO DE MOTOR).	23796624	UND.	1.00
218	JUEGO DE LLAVES DE RUEDA.	20711778	UND.	1.00
219	GATA HIDRÁULICA DE 50 TONELADAS	14821	UND.	1.00
220	ENGASADORA MANUAL.	403802849463	UND.	1.00



MUNICIPALIDAD DISTRITAL DE
MAZAMARI
GERENCIA DE DESARROLLO TERRITORIAL E INFRAESTRUCTURA
SUB GERENCIA DE MEJORAMIENTO VIAL Y MAQUINARIA

CAMION VOLQUETE FMX-440 DE PLACA EGL-418

221	CILINDRO DE FRENO DE RESORTE	21149785	UND.	1.00
222	CILINDRO	20922305	UND.	1.00
223	BOMBA MANUAL	20917279	UND.	1.00
224	ADAPTADOR	20734773	UND.	2.00
225	AMORTIGUADOR	21137458	UND.	2.00
226	AMORTIGUADOR	3198849	UND.	2.00
227	RESORTE DE PRESIÓN	3199261	UND.	2.00
228	AMORTIGUADOR	21111925	UND.	2.00
229	RESORTE DE PRESIÓN	1079949	UND.	2.00
230	CIERRE DE CABINA CONTACTO	20382529	UND.	2.00
231	AMORTIGUADOR DELANTERO	20900497	UND.	2.00
232	AMORTIGUADOR POSTERIOR	21243048	UND.	2.00
233	RESORTE DE GOMA	23450073	UND.	4.00
234	BOCINAS CÓNICAS	20429274S	UND.	2.00
235	COJÍN DE GOMA	20747058	UND.	2.00
236	COJÍN DE GOMA (SOPORTE DE MOTOR)	20503552	UND.	1.00
237	COJÍN DE GOMA (SOPORTE DE CAJA)	21228154	UND.	2.00
238	BARRA ACOPLAMIENTO LARGO	20581086	UND.	1.00
239	VARILLA ARTICULACIÓN CORTA	21106930	UND.	1.00
240	BRAZO	3986433	UND.	2.00
241	BUJE DE GOMA	20428165	UND.	2.00
242	COJINETE DE GOMA	1629169	UND.	2.00
243	POPE DE GOMA	1628449	UND.	2.00
244	GRILLETE	20940495	UND.	2.00
245	GRILLETE	20940508	UND.	2.00
246	TORNILLO EMBRIDADO	21369959	UND.	4.00
247	BALLESTA DELANTERA	21321729	UND.	2.00
248	JUEGO DE CASQUILLO	20702095	UND.	8.00
249	BARRA-V	21492537	UND.	2.00
250	RESORTE A GAS	21619105	UND.	2.00
251	CONSOLA	20535537	UND.	1.00
252	FILTRO	3538564	UND.	1.00
253	COMPLETO VASO DE EXPANSIÓN.	3979764	UND.	1.00
254	COJINETE DE BOLAS	1652986	UND.	1.00
255	CASQUILLO	3150319	UND.	1.00
256	SERVOEMBRAGUE	20524584	UND.	1.00
257	CILINDRO MAESTRO	20835246	UND.	1.00
258	JUEGO PERNO MANGUETA (PINES Y BOCINAS)	85108338	UND.	2.00
259	ANILLO RETEN	1078240	UND.	2.00
260	VÁLVULA SPLIT	20775173	UND.	1.00
261	ANILLO RETEN	20791305	UND.	1.00
262	ANILLO RETEN	20791222	UND.	1.00



MUNICIPALIDAD DISTRITAL DE
MAZAMARI
GERENCIA DE DESARROLLO TERRITORIAL E INFRAESTRUCTURA
SUB GERENCIA DE MEJORAMIENTO VIAL Y MAQUINARIA

263	ANILLO RETÉN; EJE TRASERO	21448461	UND.	2.00
264	ANILLO RETÉN	1524838	UND.	1.00
265	JUEGO DE LLAVES DE RUEDA.	20711778	UND.	1.00
266	GATA HIDRÁULICA DE 50 TONELADAS	14821	UND.	1.00
267	ENGRASADORA MANUAL.	403802849463	UND.	1.00
268	ARO DE REPUESTO (12.00R20)	3173010	UND.	1.00
CAMIÓN VOLQUETE FMX-440 DE PLACA EGJ-351				
269	CILINDRO DE FRENO DE RESORTE	21149785	UND.	1.00
270	CILINDRO	20922305	UND.	1.00
271	BOMBA MANUAL	20917279	UND.	1.00
272	ADAPTADOR	20734773	UND.	2.00
273	AMORTIGUADOR	21137458	UND.	2.00
274	AMORTIGUADOR	3198849	UND.	2.00
5	RESORTE DE PRESIÓN	3199261	UND.	2.00
276	AMORTIGUADOR	21111925	UND.	2.00
277	RESORTE DE PRESIÓN	1079949	UND.	2.00
278	CERRE DE CABINA CONTACTO	20382529	UND.	1.00
279	CERRE DE CABINA	20443000	UND.	1.00
280	AMORTIGUADOR DELANTERO	20900497	UND.	2.00
281	AMORTIGUADOR POSTERIOR	21243048	UND.	2.00
282	RESORTE DE GOMA	23450073	UND.	4.00
283	BOCINAS CÓNICAS	20429274S	UND.	2.00
284	COJÍN DE GOMA	20747058	UND.	2.00
285	COJÍN DE GOMA (SOPORTE DE MOTOR)	20503552	UND.	1.00
286	COJÍN DE GOMA (SOPORTE DE CAJA)	21228154	UND.	2.00
287	BARRA ACOPLAMIENTO LARGO	20581086	UND.	1.00
288	VARILLA ARTICULACIÓN CORTA	21106930	UND.	1.00
289	BRAZO	3986433	UND.	2.00
30	BUJE DE GOMA	20428165	UND.	2.00
291	COJINETE DE GOMA	1629169	UND.	2.00
292	TOPE DE GOMA	1628449	UND.	2.00
293	GRILLETE	20940495	UND.	2.00
294	GRILLETE	20940508	UND.	2.00
295	TORNILLO EMBRIDADO	21369959	UND.	4.00
296	BALLESTA DELANTERA	21321729	UND.	2.00
297	PANEL.	20769638	UND.	1.00
298	MANGO, IZQUIERDO.	20383543	UND.	1.00
299	MANGO, DERECHA.	3175367	UND.	1.00
300	JUEGO DE CASQUILLO	20702095	UND.	8.00
301	BARRA-V	21492537	UND.	2.00
302	RESORTE A GAS	21619105	UND.	2.00
304	FILTRO	3538564	UND.	1.00
305	COMPLETO VASO DE EXPANSIÓN.	3979764	UND.	1.00

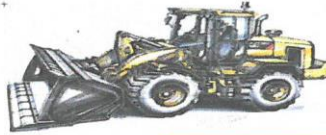

MUNICIPALIDAD DISTRITAL DE
MAZAMARI
GERENCIA DE DESARROLLO TERRITORIAL E INFRAESTRUCTURA
SUB GERENCIA DE MEJORAMIENTO VIAL Y MAQUINARIA

306	COJINETE DE BOLAS	1652986	UND.	1.00
307	CASQUILLO	3150319	UND.	1.00
308	SERVOEMBAGUE	20524584	UND.	1.00
309	CILINDRO MAESTRO	20835246	UND.	1.00
310	JUEGO PERNO MANGUETA (PINES Y BOCINAS)	85108338	UND.	2.00
311	ANILLO RETEN	1078240	UND.	2.00
312	VÁLVULA SPLIT	20775173	UND.	1.00
313	ANILLO RETEN	20791305	UND.	1.00
314	ANILLO RETEN	20791222	UND.	1.00
315	ANILLO RETÉN; EJE TRASERO	21448461	UND.	2.00
316	ANILLO RETÉN	1524838	UND.	1.00
317	JUEGO DE LLAVES DE RUEDA.	20711778	UND.	1.00
318	GATA HIDRÁULICA DE 50 TONELADAS	14821	UND.	1.00
9	ENGRASADORA MANUAL.	403802849463	UND.	1.00
320	ARO DE REPUESTO (12.00R20)	3173010	UND.	1.00
CAMIÓN CISTERNA FMX-370 DE PLACA EGJ-364				
324	ADAPTADOR	20734773	UND.	2.00
322	AMORTIGUADOR	21137458	UND.	2.00
323	AMORTIGUADOR	3198849	UND.	2.00
324	RESORTE DE PRESIÓN	3199261	UND.	2.00
325	AMORTIGUADOR	21111925	UND.	2.00
326	RESORTE DE PRESIÓN	1079949	UND.	2.00
327	AMORTIGUADOR DELANTERO	20900497	UND.	2.00
328	AMORTIGUADOR POSTERIOR	21243048	UND.	2.00
329	RESORTE DE GOMA	23450073	UND.	4.00
330	BOCINAS CÓNICAS	20429274S	UND.	2.00
331	COJÍN DE GOMA	20747058	UND.	2.00
332	COJÍN DE GOMA (SOPORTE DE MOTOR)	20503552	UND.	1.00
33	COJÍN DE GOMA (SOPORTE DE CAJA)	21228154	UND.	2.00
334	BARRA ACOPLAMIENTO LARGO	20581086	UND.	1.00
335	VARILLA ARTICULACIÓN CORTA	21106930	UND.	1.00
336	BRAZO	3986433	UND.	2.00
337	BUJE DE GOMA	20428165	UND.	2.00
338	COJINETE DE GOMA	1629169	UND.	2.00
339	TOPE DE GOMA	1628449	UND.	2.00
340	COJINETE DE BOLAS	1652986	UND.	1.00
341	CASQUILLO	3150319	UND.	1.00
342	SERVOEMBAGUE	20524584	UND.	1.00
343	CILINDRO MAESTRO	20835246	UND.	1.00
344	VÁLVULA SPLIT	20775173	UND.	1.00
345	KIT DE REPARACIÓN	3092575	UND.	1.00
346	JUEGO DE LLAVES DE RUEDA.	20711778	UND.	1.00
347	GATA HIDRÁULICA DE 50 TONELADAS	14821	UND.	1.00



MUNICIPALIDAD DISTRITAL DE MAZAMARI
GERENCIA DE DESARROLLO TERRITORIAL E INFRAESTRUCTURA
SUB GERENCIA DE MEJORAMIENTO VIAL Y MAQUINARIA

348	ENGRASADORA MANUAL.	403802849463	UND.	1.00
349	ARO DE REPUESTO (12.00R20)	3173010	UND.	1.00
TOTAL				

VI. CONSIDERACIONES TÉCNICAS GENERALES

1. El postor en su oferta, deberá presentar catálogos, Brochure, Datasheet, Manuales información Técnica, en el cual se evidencie los números de parte y/o códigos de referencia de cada repuesto requerido.
2. El postor dentro de su oferta podrá ofrecer códigos o números de parte mejorados, actualizados o up-grade, de los solicitados en el presente requerimiento, siempre que lo señale y lo sustente,
3. Los bienes ofertados deberán estar sin:
 - Golpes, abolladuras y deformaciones
 - Rajaduras o cortes
 - Cuerpos extraños
4. El embalaje y rotulado, deberán llevar grabado como mínimo en forma clara, visible y parmente las características y marca.
5. El contratista podrá realizar la entrega del bien de lunes a viernes de 8: 00 a.m. a 6: 00 p.m.



VII. GARANTÍA COMERCIAL DEL BIEN

El contratista otorgará una garantía mínima de 01 año, lo cual debe estar acreditada con un certificado de garantía emitido por el fabricante y/o casa comercializadora que deberá ser entregada conjuntamente con la entrega de bienes. Si existiera alguna observación se tramitará de acuerdo a lo precisado en el artículo 168.- numeral 168.4) para su reposición sin perjuicio a la entidad



VIII. LUGAR Y PLAZO DE ENTREGA

- **Lugar:** La entrega será en el Almacén de la Municipalidad Distrital de Mazamari, de la Sub Gerencia de Mejoramiento Vial y Maquinaria de la Municipalidad Distrital de Mazamari verificará que se encuentre en óptimas condiciones comparándolas con las características descritas
- **Plazo:** El plazo de entrega será de 07 días calendarios, contabilizados a partir del día siguiente del día siguiente de la firma del contrato.
- De existir observaciones, la Entidad las comunica al contratista, indicando claramente el sentido de estas, otorgándole un plazo para subsanar no menor de dos (2) ni mayor de ocho (08) días. Dependiendo de la complejidad o sofisticación de las subsanaciones a realizar.

IX. FORMA Y CONDICIONES DE PAGO

La entidad deberá realizar el pago de la contraprestación pactada a favor del contratista en único pago.

Para efectos de pago de las contraprestaciones ejecutadas por el contratista, la entidad deberá contar con la siguiente documentación:

- Comprobante de pago
- Guía de remisión
- Conformidad otorgada por la sub gerencia de Mejoramiento vial y Maquinaria.



**MUNICIPALIDAD DISTRITAL DE
MAZAMARI**
GERENCIA DE DESARROLLO TERRITORIAL E INFRAESTRUCTURA
SUB GERENCIA DE MEJORAMIENTO VIAL Y MAQUINARIA



La forma de pago de la prestación se efectuará en un **solo pago**, previo Informe de Conformidad del responsable de la Sub Gerencia de Mejoramiento Vial y Maquinaria.

X. PENALIDADES

Penalidad por mora en la ejecución de la prestación del servicio:

En caso de retraso injustificado en la ejecución de las prestaciones objeto del contrato, la Entidad le aplica automáticamente una penalidad por mora por cada día de atraso, hasta por un monto máximo equivalente al diez por ciento (10%) del monto del contrato vigente, o, de ser el caso del ítem que debió ejecutarse. Esta penalidad será deducida de los pagos a realizarse.

La penalidad se aplica automáticamente y se calcula de acuerdo a la siguiente fórmula:

$$\text{Penalidad diaria} = 0.10 \times \text{Monto vigente} \\ F \times \text{Plazo vigente en días}$$

Donde F tendrá los siguientes valores:

- Para plazos menores o iguales a sesenta (60) días: $F = 0.40$
- Para plazos mayores a sesenta (60) días: $F = 0.25$

Tanto el monto como el plazo se refieren, según corresponda al monto vigente del contrato o ítem que debió ejecutarse o, en caso que estos involucren obligaciones de ejecución periódica o entregas parciales, a la presentación individual que fuera materia de retraso.

XI. VICIOS OCULTOS

El contratista es el responsable por la calidad ofrecida y por los vicios ocultos de los bienes ofertados por un plazo de dos (01) año contados a partir de la conformidad otorgada por la entidad.

XII. ANTICORRUPCIÓN

El proveedor declara y garantiza no haber, directa o indirectamente o tratándose de una persona jurídica a través sus socios, integrantes de los órganos de administración, apoderados, representantes legales, funcionarios, asesores o personas vinculadas a la que se refiere el artículo 7 del reglamento de la ley de contrataciones del estado, ofrecido, negociado o efectuado, cualquier pago o, en general cualquier beneficio o incentivo ilegal en relación al contrato.

Asimismo, el proveedor se obliga a conducirse en todo momento, durante la ejecución del contrato con honestidad, probidad, e integridad y de no cometer actos ilegales o de corrupción, directa o indirecta o a través de sus socios, a accionistas, participacionistas, integrantes de los órganos de administración, apoderados, representantes legales, funcionarios, asesores y personas vinculadas a las que se refiere el artículo 7 del Reglamento de la ley de contrataciones del estado.

Además, el proveedor se compromete a i) comunicar a las autoridades componentes de manera directa y oportuna, cualquier acto o conducta ilícita o corrupta de la tuviera conocimientos; y ii) adoptar medidas técnicas, organizativas y/o de personal apropiadas para evitar los referidos actos o prácticas.

XIII. CONFORMIDAD

La conformidad del servicio será otorgada por la Sub Gerencia de Mejoramiento Vial y Maquinaria con V.B. de la Gerencia De Desarrollo Territorial e Infraestructura, previo informe del mecánico y verificación.





MUNICIPALIDAD DISTRITAL DE
MAZAMARI

GERENCIA DE DESARROLLO TERRITORIAL E INFRAESTRUCTURA
SUB GERENCIA DE MEJORAMIENTO VIAL Y MAQUINARIA



La conformidad se emite en un plazo máximo de siete (7) días de producida la recepción, salvo que se requiera efectuar pruebas que permitan verificar el cumplimiento de la obligación

B EXPERIENCIA DEL POSTOR EN LA ESPECIALIDAD

Requisitos:

El postor debe acreditar un monto facturado acumulado equivalente a S/ 2,400,000.00 (Dos millones cuatrocientos mil con 00/100 soles), por la venta de bienes iguales o similares al objeto de la convocatoria, durante los ocho (8) años anteriores a la fecha de la presentación de ofertas que se computarán desde la fecha de la conformidad o emisión del comprobante de pago, según corresponda.

Se consideran bienes similares a los siguientes: venta de repuestos en general para camión volquete y/o maquinaria pesada.

Acreditación:

La experiencia del postor en la especialidad se acreditará con copia simple de (i) contratos u órdenes de compra, y su respectiva conformidad o constancia de prestación; o (ii) comprobantes de pago cuya cancelación se acredite documental y fehacientemente, con voucher de depósito, nota de abono, reporte de estado de cuenta, cualquier otro documento emitido por Entidad del sistema financiero que acredite el abono o mediante cancelación en el mismo comprobante de pago¹, correspondientes a un máximo de veinte (20) contrataciones.

En caso los postores presenten varios comprobantes de pago para acreditar una sola contratación, se debe acreditar que corresponden a dicha contratación; de lo contrario, se asumirá que los comprobantes acreditan contrataciones independientes, en cuyo caso solo se considerará, para la evaluación, las veinte (20) primeras contrataciones indicadas en el **Anexo N° 8** referido a la Experiencia del Postor en la Especialidad.

En el caso de suministro, solo se considera como experiencia la parte del contrato que haya sido ejecutada durante los ocho (8) años anteriores a la fecha de presentación de ofertas, debiendo adjuntarse copia de las conformidades correspondientes a tal parte o los respectivos comprobantes de pago cancelados.

En los casos que se acredite experiencia adquirida en consorcio, debe presentarse la promesa de consorcio o el contrato de consorcio del cual se desprenda fehacientemente el porcentaje de las obligaciones que se asumió en el contrato presentado; de lo contrario, no se computará la experiencia proveniente de dicho contrato.

Asimismo, cuando se presenten contratos derivados de procesos de selección convocados antes del 20.09.2012, la calificación se ceñirá al método descrito en la Directiva "Participación de Proveedores en Consorcio en las Contrataciones del Estado", debiendo presumirse que el porcentaje de las obligaciones equivale al porcentaje de participación de la promesa de consorcio o del contrato de consorcio. En caso que en dichos documentos no se consigne el porcentaje de participación se presumirá que las obligaciones se ejecutaron en partes iguales.

Si el titular de la experiencia no es el postor, consignar si dicha experiencia corresponde a la matriz en caso que

¹ Cabe precisar que, de acuerdo con la **Resolución N° 0065-2018-TCE-S1 del Tribunal de Contrataciones del Estado**:

"... el solo sello de cancelado en el comprobante, cuando ha sido colocado por el propio postor, no puede ser considerado como una acreditación que produzca fehaciencia en relación a que se encuentra cancelado. Admitir ello equivaldría a considerar como válida la sola declaración del postor afirmando que el comprobante de pago ha sido cancelado"

(...)

"Situación diferente se suscita ante el sello colocado por el cliente del postor [sea utilizando el término "cancelado" o "pagado"] supuesto en el cual sí se contaría con la declaración de un tercero que brinde certeza, ante la cual debiera reconocerse la validez de la experiencia".



MUNICIPALIDAD DISTRITAL DE
MAZAMARI

GERENCIA DE DESARROLLO TERRITORIAL E INFRAESTRUCTURA
SUB GERENCIA DE MEJORAMIENTO VIAL Y MAQUINARIA



el postor sea sucursal, o fue transmitida por reorganización societaria, debiendo acompañar la documentación sustentadora correspondiente.

Si el postor acredita experiencia de otra persona jurídica como consecuencia de una reorganización societaria, debe presentar adicionalmente el **Anexo N° 9**.

Cuando en los contratos, órdenes de compra o comprobantes de pago el monto facturado se encuentre expresado en moneda extranjera, debe indicarse el tipo de cambio venta publicado por la Superintendencia de Banca, Seguros y AFP correspondiente a la fecha de suscripción del contrato, de emisión de la orden de compra o de cancelación del comprobante de pago, según corresponda.

Sin perjuicio de lo anterior, los postores deben llenar y presentar el **Anexo N° 8** referido a la Experiencia del Postor en la Especialidad.

Importante

En el caso de consorcios, solo se considera la experiencia de aquellos integrantes que se hayan comprometido, según la promesa de consorcio, a ejecutar el objeto materia de la convocatoria, conforme a la Directiva "Participación de Proveedores en Consorcio en las Contrataciones del Estado".



Importante

- Si como resultado de una consulta u observación corresponde precisarse o ajustarse el requerimiento, se solicita la autorización del área usuaria y se pone de conocimiento de tal hecho a la dependencia que aprobó el expediente de contratación, de conformidad con el numeral 72.3 del artículo 72 del Reglamento.
- El cumplimiento de las Especificaciones Técnicas se realiza mediante la presentación de una declaración jurada. De ser el caso, adicionalmente la Entidad puede solicitar documentación que acredite el cumplimiento del algún componente de las características y/o requisitos funcionales. Para dicho efecto, consignará de manera detallada los documentos que deben presentar los postores en el literal e) del numeral 2.2.1.1 de esta sección de las bases.
- Los requisitos de calificación determinan si los postores cuentan con las capacidades necesarias para ejecutar el contrato, lo que debe ser acreditado documentalmente, y no mediante declaración jurada.

MUNICIPALIDAD DISTRITAL DE MAZAMARI

Ing. Kelvin Huachin Huachin
SUB GERENTE DE MEJORAMIENTO VIAL Y MAQUINARIA

FIRMA Y SELLO

CAPÍTULO IV FACTORES DE EVALUACIÓN

La evaluación se realiza sobre la base de cien (100) puntos.

Para determinar la oferta con el mejor puntaje y el orden de prelación de las ofertas, se considera lo siguiente:

FACTOR DE EVALUACIÓN	PUNTAJE / METODOLOGÍA PARA SU ASIGNACIÓN
A. PRECIO	
<p><u>Evaluación:</u> Se evaluará considerando el precio ofertado por el postor.</p> <p><u>Acreditación:</u> Se acreditará mediante el documento que contiene el precio de la oferta (Anexo N° 6).</p>	<p>La evaluación consistirá en otorgar el máximo puntaje a la oferta de precio más bajo y otorgar a las demás ofertas puntajes inversamente proporcionales a sus respectivos precios, según la siguiente fórmula:</p> $P_i = \frac{O_m \times PMP}{O_i}$ <p>i = Oferta P_i = Puntaje de la oferta a evaluar O_i = Precio i O_m = Precio de la oferta más baja PMP = Puntaje máximo del precio</p> <p style="text-align: right;">[De 90] puntos</p>

OTROS FACTORES DE EVALUACIÓN	[Hasta 05] puntos
B. CAPACITACIÓN DEL PERSONAL DE LA ENTIDAD	
<p><u>Evaluación:</u></p> <p>Se evaluará en función a la oferta de capacitación a PERSONAL MECÁNICO Y OPERADOR (10 PERSONAS COMO MÁXIMO)], en [[uso adecuado, manejo preventivo y cambio de repuestos de camiones volquete]. LA CAPACITACIÓN SE REALIZARÁ EN LAS INSTALACIONES DE LA ENTIDAD, POR UN ESPECIALISTA EN camión volquete y/o maquinaria pesada.</p> <p>El postor que oferte esta capacitación, se obliga a entregar los certificados o constancias del personal capacitado a la Entidad.</p> <div style="border: 1px solid black; padding: 5px; margin-top: 10px;"> <p>Importante</p> <p><i>Las calificaciones del capacitador que se pueden requerir son el grado académico de bachiller o título profesional, así como, de ser el caso, experiencia no mayor de dos (2) años, vinculada a la materia de la capacitación relacionada con la operatividad de los bienes a ser contratados</i></p> </div> <p><u>Acreditación:</u></p>	<p>Más de [08 HORAS LECTIVAS]:</p> <p style="text-align: right;">[05] puntos</p> <p>Más de [06 HASTA 08 HORAS LECTIVAS]:</p> <p style="text-align: right;">[02] puntos</p>

OTROS FACTORES DE EVALUACIÓN	[Hasta 05] puntos
Se acreditará únicamente mediante la presentación de una declaración jurada.	
C. MEJORAS A LAS ESPECIFICACIONES TÉCNICAS	[Hasta 05] puntos
<p>Evaluación:</p> <p>Mejora 1.-</p> <p>Se evaluará en función a que el postor oferte todos los bienes (repuestos), de la misma marca del vehículo según se solicita el numeral 3.1. del Capítulo III (todos los bienes deberán ser ofertados de la misma marca de la maquinaria– en originales), el mismo que a la hora de entregar los bienes deberán ser tal cual fueron propuestos.</p> <p><u>Acreditación:</u></p> <p>Se acreditará únicamente mediante la presentación de Declaración Jurada</p> <div data-bbox="264 866 1007 1541"> <p>Importante</p> <ul style="list-style-type: none"> De conformidad con la Opinión N° 144-2016-OSCE/DTN, constituye una mejora, todo aquello que agregue un valor adicional al parámetro mínimo establecido en las especificaciones técnicas o términos de referencia, según corresponda, mejorando su calidad o las condiciones de su entrega o prestación, sin generar un costo adicional a la Entidad. En este factor se pueden incluir aspectos referidos a la sostenibilidad ambiental o social, tales como productos con mayor tiempo de vida útil, con mayor eficiencia energética, menor consumo de agua, menos emisiones (huella de carbono), menor nivel de ruido, menos radiaciones, vibraciones, emisiones, etcétera; o con insumos que tengan sustancias con menor impacto ambiental; materia prima procedente de recursos gestionados de manera sostenible o de fuentes certificadas o de procesos de reciclado; embalaje reciclable o libre de PVC; productos orgánicos o reciclados, entre otros. </div> <ul style="list-style-type: none"> Por ejemplo en el caso de la adquisición de madera se puede incluir como mejora la entrega de madera certificada, según lo siguiente: <u>Evaluación:</u> Se evaluará el porcentaje de madera certificada que el postor se compromete a entregar. <u>Acreditación:</u> Se acreditará mediante la presentación de una declaración jurada en la que se consigne el porcentaje de madera certificada que el postor se compromete a entregar. En la fase de ejecución contractual el contratista deberá presentar los documentos siguientes: 	<p>Mejora 1 :[05] puntos</p> <p>Más del [...] % de la madera a entregar tiene certificación. [...] puntos</p> <p>Más del [...] % hasta el [...] % de la madera a entregar tiene certificación. [...] puntos</p> <p>No presenta declaración jurada o no consigna el porcentaje de</p>

OTROS FACTORES DE EVALUACIÓN	[Hasta 05] puntos
a) <i>Copia simple del certificado del Forest Stewardship Council o Consejo de Manejo Forestal - FSC (FM¹¹ o CoC¹²) del proveedor de madera. Factura con información detallada del volumen, cantidad o piezas, la especie de madera y el código del certificado FSC del proveedor.</i>	manera certificada para asignar el puntaje correspondiente. 0 puntos
PUNTAJE TOTAL	100 puntos¹³

Importante

Los factores de evaluación elaborados por el órgano encargado de las contrataciones o el comité de selección, según corresponda, son objetivos y guardan vinculación, razonabilidad y proporcionalidad con el objeto de la contratación. Asimismo, estos no pueden calificar con puntaje el cumplimiento de las Especificaciones Técnicas ni los requisitos de calificación.

¹¹ Certificación de Manejo Forestal.

¹² Certificación de la Cadena de Custodia.

¹³ Es la suma de los puntajes de todos los factores de evaluación.

CAPÍTULO V PROFORMA DEL CONTRATO

Importante

Dependiendo del objeto del contrato, de resultar indispensable, puede incluirse cláusulas adicionales o la adecuación de las propuestas en el presente documento, las que en ningún caso pueden contemplar disposiciones contrarias a la normativa vigente ni a lo señalado en este capítulo.

Conste por el presente documento, la contratación de [CONSIGNAR LA DENOMINACIÓN DE LA CONVOCATORIA], que celebra de una parte [CONSIGNAR EL NOMBRE DE LA ENTIDAD], en adelante LA ENTIDAD, con RUC N° [.....], con domicilio legal en [.....], representada por [.....], identificado con DNI N° [.....], y de otra parte [.....], con RUC N° [.....], con domicilio legal en [.....], inscrita en la Ficha N° [.....] Asiento N° [.....] del Registro de Personas Jurídicas de la ciudad de [.....], debidamente representado por su Representante Legal, [.....], con DNI N° [.....], según poder inscrito en la Ficha N° [.....], Asiento N° [.....] del Registro de Personas Jurídicas de la ciudad de [.....], a quien en adelante se le denominará EL CONTRATISTA en los términos y condiciones siguientes:

CLÁUSULA PRIMERA: ANTECEDENTES

Con fecha [.....], el órgano encargado de las contrataciones o el comité de selección, según corresponda, adjudicó la buena pro de la **ADJUDICACIÓN SIMPLIFICADA N° [CONSIGNAR NOMENCLATURA DEL PROCEDIMIENTO DE SELECCIÓN]** para la contratación de [CONSIGNAR LA DENOMINACIÓN DE LA CONVOCATORIA], a [INDICAR NOMBRE DEL GANADOR DE LA BUENA PRO], cuyos detalles e importe constan en los documentos integrantes del presente contrato.

CLÁUSULA SEGUNDA: OBJETO

El presente contrato tiene por objeto [CONSIGNAR EL OBJETO DE LA CONTRATACIÓN].

CLÁUSULA TERCERA: MONTO CONTRACTUAL

El monto total del presente contrato asciende a [CONSIGNAR MONEDA Y MONTO], que incluye todos los impuestos de Ley.

Este monto comprende el costo del bien, todos los tributos, seguros, transporte, inspecciones, pruebas y, de ser el caso, los costos laborales conforme a la legislación vigente, así como cualquier otro concepto que pueda tener incidencia sobre la ejecución de la prestación materia del presente contrato.

CLÁUSULA CUARTA: DEL PAGO¹⁴

LA ENTIDAD se obliga a pagar la contraprestación a EL CONTRATISTA en [INDICAR MONEDA], en [INDICAR EL DETALLE DEL PAGO ÚNICO O PAGOS A CUENTA, SEGÚN CORRESPONDA], luego de la recepción formal y completa de la documentación correspondiente, según lo establecido en el artículo 171 del Reglamento de la Ley de Contrataciones del Estado.

Para tal efecto, el responsable de otorgar la conformidad de la prestación deberá hacerlo en un plazo que no excederá de los siete (7) días de producida la recepción, salvo que se requiera efectuar pruebas que permitan verificar el cumplimiento de la obligación, en cuyo caso la conformidad se emite en un plazo máximo de quince (15) días, bajo responsabilidad de dicho funcionario.

LA ENTIDAD debe efectuar el pago dentro de los diez (10) días calendario siguientes de otorgada la conformidad de los bienes, siempre que se verifiquen las condiciones establecidas en el contrato para ello, bajo responsabilidad del funcionario competente.

En caso de retraso en el pago por parte de LA ENTIDAD, salvo que se deba a caso fortuito o fuerza mayor, EL CONTRATISTA tendrá derecho al pago de intereses legales conforme a lo establecido

¹⁴ En cada caso concreto, dependiendo de la naturaleza del contrato, podrá adicionarse la información que resulte pertinente a efectos de generar el pago.

en el artículo 39 de la Ley de Contrataciones del Estado y en el artículo 171 de su Reglamento, los que se computan desde la oportunidad en que el pago debió efectuarse.

CLÁUSULA QUINTA: DEL PLAZO DE LA EJECUCIÓN DE LA PRESTACIÓN

El plazo de ejecución del presente contrato es de [.....], el mismo que se computa desde [CONSIGNAR SI ES DEL DÍA SIGUIENTE DEL PERFECCIONAMIENTO DEL CONTRATO, DESDE LA FECHA QUE SE ESTABLEZCA EN EL CONTRATO O DESDE LA FECHA EN QUE SE CUMPLAN LAS CONDICIONES PREVISTAS EN EL CONTRATO PARA EL INICIO DE LA EJECUCIÓN, DEBIENDO INDICAR LAS MISMAS EN ESTE ULTIMO CASO. EN LA MODALIDAD DE LLAVE EN MANO DETALLAR EL PLAZO DE ENTREGA, SU INSTALACIÓN Y PUESTA EN FUNCIONAMIENTO].

Importante para la Entidad

En el caso de contratación de prestaciones accesorias, se puede incluir la siguiente cláusula:

CLÁUSULA ...: PRESTACIONES ACCESORIAS¹⁵

“Las prestaciones accesorias tienen por objeto [CONSIGNAR EL OBJETO DE LAS PRESTACIONES ACCESORIAS].

El monto de las prestaciones accesorias asciende a [CONSIGNAR MONEDA Y MONTO], que incluye todos los impuestos de Ley.

El plazo de ejecución de las prestaciones accesorias es de [.....], el mismo que se computa desde [CONSIGNAR SI ES DEL DÍA SIGUIENTE DEL CUMPLIMIENTO DE LAS PRESTACIONES PRINCIPALES, DESDE LA FECHA QUE SE ESTABLEZCA EN EL CONTRATO O DESDE LA FECHA EN QUE SE CUMPLAN LAS CONDICIONES PREVISTAS EN EL CONTRATO PARA EL INICIO DE LA EJECUCIÓN DE LAS PRESTACIONES ACCESORIAS, DEBIENDO INDICAR LAS MISMAS EN ESTE ULTIMO CASO].

[DE SER EL CASO, INCLUIR OTROS ASPECTOS RELACIONADOS A LA EJECUCIÓN DE LAS PRESTACIONES ACCESORIAS].”

Incorporar a las bases o eliminar, según corresponda

CLÁUSULA SEXTA: PARTES INTEGRANTES DEL CONTRATO

El presente contrato está conformado por las bases integradas, la oferta ganadora, así como los documentos derivados del procedimiento de selección que establezcan obligaciones para las partes.

CLÁUSULA SÉTIMA: GARANTÍAS

EL CONTRATISTA entregó al perfeccionamiento del contrato la respectiva garantía incondicional, solidaria, irrevocable, y de realización automática en el país al solo requerimiento, a favor de LA ENTIDAD, por los conceptos, montos y vigencias siguientes:

- De fiel cumplimiento del contrato: [CONSIGNAR EL MONTO], a través de la [INDICAR EL TIPO DE GARANTÍA PRESENTADA] N° [INDICAR NÚMERO DEL DOCUMENTO] emitida por [SEÑALAR EMPRESA QUE LA EMITE]. Monto que es equivalente al diez por ciento (10%) del monto del contrato original, la misma que debe mantenerse vigente hasta la conformidad de la recepción de la prestación.

En el caso que corresponda, consignar lo siguiente:

- Garantía fiel cumplimiento por prestaciones accesorias: [CONSIGNAR EL MONTO], a través de la [INDICAR EL TIPO DE GARANTÍA PRESENTADA] N° [INDICAR NÚMERO DEL DOCUMENTO] emitida por [SEÑALAR EMPRESA QUE LA EMITE], la misma que debe mantenerse vigente hasta el cumplimiento total de las obligaciones garantizadas.

¹⁵ De conformidad con la Directiva sobre prestaciones accesorias, los contratos relativos al cumplimiento de la(s) prestación(es) principal(es) y de la(s) prestación(es) accesorias, pueden estar contenidos en uno o dos documentos. En el supuesto que ambas prestaciones estén contenidas en un mismo documento, estas deben estar claramente diferenciadas, debiendo indicarse entre otros aspectos, el precio y plazo de cada prestación.

Importante

De conformidad con el artículo 152 del Reglamento, no se constituirá garantía de fiel cumplimiento del contrato ni garantía de fiel cumplimiento por prestaciones accesorias, en contratos cuyos montos sean iguales o menores a doscientos mil Soles (S/ 200,000.00). Dicha excepción también aplica a los contratos derivados de procedimientos de selección por relación de ítems, cuando el monto del ítem adjudicado o la sumatoria de los montos de los ítems adjudicados no supere el monto señalado anteriormente.

CLÁUSULA OCTAVA: EJECUCIÓN DE GARANTÍAS POR FALTA DE RENOVACIÓN

LA ENTIDAD puede solicitar la ejecución de las garantías cuando EL CONTRATISTA no las hubiere renovado antes de la fecha de su vencimiento, conforme a lo dispuesto en el literal a) del numeral 155.1 del artículo 155 del Reglamento de la Ley de Contrataciones del Estado.

Importante para la Entidad

Sólo en el caso que la Entidad hubiese previsto otorgar adelanto, se debe incluir la siguiente cláusula:

CLÁUSULA NOVENA: ADELANTO DIRECTO

“LA ENTIDAD otorgará [CONSIGNAR NÚMERO DE ADELANTOS A OTORGARSE]adelantos directos por el [CONSIGNAR PORCENTAJE QUE NO DEBE EXCEDER DEL 30% DEL MONTO DEL CONTRATO ORIGINAL] del monto del contrato original.

EL CONTRATISTA debe solicitar los adelantos dentro de [CONSIGNAR EL PLAZO Y OPORTUNIDAD PARA LA SOLICITUD], adjuntando a su solicitud la garantía por adelantos mediante carta fianza o póliza de caución acompañada del comprobante de pago correspondiente. Vencido dicho plazo no procederá la solicitud.

LA ENTIDAD debe entregar el monto solicitado dentro de [CONSIGNAR EL PLAZO]siguientes a la presentación de la solicitud del contratista.”

Incorporar a las bases o eliminar, según corresponda.

CLÁUSULA DÉCIMA: RECEPCIÓN Y CONFORMIDAD DE LA PRESTACIÓN

La recepción y conformidad de la prestación se regula por lo dispuesto en el artículo 168 del Reglamento de la Ley de Contrataciones del Estado. La recepción será otorgada por [CONSIGNAR EL ÁREA O UNIDAD ORGÁNICA DE ALMACÉN O LA QUE HAGA SUS VECES]y la conformidad será otorgada por [CONSIGNAR EL ÁREA O UNIDAD ORGÁNICA QUE OTORGARÁ LA CONFORMIDAD] en el plazo máximo de [CONSIGNAR SIETE (7) DÍAS O MÁXIMO QUINCE (15) DÍAS, EN CASO SE REQUIERA EFECTUAR PRUEBAS QUE PERMITAN VERIFICAR EL CUMPLIMIENTO DE LA OBLIGACIÓN] días de producida la recepción.

De existir observaciones, LA ENTIDAD las comunica al CONTRATISTA, indicando claramente el sentido de estas, otorgándole un plazo para subsanar no menor de dos (2) ni mayor de ocho (8) días. Dependiendo de la complejidad o sofisticación de las subsanaciones a realizar el plazo para subsanar no puede ser menor de cinco (5) ni mayor de quince (15) días. Si pese al plazo otorgado, EL CONTRATISTA no cumpliera a cabalidad con la subsanación, LA ENTIDAD puede otorgar al CONTRATISTA periodos adicionales para las correcciones pertinentes. En este supuesto corresponde aplicar la penalidad por mora desde el vencimiento del plazo para subsanar.

Este procedimiento no resulta aplicable cuando los bienes manifiestamente no cumplan con las características y condiciones ofrecidas, en cuyo caso LA ENTIDAD no efectúa la recepción o no otorga la conformidad, según corresponda, debiendo considerarse como no ejecutada la prestación, aplicándose la penalidad que corresponda por cada día de atraso.

CLÁUSULA UNDÉCIMA: DECLARACIÓN JURADA DEL CONTRATISTA

EL CONTRATISTA declara bajo juramento que se compromete a cumplir las obligaciones derivadas del presente contrato, bajo sanción de quedar inhabilitado para contratar con el Estado en caso de incumplimiento.

CLÁUSULA DUODÉCIMA: RESPONSABILIDAD POR VICIOS OCULTOS

La recepción conforme de la prestación por parte de LA ENTIDAD no enerva su derecho a reclamar

posteriormente por defectos o vicios ocultos, conforme a lo dispuesto por los artículos 40 de la Ley de Contrataciones del Estado y 173 de su Reglamento.

El plazo máximo de responsabilidad del contratista es de [CONSIGNAR TIEMPO EN AÑOS, NO MENOR DE UN (1) AÑO] año(s) contado a partir de la conformidad otorgada por LA ENTIDAD.

CLÁUSULA DÉCIMA TERCERA: PENALIDADES

Si EL CONTRATISTA incurre en retraso injustificado en la ejecución de las prestaciones objeto del contrato, LA ENTIDAD le aplica automáticamente una penalidad por mora por cada día de atraso, de acuerdo a la siguiente fórmula:

$$\text{Penalidad Diaria} = \frac{0.10 \times \text{monto vigente}}{F \times \text{plazo vigente en días}}$$

Donde:

F = 0.25 para plazos mayores a sesenta (60) días o;

F = 0.40 para plazos menores o iguales a sesenta (60) días.

El retraso se justifica a través de la solicitud de ampliación de plazo debidamente aprobado. Adicionalmente, se considera justificado el retraso, y en consecuencia no se aplica penalidad, cuando EL CONTRATISTA acredite, de modo objetivamente sustentado, que el mayor tiempo transcurrido no le resulta imputable. En este último caso la calificación del retraso como justificado por parte de LA ENTIDAD no da lugar al pago de gastos generales ni costos directos de ningún tipo, conforme el numeral 162.5 del artículo 162 del Reglamento de la Ley de Contrataciones del Estado.

Importante

De haberse previsto establecer penalidades distintas a la penalidad por mora, incluir dichas penalidades, los supuestos de aplicación de penalidad, la forma de cálculo de la penalidad para cada supuesto y el procedimiento mediante el cual se verifica el supuesto a penalizar, conforme el artículo 163 del Reglamento de la Ley de Contrataciones del Estado.

Estas penalidades se deducen de los pagos a cuenta o del pago final, según corresponda; o si fuera necesario, se cobra del monto resultante de la ejecución de la garantía de fiel cumplimiento.

Estos dos (2) tipos de penalidades pueden alcanzar cada una un monto máximo equivalente al diez por ciento (10%) del monto del contrato vigente, o de ser el caso, del ítem que debió ejecutarse.

Cuando se llegue a cubrir el monto máximo de la penalidad por mora o el monto máximo para otras penalidades, de ser el caso, LA ENTIDAD puede resolver el contrato por incumplimiento.

CLÁUSULA DÉCIMA CUARTA: RESOLUCIÓN DEL CONTRATO

Cualquiera de las partes puede resolver el contrato, de conformidad con el numeral 32.3 del artículo 32 y artículo 36 de la Ley de Contrataciones del Estado, y el artículo 164 de su Reglamento. De darse el caso, LA ENTIDAD procederá de acuerdo a lo establecido en el artículo 165 del Reglamento de la Ley de Contrataciones del Estado.

CLÁUSULA DÉCIMA QUINTA: RESPONSABILIDAD DE LAS PARTES

Cuando se resuelva el contrato por causas imputables a algunas de las partes, se debe resarcir los daños y perjuicios ocasionados, a través de la indemnización correspondiente. Ello no obsta la aplicación de las sanciones administrativas, penales y pecuniarias a que dicho incumplimiento diere lugar, en el caso que éstas correspondan.

Lo señalado precedentemente no exime a ninguna de las partes del cumplimiento de las demás obligaciones previstas en el presente contrato.

CLÁUSULA DÉCIMA SEXTA: ANTICORRUPCIÓN

EL CONTRATISTA declara y garantiza no haber, directa o indirectamente, o tratándose de una persona jurídica a través de sus socios, integrantes de los órganos de administración, apoderados,

representantes legales, funcionarios, asesores o personas vinculadas a las que se refiere el artículo 7 del Reglamento de la Ley de Contrataciones del Estado, ofrecido, negociado o efectuado, cualquier pago o, en general, cualquier beneficio o incentivo ilegal en relación al contrato.

Asimismo, el CONTRATISTA se obliga a conducirse en todo momento, durante la ejecución del contrato, con honestidad, probidad, veracidad e integridad y de no cometer actos ilegales o de corrupción, directa o indirectamente o a través de sus socios, accionistas, participacionistas, integrantes de los órganos de administración, apoderados, representantes legales, funcionarios, asesores y personas vinculadas a las que se refiere el artículo 7 del Reglamento de la Ley de Contrataciones del Estado.

Además, EL CONTRATISTA se compromete a i) comunicar a las autoridades competentes, de manera directa y oportuna, cualquier acto o conducta ilícita o corrupta de la que tuviera conocimiento; y ii) adoptar medidas técnicas, organizativas y/o de personal apropiadas para evitar los referidos actos o prácticas.

Finalmente, EL CONTRATISTA se compromete a no colocar a los funcionarios públicos con los que deba interactuar, en situaciones reñidas con la ética. En tal sentido, reconoce y acepta la prohibición de ofrecerles a éstos cualquier tipo de obsequio, donación, beneficio y/o gratificación, ya sea de bienes o servicios, cualquiera sea la finalidad con la que se lo haga.

CLÁUSULA DÉCIMA SÉTIMA: MARCO LEGAL DEL CONTRATO

Sólo en lo no previsto en este contrato, en la Ley de Contrataciones del Estado y su Reglamento, en las directivas que emita el OSCE y demás normativa especial que resulte aplicable, serán de aplicación supletoria las disposiciones pertinentes del Código Civil vigente, cuando corresponda, y demás normas de derecho privado.

CLÁUSULA DÉCIMA OCTAVA: SOLUCIÓN DE CONTROVERSIAS¹⁶

Las controversias que surjan entre las partes durante la ejecución del contrato se resuelven mediante conciliación o arbitraje, según el acuerdo de las partes.

Cualquiera de las partes tiene derecho a iniciar el arbitraje a fin de resolver dichas controversias dentro del plazo de caducidad previsto en la Ley de Contrataciones del Estado y su Reglamento.

Facultativamente, cualquiera de las partes tiene el derecho a solicitar una conciliación dentro del plazo de caducidad correspondiente, según lo señalado en el artículo 224 del Reglamento de la Ley de Contrataciones del Estado, sin perjuicio de recurrir al arbitraje, en caso no se llegue a un acuerdo entre ambas partes o se llegue a un acuerdo parcial. Las controversias sobre nulidad del contrato solo pueden ser sometidas a arbitraje.

El Laudo arbitral emitido es inapelable, definitivo y obligatorio para las partes desde el momento de su notificación, según lo previsto en el numeral 45.21 del artículo 45 de la Ley de Contrataciones del Estado.

CLÁUSULA DÉCIMA NOVENA: FACULTAD DE ELEVAR A ESCRITURA PÚBLICA

Cualquiera de las partes puede elevar el presente contrato a Escritura Pública corriendo con todos los gastos que demande esta formalidad.

CLÁUSULA VIGÉSIMA: DOMICILIO PARA EFECTOS DE LA EJECUCIÓN CONTRACTUAL

Las partes declaran el siguiente domicilio para efecto de las notificaciones que se realicen durante la ejecución del presente contrato:

DOMICILIO DE LA ENTIDAD: [.....]

DOMICILIO DEL CONTRATISTA: [CONSIGNAR EL DOMICILIO SEÑALADO POR EL POSTOR GANADOR DE LA BUENA PRO AL PRESENTAR LOS REQUISITOS PARA EL PERFECCIONAMIENTO DEL CONTRATO]

¹⁶ De acuerdo con el numeral 225.3 del artículo 225 del Reglamento, las partes pueden recurrir al arbitraje ad hoc cuando las controversias deriven de procedimientos de selección cuyo valor estimado sea menor o igual a cinco millones con 00/100 soles (S/ 5 000 000,00).

La variación del domicilio aquí declarado de alguna de las partes debe ser comunicada a la otra parte, formalmente y por escrito, con una anticipación no menor de quince (15) días calendario.

De acuerdo con las bases integradas, la oferta y las disposiciones del presente contrato, las partes lo firman por duplicado en señal de conformidad en la ciudad de [.....] al [CONSIGNAR FECHA].

"LA ENTIDAD"

"EL CONTRATISTA"

Importante

Este documento puede firmarse digitalmente si ambas partes cuentan con firma digital, según la Ley N° 27269, Ley de Firmas y Certificados Digitales¹⁷.

¹⁷ Para mayor información sobre la normativa de firmas y certificados digitales ingresar a: <https://www.indecopi.gob.pe/web/firmas-digitales/firmar-y-certificados-digitales>

ANEXOS

ANEXO N° 1

DECLARACIÓN JURADA DE DATOS DEL POSTOR

Señores

COMITÉ DE SELECCIÓN

**ADJUDICACIÓN SIMPLIFICADA N° 021-2024-MDM/CS-AS-PRIMERA CONVOCATORIA-
DERIVADO DE LA LICITACIÓN PÚBLICA N° 002-2024/CS-LP-1**

Presente.-

El que se suscribe, [.....], postor y/o Representante Legal de [CONSIGNAR EN CASO DE SER PERSONA JURÍDICA], identificado con [CONSIGNAR TIPO DE DOCUMENTO DE IDENTIDAD] N° [CONSIGNAR NÚMERO DE DOCUMENTO DE IDENTIDAD], con poder inscrito en la localidad de [CONSIGNAR EN CASO DE SER PERSONA JURÍDICA] en la Ficha N° [CONSIGNAR EN CASO DE SER PERSONA JURÍDICA] Asiento N° [CONSIGNAR EN CASO DE SER PERSONA JURÍDICA], **DECLARO BAJO JURAMENTO** que la siguiente información se sujeta a la verdad:

Nombre, Denominación o Razón Social :			
Domicilio Legal :			
RUC :	Teléfono(s) :		
MYPE ¹⁸		Sí	No
Correo electrónico :			

Autorización de notificación por correo electrónico:

Autorizo que se notifiquen al correo electrónico indicado las siguientes actuaciones:

1. Solicitud de la descripción a detalle de todos los elementos constitutivos de la oferta.
2. Solicitud de reducción de la oferta económica.
3. Solicitud de subsanación de los requisitos para perfeccionar el contrato.
4. Solicitud para presentar los documentos para perfeccionar el contrato, según orden de prelación, de conformidad con lo previsto en el artículo 141 del Reglamento.
5. Respuesta a la solicitud de acceso al expediente de contratación.
6. Notificación de la orden de compra¹⁹

Asimismo, me comprometo a remitir la confirmación de recepción, en el plazo máximo de dos (2) días hábiles de recibida la comunicación.

[CONSIGNAR CIUDAD Y FECHA]

.....
**Firma, Nombres y Apellidos del postor o
Representante legal, según corresponda**

Importante

La notificación dirigida a la dirección de correo electrónico consignada se entenderá válidamente efectuada cuando la Entidad reciba acuse de recepción.

¹⁸ Esta información será verificada por la Entidad en la página web del Ministerio de Trabajo y Promoción del Empleo en la sección consulta de empresas acreditadas en el REMYPE en el link <http://www2.trabajo.gob.pe/servicios-en-linea-2-2/> y se tendrá en cuenta en caso de empate, conforme a lo previsto en el artículo 91 del Reglamento.

¹⁹ Cuando el monto del valor estimado del procedimiento o del ítem no supere los doscientos mil Soles (S/ 200,000.00), en caso se haya optado por perfeccionar el contrato con una orden de compra.

Importante

Cuando se trate de consorcios, la declaración jurada es la siguiente:

ANEXO N° 1

DECLARACIÓN JURADA DE DATOS DEL POSTOR

Señores

COMITÉ DE SELECCIÓN

**ADJUDICACIÓN SIMPLIFICADA N° 021-2024-MDM/CS-AS-PRIMERA CONVOCATORIA-
DERIVADO DE LA LICITACIÓN PÚBLICA N° 002-2024/CS-LP-1**

Presente.-

El que se suscribe, [...], representante común del consorcio [CONSIGNAR EL NOMBRE DEL CONSORCIO], identificado con [CONSIGNAR TIPO DE DOCUMENTO DE IDENTIDAD] N° [CONSIGNAR NÚMERO DE DOCUMENTO DE IDENTIDAD], **DECLARO BAJO JURAMENTO** que la siguiente información se sujeta a la verdad:

Datos del consorciado 1				
Nombre, Denominación o Razón Social :				
Domicilio Legal :				
RUC :	Teléfono(s) :			
MYPE ²⁰		Sí		No
Correo electrónico :				

Datos del consorciado 2				
Nombre, Denominación o Razón Social :				
Domicilio Legal :				
RUC :	Teléfono(s) :			
MYPE ²¹		Sí		No
Correo electrónico :				

Datos del consorciado ...				
Nombre, Denominación o Razón Social :				
Domicilio Legal :				
RUC :	Teléfono(s) :			
MYPE ²²		Sí		No
Correo electrónico :				

Autorización de notificación por correo electrónico:

Correo electrónico del consorcio:

Autorizo que se notifiquen al correo electrónico indicado las siguientes actuaciones:

²⁰ Esta información será verificada por la Entidad en la página web del Ministerio de Trabajo y Promoción del Empleo en la sección consulta de empresas acreditadas en el REMYPE en el link <http://www2.trabajo.gob.pe/servicios-en-linea-2-2/> y se tendrá en cuenta en caso de empate, conforme a lo previsto en el artículo 91 del Reglamento. Para dicho efecto, todos los integrantes del consorcio deben acreditar la condición de micro o pequeña empresa.

²¹ Ibídem.

²² Ibídem.

1. Solicitud de la descripción a detalle de todos los elementos constitutivos de la oferta.
2. Solicitud de reducción de la oferta económica.
3. Solicitud de subsanación de los requisitos para perfeccionar el contrato.
4. Solicitud para presentar los documentos para perfeccionar el contrato, según orden de prelación, de conformidad con lo previsto en el artículo 141 del Reglamento.
5. Respuesta a la solicitud de acceso al expediente de contratación.
6. Notificación de la orden de compra²³

Asimismo, me comprometo a remitir la confirmación de recepción, en el plazo máximo de dos (2) días hábiles de recibida la comunicación.

[CONSIGNAR CIUDAD Y FECHA]

.....
**Firma, Nombres y Apellidos del representante
común del consorcio**

Importante

La notificación dirigida a la dirección de correo electrónico consignada se entenderá válidamente efectuada cuando la Entidad reciba acuse de recepción.

²³ Cuando el monto del valor estimado del procedimiento o del ítem no supere los doscientos mil Soles (S/ 200,000.00), en caso se haya optado por perfeccionar el contrato con una orden de compra.

ANEXO N° 2

DECLARACIÓN JURADA (ART. 52 DEL REGLAMENTO DE LA LEY DE CONTRATACIONES DEL ESTADO)

Señores

COMITÉ DE SELECCIÓN

ADJUDICACIÓN SIMPLIFICADA N° 021-2024-MDM/CS-AS-PRIMERA CONVOCATORIA-
DERIVADO DE LA LICITACIÓN PÚBLICA N° 002-2024/CS-LP-1

Presente.-

Mediante el presente el suscrito, postor y/o Representante Legal de [CONSIGNAR EN CASO DE SER PERSONA JURÍDICA], declaro bajo juramento:

- i. No haber incurrido y me obligo a no incurrir en actos de corrupción, así como a respetar el principio de integridad.
- ii. No tener impedimento para postular en el procedimiento de selección ni para contratar con el Estado, conforme al artículo 11 de la Ley de Contrataciones del Estado.
- iii. Conocer las sanciones contenidas en la Ley de Contrataciones del Estado y su Reglamento, así como las disposiciones aplicables de la Ley N° 27444, Ley del Procedimiento Administrativo General.
- iv. Participar en el presente proceso de contratación en forma independiente sin mediar consulta, comunicación, acuerdo, arreglo o convenio con ningún proveedor; y, conocer las disposiciones del Decreto Legislativo N° 1034, Decreto Legislativo que aprueba la Ley de Represión de Conductas Anticompetitivas.
- v. Conocer, aceptar y someterme a las bases, condiciones y reglas del procedimiento de selección.
- vi. Ser responsable de la veracidad de los documentos e información que presento en el presente procedimiento de selección.
- vii. Comprometerme a mantener la oferta presentada durante el procedimiento de selección y a perfeccionar el contrato, en caso de resultar favorecido con la buena pro.

[CONSIGNAR CIUDAD Y FECHA]

.....
**Firma, Nombres y Apellidos del postor o
Representante legal, según corresponda**

Importante

En el caso de consorcios, cada integrante debe presentar esta declaración jurada, salvo que sea presentada por el representante común del consorcio.

ANEXO N° 3

DECLARACIÓN JURADA DE CUMPLIMIENTO DE LAS ESPECIFICACIONES TÉCNICAS

Señores

COMITÉ DE SELECCIÓN

**ADJUDICACIÓN SIMPLIFICADA N° 021-2024-MDM/CS-AS-PRIMERA CONVOCATORIA-
DERIVADO DE LA LICITACIÓN PÚBLICA N° 002-2024/CS-LP-1**

Presente.-

Es grato dirigirme a usted, para hacer de su conocimiento que luego de haber examinado las bases y demás documentos del procedimiento de la referencia y, conociendo todos los alcances y las condiciones detalladas en dichos documentos, el postor que suscribe ofrece el [CONSIGNAR EL OBJETO DE LA CONVOCATORIA], de conformidad con las Especificaciones Técnicas que se indican en el numeral 3.1 del Capítulo III de la sección específica de las bases y los documentos del procedimiento.

[CONSIGNAR CIUDAD Y FECHA]

.....
**Firma, Nombres y Apellidos del postor o
Representante legal o común, según corresponda**

Importante

Adicionalmente, puede requerirse la presentación de documentación que acredite el cumplimiento de las especificaciones técnicas, conforme a lo indicado en el acápite relacionado al contenido de las ofertas de la presente sección de las bases.

ANEXO N° 4

DECLARACIÓN JURADA DE PLAZO DE ENTREGA

Señores

COMITÉ DE SELECCIÓN

**ADJUDICACIÓN SIMPLIFICADA N° 021-2024-MDM/CS-AS-PRIMERA CONVOCATORIA-
DERIVADO DE LA LICITACIÓN PÚBLICA N° 002-2024/CS-LP-1**

Presente.-

Mediante el presente, con pleno conocimiento de las condiciones que se exigen en las bases del procedimiento de la referencia, me comprometo a entregar los bienes objeto del presente procedimiento de selección en el plazo de [CONSIGNAR EL PLAZO OFERTADO. EN CASO DE LA MODALIDAD DE LLAVE EN MANO DETALLAR EL PLAZO DE ENTREGA, SU INSTALACIÓN Y PUESTA EN FUNCIONAMIENTO].

[CONSIGNAR CIUDAD Y FECHA]

.....
**Firma, Nombres y Apellidos del postor o
Representante legal o común, según corresponda**

ANEXO N° 5

PROMESA DE CONSORCIO

(Sólo para el caso en que un consorcio se presente como postor)

Señores

COMITÉ DE SELECCIÓN

ADJUDICACIÓN SIMPLIFICADA N° 021-2024-MDM/CS-AS-PRIMERA CONVOCATORIA-
DERIVADO DE LA LICITACIÓN PÚBLICA N° 002-2024/CS-LP-1

Presente.-

Los suscritos declaramos expresamente que hemos convenido en forma irrevocable, durante el lapso que dure el procedimiento de selección, para presentar una oferta conjunta a la **ADJUDICACIÓN SIMPLIFICADA N° [CONSIGNAR NOMENCLATURA DEL PROCEDIMIENTO]**

Asimismo, en caso de obtener la buena pro, nos comprometemos a formalizar el contrato de consorcio, de conformidad con lo establecido por el artículo 140 del Reglamento de la Ley de Contrataciones del Estado, bajo las siguientes condiciones:

a) Integrantes del consorcio

1. [NOMBRE, DENOMINACIÓN O RAZÓN SOCIAL DEL CONSORCIADO 1].
2. [NOMBRE, DENOMINACIÓN O RAZÓN SOCIAL DEL CONSORCIADO 2].

b) Designamos a [CONSIGNAR NOMBRES Y APELLIDOS DEL REPRESENTANTE COMÚN], identificado con [CONSIGNAR TIPO DE DOCUMENTO DE IDENTIDAD] N° [CONSIGNAR NÚMERO DE DOCUMENTO DE IDENTIDAD], como representante común del consorcio para efectos de participar en todos los actos referidos al procedimiento de selección, suscripción y ejecución del contrato correspondiente con [CONSIGNAR NOMBRE DE LA ENTIDAD].

Asimismo, declaramos que el representante común del consorcio no se encuentra impedido, inhabilitado ni suspendido para contratar con el Estado.

c) Fijamos nuestro domicilio legal común en [.....].

d) Las obligaciones que corresponden a cada uno de los integrantes del consorcio son las siguientes:

1. OBLIGACIONES DE [NOMBRE, DENOMINACIÓN O RAZÓN SOCIAL DEL CONSORCIADO 1] [%]²⁴

[DESCRIBIR LAS OBLIGACIONES DEL CONSORCIADO 1]

2. OBLIGACIONES DE [NOMBRE, DENOMINACIÓN O RAZÓN SOCIAL DEL CONSORCIADO 2] [%]²⁵

[DESCRIBIR LAS OBLIGACIONES DEL CONSORCIADO 2]

TOTAL OBLIGACIONES

100%²⁶

²⁴ Consignar únicamente el porcentaje total de las obligaciones, el cual debe ser expresado en número entero, sin decimales.

²⁵ Consignar únicamente el porcentaje total de las obligaciones, el cual debe ser expresado en número entero, sin decimales.

²⁶ Este porcentaje corresponde a la sumatoria de los porcentajes de las obligaciones de cada uno de los integrantes del consorcio.

[CONSIGNAR CIUDAD Y FECHA]

.....
Consortiado 1
Nombres, apellidos y firma del Consortiado 1
o de su Representante Legal
Tipo y N° de Documento de Identidad

.....
Consortiado 2
Nombres, apellidos y firma del Consortiado 2
o de su Representante Legal
Tipo y N° de Documento de Identidad

Importante

De conformidad con el artículo 52 del Reglamento, las firmas de los integrantes del consorcio deben ser legalizadas.

Importante para la Entidad

En caso de la contratación de bienes bajo el sistema a precios unitarios incluir el siguiente anexo:

Esta nota deberá ser eliminada una vez culminada la elaboración de las bases

ANEXO N° 6

PRECIO DE LA OFERTA

Señores

COMITÉ DE SELECCIÓN

**ADJUDICACIÓN SIMPLIFICADA N° 021-2024-MDM/CS-AS-PRIMERA CONVOCATORIA-
DERIVADO DE LA LICITACIÓN PÚBLICA N° 002-2024/CS-LP-1**

Presente.-

Es grato dirigirme a usted, para hacer de su conocimiento que, de acuerdo con las bases, mi oferta es la siguiente:

CONCEPTO	CANTIDAD	PRECIO UNITARIO	PRECIO TOTAL
TOTAL			

El precio de la oferta [CONSIGNAR LA MONEDA DE LA CONVOCATORIA] incluye todos los tributos, seguros, transporte, inspecciones, pruebas y, de ser el caso, los costos laborales conforme a la legislación vigente, así como cualquier otro concepto que pueda tener incidencia sobre el costo del bien a contratar; excepto la de aquellos postores que gocen de alguna exoneración legal, no incluirán en el precio de su oferta los tributos respectivos.

[CONSIGNAR CIUDAD Y FECHA]

.....
**Firma, Nombres y Apellidos del postor o
Representante legal o común, según corresponda**

Importante

- En caso que el postor reduzca su oferta, según lo previsto en el artículo 68 del Reglamento, debe presentar nuevamente este Anexo.*
- El postor que goce de alguna exoneración legal, debe indicar que su oferta no incluye el tributo materia de la exoneración, debiendo incluir el siguiente texto:*

"Mi oferta no incluye [CONSIGNAR EL TRIBUTO MATERIA DE LA EXONERACIÓN]"

Importante para la Entidad

- En caso de procedimientos según relación de ítems, consignar lo siguiente:
"El postor puede presentar el precio de su oferta en un solo documento o documentos independientes, en los ítems que se presente".*
- En caso de contrataciones que conllevan la ejecución de prestaciones accesorias, consignar lo siguiente:
"El postor debe detallar en el precio de su oferta, el monto correspondiente a la prestación principal y las prestaciones accesorias".*

Incluir o eliminar, según corresponda

Importante para la Entidad

En caso de la contratación de bienes bajo el sistema a suma alzada incluir el siguiente anexo:

Esta nota deberá ser eliminada una vez culminada la elaboración de las bases

ANEXO N° 6

PRECIO DE LA OFERTA

Señores

COMITÉ DE SELECCIÓN

**ADJUDICACIÓN SIMPLIFICADA N° 021-2024-MDM/CS-AS-PRIMERA CONVOCATORIA-
DERIVADO DE LA LICITACIÓN PÚBLICA N° 002-2024/CS-LP-1**

Presente.-

Es grato dirigirme a usted, para hacer de su conocimiento que, de acuerdo con las bases, mi oferta es la siguiente:

CONCEPTO	PRECIO TOTAL
TOTAL	

El precio de la oferta [CONSIGNAR LA MONEDA DE LA CONVOCATORIA] incluye todos los tributos, seguros, transporte, inspecciones, pruebas y, de ser el caso, los costos laborales conforme a la legislación vigente, así como cualquier otro concepto que pueda tener incidencia sobre el costo del bien a contratar; excepto la de aquellos postores que gocen de alguna exoneración legal, no incluirán en el precio de su oferta los tributos respectivos.

[CONSIGNAR CIUDAD Y FECHA]

.....
**Firma, Nombres y Apellidos del postor o
Representante legal o común, según corresponda**

Importante

- El postor debe consignar el precio total de la oferta, sin perjuicio que, de resultar favorecido con la buena pro, presente el detalle de precios unitarios para el perfeccionamiento del contrato.*
- El postor que goce de alguna exoneración legal, debe indicar que su oferta no incluye el tributo materia de la exoneración, debiendo incluir el siguiente texto:*

"Mi oferta no incluye [CONSIGNAR EL TRIBUTO MATERIA DE LA EXONERACIÓN]"

Importante para la Entidad

- En caso de procedimientos según relación de ítems, consignar lo siguiente:
"El postor puede presentar el precio de su oferta en un solo documento o documentos independientes, en los ítems que se presente".*
- En caso de contrataciones que conllevan la ejecución de prestaciones accesorias, consignar lo siguiente:
"El postor debe detallar en el precio de su oferta, el monto correspondiente a la prestación principal y las prestaciones accesorias".*

Incluir o eliminar, según corresponda

Importante para la Entidad

Si durante la fase de actos preparatorios, las Entidades advierten que es posible la participación de proveedores que gozan del beneficio de la exoneración del IGV prevista en la Ley N° 27037, Ley de Promoción de la Inversión en la Amazonía, incluir el siguiente anexo:

Esta nota deberá ser eliminada una vez culminada la elaboración de las bases

ANEXO N° 7

DECLARACIÓN JURADA DE CUMPLIMIENTO DE CONDICIONES PARA LA APLICACIÓN DE LA EXONERACIÓN DEL IGV

Señores

COMITÉ DE SELECCIÓN

**ADJUDICACIÓN SIMPLIFICADA N° 021-2024-MDM/CS-AS-PRIMERA CONVOCATORIA-
DERIVADO DE LA LICITACIÓN PÚBLICA N° 002-2024/CS-LP-1**

Presente.-

Mediante el presente el suscrito, postor y/o Representante Legal de [CONSIGNAR EN CASO DE SER PERSONA JURÍDICA], declaro bajo juramento que gozo del beneficio de la exoneración del IGV previsto en la Ley N° 27037, Ley de Promoción de la Inversión en la Amazonía, dado que cumplo con las condiciones siguientes:

- 1.- Que el domicilio fiscal de la empresa²⁷ se encuentra ubicada en la Amazonía y coincide con el lugar establecido como sede central (donde tiene su administración y lleva su contabilidad);
- 2.- Que la empresa se encuentra inscrita en las Oficinas Registrales de la Amazonía (exigible en caso de personas jurídicas);
- 3.- Que, al menos el setenta por ciento (70%) de los activos fijos de la empresa se encuentran en la Amazonía; y
- 4.- Que la empresa no tiene producción fuera de la Amazonía.²⁸

[CONSIGNAR CIUDAD Y FECHA]

.....
**Firma, Nombres y Apellidos del postor o
Representante legal, según corresponda**

Importante

Cuando se trate de consorcios, esta declaración jurada será presentada por cada uno de los integrantes del consorcio, salvo que se trate de consorcios con contabilidad independiente, en cuyo caso debe ser suscrita por el representante común, debiendo indicar su condición de consorcio con contabilidad independiente y el número de RUC del consorcio.

²⁷ En el artículo 1 del "Reglamento de las Disposiciones Tributarias contenidas en la Ley de Promoción de la Inversión en la Amazonía" se define como "empresa" a las "Personas naturales, sociedades conyugales, sucesiones indivisas y personas consideradas jurídicas por la Ley del Impuesto a la Renta, generadoras de rentas de tercera categoría, ubicadas en la Amazonía. Las sociedades conyugales son aquellas que ejerzan la opción prevista en el Artículo 16 de la Ley del Impuesto a la Renta."

²⁸ En caso de empresas de comercialización, no consignar esta condición.

ANEXO N° 8

EXPERIENCIA DEL POSTOR EN LA ESPECIALIDAD

Señores
COMITÉ DE SELECCIÓN
ADJUDICACIÓN SIMPLIFICADA N° 021-2024-MDM/CS-AS-PRIMERA CONVOCATORIA-DERIVADO DE LA LICITACIÓN PÚBLICA N° 002-2024/CS-LP-1
Presente.-

Mediante el presente, el suscrito detalla la siguiente EXPERIENCIA EN LA ESPECIALIDAD:

Nº	CLIENTE	OBJETO DEL CONTRATO	N° CONTRATO / O/C / COMPROBANTE DE PAGO	FECHA DEL CONTRATO O CP ²⁹	FECHA DE LA CONFORMIDAD DE SER EL CASO ³⁰	EXPERIENCIA PROVENIENTE ³¹ DE:	MONEDA	IMPORTE ³²	TIPO DE CAMBIO VENTA ³³	MONTO FACTURADO ACUMULADO ³⁴
1										
2										
3										
4										

²⁹ Se refiere a la fecha de suscripción del contrato, de la emisión de la Orden de Compra o de cancelación del comprobante de pago, según corresponda.

³⁰ Únicamente, cuando la fecha del perfeccionamiento del contrato, sea previa a los ocho (8) años anteriores a la fecha de presentación de ofertas, caso en el cual el postor debe acreditar que la conformidad se emitió dentro de dicho periodo.

³¹ Si el titular de la experiencia no es el postor, consignar si dicha experiencia corresponde a la matriz en caso que el postor sea sucursal, o fue transmitida por reorganización societaria, debiendo acompañar la documentación sustentatoria correspondiente. Al respecto, según la Opinión N° 216-2017/DTN *“Considerando que la sociedad matriz y la sucursal constituyen la misma persona jurídica, la sucursal puede acreditar como suya la experiencia de su matriz”*. Del mismo modo, según lo previsto en la Opinión N° 010-2013/DTN, *“... en una operación de reorganización societaria que comprende tanto una fusión como una escisión, la sociedad resultante podrá acreditar como suya la experiencia de la sociedad incorporada o absorbida, que se extingue producto de la fusión; asimismo, si en virtud de la escisión se transfiere un bloque patrimonial consistente en una línea de negocio completa, la sociedad resultante podrá acreditar como suya la experiencia de la sociedad escindida, correspondiente a la línea de negocio transmitida. De esta manera, la sociedad resultante podrá emplear la experiencia transmitida, como consecuencia de la reorganización societaria antes descrita, en los futuros procesos de selección en los que participe”*.

³² Se refiere al monto del contrato ejecutado incluido adicionales y reducciones, de ser el caso.

³³ El tipo de cambio venta debe corresponder al publicado por la SBS correspondiente a la fecha de suscripción del contrato, de la emisión de la Orden de Compra o de cancelación del comprobante de pago, según corresponda.

³⁴ Consignar en la moneda establecida en las bases.

Nº	CLIENTE	OBJETO DEL CONTRATO	N° CONTRATO / O/C / COMPROBANTE DE PAGO	FECHA DEL CONTRATO O CP ²⁹	FECHA DE LA CONFORMIDAD DE SER EL CASO ³⁰	EXPERIENCIA PROVENIENTE ³¹ DE:	MONEDA	IMPORTE ³²	TIPO DE CAMBIO VENTA ³³	MONTO FACTURADO ACUMULADO ³⁴
5										
6										
7										
8										
9										
10										
	...									
20										
TOTAL										

[CONSIGNAR CIUDAD Y FECHA]

.....
Firma, Nombres y Apellidos del postor o
Representante legal o común, según corresponda

ANEXO N° 9

DECLARACIÓN JURADA (NUMERAL 49.4 DEL ARTÍCULO 49 DEL REGLAMENTO)

Señores

COMITÉ DE SELECCIÓN

**ADJUDICACIÓN SIMPLIFICADA N° 021-2024-MDM/CS-AS-PRIMERA CONVOCATORIA-
DERIVADO DE LA LICITACIÓN PÚBLICA N° 002-2024/CS-LP-1**

Presente.-

Mediante el presente el suscrito, postor y/o Representante Legal de [CONSIGNAR EN CASO DE SER PERSONA JURÍDICA], declaro que la experiencia que acredito de la empresa [CONSIGNAR LA DENOMINACIÓN DE LA PERSONA JURÍDICA] como consecuencia de una reorganización societaria, no se encuentra en el supuesto establecido en el numeral 49.4 del artículo 49 del Reglamento.

[CONSIGNAR CIUDAD Y FECHA]

.....
**Firma, Nombres y Apellidos del postor o
Representante legal, según corresponda**

Importante

A efectos de cautelar la veracidad de esta declaración, el postor puede verificar la información de la Relación de Proveedores Sancionados por el Tribunal de Contrataciones del Estado con Sanción Vigente en <http://portal.osce.gob.pe/rnp/content/relación-de-proveedores-sancionados>.

También le asiste dicha facultad al órgano encargado de las contrataciones o al órgano de la Entidad al que se le haya asignado la función de verificación de la oferta presentada por el postor ganador de la buena pro.

ANEXO N° 11

**AUTORIZACIÓN DE NOTIFICACIÓN DE LA DECISIÓN DE LA ENTIDAD SOBRE LA
SOLICITUD DE AMPLIACIÓN DE PLAZO MEDIANTE MEDIOS ELECTRÓNICOS DE
COMUNICACIÓN**

(DOCUMENTO A PRESENTAR EN EL PERFECCIONAMIENTO DEL CONTRATO)

Señores

[ÓRGANO ENCARGADO DE LAS CONTRATACIONES]

ADJUDICACIÓN SIMPLIFICADA N° [CONSIGNAR NOMENCLATURA DEL PROCEDIMIENTO]

Presente.-

El que se suscribe, [.....], postor adjudicado y/o Representante Legal de [CONSIGNAR EN CASO DE SER PERSONA JURÍDICA], identificado con [CONSIGNAR TIPO DE DOCUMENTO DE IDENTIDAD] N° [CONSIGNAR NÚMERO DE DOCUMENTO DE IDENTIDAD], autorizo que durante la ejecución del contrato se me notifique al correo electrónico [INDICAR EL CORREO ELECTRÓNICO] lo siguiente:

✓ Notificación de la decisión de la Entidad respecto a la solicitud de ampliación de plazo.

[CONSIGNAR CIUDAD Y FECHA]

.....
**Firma, Nombres y Apellidos del postor o
Representante legal o común, según
corresponda**

Importante

La notificación de la decisión de la Entidad respecto a la solicitud de ampliación de plazo se efectúa por medios electrónicos de comunicación, siempre que se cuente con la autorización correspondiente y sea posible obtener un acuse de recibo a través del mecanismo utilizado.