

# ***BASES ESTÁNDAR DE ADJUDICACIÓN SIMPLIFICADA PARA LA CONTRATACIÓN DE BIENES***

*Aprobado mediante Directiva N° 001-2019-OSCE/CD*



***SUB DIRECCIÓN DE NORMATIVIDAD – DIRECCIÓN TÉCNICO NORMATIVA***  
***ORGANISMO SUPERVISOR DE LAS CONTRATACIONES DEL ESTADO - OSCE***

**SIMBOLOGÍA UTILIZADA:**

N°	Símbolo	Descripción
1	[ABC] / [.....]	La información solicitada dentro de los corchetes sombreados debe ser completada por la Entidad durante la elaboración de las bases.
2	[ABC] / [.....]	Es una indicación, o información que deberá ser completada por la Entidad con posterioridad al otorgamiento de la buena pro para el caso específico de la elaboración de la PROFORMA DEL CONTRATO; o por los proveedores, en el caso de los ANEXOS de la oferta.
3	<div>Importante</div> <ul style="list-style-type: none"> <li>• Abc</li> </ul>	Se refiere a consideraciones importantes a tener en cuenta por el órgano encargado de las contrataciones o comité de selección, según corresponda y por los proveedores.
4	<div>Advertencia</div> <ul style="list-style-type: none"> <li>• Abc</li> </ul>	Se refiere a advertencias a tener en cuenta por el órgano encargado de las contrataciones o comité de selección, según corresponda y por los proveedores.
5	<div>Importante para la Entidad</div> <ul style="list-style-type: none"> <li>• Xyz</li> </ul>	Se refiere a consideraciones importantes a tener en cuenta por el órgano encargado de las contrataciones o comité de selección, según corresponda, y deben ser eliminadas una vez culminada la elaboración de las bases.

**CARACTERÍSTICAS DEL DOCUMENTO:**

Las bases estándar deben ser elaboradas en formato WORD, y deben tener las siguientes características:

N°	Características	Parámetros
1	Márgenes	Superior : 2.5 cm      Inferior: 2.5 cm Izquierda: 2.5 cm      Derecha: 2.5 cm
2	Fuente	Arial
3	Estilo de Fuente	Normal: Para el contenido en general Cursiva: Para el encabezado y pie de página Para las Consideraciones importantes (Ítem 3 del cuadro anterior)
4	Color de Fuente	Automático: Para el contenido en general Azul : Para las Consideraciones importantes (Ítem 3 del cuadro anterior)
5	Tamaño de Letra	16 : Para las dos primeras hojas de las Secciones General y Específica 11 : Para el nombre de los Capítulos. 10 : Para el cuerpo del documento en general 9 : Para el encabezado y pie de página Para el contenido de los cuadros, pudiendo variar, según la necesidad 8 : Para las Notas al pie
6	Alineación	Justificada: Para el contenido en general y notas al pie. Centrada : Para la primera página, los títulos de las Secciones y nombres de los Capítulos)
7	Interlineado	Sencillo
8	Espaciado	Anterior : 0 Posterior : 0
9	Subrayado	Para los nombres de las Secciones y para resaltar o hacer hincapié en algún concepto

**INSTRUCCIONES DE USO:**

- Una vez registrada la información solicitada dentro de los corchetes sombreados en gris, el texto deberá quedar en letra tamaño 10, con estilo normal, sin formato de negrita y sin sombrear.
- La nota **IMPORTANTE** no puede ser modificada ni eliminada en la Sección General. En el caso de la Sección Específica debe seguirse la instrucción que se indica en dicha nota.

Elaboradas en enero de 2019

Modificadas en marzo 2019, junio 2019, diciembre 2019, julio 2020, julio y diciembre 2021, junio y octubre de 2022



# GOBIERNO REGIONAL PUNO



## BASES ESTÁNDAR DE ADJUDICACIÓN SIMPLIFICADA PARA LA CONTRATACIÓN DE BIENES

### ADJUDICACIÓN SIMPLIFICADA N° 195-2023-OEC/GR PUNO- 1

PRIMERA CONVOCATORIA

### CONTRATACIÓN DE BIENES

ADQUISICION DE PUENTE PEATONAL EN ESTRUCTURA METALICA CON PLACA COLABORANTE INCLUYE ACCESORIOS E INSTALACIONES SEGÚN ESPECIFICACIONES TECNICAS PARA LA META MEJORAMIENTO DEL SERVICIO DE EDUCACION INICIAL EN LA I.E.I. N°326 SAN ISIDRO, DISTRITO DE JULIACA - SAN ROMAN -PUNO

PUNO - AGOSTO - 2023



## DEBER DE COLABORACIÓN

La Entidad y todo proveedor que se someta a las presentes Bases, sea como participante, postor y/o contratista, deben conducir su actuación conforme a los principios previstos en la Ley de Contrataciones del Estado.

En este contexto, se encuentran obligados a prestar su colaboración al OSCE y a la Secretaría Técnica de la Comisión de Defensa de la Libre Competencia del INDECOPI, en todo momento según corresponda a sus competencias, a fin de comunicar presuntos casos de fraude, colusión y corrupción por parte de los funcionarios y servidores de la Entidad, así como los proveedores y demás actores que participan en el proceso de contratación.

De igual forma, deben poner en conocimiento del OSCE y a la Secretaría Técnica de la Comisión de Defensa de la Libre Competencia del INDECOPI los indicios de conductas anticompetitivas que se presenten durante el proceso de contratación, en los términos del Decreto Legislativo N° 1034, "Ley de Represión de Conductas Anticompetitivas", o norma que la sustituya, así como las demás normas de la materia.

La Entidad y todo proveedor que se someta a las presentes Bases, sea como participante, postor y/o contratista del proceso de contratación deben permitir al OSCE o a la Secretaría Técnica de la Comisión de Defensa de la Libre Competencia del INDECOPI el acceso a la información referida a las contrataciones del Estado que sea requerida, prestar testimonio o absolución de posiciones que se requieran, entre otras formas de colaboración.





## **SECCIÓN GENERAL**

### **DISPOSICIONES COMUNES DEL PROCEDIMIENTO DE SELECCIÓN**

(ESTA SECCIÓN NO DEBE SER MODIFICADA EN NINGÚN EXTREMO, BAJO SANCIÓN DE NULIDAD)



## CAPÍTULO I ETAPAS DEL PROCEDIMIENTO DE SELECCIÓN

### 1.1. REFERENCIAS

Cuando en el presente documento se mencione la palabra Ley, se entiende que se está haciendo referencia a la Ley N° 30225, Ley de Contrataciones del Estado, y cuando se mencione la palabra Reglamento, se entiende que se está haciendo referencia al Reglamento de la Ley de Contrataciones del Estado aprobado por Decreto Supremo N° 344-2018-EF.

Las referidas normas incluyen sus respectivas modificaciones, de ser el caso.

### 1.2. CONVOCATORIA

Se realiza a través de su publicación en el SEACE de conformidad con lo señalado en el artículo 54 del Reglamento, en la fecha señalada en el calendario del procedimiento de selección, debiendo adjuntar las bases y resumen ejecutivo.

### 1.3. REGISTRO DE PARTICIPANTES

El registro de participantes se realiza conforme al artículo 55 del Reglamento. En el caso de un consorcio, basta que se registre uno (1) de sus integrantes.

#### Importante

- *Para registrarse como participante en un procedimiento de selección convocado por las Entidades del Estado Peruano, es necesario que los proveedores cuenten con inscripción vigente y estar habilitados ante el Registro Nacional de Proveedores (RNP) que administra el Organismo Supervisor de las Contrataciones del Estado (OSCE). Para obtener mayor información, se puede ingresar a la siguiente dirección electrónica: [www.rnp.gob.pe](http://www.rnp.gob.pe).*
- *Los proveedores que deseen registrar su participación deben ingresar al SEACE utilizando su Certificado SEACE (usuario y contraseña). Asimismo, deben observar las instrucciones señaladas en el documento de orientación "Guía para el registro de participantes electrónico" publicado en <https://www2.seace.gob.pe/>.*
- *En caso los proveedores no cuenten con inscripción vigente en el RNP y/o se encuentren inhabilitados o suspendidos para ser participantes, postores y/o contratistas, el SEACE restringirá su registro, quedando a potestad de estos intentar nuevamente registrar su participación en el procedimiento de selección en cualquier otro momento, dentro del plazo establecido para dicha etapa, siempre que haya obtenido la vigencia de su inscripción o quedado sin efecto la sanción que le impuso el Tribunal de Contrataciones del Estado.*

### 1.4. FORMULACIÓN DE CONSULTAS Y OBSERVACIONES A LAS BASES

La formulación de consultas y observaciones a las bases se efectúa de conformidad con lo establecido en los numerales 72.1 y 72.2 del artículo 72 del Reglamento, así como el literal a) del artículo 89 del Reglamento.

#### Importante

*No pueden formularse consultas ni observaciones respecto del contenido de una ficha de homologación aprobada. Las consultas y observaciones que se formulen sobre el particular, se tienen como no presentadas.*

### 1.5. ABSOLUCIÓN DE CONSULTAS, OBSERVACIONES E INTEGRACIÓN DE BASES

La absolución de consultas, observaciones e integración de las bases se realizan conforme a las disposiciones previstas en el numeral 72.4 del artículo 72 del Reglamento y el literal a) del artículo 89 del Reglamento.



#### Importante

- *No se absolverán consultas y observaciones a las bases que se presenten en forma física.*
- *Cuando exista divergencia entre lo indicado en el pliego de absolución de consultas y observaciones y la integración de bases, prevalece lo absuelto en el referido pliego; sin perjuicio, del deslinde de responsabilidades correspondiente.*

### 1.6. FORMA DE PRESENTACIÓN DE OFERTAS

Las ofertas se presentan conforme lo establecido en el artículo 59 y en el artículo 90 del Reglamento.

Las declaraciones juradas, formatos o formularios previstos en las bases que conforman la oferta deben estar debidamente firmados por el postor (firma manuscrita o digital, según la Ley N° 27269, Ley de Firmas y Certificados Digitales<sup>1</sup>). Los demás documentos deben ser visados por el postor. En el caso de persona jurídica, por su representante legal, apoderado o mandatario designado para dicho fin y, en el caso de persona natural, por este o su apoderado. No se acepta el pegado de la imagen de una firma o visto. Las ofertas se presentan foliadas.

#### Importante

- *Los formularios electrónicos que se encuentran en el SEACE y que los proveedores deben llenar para presentar sus ofertas, tienen carácter de declaración jurada.*
- *En caso la información contenida en los documentos escaneados que conforman la oferta no coincida con lo declarado a través del SEACE, prevalece la información declarada en los documentos escaneados.*
- *No se tomarán en cuenta las ofertas que se presenten en físico a la Entidad.*

### 1.7. PRESENTACIÓN Y APERTURA DE OFERTAS

El participante presentará su oferta de manera electrónica a través del SEACE, desde las 00:01 horas hasta las 23:59 horas del día establecido para el efecto en el cronograma del procedimiento; adjuntando el archivo digitalizado que contenga los documentos que conforman la oferta de acuerdo a lo requerido en las bases.

El participante debe verificar antes de su envío, bajo su responsabilidad, que el archivo pueda ser descargado y su contenido sea legible.

#### Importante

*Los integrantes de un consorcio no pueden presentar ofertas individuales ni conformar más de un consorcio en un procedimiento de selección, o en un determinado ítem cuando se trate de procedimientos de selección según relación de ítems.*

En la apertura electrónica de la oferta, el órgano encargado de las contrataciones o el comité de selección, según corresponda, verifica la presentación de lo exigido en la sección específica de las bases de conformidad con el numeral 73.2 del artículo 73 del Reglamento y determina si las ofertas responden a las características y/o requisitos funcionales y condiciones de las Especificaciones Técnicas, detallados en la sección específica de las bases. De no cumplir con lo requerido, la oferta se considera no admitida.

### 1.8. EVALUACIÓN DE LAS OFERTAS

La evaluación de las ofertas se realiza conforme a lo establecido en el numeral 74.1 y el literal a) del numeral 74.2 del artículo 74 del Reglamento.

<sup>1</sup> Para mayor información sobre la normativa de firmas y certificados digitales ingresar a: <https://www.indecopi.gob.pe/web/firmas-digitales/firmar-y-certificados-digitales>



En el supuesto de que dos (2) o más ofertas empaten, la determinación del orden de prelación de las ofertas empatadas se efectúa siguiendo estrictamente el orden establecido en el numeral 91.1 del artículo 91 del Reglamento.

El desempate mediante sorteo se realiza de manera electrónica a través del SEACE.

#### **1.9. CALIFICACIÓN DE OFERTAS**

La calificación de las ofertas se realiza conforme a lo establecido en los numerales 75.1 y 75.2 del artículo 75 del Reglamento.

#### **1.10. SUBSANACIÓN DE LAS OFERTAS**

La subsanación de las ofertas se sujeta a lo establecido en el artículo 60 del Reglamento. El plazo que se otorgue para la subsanación no puede ser inferior a un (1) día hábil.

La solicitud de subsanación se realiza de manera electrónica a través del SEACE y será remitida al correo electrónico consignado por el postor al momento de realizar su inscripción en el RNP, siendo su responsabilidad el permanente seguimiento de las notificaciones a dicho correo. La notificación de la solicitud se entiende efectuada el día de su envío al correo electrónico.

La presentación de las subsanaciones se realiza a través del SEACE. No se tomará en cuenta la subsanación que se presente en físico a la Entidad.

#### **1.11. RECHAZO DE LAS OFERTAS**

Previo al otorgamiento de la buena pro, el órgano encargado de las contrataciones o el comité de selección, según corresponda, revisa las ofertas económicas que cumplen los requisitos de calificación, de conformidad con lo establecido para el rechazo de ofertas, previsto en el artículo 68 del Reglamento, de ser el caso.

De rechazarse alguna de las ofertas calificadas, el órgano encargado de las contrataciones o el comité de selección, según corresponda, revisa el cumplimiento de los requisitos de calificación de los postores que siguen en el orden de prelación, en caso las hubiere.

#### **1.12. OTORGAMIENTO DE LA BUENA PRO**

Definida la oferta ganadora, el órgano encargado de las contrataciones o el comité de selección, según corresponda, otorga la buena pro mediante su publicación en el SEACE, incluyendo el cuadro comparativo y las actas debidamente motivadas de los resultados de la admisión, no admisión, evaluación, calificación, descalificación, rechazo y el otorgamiento de la buena pro.

#### **1.13. CONSENTIMIENTO DE LA BUENA PRO**

Cuando se hayan presentado dos (2) o más ofertas, el consentimiento de la buena pro se produce a los cinco (5) días hábiles siguientes de la notificación de su otorgamiento, sin que los postores hayan ejercido el derecho de interponer el recurso de apelación.

En caso que se haya presentado una sola oferta, el consentimiento de la buena pro se produce el mismo día de la notificación de su otorgamiento.

El consentimiento del otorgamiento de la buena pro se publica en el SEACE al día hábil siguiente de producido.

##### **Importante**

*Una vez consentido el otorgamiento de la buena pro, el órgano encargado de las contrataciones o el órgano de la Entidad al que se haya asignado tal función realiza la verificación de la oferta presentada por el postor ganador de la buena pro conforme lo establecido en el numeral 64.6 del artículo 64 del Reglamento.*



## CAPÍTULO II

### SOLUCIÓN DE CONTROVERSIAS DURANTE EL PROCEDIMIENTO DE SELECCIÓN

#### 2.1. RECURSO DE APELACIÓN

A través del recurso de apelación se pueden impugnar los actos dictados durante el desarrollo del procedimiento de selección hasta antes del perfeccionamiento del contrato.

El recurso de apelación se presenta ante la Entidad convocante, y es conocido y resuelto por su Titular, cuando el valor estimado sea igual o menor a cincuenta (50) UIT. Cuando el valor estimado sea mayor a dicho monto, el recurso de apelación se presenta ante y es resuelto por el Tribunal de Contrataciones del Estado.

En los procedimientos de selección según relación de ítems, el valor estimado total del procedimiento determina ante quién se presenta el recurso de apelación.

Los actos que declaren la nulidad de oficio, la cancelación del procedimiento de selección y otros actos emitidos por el Titular de la Entidad que afecten la continuidad de este, se impugnan ante el Tribunal de Contrataciones del Estado.

#### Importante

- *Una vez otorgada la buena pro, el órgano encargado de las contrataciones o el comité de selección, según corresponda, está en la obligación de permitir el acceso de los participantes y postores al expediente de contratación, salvo la información calificada como secreta, confidencial o reservada por la normativa de la materia, a más tardar dentro del día siguiente de haberse solicitado por escrito.*  
*Luego de otorgada la buena pro no se da a conocer las ofertas cuyos requisitos de calificación no fueron analizados y revisados por el órgano encargado de las contrataciones o el comité de selección, según corresponda.*
- *A efectos de recoger la información de su interés, los postores pueden valerse de distintos medios, tales como: (i) la lectura y/o toma de apuntes, (ii) la captura y almacenamiento de imágenes, e incluso (iii) pueden solicitar copia de la documentación obrante en el expediente, siendo que, en este último caso, la Entidad deberá entregar dicha documentación en el menor tiempo posible, previo pago por tal concepto.*
- *El recurso de apelación se presenta ante la Mesa de Partes del Tribunal o ante las oficinas desconcentradas del OSCE, o en la Unidad de Trámite Documentario de la Entidad, según corresponda.*

#### 2.2. PLAZOS DE INTERPOSICIÓN DEL RECURSO DE APELACIÓN

La apelación contra el otorgamiento de la buena pro o contra los actos dictados con anterioridad a ella se interpone dentro de los cinco (5) días hábiles siguientes de haberse notificado el otorgamiento de la buena pro.

La apelación contra los actos dictados con posterioridad al otorgamiento de la buena pro, contra la declaración de nulidad, cancelación y declaratoria de desierto del procedimiento, se interpone dentro de los cinco (5) días hábiles siguientes de haberse tomado conocimiento del acto que se desea impugnar.



### CAPÍTULO III DEL CONTRATO

#### 3.1. PERFECCIONAMIENTO DEL CONTRATO

Los plazos y el procedimiento para perfeccionar el contrato se realiza conforme a lo indicado en el artículo 141 del Reglamento.

El contrato se perfecciona con la suscripción del documento que lo contiene, salvo en los contratos cuyo monto del valor estimado no supere los doscientos mil Soles (S/ 200,000.00), en los que se puede perfeccionar con la recepción de la orden de compra, conforme a lo previsto en la sección específica de las bases.

En el caso de procedimientos de selección por relación de ítems, se puede perfeccionar el contrato con la suscripción del documento o con la recepción de una orden de compra, cuando el valor estimado del ítem corresponda al parámetro establecido en el párrafo anterior.

##### Importante

*El órgano encargado de las contrataciones o el comité de selección, según corresponda, debe consignar en la sección específica de las bases la forma en que se perfeccionará el contrato, sea con la suscripción del contrato o la recepción de la orden de compra. En caso la Entidad perfeccione el contrato con la recepción de la orden de compra no debe incluir la proforma del contrato establecida en el Capítulo V de la sección específica de las bases.*

Para perfeccionar el contrato, el postor ganador de la buena pro debe presentar los documentos señalados en el artículo 139 del Reglamento y los previstos en la sección específica de las bases.

#### 3.2. GARANTÍAS

Las garantías que deben otorgar los postores y/o contratistas, según corresponda, son las de fiel cumplimiento del contrato y por los adelantos.

##### 3.2.1. GARANTÍA DE FIEL CUMPLIMIENTO

Como requisito indispensable para perfeccionar el contrato, el postor ganador debe entregar a la Entidad la garantía de fiel cumplimiento del mismo por una suma equivalente al diez por ciento (10%) del monto del contrato original. Esta se mantiene vigente hasta la conformidad de la recepción de la prestación a cargo del contratista.

##### 3.2.2. GARANTÍA DE FIEL CUMPLIMIENTO POR PRESTACIONES ACCESORIAS

En las contrataciones que conllevan la ejecución de prestaciones accesorias, tales como mantenimiento, reparación o actividades afines, se otorga una garantía adicional por una suma equivalente al diez por ciento (10%) del monto del contrato de la prestación accesorias, la misma que debe ser renovada periódicamente hasta el cumplimiento total de las obligaciones garantizadas.

##### Importante

*En los contratos cuyos montos sean iguales o menores a doscientos mil Soles (S/ 200,000.00), no corresponde presentar garantía de fiel cumplimiento de contrato ni garantía de fiel cumplimiento por prestaciones accesorias. Dicha excepción también aplica a los contratos derivados de procedimientos de selección por relación de ítems, cuando el monto del ítem adjudicado o la sumatoria de los montos de los ítems adjudicados no superen el monto señalado anteriormente, conforme a lo dispuesto en el literal a) del artículo 152 del Reglamento.*



### 3.2.3. GARANTÍA POR ADELANTO

En caso se haya previsto en la sección específica de las bases la entrega de adelantos, el contratista debe presentar una garantía emitida por idéntico monto conforme a lo estipulado en el artículo 153 del Reglamento.

### 3.3. REQUISITOS DE LAS GARANTÍAS

Las garantías que se presenten deben ser incondicionales, solidarias, irrevocables y de realización automática en el país, al solo requerimiento de la Entidad. Asimismo, deben ser emitidas por empresas que se encuentren bajo la supervisión directa de la Superintendencia de Banca, Seguros y Administradoras Privadas de Fondos de Pensiones y que cuenten con clasificación de riesgo B o superior. Asimismo, deben estar autorizadas para emitir garantías; o estar consideradas en la última lista de bancos extranjeros de primera categoría que periódicamente publica el Banco Central de Reserva del Perú.

#### Importante

*Corresponde a la Entidad verificar que las garantías presentadas por el postor ganador de la buena pro y/o contratista cumplan con los requisitos y condiciones necesarios para su aceptación y eventual ejecución, sin perjuicio de la determinación de las responsabilidades funcionales que correspondan.*

#### Advertencia

*Los funcionarios de las Entidades no deben aceptar garantías emitidas bajo condiciones distintas a las establecidas en el presente numeral, debiendo tener en cuenta lo siguiente:*

*1. La clasificadora de riesgo que asigna la clasificación a la empresa que emite la garantía debe encontrarse listada en el portal web de la SBS (<http://www.sbs.gob.pe/sistema-financiero/clasificadoras-de-riesgo>).*

*2. Se debe identificar en la página web de la clasificadora de riesgo respectiva, cuál es la clasificación vigente de la empresa que emite la garantía, considerando la vigencia a la fecha de emisión de la garantía.*

*3. Para fines de lo establecido en el artículo 148 del Reglamento, la clasificación de riesgo B, incluye las clasificaciones B+ y B.*

*4. Si la empresa que otorga la garantía cuenta con más de una clasificación de riesgo emitida por distintas empresas listadas en el portal web de la SBS, bastará que en una de ellas cumpla con la clasificación mínima establecida en el Reglamento.*

*En caso exista alguna duda sobre la clasificación de riesgo asignada a la empresa emisora de la garantía, se deberá consultar a la clasificadora de riesgos respectiva.*

*De otro lado, además de cumplir con el requisito referido a la clasificación de riesgo, a efectos de verificar si la empresa emisora se encuentra autorizada por la SBS para emitir garantías, debe revisarse el portal web de dicha Entidad (<http://www.sbs.gob.pe/sistema-financiero/relacion-de-empresas-que-se-encuentran-autorizadas-a-emitar-cartas-fianza>).*

*Los funcionarios competentes deben verificar la autenticidad de la garantía a través de los mecanismos establecidos (consulta web, teléfono u otros) por la empresa emisora.*

### 3.4. EJECUCIÓN DE GARANTÍAS

La Entidad puede solicitar la ejecución de las garantías conforme a los supuestos contemplados en el artículo 155 del Reglamento.



### 3.5. ADELANTOS

La Entidad puede entregar adelantos directos al contratista, los que en ningún caso exceden en conjunto del treinta por ciento (30%) del monto del contrato original, siempre que ello haya sido previsto en la sección específica de las bases.

### 3.6. PENALIDADES

#### 3.6.1. PENALIDAD POR MORA EN LA EJECUCIÓN DE LA PRESTACIÓN

En caso de retraso injustificado del contratista en la ejecución de las prestaciones objeto del contrato, la Entidad le aplica automáticamente una penalidad por mora por cada día de atraso, de conformidad con el artículo 162 del Reglamento.

#### 3.6.2. OTRAS PENALIDADES

La Entidad puede establecer penalidades distintas a la mencionada en el numeral precedente, según lo previsto en el artículo 163 del Reglamento y lo indicado en la sección específica de las bases.

Estos dos tipos de penalidades se calculan en forma independiente y pueden alcanzar cada una un monto máximo equivalente al diez por ciento (10%) del monto del contrato vigente, o de ser el caso, del ítem que debió ejecutarse.

### 3.7. INCUMPLIMIENTO DEL CONTRATO

Las causales para la resolución del contrato, serán aplicadas de conformidad con el artículo 36 de la Ley y 164 del Reglamento.

### 3.8. PAGOS

El pago se realiza después de ejecutada la respectiva prestación, pudiendo contemplarse pagos a cuenta, según la forma establecida en la sección específica de las bases o en el contrato.

La Entidad paga las contraprestaciones pactadas a favor del contratista dentro de los diez (10) días calendario siguientes de otorgada la conformidad de los bienes, siempre que se verifiquen las condiciones establecidas en el contrato para ello, bajo responsabilidad del funcionario competente.

La conformidad se emite en un plazo máximo de siete (7) días de producida la recepción salvo que se requiera efectuar pruebas que permitan verificar el cumplimiento de la obligación, en cuyo caso la conformidad se emite en un plazo máximo de quince (15) días, bajo responsabilidad del funcionario que debe emitir la conformidad.

En el caso que se haya suscrito contrato con un consorcio, el pago se realizará de acuerdo a lo que se indique en el contrato de consorcio.

#### **Advertencia**

*En caso de retraso en los pagos a cuenta o pago final por parte de la Entidad, salvo que se deba a caso fortuito o fuerza mayor, esta reconoce al contratista los intereses legales correspondientes, de conformidad con el artículo 39 de la Ley y 171 del Reglamento, debiendo repetir contra los responsables de la demora injustificada.*

### 3.9. DISPOSICIONES FINALES

Todos los demás aspectos del presente procedimiento no contemplados en las bases se regirán supletoriamente por la Ley y su Reglamento, así como por las disposiciones legales vigentes.





## **SECCIÓN ESPECÍFICA**

### **CONDICIONES ESPECIALES DEL PROCEDIMIENTO DE SELECCIÓN**

(EN ESTA SECCIÓN LA ENTIDAD DEBERÁ COMPLETAR LA INFORMACIÓN EXIGIDA, DE ACUERDO A LAS INSTRUCCIONES INDICADAS)



## CAPÍTULO I GENERALIDADES

### 1.1. ENTIDAD CONVOCANTE

Nombre : GOBIERNO REGIONAL DE PUNO  
RUC N° : 20406325815  
Domicilio legal : JR. DEUSTUA N° 356  
Teléfono: : 051-356639  
Correo electrónico: : procedimientos@regionpuno.gob.pe

### 1.2. OBJETO DE LA CONVOCATORIA

El presente procedimiento de selección tiene por objeto la **ADQUISICION DE PUENTE PEATONAL EN ESTRUCTURA METALICA CON PLACA COLABORANTE INCLUYE ACCESORIOS E INSTALACIONES SEGÚN ESPECIFICACIONES TECNICAS PARA LA META MEJORAMIENTO DEL SERVICIO DE EDUCACION INICIAL EN LA I.E.I. N°326 SAN ISIDRO, DISTRITO DE JULIACA -SAN ROMAN -PUNO.**

ITEM	DESCRIPCION DEL BIEN	UNIDAD	CANTIDAD
1	PUENTE PEATONAL EN ESTRUCTURA METALICA CON PLACA COLABORANTE INCLUYE ACCESORIOS E INSTALACIONES SEGÚN ESPECIFICACIONES TECNICAS	UND	1.00

### 1.3. EXPEDIENTE DE CONTRATACIÓN

El expediente de contratación fue aprobado mediante FORMATO N°02 registro 397-2023-ORA de fecha 27 de Julio del 2023.

### 1.4. FUENTE DE FINANCIAMIENTO

RECURSOS DETERMINADOS

#### Importante

*La fuente de financiamiento debe corresponder a aquella prevista en la Ley de Equilibrio Financiero del Presupuesto del Sector Público del año fiscal en el cual se convoca el procedimiento de selección.*

### 1.5. SISTEMA DE CONTRATACIÓN

El presente procedimiento se rige por el sistema de **SUMA ALZADA**, de acuerdo con lo establecido en el expediente de contratación respectivo.

### 1.6. MODALIDAD DE EJECUCIÓN

NO CORRESPONDE

### 1.7. DISTRIBUCIÓN DE LA BUENA PRO

NO APLICA

### 1.8. ALCANCES DEL REQUERIMIENTO

El alcance de la prestación está definido en el Capítulo III de la presente sección de las bases.



### 1.9. PLAZO DE ENTREGA

Los bienes materia de la presente convocatoria se entregarán en el plazo de VEINTE (20) DIAS CALENDARIOS, contados a partir del día siguiente de la firma del contrato y la INSTALACION será realizado en un plazo de QUINCE (15) DIAS CALENDARIOS contados a partir del internamiento del bien, en concordancia con lo establecido en el expediente de contratación.

### 1.10. COSTO DE REPRODUCCIÓN Y ENTREGA DE BASES

Los participantes registrados tienen el derecho de solicitar un ejemplar de las bases, para cuyo efecto deben cancelar S/ 5.00 (Cinco con 00/100 soles) en la oficina de caja de la Entidad GOBIERNO REGIONAL PUNO ubicado en JR. DEUSTUA N° 356 – CERCADO – PUNO.

#### Importante

*El costo de entrega de un ejemplar de las bases no puede exceder el costo de su reproducción.*

### 1.11. BASE LEGAL

- Ley N° 31638, Ley de Presupuesto del Sector Público para el año fiscal 2023.
- Ley N° 31639, Ley de Equilibrio Financiero del Presupuesto sector público para el año fiscal 2023.
- Ley N° 31640, Ley de Endeudamiento del sector público para el año fiscal 2023.
- Ley N° 30225, Ley de Contrataciones del Estado y modificatorias.
- Decreto Supremo N° 082-2019-EF, Texto Único Ordenado de la Ley N° 30225.
- Decreto Supremo N° 344-2018-EF, que aprueba el Reglamento de la Ley N° 30225 y modificatorias.
- Decreto Supremo N° 162-2021-EF Directivas del OSCE.
- Ley N° 27806, Ley de Transparencia y de Acceso a la Información Pública.
- Decreto Supremo N° 008-2008-TR, Reglamento de la Ley MYPE.
- Decreto Supremo N° 304-2012-EF, TUO de la Ley General del Sistema Nacional del Presupuesto.
- Decreto Supremo N° 013-2013-PRODUCE - Texto Único Ordenado de la Ley de Impulso al Desarrollo Productivo y al Crecimiento Empresarial.
- Decreto Supremo N° 006-2017-JUS, TUO de la Ley N° 27444 – Ley del Procedimiento Administrativo General.
- Código Civil.

Las referidas normas incluyen sus respectivas modificaciones, de ser el caso.



## CAPÍTULO II DEL PROCEDIMIENTO DE SELECCIÓN

### 2.1. CALENDARIO DEL PROCEDIMIENTO DE SELECCIÓN

Según el cronograma de la ficha de selección de la convocatoria publicada en el SEACE.

#### Importante

*De conformidad con la vigesimosegunda Disposición Complementaria Final del Reglamento, en caso la Entidad (Ministerios y sus organismos públicos, programas o proyectos adscritos) haya difundido el requerimiento a través del SEACE siguiendo el procedimiento establecido en dicha disposición, no procede formular consultas u observaciones al requerimiento.*

### 2.2. CONTENIDO DE LAS OFERTAS

La oferta contendrá, además de un índice de documentos<sup>2</sup>, la siguiente documentación:

#### 2.2.1. Documentación de presentación obligatoria

##### 2.2.1.1. Documentos para la admisión de la oferta

- Declaración jurada de datos del postor. **(Anexo N° 1)**
- Documento que acredite la representación de quien suscribe la oferta.

En caso de persona jurídica, copia del certificado de vigencia de poder del representante legal, apoderado o mandatario designado para tal efecto.

En caso de persona natural, copia del documento nacional de identidad o documento análogo, o del certificado de vigencia de poder otorgado por persona natural, del apoderado o mandatario, según corresponda.

En el caso de consorcios, este documento debe ser presentado por cada uno de los integrantes del consorcio que suscriba la promesa de consorcio, según corresponda.

#### Advertencia

*De acuerdo con el artículo 4 del Decreto Legislativo N° 1246, las Entidades están prohibidas de exigir a los administrados o usuarios la información que puedan obtener directamente mediante la interoperabilidad a que se refieren los artículos 2 y 3 de dicho Decreto Legislativo. En esa medida, si la Entidad es usuaria de la Plataforma de Interoperabilidad del Estado – PIDE<sup>3</sup> y siempre que el servicio web se encuentre activo en el Catálogo de Servicios de dicha plataforma, no corresponderá exigir el certificado de vigencia de poder y/o documento nacional de identidad.*

- Declaración jurada de acuerdo con el literal b) del artículo 52 del Reglamento. **(Anexo N° 2)**
- Declaración jurada de cumplimiento de las Especificaciones Técnicas contenidas en el numeral 3.1 del Capítulo III de la presente sección. **(Anexo N° 3)**
- Declaración jurada de plazo de entrega. **(Anexo N° 4)<sup>4</sup>**

<sup>2</sup> La omisión del índice no determina la no admisión de la oferta.

<sup>3</sup> Para mayor información de las Entidades usuarias y del Catálogo de Servicios de la Plataforma de Interoperabilidad del Estado – PIDE ingresar al siguiente enlace <https://www.gobiernodigital.gob.pe/interoperabilidad/>

<sup>4</sup> En caso de considerar como factor de evaluación la mejora del plazo de entrega, el plazo ofertado en dicho anexo servirá también para acreditar este factor.



- f) Promesa de consorcio con firmas legalizadas, de ser el caso, en la que se consigne los integrantes, el representante común, el domicilio común y las obligaciones a las que se compromete cada uno de los integrantes del consorcio así como el porcentaje equivalente a dichas obligaciones. (**Anexo N° 5**)
- g) El precio de la oferta en SOLES. Adjuntar obligatoriamente el **Anexo N° 6**.

El precio total de la oferta y los subtotales que lo componen son expresados con dos (2) decimales. Los precios unitarios pueden ser expresados con más de dos (2) decimales.

#### Importante

*El órgano encargado de las contrataciones o el comité de selección según corresponda, verifica la presentación de los documentos requeridos. De no cumplir con lo requerido, la oferta se considera no admitida.*

#### 2.2.1.2. Documentos para acreditar los requisitos de calificación

Incorporar en la oferta los documentos que acreditan los “**Requisitos de Calificación**” que se detallan en el numeral 3.2 del Capítulo III de la presente sección de las bases.

#### 2.2.2. Documentación de presentación facultativa:

- a) En el caso de microempresas y pequeñas empresas integradas por personas con discapacidad, o en el caso de consorcios conformados en su totalidad por estas empresas, deben presentar la constancia o certificado con el cual acredite su inscripción en el Registro de Empresas Promocionales para Personas con Discapacidad<sup>5</sup>.
- b) Solicitud de bonificación del cinco por ciento (5%) por tener la condición de micro y pequeña empresa (**Anexo N° 10**).

#### Advertencia

*El órgano encargado de las contrataciones o el comité de selección, según corresponda, no podrá exigir al postor la presentación de documentos que no hayan sido indicados en los acápites “Documentos para la admisión de la oferta”, “Requisitos de calificación” y “Factores de evaluación”.*

### 2.3. PRESENTACIÓN DEL RECURSO DE APELACIÓN

“El recurso de apelación se presenta ante la Unidad de Trámite Documentario de la Entidad.

En caso el participante o postor opte por presentar recurso de apelación y por otorgar la garantía mediante depósito en cuenta bancaria, se debe realizar el abono en:

N ° de Cuenta : 00-701-102118  
Banco : BANCO DE LA NACION  
N° CCI<sup>6</sup> : 018-701-000701102118-30

### 2.4. REQUISITOS PARA PERFECCIONAR EL CONTRATO

El postor ganador de la buena pro debe presentar los siguientes documentos para perfeccionar el contrato:

<sup>5</sup> Dicho documento se tendrá en consideración en caso de empate, conforme a lo previsto en el artículo 91 del Reglamento.

<sup>6</sup> En caso de transferencia interbancaria.



- a) Garantía de fiel cumplimiento del contrato
- b) Garantía de fiel cumplimiento por prestaciones accesorias, de ser el caso.
- c) Contrato de consorcio con firmas legalizadas ante Notario de cada uno de los integrantes, de ser el caso.
- d) Código de cuenta interbancaria (CCI) o, en el caso de proveedores no domiciliados, el número de su cuenta bancaria y la entidad bancaria en el exterior.
- e) Copia de la vigencia del poder del representante legal de la empresa que acredite que cuenta con facultades para perfeccionar el contrato, cuando corresponda.
- f) Copia de DNI del postor en caso de persona natural, o de su representante legal en caso de persona jurídica.

#### Advertencia

*De acuerdo con el artículo 4 del Decreto Legislativo N° 1246, las Entidades están prohibidas de exigir a los administrados o usuarios la información que puedan obtener directamente mediante la interoperabilidad a que se refieren los artículos 2 y 3 de dicho Decreto Legislativo. En esa medida, si la Entidad es usuaria de la Plataforma de Interoperabilidad del Estado – PIDE<sup>7</sup> y siempre que el servicio web se encuentre activo en el Catálogo de Servicios de dicha plataforma, no corresponderá exigir los documentos previstos en los literales e) y f).*

- g) Domicilio para efectos de la notificación durante la ejecución del contrato.
- h) Autorización de notificación de la decisión de la Entidad sobre la solicitud de ampliación de plazo mediante medios electrónicos de comunicación <sup>8</sup> (**Anexo N° 11**).
- i) Detalle de los precios unitarios del precio ofertado<sup>9</sup>.
- j) Detalle del precio de la oferta de cada uno de los bienes que conforman el paquete<sup>10</sup>.

#### Importante

- *En caso que el postor ganador de la buena pro sea un consorcio, las garantías que presente este para el perfeccionamiento del contrato, así como durante la ejecución contractual, de ser el caso, además de cumplir con las condiciones establecidas en el artículo 33 de la Ley y en el artículo 148 del Reglamento, deben consignar expresamente el nombre completo o la denominación o razón social de los integrantes del consorcio, en calidad de garantizados, de lo contrario no podrán ser aceptadas por las Entidades. No se cumple el requisito antes indicado si se consigna únicamente la denominación del consorcio, conforme lo dispuesto en la Directiva “Participación de Proveedores en Consorcio en las Contrataciones del Estado”.*
- *En los contratos cuyos montos sean iguales o menores a doscientos mil Soles (S/200,000.00), no corresponde presentar garantía de fiel cumplimiento de contrato ni garantía de fiel cumplimiento por prestaciones accesorias. Dicha excepción también aplica a los contratos derivados de procedimientos de selección por relación de ítems, cuando el monto del ítem adjudicado o la sumatoria de los montos de los ítems adjudicados no supere el monto señalado anteriormente, conforme a lo dispuesto en el literal a) del artículo 152 del Reglamento.*

#### Importante

- *Corresponde a la Entidad verificar que las garantías presentadas por el postor ganador de la buena pro cumplan con los requisitos y condiciones necesarios para su aceptación y eventual ejecución, sin perjuicio de la determinación de las responsabilidades funcionales que correspondan.*
- *De conformidad con el Reglamento Consular del Perú aprobado mediante Decreto Supremo N° 076-2005-RE para que los documentos públicos y privados extendidos en el exterior tengan validez en el Perú, deben estar legalizados por los funcionarios consulares peruanos*

<sup>7</sup> Para mayor información de las Entidades usuarias y del Catálogo de Servicios de la Plataforma de Interoperabilidad del Estado – PIDE ingresar al siguiente enlace <https://www.gobiernodigital.gob.pe/interoperabilidad/>

<sup>8</sup> En tanto se implemente la funcionalidad en el SEACE, de conformidad con la Primera Disposición Complementaria Transitoria del Decreto Supremo N° 234-2022-EF.

<sup>9</sup> Incluir solo en caso de la contratación bajo el sistema a suma alzada.

<sup>10</sup> Incluir solo en caso de contrataciones por paquete.



*y refrendados por el Ministerio de Relaciones Exteriores del Perú, salvo que se trate de documentos públicos emitidos en países que formen parte del Convenio de la Apostilla, en cuyo caso bastará con que estos cuenten con la Apostilla de la Haya<sup>11</sup>.*

- *La Entidad no puede exigir documentación o información adicional a la consignada en el presente numeral para el perfeccionamiento del contrato.*

## 2.5. PERFECCIONAMIENTO DEL CONTRATO

El contrato se perfecciona con la suscripción del documento que lo contiene. Para dicho efecto el postor ganador de la buena pro, dentro del plazo previsto en el artículo 141 del Reglamento, debe presentar la documentación requerida en MESA DE PARTES DE LA OFICINA DE ABASTECIMIENTOS Y SERVICIOS AUXILIARES DEL GOBIERNO REGIONAL DE PUNO, ubicado en el Jr. Deústua N° 356-CERCADO-PUNO CUARTO PISO.

## 2.6. FORMA DE PAGO

La Entidad realizará el pago de la contraprestación pactada a favor del contratista en pagos parciales:

- Primer pago a la entrega del bien 60%
- Segundo pago a la culminación de la instalación 40%

Para efectos del pago de las contraprestaciones ejecutadas por el contratista, la Entidad debe contar con la siguiente documentación:

### **Primer pago al 60%:**

- Informe técnico del proveedor de las actividades realizadas según las partidas encargadas para su ejecución y estos deben ser aprobados con un informe por el residente de obra.
- Comprobante de pago.
- Guía de remisión.

### **Segundo pago al 40%:**

- El proveedor deberá presentar su solicitud de pago una vez terminada la instalación del puente peatonal, para que los responsables de obra den su conformidad respectiva.
- Informe del funcionario responsable, residente y supervisor de obra, emitiendo la conformidad de la prestación efectuada.
- Comprobante de pago.
- Y otros necesarios que solicite el área usuaria.

Dicha documentación se debe presentar en mesa de partes de la Oficina de Abastecimientos y Servicios Auxiliares de la Entidad, sito en Jirón Deústua N° 356 - Puno cuarto piso.

<sup>11</sup> Según lo previsto en la Opinión N° 009-2016/DTN.





### CAPÍTULO III REQUERIMIENTO

#### Importante

*De conformidad con el numeral 29.8 del artículo 29 del Reglamento, el área usuaria es responsable de la adecuada formulación del requerimiento, debiendo asegurar la calidad técnica y reducir la necesidad de su reformulación por errores o deficiencias técnicas que repercutan en el proceso de contratación.*

#### 3.1. ESPECIFICACIONES TÉCNICAS



GOBIERNO  
Regional Puno

Gerencia Regional de  
Infraestructura

Sub Gerencia de Ejecución  
de Proyectos

"Año de la Unidad, Paz y el Desarrollo"

#### PROYECTO

"MEJORAMIENTO DEL SERVICIO DE EDUCACIÓN INICIAL EN LA IEI N° 326 SAN ISIDRO DEL DISTRITO DE JULIACA - PROVINCIA DE SAN ROMÁN - DEPARTAMENTO DE PUNO"

#### ESPECIFICACIONES TECNICAS

##### 1.- PROYECTO DE INVERSIÓN PÚBLICA

Obra : "MEJORAMIENTO DEL SERVICIO DE EDUCACIÓN INICIAL EN LA IEI N° 326 SAN ISIDRO DEL DISTRITO DE JULIACA - PROVINCIA DE SAN ROMÁN - DEPARTAMENTO DE PUNO"  
Nemónico : 088  
Clasif. Gasto : 2.6.2.2.2.4  
Fuente de financiamiento: Recursos determinado

##### 2.- DENOMINACIÓN DE LA CONTRATACIÓN.

PUENTE PEATONAL EN ESTRUCTURA METÁLICA CON PLACA COLABORANTE SEGÚN PLANOS Y ESPECIFICACIONES TÉCNICAS (INCLUYE ACCESORIOS E INSTALACION A TODO COSTO).

##### 3.- ANTECEDENTE.

La entidad regional viene ejecutando proyectos de inversión con la finalidad de mejorar la infraestructura educativa, a fin de que los educandos cuenten con un local moderno, seguro con las condiciones mínimas de salubridad y seguridad del proyecto "MEJORAMIENTO DEL SERVICIO DE EDUCACIÓN INICIAL EN LA IEI N° 326 SAN ISIDRO DEL DISTRITO DE JULIACA - PROVINCIA DE SAN ROMÁN - DEPARTAMENTO DE PUNO"

Requerimiento acorde a la asignación presupuestal.

##### 4.- OBJETIVO DE LA CONTRATACION.

Contratar la adquisición del PUENTE PEATONAL EN ESTRUCTURA METÁLICA CON PLACA COLABORANTE SEGÚN PLANOS Y ESPECIFICACIONES TÉCNICAS (INCLUYE ACCESORIOS E INSTALACION A TODO COSTO), con el objetivo de realizar las actividades de suministro e instalación de puente peatonal de la obra a ejecutarse, que permitirá la mejora de la calidad de vida y el desarrollo de las actividades educativas del estudiante dentro del aula.

##### 5.- FINALIDAD PÚBLICA

El presente procedimiento busca satisfacer la necesidad de contratar el PUENTE PEATONAL EN ESTRUCTURA METÁLICA CON PLACA COLABORANTE SEGÚN PLANOS Y ESPECIFICACIONES TÉCNICAS (INCLUYE ACCESORIOS E INSTALACION A TODO COSTO), con el fin de realizar las actividades de Instalación de puente peatonal y así mismo cumplir con las metas del proyecto.

##### 6- DESCRIPCIÓN DEL BIEN.

Estando sujeto al requerimiento del área usuaria, las cantidades son las siguientes.







GOBIERNO  
REGIONAL PUNO

Gerencia Regional de  
Infraestructura

Sub Gerencia de Ejecución  
de Proyectos

"Año de la Unidad, Paz y el Desarrollo"

ÍTEM	DESCRIPCIÓN DEL BIEN	UNIDAD	CANTIDAD
1	PUENTE PEATONAL EN ESTRUCTURA METÁLICA CON PLACA COLABORANTE SEGÚN PLANOS Y ESPECIFICACIONES TÉCNICAS (INCLUYE ACCESORIOS E INSTALACION A TODO COSTO)	UND	1.00

#### 7.- CARACTERÍSTICAS TÉCNICAS DEL BIEN:

La contratación del bien comprende la fabricación, Transporte, Montaje, fijación y pintado de estructuras metálicas que componen el puente peatonal (A TODO COSTO), para ello el Contratista deberá proveer toda la mano de obra, Materiales, Herramientas, equipos, ensayos y demás accesorios necesarios de acuerdo a las especificaciones técnicas solicitadas.

La estructura del PUENTE PEATONAL consta de una luz de 14.95 m de largo y 3.55m de alto, apoyado en vigas de concreto, la estructura metálica cuenta con columnas, vigas y viguetas arriostradas con ángulos de inclinación establecidos en los planos de detalle.

Los elementos estructurales que componen el puente serán de acero, teniendo como base la placa colaborante que se ubicará en la parte superior e inferior sobre los perfiles metálicos horizontales y servirán para comunicar los bloques A y C del segundo y tercer nivel del Proyecto en mención.

Los aceros de los perfiles metálicos a emplear en la construcción de dicha estructura deben de ser resistentes y garantizados por el productor en los valores mínimos de las propiedades mecánicas.

Los materiales que componen deberán cumplir con las normas correspondientes, la verificación se realizará mediante certificado de calidad del fabricante.

- El proveedor deberá presentar su carta de garantía por un (1) año del Bien.
- Personal profesional
- Especialista en seguridad (01 ingeniero civil y/o ambiental), con un año de experiencia como seguridad.

#### A) PERFIL PERSONAL A REQUIRIR

Soldador homologado.

02 soldadores homologados que cuentan con certificados del soldadores 2G homologados y que Tenga 2 años de experiencia de soldadura dec estructura metalica en general.

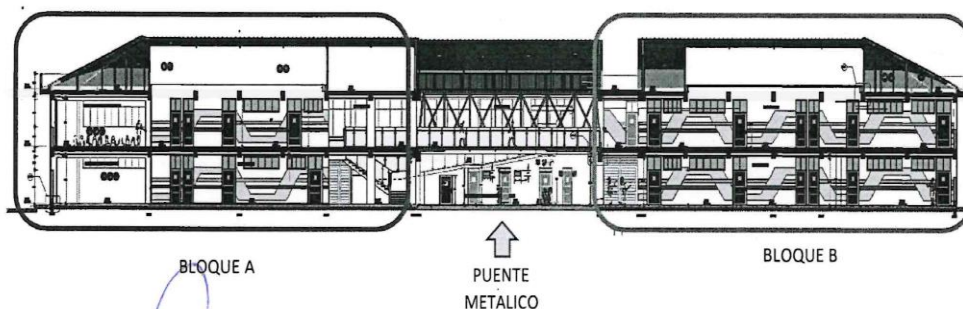

GOBIERNO REGIONAL PUNO  
ING. ROBERTO EUSEBIO PINTO DIAZ  
RESIDENTE DE OBRA  
CIP. 247793



GOBIERNO REGIONAL PUNO  
Ing. Esteban Ponce Pareda  
Reg. CIP. 12536 - C  
SUPERVISOR DE OBRA



GOBIERNO  
Regional Puno

Gerencia Regional de  
Infraestructura

Sub Gerencia de Ejecución  
de Proyectos

"Año de la Unidad, Paz y el Desarrollo"

**B) COMPONENTES DE LA ESTRUCTURA METALICA (PUENTE PEATONAL):**

1. PERFILES HSS 4"x4" Y 3"x3" E=6MM (Principales y secundarias)
2. PLACA COLABORANTE
3. CONECTORES DE CORTE
4. REMATES
5. CONEXION ENTRE VIGA PUENTE

**6. REFUERZO POR TEMPERATURA**

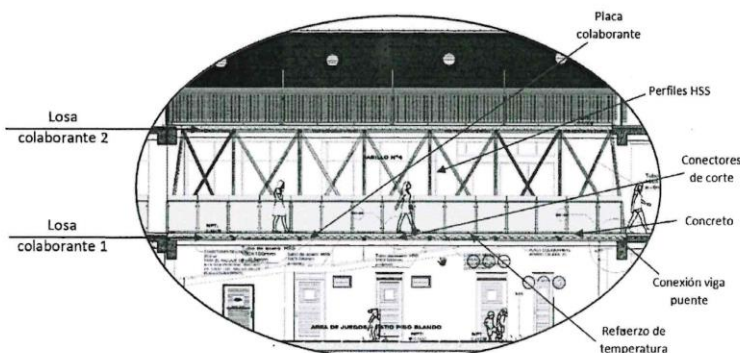

**1) PERFILES HSS (4"x4" Y 3"x3" E= 6MM)**

Los perfiles forman parte de la categoría de perfiles de acero estructural, y se considera el más ligero dentro de su categoría debido a que es un material hueco y se componen por un tubo cuadrado que centra su fortaleza al distribuir el peso a lo largo de sus cuatro paredes, dichos perfiles HSS (secciones estructurales huecas) serán de forma cuadrada de (4"x4" y 3"x3" según medidas indicadas en los planos).

El perfil HSS estará fabricado con acero de grado A-500B y A-500C bajo laminación en frío, dicho perfil se emplea atornillado o soldado para el proceso de ensamblado y está sujeta a las normas de calidad exigida.

**Arriostramiento:** Elementos conformados por perfiles angulares conectados entre si mediante 04 pernos de ¾" a través de una plancha LAC ASTM A 36 de ¾" 9.30x0.40.

**o ESTRUCTURA PRINCIPAL (PERFIL HSS 4"x4 E=6MM)**

Estos perfiles de acero se utilizarán como elementos estructurales principales del puente metálico y estarán compuestos por dos ejes estructurales de manera longitudinal (eje derecho e izquierdo), dichos ejes estructurales estarán integrados mediante columnas, vigas y vigas arriostradas, con un ángulo de inclinación y dimensiones según plano).

**Dimensiones:**

GOBIERNO REGIONAL PUNO  
ING. RENZO E. EUSON PINTO DIAZ  
RESIDENTE DE OBRA  
CIP. 247793



GOBIERNO REGIONAL PUNO  
ING. ESTEBAN PAUCAR PAVEA  
SUPERVISOR DE OBRA



Gobierno  
Regional Puno

Gerencia Regional de  
Infraestructura

Sub Gerencia de Ejecución  
de Proyectos

"Año de la Unidad, Paz y el Desarrollo"

- Altura: 3.55m
- Largo: superior =14.01m / inferior =14.95m
- Ancho =2.37 m

Los materiales que se utilizarán para el armado de la estructura metálica principal serán:

- Tubo cuadrado HSS 100 X100 MM e= 6mm /FY= 269MPa (39 KSI) /R. Tracción=310 MPa (45 KSI)
- Plancha de acero A36 1/4"x1200mm x2400mm
- Thinner
- Electrodo
- Lijado
- Pintura Esmalte
- Base anticorrosiva

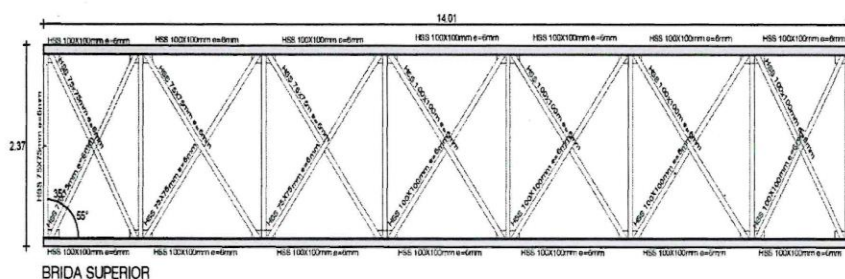

BRIDA SUPERIOR

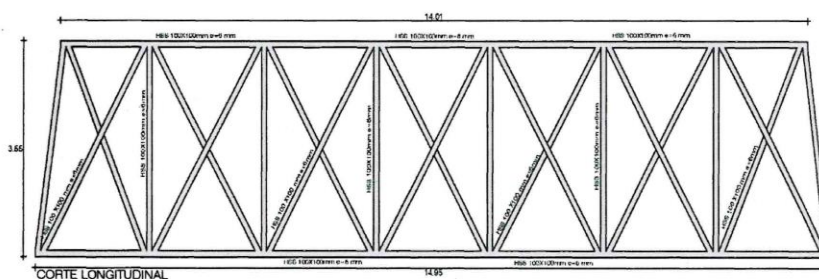

CORTE LONGITUDINAL

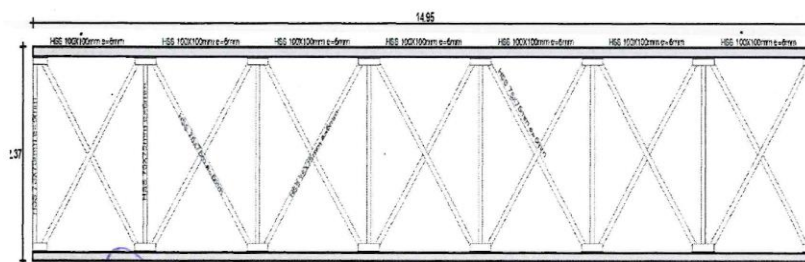

BRIDA INFERIOR



GOBIERNO REGIONAL PUNO  
ING. ROYALDO GUSMAN PINTO DIAZ  
RESIDENTE DE OBRA  
CIR. 247793





Gobierno  
Regional Puno

Gerencia Regional de  
Infraestructura

Sub Gerencia de Ejecución  
de Proyectos

"Año de la Unidad, Paz y el Desarrollo"

○ ESTRUCTURA SECUNDARIA (PERFIL HSS 3"X3" E=6MM)

Estos perfiles de acero HSS se utilizarán como elementos estructurales secundarios del puente metálico, y estarán compuestos por vigas dispuestos en la brida superior e inferior de la estructura metálica.

BRIDA INFERIOR

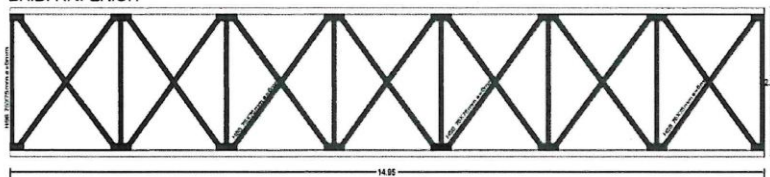

BRIDA SUPERIOR

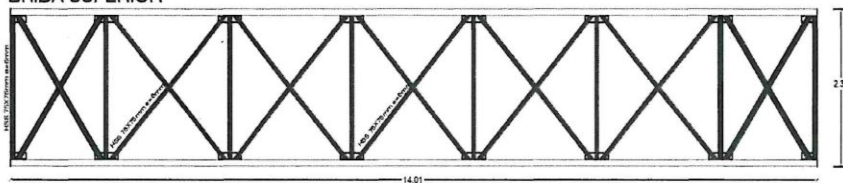

Los materiales que se utilizarán para el armado de la estructura metálica secundaria serán:

- Tubo cuadrado HSS 75X75MM e= 6mm /FY= 269MPa ( 39 KSI) /R. Tracción=310 MPa ( 45 KSI)
- Thinner
- Hilo de alambre solido para soldadura MIG.
- Lija para fierro.
- Gas CO2 para soldadura.
- Pintura esmalte
- Base anticorrosiva.

2) PLACA COLABORANTE:

**DESCRIPCION:** Es un sistema constructivo para losas de entrepiso que se compone de una plancha de acero nervada inferior, apoyada sobre un envigado y que permite recibir el hormigón vertido que completa la losa.

La plancha nervada actúa como encofrado y queda incorporada al conjunto, actuando como parte de la enfierradura de refuerzo a tracción en la cara inferior de la losa. Esta configuración básica se complementa con una malla de refuerzo de acero superior que permite repartir las cargas y absorber los esfuerzos de retracción.

**CARACTERISTICAS:** La plancha colaborante está elaborada de bobinas de acero estructural con protección galvánica pesada G.90 que se somete a un proceso de rolado en frío para obtener la geometría deseada (placa colaborante AD-600 calibre 20). Esta tiene un esfuerzo de 2.1 x106kgf/cm2, cumpliendo con las normas de ASTM A653 y ASTM A611 para grados CyD.

Los calibres utilizados para la formación de las planchas de sistema constructivo es calibre 20 (0.909mm) con una tolerancia máxima de 5% de su espesor.





GOBIERNO  
REGIONAL PUNO

Gerencia Regional de  
Infraestructura

Sub Gerencia de Ejecución  
de Proyectos

"Año de la Unidad, Paz y el Desarrollo"

Se considera como espesor de plancha colaborante el calibre del acero base no incluyendo los espesores de galvanizado o pre pintado.

El proceso de formación de la plancha incluye también un tratamiento en su superficie que le proporciona relieves ubicados en las paredes de los valles, diseñado con el fin de proporcionar adherencia mecánica entre el concreto de la losa y la plancha de acero.

- o Tipo: AD -600
- o Peralte: 60mm
- o Ancho Útil: 900mm
- o Acabado: Galvanizado pesado G90
- o Longitud: A medida Según los planos
- o Que cuente con ensayos certificados.

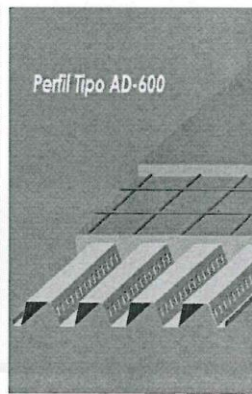
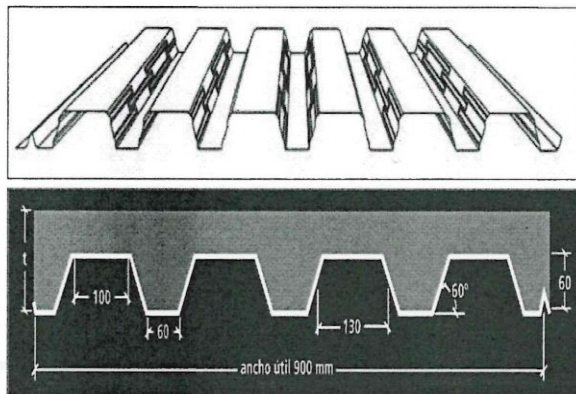
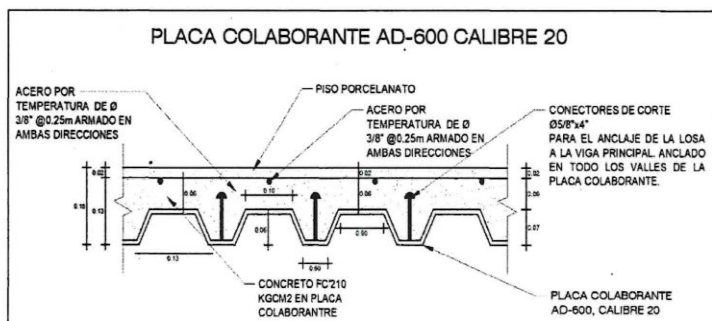

**COLOCACION:** Las planchas se colocarán con los valles de menor dimensión sobre las vigas.

Se empieza colocando la pestaña mayor, de la primera plancha, en el extremo de la viga paralela a la misma para que las demás pestañas calcen sobre las menores.

El apoyo sobre las vigas terminales es de 5cm, los cuales quedan totalmente embebidos en la losa, los cortes de las planchas se podrán hacer con esmeril o cualquier otro método per que no deteriores las planchas.

Se debe de perforar la placa antes de instalar los conectores de corte. Este proceso puede ser realizado mediante brocas o algún sistema de corte mecánico.

GOBIERNO REGIONAL PUNO  
ING. ROBERTO EDSON PINTO DIAZ  
RESIDENTE DE OBRA  
CIP. 247793

GOBIERNO REGIONAL PUNO  
Ing. Estefan Prucur Paya  
CIP. 247793 - CIP. 247793  
SUPERVISOR DE OBRA



GOBIERNO  
REGIONAL PUNO

Gerencia Regional de  
Infraestructura

Sub Gerencia de Ejecución  
de Proyectos

"Año de la Unidad, Paz y el Desarrollo"

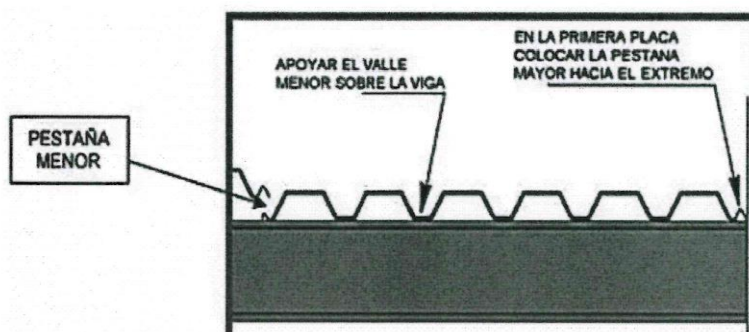

### 3) CONECTORES DE CORTE

Los conectores de corte son elementos de acero de grado 2 con protección galvanizada electroquímica de zinc, que tienen como función primordial tomar los esfuerzos de corte que se generan en la sección compuesta (acero – concreto) controlando y reduciendo las deformaciones.

El conector de corte tiene la forma de perno con cabeza cilíndrica, no posee hilos (roscas) y es soldado a la cara superior de la viga metálica HSS a ciertos intervalos, quedando embebidos dentro de la losa.

Las dimensiones del tipo de conectores de corte son de  $\varnothing 5/8" \times 4"$  y deben de cumplir con la norma AWS D1.1.

**Funciones:** Realizar una unión permanente entre la losa y la viga metálica de apoyo, permitiendo que estos dos elementos trabajen en forma conjunta, contrarrestar los esfuerzos de corte e impedir una separación vertical entre la losa y la viga.

Los conectores de corte al formar una sección compuesta darán como resultado una mayor área resistente a la compresión, permitiendo que se pueda disminuir el peralte de la viga metálica y por lo tanto reducir el corte del sistema.

**Instalación:** Instalada la placa colaborante se realiza el colocado de los conectores de corte en las vigas metálicas principales y secundarias en cada valle con una separación de 30 a 35cm (figura a). Los conectores de corte deberán ir soldados directamente sobre las vigas metálicas, a través de perforaciones realizadas en las mismas.

Si la placa colaborante pasa sobre las vigas metálicas se deberá realizar previamente perforación en el valle inferior de la plancha y soldar directamente sobre la viga en todo su perímetro.



Figura a





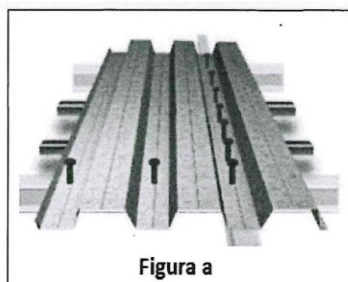
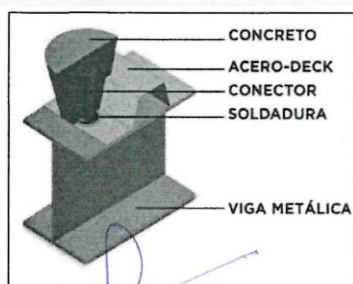

GOBIERNO  
REGIONAL PUNO

Gerencia Regional de  
Infraestructura

Sub Gerencia de Ejecución  
de Proyectos

"Año de la Unidad, Paz y el Desarrollo"

#### 4) REMATES:

Son los elementos de acero utilizados para el anclaje, encofrado, bordeado y sujeción en la instalación de la placa colaborante. Tienen la misma composición que la placa metálica.

TOPES DE BORDE: (tb 150/240 galvanizado)

- o Altura: 4"
- o Pestaña :20mm
- o Base: 5/8"
- o Espesor: 1mm
- o Acabado: Galvanizado
- o Longitud: 2.50 ml

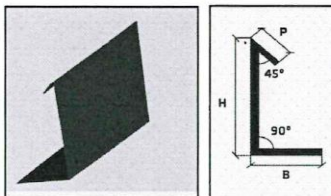

#### CONECTORES DE CIERRE:

- o Altura: 40mm a 75mm
- o Pestaña: 20mm a 40mm
- o Base: 40mm a 55mm
- o Espesor: 1mm
- o Acabado: Galvanizado
- o Longitud 2.50ml

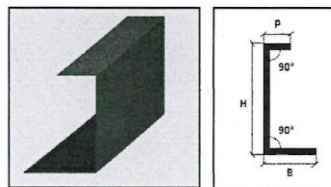

#### 5) CONEXION ENTRE VIGA PUEBTE

La conexión entre la viga Principal de concreto y el puente metálico será mediante la fijación del perfil HSS 100X100 MM, a través de una Plancha LAC ASTM A 36 de 1/4" 0.30x0.40m, utilizando 04 pernos de anclaje tipo J Ø3/4" con arandela de 300mm según lo indica el plano, y con una resistencia al corte de 457 MPa. Las uniones de la base inferior se realizarán en cuatro puntos de los vértices de la base.

Los materiales que se utilizarán para un punto de fijación serán:

- o 04 perno de anclaje 3/4"x12" J A325 con arandela.
- o 01 plancha de acero A-36 1/4" 1200mm x 2400mm
- o Hilo de alambre soldado para soldadura MIG
- o Gas CO2 para soldadura
- o 01Equipo de soldar.

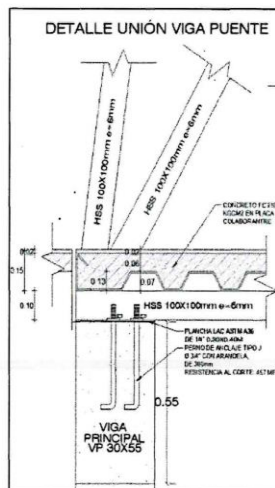

#### 6) REFUERZO DE TEMPERATURA

El refuerzo por temperatura es esencial para este de losa colaborante, ya que evitará el fisuramiento de la misma, debido a los efectos de cambios de temperatura y de la contracción por fragua que sufre el concreto.





GOBIERNO  
REGIONAL PUNO

Gerencia Regional de  
Infraestructura

Sub Gerencia de Ejecución  
de Proyectos

"Año de la Unidad, Paz y el Desarrollo"

El acero para soportar momentos negativos será a través de una malla de acero de 3/8" con un espaciamiento de 0.25m armado en ambas direcciones, la cual tendrá un recubrimiento de 2.5cm según norma peruana de estructuras.

DIÁMETROS MÍNIMOS DE MALLA DE TEMPERATURA (PULG) PARA LOSAS COLABORANTES ACERO-DECK					
Perfil Acero-Deck	Espesor de Losa (cm)	Espaciamiento de malla (cm)			
		@15	@20	@25	@30
AD-600	11	1/4	1/4	1/4	
	12	1/4	1/4	1/4	3/8
	13	1/4	1/4	3/8	3/8
	14	1/4	1/4	3/8	3/8
	15	1/4	3/8	3/8	3/8
	16	1/4	3/8	3/8	3/8

#### A) FABRICACION:

Toda mano de obra y equipos serán de buena calidad. Todos los componentes deberán estar exentos de escamas, laminillas u otros defectos debiendo tener adecuada terminación, no admitiéndose en ningún caso el uso de soldaduras u otros medios para rellenar o disimular imperfecciones de ningún tipo.

Previamente a la utilización del material, se verificará su calidad; de estimarlo necesario se podrá requerir ensayos durante la fabricación de la estructura.

El contratista tomará a su cargo la corrección que resulte necesario efectuar por cualquier desviación respecto a lo indicado en esta especificación, a menos que tales modificaciones hayan sido aceptadas por escrito por la Residencia de obra.

#### B) PREPARACION DE MATERIALES:

- **Enderezado:** Todos los materiales planos y perfiles metálicos, deberán ser rectilíneos, salvo caso indicado en los planos. Si fuera necesario enderezar y/o aplanar alguna superficie, el trabajo se realizará mediante máquina.

Cuando excepcionalmente se utilice la maza o martillo deberán tomarse precauciones para evitar alteraciones en las propiedades del material.

En todo trabajo de corte se procurará no dejar huellas que no puedan ser eliminadas por operaciones posteriores, en el corte se tomarán las precauciones necesarias para no introducir en las piezas tensiones ajenas de tipo térmico.

No se cortarán láminas o perfiles en forma que queden ángulos entrantes con aristas vivas. Estos ángulos cuando no se puedan eludir, se redondearán siempre con el mayor radio de curvatura posible.

- **Agujereado:** Los agujeros podrán ser punzados hasta un espesor máximo del material de 10mm y cuando dicho espesor sea como máximo 2/3 del diámetro del agujero; excediendo estos máximos, los agujeros deberán taladrarse y deberán efectuarse de adentro hacia afuera.

Biselados: Todos los biselados o chaflanes de aristas indicados en los planos, se ejecutarán ajustándose a las dimensiones o inclinaciones fijadas para los mismos.

- **Trabajabilidad:** Se deben eliminar las rebabas en los productos laminados. Las marcas de laminación en relieve sobre las superficies de contacto han de eliminarse. No deben originarse daños en la superficie o fisuras debido al doblado y chaflanado; tales perjuicios podrán evitarse







GOBIERNO  
REGIONAL PUNO

Gerencia Regional de  
Infraestructura

Sub Gerencia de Ejecución  
de Proyectos

"Año de la Unidad, Paz y el Desarrollo"

mediante consideraciones de las propiedades del material, elección de radios de curvatura grande y elaboración del material a una temperatura apropiada.

#### C) UNIONES:

El contratista elaborará las uniones de acuerdo a las especificaciones indicadas, optimizado el mejor aprovechamiento del material y al sistema de montaje que se adopte.

Las uniones en taller serán soldadas y las de obra atornilladas, salvo que en los planos de diseño diga lo contrario, o exista necesidad de proceder en contrario, en este último caso se requerirá la aprobación de la Residencia de obra.

Todo elemento provisional que por razones de fabricación o montaje deba ser soldado a la estructura, se eliminará posteriormente con soplete sin dañar la estructura, no admitiéndose el trabajo con mazo o martillo.

#### TIPOS

- Uniones atornilladas: El diámetro de las perforaciones será de acuerdo a los especificado en la NSR-10
- Uniones soldadas: Las superficies a soldar estarán libres de suciedad, herrumbre, cascarilla, pintura, escorias del oxicorte y cualquier otro material extraño, que deberán eliminarse cuidadosamente antes de la soldadura, también estará libre de rebabas y desgarraduras.

La preparación de los bordes cortados a soplete será hecha mecánicamente. Cuando se unan partes adyacentes de una estructura o elementos contruidos por partes soldadas, la ejecución y secuencia de las soldaduras deberán ser tales que eviten distorsiones y hagan despreciables las tensiones residuales por contracción. Después de la soldadura las piezas tendrán la forma adecuada, de ser posible sin enderezado posterior.

El contratista tomará medidas de protección del soldador y de las partes a soldar, necesarias para ejecutar correctamente los trabajos.

Los elementos a soldar, deberán estar perfectamente secos. Los electrodos deberán conservarse secos con estufas de temperatura controlada, no debiendo extraerse de la misma mayor cantidad que la necesaria para dos horas de servicio. Luego de ejecutar cada cordón elemental y antes de depositar el siguiente, se limpiará de escoria la superficie utilizando piqueta y cepillo de alambre. Nunca deberán cerrarse con soldadura u otros medios, agujeros o defectos de unión inevitables. No se podrá acelerar el enfriamiento de la soldadura por medios artificiales ni medidas especiales. Si hay peligro de pérdida rápida de la temperatura hay que originar una acumulación de calor. Se puede disminuir la caída de temperatura mediante un calentamiento complementario del material. Durante la soldadura y posterior enfriamiento del cordón de soldadura (zona rojo azul), no se realizarán movimientos ni someterán a vibraciones o tensiones los elementos soldados. Ningún elemento podrá presentar deformaciones o defectos atribuibles al proceso de soldadura.

#### D) MONTAJE:

- El Contratista deberá proveer todo el trabajo y disponer de elementos, equipo y personal capacitado para afrontarlo satisfactoriamente. Previo al montaje, el Contratista deberá someter a la Residencia

GOBIERNO REGIONAL PUNO  
ING. ROBALD LUIS PINTO DIAZ  
RESIDENTE DE OBRA  
CIP: 247793

GOBIERNO REGIONAL PUNO  
ING. ESTEBAN PAUCAR PAYWA  
CIP: 69296 - II  
SUPERVISOR DE OBRA



GOBIERNO  
REGIONAL PUNO

Gerencia Regional de  
Infraestructura

Sub Gerencia de Ejecución  
de Proyectos

"Año de la Unidad, Paz y el Desarrollo"

de obra, un Plan de Trabajo con la secuencia del mismo e indicaciones de las partes y formas en que serán izadas y/o ensambladas las partes. Todo trabajo no previsto en el plan de montaje, requerirá la expresa aprobación de Residente de obra. Se proyectarán las uniones de montaje en forma tal que todos sus elementos sean accesibles a una inspección posterior. En los casos que ello sea imposible, y queden elementos ocultos, no se los cubrirá hasta que la Residencia de Obra no los haya inspeccionado y aprobado.

- Las manipulaciones de carga, descarga, transporte a pie de obra y montaje, se realizarán con el cuidado suficiente para evitar daños en elementos de la estructura metálica o en estructuras de la obra que pudieran servir de apoyo a los equipos y máquinas de montaje o apoyo de la misma estructura metálica al pie de obra.
- Antes de proceder al ensamble y previa aprobación de la Residencia de Obra, se corregirá cuidadosamente cualquier abolladura, comba o torcedura producidas en las operaciones de montaje.
- Si el defecto no puede ser corregido o la Dirección de Obra considera que ello puede afectar la resistencia, propiedades elásticas o estabilidad de la estructura, la pieza será rechazada.
- Durante el montaje la estructura se asegurará provisoriamente mediante pernos, tornillos de manera tal que quede asegurada su estabilidad y resistencia.
- En el montaje se prestará la debida atención al ensamble de las distintas piezas, con el objeto que la estructura adopte la forma prevista en el proyecto, debiéndose comprobar cuantas veces sea necesario la exacta colocación relativa de sus diversas partes.
- No se comenzará el atornillado definitivo o soldado de las uniones de obra, hasta que se haya comprobado que la posición de los elementos que afectan a cada unión coincida exactamente con la definitiva.
- No se permitirá el uso de soplete en obra para corregir errores de fabricación, sin la expresa aprobación de la Residencia de obra.
- Luego de completado el montaje, la estructura quedará perfectamente alineada, nivelada de acuerdo a lo previsto en los planos.

#### E) TOLERANCIAS:

- El paso y las alineaciones de los agujeros destinados a tornillos, tendrá una tolerancia máxima respecto a la indicada en los planos de: + diam. /10 en la que el diam. Corresponde al de los tornillos.
- La longitud de las vigas metálicas será como máxima la indicada en los planos +/- 3mm.
- Los desplomes de la viga en sus secciones de apoyo no excederán de h/400 siendo h la altura de la viga en mm.

#### F) TERMINACION:

- La protección de la totalidad de las piezas que conforman la estructura metálica, será en dos capas de base anticorrosiva y pintura esmalte sintético (dos capas), teniendo en cuenta que el color se coordinará en obra. Previo a las tareas de pintura deberá carecer de restos de pintura, breas, oxidación, etc., de lo contrario se procederá a un arenado previo que las elimine totalmente. Las etapas de pintado, son básicamente las siguientes.

➤ Eliminación de cascarrilla y óxido por medios manuales, mecánicos o térmicos que aseguren la limpieza sin daño de los elementos estructurales.







GOBIERNO  
REGIONAL PUNO

Gerencia Regional de  
Infraestructura

Sub Gerencia de Ejecución  
de Proyectos

"Año de la Unidad, Paz y el Desarrollo"

- Eliminar restos de la operación anterior por cepillado.

**G) INSPECCION:**

- La Residencia de obra conjuntamente con el supervisor de Obra, podrán realizar inspecciones a efectos de asegurarse sobre la calidad de la estructura y el cumplimiento de las especificaciones, normas, planos, etc.
- Realizará además el seguimiento cronológico de la producción e intervendrá al ser detectadas desviaciones, teniendo en todo momento autorización o derecho para rechazar cualquier elemento o proceso de fabricación y/o montaje no satisfactorio.
- El Contratista deberá tomar las previsiones necesarias para permitir y facilitar las inspecciones de los materiales y métodos de fabricación y/o montaje por parte de la Residencia de Obra. Esta tendrá libre acceso a los lugares donde se estén desarrollando las tareas y deberán respetarse sus indicaciones, que se harán por escrito; el Contratista pondrá a su disposición los medios necesarios para llevar a cabo un eficaz control.
- Se inspeccionarán las superficies a ser pintadas. Se realizarán controles dimensionales. Se verificará la alineación, verticalidad y nivelación de la estructura tanto en su conjunto como en sus partes componentes. Se realizará toda otra inspección y/o ensayo necesario para verificar que la estructura cumple con esta especificación.
- Todos los materiales, partes o elementos estructurales que muestren defectos irremediables o importantes, fabricación incorrecta, reparaciones excesivas o que no estén de acuerdo con esta especificación, serán rechazados independientemente del momento en que se descubra la anomalía y aún en el caso de que aquellos hubieran sido previamente aprobados.
- El Contratista será el único responsable por las consecuencias que el rechazo de materiales, procedimientos y/o elementos o conjuntos de elementos fabricados y/o montados, origine un costo adicional y demora de la ejecución de la prestación.

**H) GESTION DE CALIDAD:**

El proveedor deberá presentar a la culminación de la Instalación de la Estructura Metálica, la entrega del "dossier de calidad", adjuntando los certificados de calidad de los materiales utilizados, protocolos de prueba realizados, pruebas de los soldadores, entre otros.

**MUESTREO:** El muestreo de la estructura se realizará de acuerdo a los ensayos descritos a continuación:

**ENSAYOS:**

- El proveedor deberá realizar la entrega de los certificados de calidad de cada uno de los materiales que se utilizan para la fabricación de la estructura metálica en las condiciones exigidas en los planos, certificado que deberá ser emitido por el contratista de cada uno de los materiales y será emitido por cada lote de fabricación.
- El proveedor deberá de realizar protocolos de calidad, a base de tintes penetrantes y partículas magnéticas.
- Así mismo, se realizarán pruebas radiográficas para los PERFILES HSS 4"x4" E=6 MM, PERFILES HSS 3"x3" E=6 MM Y OTROS DE IMPORTANCIA es decir en todos los ELEMENTOS QUE CONFORMAN EL PUENTE PEATONAL como mínimo 14 pruebas; y las pruebas de líquidos penetrantes se aplicará para el resto de las estructuras, llámese vigas, apoyos metálicos y otros





GOBIERNO  
Regional Puno

Gerencia Regional de  
Infraestructura

Sub Gerencia de Ejecución  
de Proyectos

"Año de la Unidad, Paz y el Desarrollo"

conforme lo solicite la residencia y supervisión de obra en una cantidad máxima de 50 pruebas, y se realizarán antes del inicio del montaje.

- Todos los ensayos realizados formarán parte del Dossier de Calidad que el proveedor debe entregar a la culminación de los trabajos y es requisito para el otorgamiento de la conformidad de los trabajos.

Sin ser limitativo en su contenido, el DOSSIER de calidad debe seguir mínimamente el siguiente esquema:

Item	Documentación Requerida / Forms and Engineering Data	Aplica	No Aplica
1	PLAN DE CALIDAD	X	--
2	PLAN DE INSPECCION Y ENSAYOS	X	--
3	PLANOS DE FABRICACION	X	--
4	PROCEDIMIENTOS CONSTRUCTIVOS	X	--
	Procedimiento de recepción de materiales	X	--
	Procedimiento de reparación de defectos de soldadura	X	--
	Procedimiento de inspección visual (VT)	X	--
	Procedimiento de líquidos penetrantes (PT)	X	--
	Procedimiento de pintura	X	--
5	PROCEDIMIENTO DE SOLDADURA	X	--
	Listado de procedimiento de soldadura	X	--
	Procedimiento de soldadura	X	--
6	INSPECCIÓN/CONTROL DE MATERIALES	X	--
	Master list de inspección de materiales	X	--
	Certificado de calidad de materiales	X	--
	Registro de recepción e inspección de materiales	X	--
7	CONTROL DIMENSIONAL	X	--
	Reporte de control dimensional	X	--
8	INSPECCIÓN MEDIANTE ENSAYOS NO DESTRUCTIVOS	X	--
	Reportes de inspección visual	X	--
	Reportes de inspección por tintes penetrantes	X	--
9	INSPECCIÓN DE REVESTIMIENTO	X	--
	Reporte de medición de espesores	X	--
10	CERTIFICADOS DE INSTRUMENTOS DE	X	--
	Listado de equipos de medición	X	--
	Certificados de equipos de medición	X	--
11	ACTA DE LIBERACIÓN	X	--
	Reporte del acta de liberación	X	--
	Prueba de carga del puente peatonal	X	--

GOBIERNO REGIONAL PUNO  
ING. RONALD FOSON PINTO DIAZ  
RESIDENTE DE OBRA  
CIP 247793

GOBIERNO REGIONAL PUNO  
Ing. Estela Páucar Payua  
Rég. CIP 32216 - U  
SUPERVISOR DE OBRAS



GOBIERNO  
Regional Puno

Gerencia Regional de  
Infraestructura

Sub Gerencia de Ejecución  
de Proyectos

"Año de la Unidad, Paz y el Desarrollo"

El Contratista debe cumplir con las siguientes normas: Reglamento Nacional de Edificaciones; así como las disposiciones complementarias y específicas para el desarrollo y aplicación de planes de seguridad, a aplicarse en la instalación de la estructura metálica. Reglamento Nacional de Edificaciones; así como las disposiciones complementarias y específicas para el desarrollo y aplicación de planes de seguridad, a aplicarse en la instalación de la estructura metálica.

#### 8.- REQUISITOS QUE DEBERÁ CUMPLIR EL PROVEEDOR Y/O CONTRATISTA.

Estar inscrito con RUC vigente según su régimen en la Superintendencia Nacional de Administración Tributaria (SUNAT)

Obligación de contar con inscripción vigente en el registro nacional de proveedores

No tener impedimento para contratar con el estado

#### 9.- OBLIGACIONES DEL PROVEEDOR O CONTRATISTA.

El proveedor es el único responsable ante la ENTIDAD de cumplir con la contratación, no pudiendo transferir esa responsabilidad a otras entidades ni terceros en general.

#### 10.- PLAZO DE ENTREGA DEL BIEN.

El bien, materia de la presente convocatoria será entregada a los (20) días calendarios contados a partir del día siguiente de la firma del contrato y la instalación será realizado en un plazo de (15) días calendarios contados a partir del internamiento del bien.

#### 11. LUGAR DE ENTREGA.

Puesto en obra e instalación del proyecto: "MEJORAMIENTO DEL SERVICIO DE EDUCACIÓN INICIAL EN LA IEI N° 326 SAN ISIDRO DEL DISTRITO DE JULIACA - PROVINCIA DE SAN ROMÁN - DEPARTAMENTO DE PUNO"

Departamento : Puno  
Provincia : San Román  
Distrito : Juliaca  
Lugar : Almacén Central del proyecto - IEI N° 326 SAN ISIDRO  
Jr. Pumacahua – Av. circunvalación

TRAMO	DIST. APROX. (KM)	TIEMPO (HORAS)	TIPO DE VÍA
CENTRO DE JULIACA A LA I.E.I N°326 SAN ISIDRO	1.80	00:15	ASFALTADO
TOTAL, DISTANCIA	1.80	00:15	

#### 12.- TRANSPORTE.

El proveedor debe garantizar que el bien llegue en perfectas condiciones si se detecta algún deterioro y/o defecto en el bien, este deberá ser reemplazado sin generar ningún cargo adicional a la entidad.







GOBIERNO  
REGIONAL PUNO

Gerencia Regional de  
Infraestructura

Sub Gerencia de Ejecución  
de Proyectos

"Año de la Unidad, Paz y el Desarrollo"

### 13.- CONDICIONES DE ENTREGA DEL BIEN

- Si el bien material colocado en obra NO CUMPLE con las especificaciones técnicas referidas, este será observado por el Residente de Obra y/o Supervisor de obra y deberá ser recogido por el proveedor sin que este genere costo alguno a la entidad.
- En caso de faltar algún accesorio y/o tener defectos, el proveedor tiene un plazo de CINCO (05) días calendario para subsanar a partir de la notificación de las observaciones.
- El bien, las piezas y accesorios que lo conforman deben ser nuevos y de primer uso, sin modificación y/o alteración.
- El proveedor deberá contar con la póliza de seguros contra todo riesgo SCTR de su personal encargado de la entrega y colocación del bien en obra.
- El proveedor deberá presentar los certificados de calidad de los materiales de mayor impacto (las cuales son: PLACA COLABORANTE AD-600 # 20, TUBO CUADRADO DE 100mm X 100mm X 6mm X 6.00 M, PLANCHA DE ACERO A-36 1/4" X 1200 MM X 2400 MM, TUBO CUADRADO DE 75mm X 75mm X 6mm X 6.00 M) antes de realizar el internamiento de los materiales a obra y los que solicite el residente de obra.
- El proveedor deberá presentar su carta de garantía por un (1) año del Bien.
- El postor debe acreditar que cuenta con la disponibilidad del Equipamiento Estratégico requerido en iguales características o superiores a lo siguiente:
  - o 04 UND Máquina para soldar inversora 300 amperios a más
  - o 02 UND Compresora de aire industrial potencia de motor 6 HP a más.
  - o 01 UND Equipo de arenadora y pintado industrial. Tolda de escoria/ arenada chica (1.7M3)
  - o 01 UND Compresora de 250 PCM a más.
  - o 01 UND Equipo para corte por plasma para plancha de acero
  - o 02 UND Winche eléctrico motor 2 HP. / capacidad de carga 2 ton. altura de elevación 30mt. A más.
  - o 02 UND Tecles capacidad de carga 02 tn. A más.
  - o 02 UND Calentadores de electrodo.
- Consignar solo el Equipamiento clasificado como estratégico para ejecutar la prestación objeto de la convocatoria, de ser el caso, debe ser acreditado.

### 14.- CONFORMIDAD.

La recepción del bien estará a cargo del responsable del Almacén de Obra, la CONFORMIDAD estará a cargo del Residente y Supervisor de obra, en un plazo que no excederá de los siete (07) días, previa verificación del cumplimiento de las consideraciones establecidas en el Art. 168° del Reglamento de la Ley de Contrataciones del Estado.

### 15.- FORMA DE PAGO.

Por la entrega del bien la ENTIDAD se obliga a pagar a EL PROVEEDOR en SOLES y PAGO PARCIAL, como **primer pago** del 60 % serán por la fabricación del puente peatonal y entrega en obra y **segundo pago** el 40% restante será pagado una vez terminado la instalación de puente peatonal en obra tal cual menciona las especificaciones técnicas y planos, luego de la recepción formal y completa de la documentación correspondiente según lo establecido en el artículo 171 del Reglamento de la Ley de Contrataciones del Estado.

GOBIERNO REGIONAL PUNO  
ING. ROMANEDISON PINTO BLAZ  
RESIDENTE DE OBRA  
CIP. 247798

GOBIERNO REGIONAL PUNO  
Ing. Estel Pazcar Payva  
Reg. CIP. 32236  
SUPERVISOR DE OBRA



Gobierno  
Regional Puno

Gerencia Regional de  
Infraestructura

Sub Gerencia de Ejecución  
de Proyectos

"Año de la Unidad, Paz y el Desarrollo"

**PAGO 60%:** Para efectos del pago de las contraprestaciones ejecutadas por el proveedor, la Entidad debe contar con la siguiente documentación

- ✓ Informe técnico del proveedor de las actividades realizadas según las partidas encargadas para su ejecución y estos deben ser aprobados con un informe por el residente de obra.
- ✓ Comprobante de pago.
- ✓ Guía de remisión

**PAGO 40%** Para efectos del pago de las contraprestaciones ejecutadas por el proveedor, la Entidad debe contar con la siguiente documentación:

- ✓ El proveedor deberá presentar su solicitud de pago una vez terminado la instalación del puente peatonal, para que los responsables de obra den su conformidad respectiva.
- ✓ Informe del funcionario responsable, Residente y supervisor de obra, emitiendo la conformidad de la prestación efectuada.
- ✓ Comprobante de pago.
- ✓ Y otros necesarios que solicite el área usuaria.

#### 16.- RESPONSABILIDAD POR VICIOS OCULTOS.

La conformidad de los bienes por parte del proveedor no enerva su derecho a reclamar posteriormente por derechos o vicios conforme a lo dispuesto en el Artículo 40 de la ley de contrataciones del Estado, que establece que el proveedor es responsable por la calidad ofrecida y por los vicios ocultos de los bienes o servicios ofertados.

El plazo máximo de responsabilidad del proveedor será de un (01) año contabilizado a partir de la conformidad otorgada por la entidad

#### 17.- PENALIDADES APLICABLES.

En caso de retraso en la ejecución de las contraprestaciones ejecutadas por el proveedor, se aplicará una penalidad al proveedor por cada día de retraso hasta el monto máximo del 10% del monto según dispuesto en los artículos 161° y 162° del Reglamento de la Ley de Contrataciones del Estado vigente.

La penalidad se aplicará automáticamente y se calculará de acuerdo con la siguiente fórmula.

$$\text{Penalidad Diaria} = \frac{0.10 \times \text{Monto vigente}}{F \times \text{Plazo vigente en días}}$$

Donde F tiene los siguientes valores:

- a) Para plazos menores o iguales a sesenta (60) días, para bienes, servicios en general, consultorías y ejecución de obras: F=0.40
- b) Para plazos mayores a sesenta (60) días.
  - b.1) Para bienes, servicios en general y consultorías: F=0.25

Cuando se llegue a cubrir al monto máximo de la penalidad, se podrá resolver el contrato parcial o totalmente por incumplimiento mediante carta notarial.





GOBIERNO  
Regional Puno

Gerencia Regional de  
Infraestructura

Sub Gerencia de Ejecución  
de Proyectos

"Año de la Unidad, Paz y el Desarrollo"

#### 18.- SOBRE PROTOCOLOS PARA PREVENCIÓN Y CONTROL DE COVID-19.

El contratista y/o proveedor adjudicado con la buena pro, para la entrega de los bienes, debe considerar lo dispuesto en el Decreto Supremo N° 130-2022-PCM.

La adquisición de los bienes requeridos, se realizará cumpliendo con las normas establecidas en la RM N° 031-2023-MINSA, respetando los protocolos de bioseguridad para el Covid - 19, se establecen medidas preventivas a cumplir con el fin de proteger la salud de todo los involucrados, realizando la limpieza y la desinfección antes, durante y después del trabajo realizado, por lo tanto, el proveedor deberá contar con el respectivo protocolo de bioseguridad respetando los lineamientos establecidos.

#### 19.- SISTEMA DE CONTRATACION.

El sistema de contratación será a SUMA ALZADA ejecutándose los solicitado por el área usuaria.

#### 20.- REQUISITOS DE CALIFICACIÓN

A	EXPERIENCIA DEL POSTOR EN LA ESPECIALIDAD
	<p><u>Requisitos:</u></p> <p>El postor debe acreditar un monto facturado acumulado equivalente a S/. 300,000.00 tres cientos mil con 00/100 soles, por la venta de bienes iguales o similares al objeto de la convocatoria, durante los ocho (8) años anteriores a la fecha de la presentación de ofertas que se computarán desde la fecha de la conformidad o emisión del comprobante de pago, según corresponda.</p> <p>En el caso de postores que declaren en el Anexo N° 1 tener la condición de micro y pequeña empresa, se acredita una experiencia de S/. 30,000.00 treinta mil con 00/100 soles, por la venta de bienes iguales o similares al objeto de la convocatoria, durante los ocho (8) años anteriores a la fecha de la presentación de ofertas que se computarán desde la fecha de la conformidad o emisión del comprobante de pago, según corresponda. En el caso de consorcios, todos los integrantes deben contar con la condición de micro y pequeña empresa.</p> <p>Se consideran bienes similares a los siguientes: ADQUISICIÓN DE PUENTE EN ESTRUCTURA METÁLICA &amp;/O PUENTES CARROZALES Y/O PUENTE PEATONALES DE CONCRETO ARMADO Y/O PUENTES MODULARES METALICOS.</p> <p><u>Acreditación:</u></p> <p>La experiencia del postor en la especialidad se acreditará con copia simple de (i) contratos u órdenes de compra, y su respectiva conformidad o constancia de prestación; o (ii) comprobantes de pago cuya cancelación se acredite documental y fehacientemente, con vóucher de depósito, nota de abono, reporte de estado de cuenta, cualquier otro documento emitido por Entidad del sistema financiero que acredite el abono o mediante cancelación en el mismo comprobante de pago<sup>1</sup> correspondientes a un máximo de veinte (20) contrataciones.</p>

<sup>1</sup> Cabe precisar que, de acuerdo con la Resolución N° 0065-2018-TCE-S1 del Tribunal de Contrataciones del Estado:

"... el solo sello de cancelado en el comprobante, cuando ha sido colocado por el propio postor, no puede ser considerado como una acreditación que produzca fehaciencia en relación a que se encuentra cancelado. Admitir ello equivaldría a considerar como válida la sola declaración del postor afirmando que el comprobante de pago ha sido cancelado"

(...)

"Situación diferente se suscita ante el sello colocado por el cliente del postor [sea utilizando el término "cancelado" o "pagado"] supuesto en el cual sí se contaría con la declaración de un tercero que brinde certeza, ante la cual debiera reconocerse la validez de la experiencia".







GOBIERNO  
REGIONAL PUNO

Gerencia Regional de  
Infraestructura

Sub Gerencia de Ejecución  
de Proyectos

"Año de la Unidad, Paz y el Desarrollo"

respectivos comprobantes de pago cancelados.

En los casos que se acredite experiencia adquirida en consorcio, debe presentarse la promesa de consorcio o el contrato de consorcio del cual se desprenda fehacientemente el porcentaje de las obligaciones que se asumió en el contrato presentado; de lo contrario, no se computará la experiencia proveniente de dicho contrato.

Asimismo, cuando se presenten contratos derivados de procesos de selección convocados antes del 20.09.2012, la calificación se ceñirá al método descrito en la Directiva

"Participación de Proveedores en Consorcio en las Contrataciones del Estado", debiendo presumirse que el porcentaje de las obligaciones equivale al porcentaje de participación de la promesa de consorcio o del contrato de consorcio. En caso que en dichos documentos no se consigne el porcentaje de participación se presumirá que las obligaciones se ejecutaron en partes iguales.

Si el titular de la experiencia no es el postor, consignar si dicha experiencia corresponde a la matriz en caso que el postor sea sucursal, o fue transmitida por reorganización societaria, debiendo acompañar la documentación Sustentatoria correspondiente.

Si el postor acredita experiencia de otra persona jurídica como consecuencia de una reorganización societaria, debe presentar adicionalmente el **Anexo N°9**.

Cuando en los contratos, órdenes de compra o comprobantes de pago el monto facturado se encuentre expresado en moneda extranjera, debe indicarse el tipo de cambio venta publicado por la Superintendencia de Banca, Seguros y AFP correspondiente a la fecha de suscripción del contrato, de emisión de la orden de compra o de cancelación del comprobante de pago, según corresponda.

Sin perjuicio de lo anterior, los postores deben llenar y presentar el **Anexo N° 8** referido a la Experiencia del Postor en la Especialidad.

#### Importante

*En el caso de consorcios, solo se considera la experiencia de aquellos integrantes que se comprometen, según la promesa de consorcio, a ejecutar el objeto materia de la convocatoria conforme a la Directiva "Participación de Proveedores en Consorcio en las Contrataciones del Estado".*

#### B CAPACIDAD TECNICA Y PROFESIONAL

##### Requisitos

Personal profesional

Especialista en seguridad (01 ingeniero civil y/o ambiental), con un año de experiencia como seguridad.

Personal técnico

Soldador homologado.

02 soldador homologado que cuenten con certificados de soldadores 2G homologado y que tenga 2 años de experiencia de soldadura de estructura metálica en general.

##### ACREDITACION

La experiencia del personal clave de acreditará con cualquiera de los siguientes documentos

- (i) Copia simple de contratos y su respectiva conformidad o (ii) constancia o (iii) certificados o (iv) cualquiera otra documentación que de manera fehaciente demuestre la experiencia del personal propuesto



GOBIERNO REGIONAL PUNO  
Ing. Esteban Paucar Paywa  
Reg. CIP. 63295 - CIVIL  
SUPERVISOR DE OBRA



GOBIERNO  
REGIONAL PUNO

Gerencia Regional de  
Infraestructura

Sub Gerencia de Ejecución  
de Proyectos

"Año de la Unidad, Paz y el Desarrollo"

#### Importante

- El tiempo de experiencia mínimo debe ser razonable y congruente con el periodo en el cual el personal ejecutara las actividades para las que se requiere, de forma tal que no constituya una restricción a la participación de postores.
- Los documentos para acreditar la experiencia deben incluir los nombres y apellidos del personal clave, el cargo desempeñado, el plazo de la presentación indicando el día, mes y año del inicio y cumplimiento, el nombre y apellido de quien suscribe el documento.
- En caso los documentos para acreditar la experiencia establezcan el plazo de la experiencia adquirida por el personal clave en meses sin especificar los días se debe considerar el mes completo.

#### 21.- ANEXO

- ✓ Plano de Ubicación en planta del puente peatonal
- ✓ Plano de sección longitudinal del puente peatonal
- ✓ Plano de estructura principal del puente peatonal
- ✓ Plano de estructura metálica medidas por ejes del puente peatonal
- ✓ Plano de detalle de losa colaborante
- ✓ Plano de detalle de refuerzo de uniones
- ✓ Plano de detalle de tipo de soldadura.



GOBIERNO REGIONAL PUNO  
ING. RONALD EDSON PINTO DIAZ  
RESIDENTE DE OBRA  
CIP. 247793



GOBIERNO REGIONAL PUNO  
ING. ESTEBAN RAMIRO DIAZ  
ING. CIVIL 12135 - C. 15  
SUPERVISOR DE OBRA



GOBIERNO  
Regional Puno

Gerencia Regional de  
Infraestructura

Sub Gerencia de Ejecución  
de Proyectos

"Año de la Unidad, Paz y el Desarrollo"

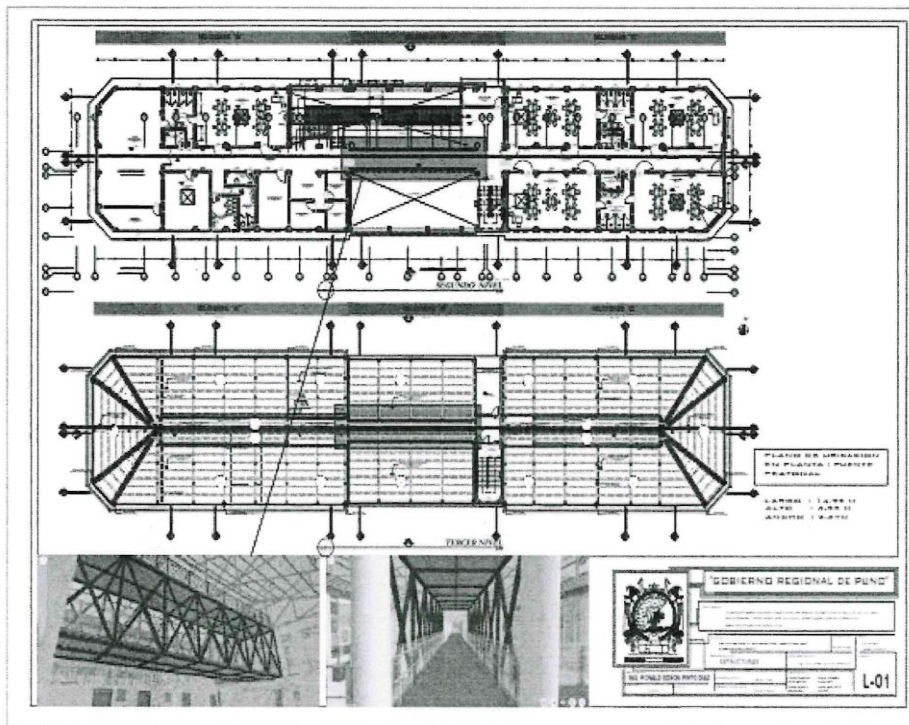

GOBIERNO REGIONAL PUNO  
ING. RICHARD EDOSSA PINTO DIAZ  
PRESIDENTE DE OBRA  
CIP 247793

GOBIERNO REGIONAL PUNO  
ING. ESTEBAN PACHECO PACHA  
REG. CIP 12265 - CIVIL  
SUPERVISOR DE OBRA





GOBIERNO  
REGIONAL PUNO

Gerencia Regional de  
Infraestructura

Sub Gerencia de Ejecución  
de Proyectos

"Año de la Unidad, Paz y el Desarrollo"

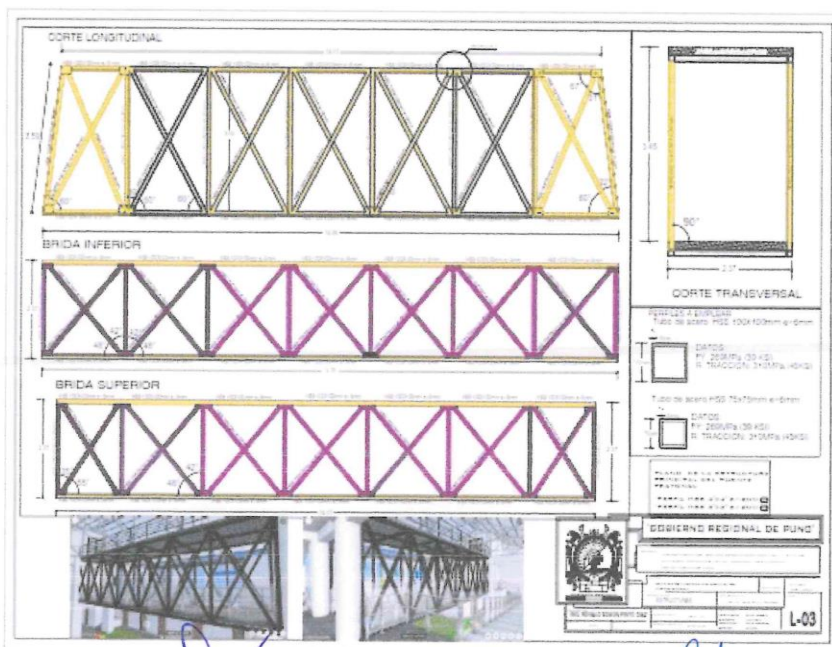
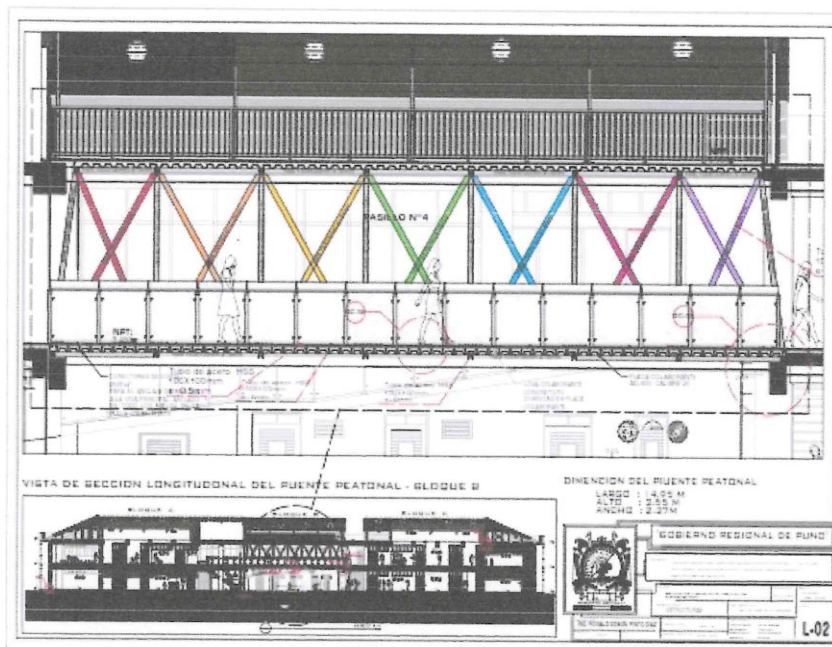

GOBIERNO REGIONAL PUNO  
ING. RAFAEL EDUARDO GONZALEZ  
RESIST. ESTRUCTURAL

GOBIERNO REGIONAL PUNO  
Ing. Est. Paucar Payva  
Reg. CIP. 19256 - CIVIL  
SUPERVISOR DE OBRA



**Gobierno  
Regional Puno**

**Gerencia Regional de  
Infraestructura**

**Sub Gerencia de Ejecución de Proyectos**

**"Año de la Unidad, Paz y el Desarrollo"**

29

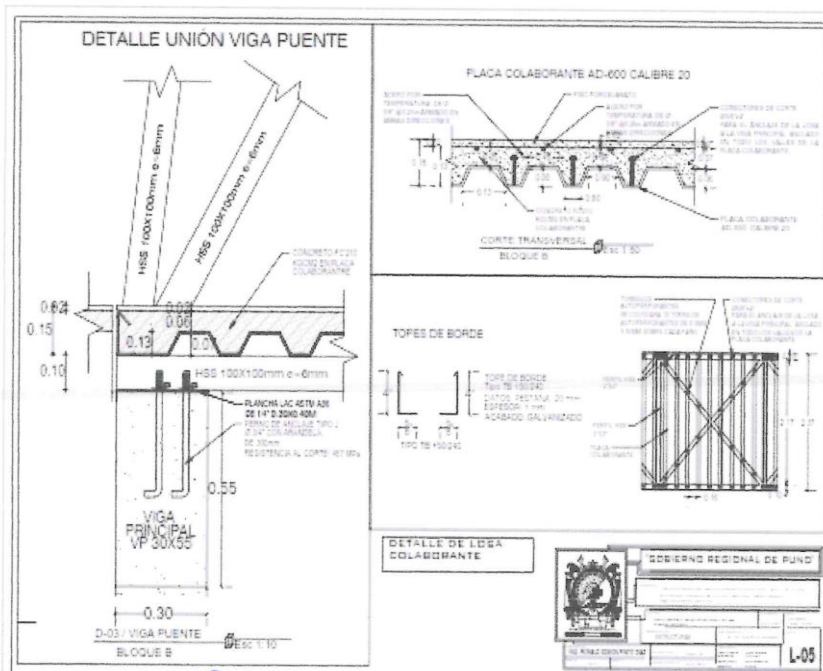
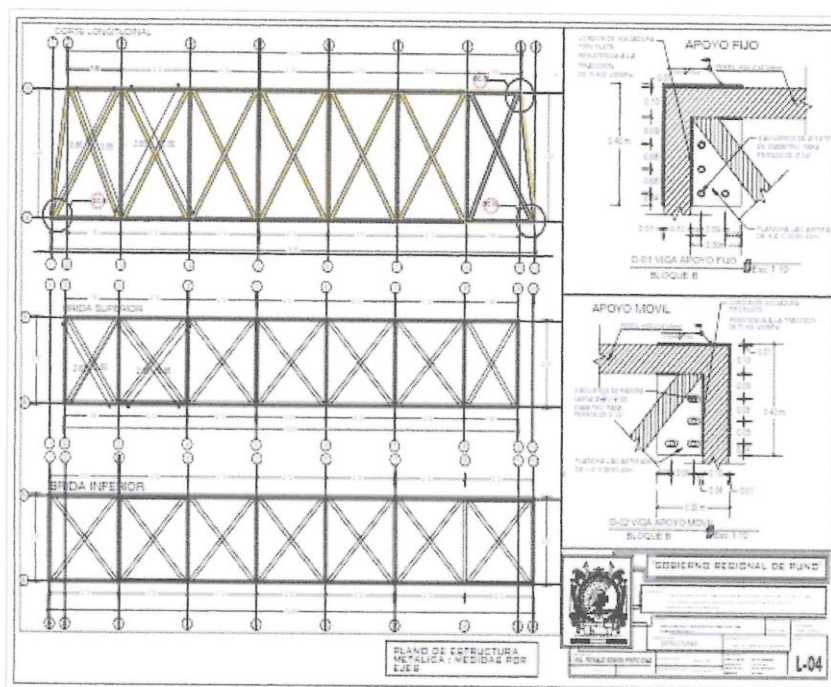

GOBIERNO REGIONAL PUNO

ING. RONALD EDSON PINTO DIAZ  
RESIDENTE DE OBRA

GOBIERNO REGIONAL PUNO

Ing. Estela Paucar Payva  
Reg. CIP. 89296 - CIVIL  
SUPERVISOR DE OBRA



28



GOBIERNO  
REGIONAL PUNO

Gerencia Regional de  
Infraestructura

Sub Gerencia de Ejecución  
de Proyectos

"Año de la Unidad, Paz y el Desarrollo"

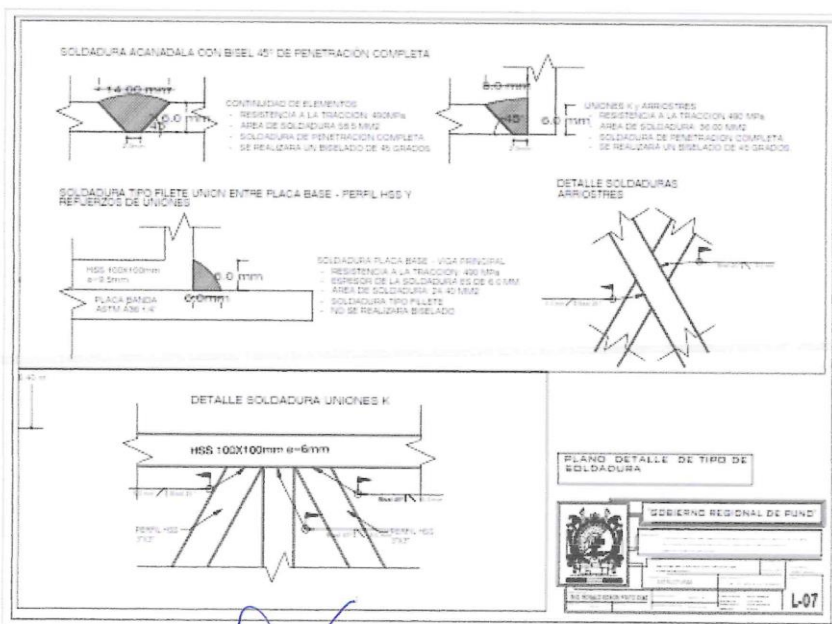
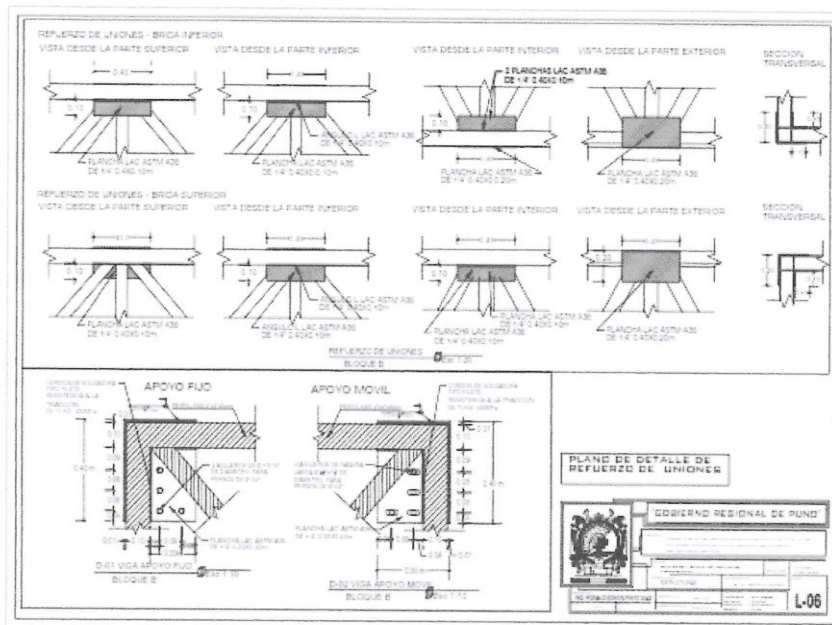

GOBIERNO REGIONAL PUNO

Ing. ROMAN PINTO DIAZ  
RECTOR DE OBRA



GOBIERNO REGIONAL PUNO  
Ing. Es. Paucar Payua  
Reg. CIP. 89296 - CIVIL  
SUPERVISOR DE OBRA





### 3.2. REQUISITOS DE CALIFICACIÓN

B.	EXPERIENCIA DEL POSTOR EN LA ESPECIALIDAD
	<p><u>Requisitos:</u></p> <p>El postor debe acreditar un monto facturado acumulado equivalente a S/ 300,000.00 soles (Trescientos mil con 00/100 soles), por la venta de bienes iguales o similares al objeto de la convocatoria, durante los ocho (8) años anteriores a la fecha de la presentación de ofertas que se computarán desde la fecha de la conformidad o emisión del comprobante de pago, según corresponda.</p> <p>En el caso de postores que declaren en el Anexo N° 1 tener la condición de micro y pequeña empresa, se acredita una experiencia de S/ 30,000.00 soles (Treinta mil con 00/100 soles, por la venta de bienes iguales o similares al objeto de la convocatoria, durante los ocho (8) años anteriores a la fecha de la presentación de ofertas que se computarán desde la fecha de la conformidad o emisión del comprobante de pago, según corresponda. En el caso de consorcios, todos los integrantes deben contar con la condición de micro y pequeña empresa.</p> <p>Se consideran bienes similares a los siguientes: ADQUISICION DE PUENTE EN ESTRUCTURA METALICA Y/O PUENTES CARROZABLES Y/O PUENTE PEATONALES DE CONCRETO ARMADO Y/O PUENTES MODULARES METALICOS.</p> <p><u>Acreditación:</u></p> <p>La experiencia del postor en la especialidad se acreditará con copia simple de (i) contratos u órdenes de compra, y su respectiva conformidad o constancia de prestación; o (ii) comprobantes de pago cuya cancelación se acredite documental y fehacientemente, con voucher de depósito, nota de abono, reporte de estado de cuenta, cualquier otro documento emitido por Entidad del sistema financiero que acredite el abono o mediante cancelación en el mismo comprobante de pago<sup>12</sup> correspondientes a un máximo de veinte (20) contrataciones.</p> <p>En caso los postores presenten varios comprobantes de pago para acreditar una sola contratación, se debe acreditar que corresponden a dicha contratación; de lo contrario, se asumirá que los comprobantes acreditan contrataciones independientes, en cuyo caso solo se considerará, para la evaluación, las veinte (20) primeras contrataciones indicadas en el <b>Anexo N° 8</b> referido a la Experiencia del Postor en la Especialidad.</p> <p>En el caso de suministro, solo se considera como experiencia la parte del contrato que haya sido ejecutada durante los ocho (8) años anteriores a la fecha de presentación de ofertas, debiendo adjuntarse copia de las conformidades correspondientes a tal parte o los respectivos comprobantes de pago cancelados.</p> <p>En los casos que se acredite experiencia adquirida en consorcio, debe presentarse la promesa de consorcio o el contrato de consorcio del cual se desprenda fehacientemente el porcentaje de las obligaciones que se asumió en el contrato presentado; de lo contrario, no se computará la experiencia proveniente de dicho contrato.</p> <p>Asimismo, cuando se presenten contratos derivados de procesos de selección convocados antes del 20.09.2012, la calificación se ceñirá al método descrito en la Directiva "Participación de Proveedores en Consorcio en las Contrataciones del Estado", debiendo presumirse que el porcentaje de las obligaciones equivale al porcentaje de participación de la promesa de consorcio o del contrato de consorcio. En caso que en dichos documentos no se consigne el porcentaje de participación se presumirá que las obligaciones se ejecutaron en partes iguales.</p> <p>Si el titular de la experiencia no es el postor, consignar si dicha experiencia corresponde a la matriz en caso que el postor sea sucursal, o fue transmitida por reorganización societaria, debiendo acompañar la documentación sustentatoria correspondiente.</p>

<sup>12</sup> Cabe precisar que, de acuerdo con la **Resolución N° 0065-2018-TCE-S1 del Tribunal de Contrataciones del Estado**:

*"... el solo sello de cancelado en el comprobante, cuando ha sido colocado por el propio postor, no puede ser considerado como una acreditación que produzca fehaciencia en relación a que se encuentra cancelado. Admitir ello equivaldría a considerar como válida la sola declaración del postor afirmando que el comprobante de pago ha sido cancelado"*

*(...)*

*"Situación diferente se suscita ante el sello colocado por el cliente del postor [sea utilizando el término "cancelado" o "pagado"] supuesto en el cual sí se contaría con la declaración de un tercero que brinde certeza, ante la cual debiera reconocerse la validez de la experiencia".*



	<p>Si el postor acredita experiencia de otra persona jurídica como consecuencia de una reorganización societaria, debe presentar adicionalmente el <b>Anexo N° 9</b>.</p> <p>Cuando en los contratos, órdenes de compra o comprobantes de pago el monto facturado se encuentre expresado en moneda extranjera, debe indicarse el tipo de cambio venta publicado por la Superintendencia de Banca, Seguros y AFP correspondiente a la fecha de suscripción del contrato, de emisión de la orden de compra o de cancelación del comprobante de pago, según corresponda.</p> <p>Sin perjuicio de lo anterior, los postores deben llenar y presentar el <b>Anexo N° 8</b> referido a la Experiencia del Postor en la Especialidad.</p> <div><b>Importante</b> <i>En el caso de consorcios, solo se considera la experiencia de aquellos integrantes que se hayan comprometido, según la promesa de consorcio, a ejecutar el objeto materia de la convocatoria, conforme a la Directiva "Participación de Proveedores en Consorcio en las Contrataciones del Estado".</i></div>
--	--

<b>C.</b>	<b>CAPACIDAD TÉCNICA Y PROFESIONAL</b>
<b>C.1</b>	<b>EXPERIENCIA DEL PERSONAL CLAVE</b>
	<p><u>Requisitos:</u></p> <p><b>Personal profesional</b></p> <ul style="list-style-type: none"><li>- Especialista en seguridad (01 ingeniero civil y/o ambiental), con un año de experiencia como seguridad.</li></ul> <p><b>Personal técnico</b></p> <ul style="list-style-type: none"><li>- Soldador homologado</li></ul> <p>02 soldador homologado que cuenten con certificados de soldadores 2G homologado y que tenga 02 años de experiencia de soldadura de estructura metálica en general.</p> <p><u>Acreditación:</u></p> <p>La experiencia del personal clave se acreditará con cualquiera de los siguientes documentos: (i) copia simple de contratos y su respectiva conformidad o (ii) constancias o (iii) certificados o (iv) cualquier otra documentación que, de manera fehaciente demuestre la experiencia del personal propuesto.</p> <div><b>Importante</b><ul style="list-style-type: none"><li>• <i>El tiempo de experiencia mínimo debe ser razonable y congruente con el periodo en el cual el personal ejecutará las actividades para las que se le requiere, de forma tal que no constituya una restricción a la participación de postores.</i></li><li>• <i>Los documentos que acreditan la experiencia deben incluir los nombres y apellidos del personal clave, el cargo desempeñado, el plazo de la prestación indicando el día, mes y año de inicio y culminación, el nombre de la Entidad u organización que emite el documento y la fecha de emisión y nombres y apellidos de quien suscribe el documento.</i></li><li>• <i>En caso los documentos para acreditar la experiencia establezcan el plazo de la experiencia adquirida por el personal clave en meses sin especificar los días se debe considerar el mes completo.</i></li><li>• <i>Se considerará aquella experiencia que no tenga una antigüedad mayor a veinticinco (25) años anteriores a la fecha de la presentación de ofertas.</i></li></ul></div>

**Importante**

- *Si como resultado de una consulta u observación corresponde precisarse o ajustarse el requerimiento, se solicita la autorización del área usuaria y se pone de conocimiento de tal hecho*





*a la dependencia que aprobó el expediente de contratación, de conformidad con el numeral 72.3 del artículo 72 del Reglamento.*

- El cumplimiento de las Especificaciones Técnicas se realiza mediante la presentación de una declaración jurada. De ser el caso, adicionalmente la Entidad puede solicitar documentación que acredite el cumplimiento del algún componente de las características y/o requisitos funcionales. Para dicho efecto, consignará de manera detallada los documentos que deben presentar los postores en el literal e) del numeral 2.2.1.1 de esta sección de las bases.*
- Los requisitos de calificación determinan si los postores cuentan con las capacidades necesarias para ejecutar el contrato, lo que debe ser acreditado documentalmente, y no mediante declaración jurada.*



#### CAPÍTULO IV FACTORES DE EVALUACIÓN

La evaluación se realiza sobre la base de cien (100) puntos.  
Para determinar la oferta con el mejor puntaje y el orden de prelación de las ofertas, se considera lo siguiente:

FACTOR DE EVALUACIÓN	PUNTAJE / METODOLOGÍA PARA SU ASIGNACIÓN
<b>A. PRECIO</b>	
<p><u>Evaluación:</u> Se evaluará considerando el precio ofertado por el postor.</p> <p><u>Acreditación:</u> Se acreditará mediante el documento que contiene el precio de la oferta (<b>Anexo N° 6</b>).</p>	<p>La evaluación consistirá en otorgar el máximo puntaje a la oferta de precio más bajo y otorgar a las demás ofertas puntajes inversamente proporcionales a sus respectivos precios, según la siguiente fórmula:</p> $P_i = \frac{O_m \times PMP}{O_i}$ <p>i = Oferta Pi = Puntaje de la oferta a evaluar Oi = Precio i Om = Precio de la oferta más baja PMP = Puntaje máximo del precio</p> <p>100 puntos</p>
<b>PUNTAJE TOTAL</b>	<b>100 puntos<sup>13</sup></b>

<sup>13</sup> Es la suma de los puntajes de todos los factores de evaluación.



## CAPÍTULO V PROFORMA DEL CONTRATO

### Importante

*Dependiendo del objeto del contrato, de resultar indispensable, puede incluirse cláusulas adicionales o la adecuación de las propuestas en el presente documento, las que en ningún caso pueden contemplar disposiciones contrarias a la normativa vigente ni a lo señalado en este capítulo.*

Conste por el presente documento, la contratación de [CONSIGNAR LA DENOMINACIÓN DE LA CONVOCATORIA], que celebra de una parte [CONSIGNAR EL NOMBRE DE LA ENTIDAD], en adelante LA ENTIDAD, con RUC N° [.....], con domicilio legal en [.....], representada por [.....], identificado con DNI N° [.....], y de otra parte [.....], con RUC N° [.....], con domicilio legal en [.....], inscrita en la Ficha N° [.....] Asiento N° [.....] del Registro de Personas Jurídicas de la ciudad de [.....], debidamente representado por su Representante Legal, [.....], con DNI N° [.....], según poder inscrito en la Ficha N° [.....], Asiento N° [.....] del Registro de Personas Jurídicas de la ciudad de [.....], a quien en adelante se le denominará EL CONTRATISTA en los términos y condiciones siguientes:

### **CLÁUSULA PRIMERA: ANTECEDENTES**

Con fecha [.....], el órgano encargado de las contrataciones o el comité de selección, según corresponda, adjudicó la buena pro de la **ADJUDICACIÓN SIMPLIFICADA N° [CONSIGNAR NOMENCLATURA DEL PROCEDIMIENTO DE SELECCIÓN]** para la contratación de [CONSIGNAR LA DENOMINACIÓN DE LA CONVOCATORIA], a [INDICAR NOMBRE DEL GANADOR DE LA BUENA PRO], cuyos detalles e importe constan en los documentos integrantes del presente contrato.

### **CLÁUSULA SEGUNDA: OBJETO**

El presente contrato tiene por objeto [CONSIGNAR EL OBJETO DE LA CONTRATACIÓN].

### **CLÁUSULA TERCERA: MONTO CONTRACTUAL**

El monto total del presente contrato asciende a [CONSIGNAR MONEDA Y MONTO], que incluye todos los impuestos de Ley.

Este monto comprende el costo del bien, todos los tributos, seguros, transporte, inspecciones, pruebas y, de ser el caso, los costos laborales conforme a la legislación vigente, así como cualquier otro concepto que pueda tener incidencia sobre la ejecución de la prestación materia del presente contrato.

### **CLÁUSULA CUARTA: DEL PAGO<sup>14</sup>**

LA ENTIDAD se obliga a pagar la contraprestación a EL CONTRATISTA en [INDICAR MONEDA], en [INDICAR EL DETALLE DEL PAGO ÚNICO O PAGOS A CUENTA, SEGÚN CORRESPONDA], luego de la recepción formal y completa de la documentación correspondiente, según lo establecido en el artículo 171 del Reglamento de la Ley de Contrataciones del Estado.

Para tal efecto, el responsable de otorgar la conformidad de la prestación deberá hacerlo en un plazo que no excederá de los siete (7) días de producida la recepción, salvo que se requiera efectuar pruebas que permitan verificar el cumplimiento de la obligación, en cuyo caso la conformidad se emite en un plazo máximo de quince (15) días, bajo responsabilidad de dicho funcionario.

LA ENTIDAD debe efectuar el pago dentro de los diez (10) días calendario siguientes de otorgada la conformidad de los bienes, siempre que se verifiquen las condiciones establecidas en el contrato para ello, bajo responsabilidad del funcionario competente.

En caso de retraso en el pago por parte de LA ENTIDAD, salvo que se deba a caso fortuito o fuerza

<sup>14</sup> En cada caso concreto, dependiendo de la naturaleza del contrato, podrá adicionarse la información que resulte pertinente a efectos de generar el pago.



mayor, EL CONTRATISTA tendrá derecho al pago de intereses legales conforme a lo establecido en el artículo 39 de la Ley de Contrataciones del Estado y en el artículo 171 de su Reglamento, los que se computan desde la oportunidad en que el pago debió efectuarse.

#### **CLÁUSULA QUINTA: DEL PLAZO DE LA EJECUCIÓN DE LA PRESTACIÓN**

El plazo de ejecución del presente contrato es de [.....], el mismo que se computa desde [CONSIGNAR SI ES DEL DÍA SIGUIENTE DEL PERFECCIONAMIENTO DEL CONTRATO, DESDE LA FECHA QUE SE ESTABLEZCA EN EL CONTRATO O DESDE LA FECHA EN QUE SE CUMPLAN LAS CONDICIONES PREVISTAS EN EL CONTRATO PARA EL INICIO DE LA EJECUCIÓN, DEBIENDO INDICAR LAS MISMAS EN ESTE ULTIMO CASO. EN LA MODALIDAD DE LLAVE EN MANO DETALLAR EL PLAZO DE ENTREGA, SU INSTALACIÓN Y PUESTA EN FUNCIONAMIENTO].

#### **Importante para la Entidad**

*En el caso de contratación de prestaciones accesorias, se puede incluir la siguiente cláusula:*

#### **CLÁUSULA ....: PRESTACIONES ACCESORIAS<sup>15</sup>**

*“Las prestaciones accesorias tienen por objeto [CONSIGNAR EL OBJETO DE LAS PRESTACIONES ACCESORIAS].*

*El monto de las prestaciones accesorias asciende a [CONSIGNAR MONEDA Y MONTO], que incluye todos los impuestos de Ley.*

*El plazo de ejecución de las prestaciones accesorias es de [.....], el mismo que se computa desde [CONSIGNAR SI ES DEL DÍA SIGUIENTE DEL CUMPLIMIENTO DE LAS PRESTACIONES PRINCIPALES, DESDE LA FECHA QUE SE ESTABLEZCA EN EL CONTRATO O DESDE LA FECHA EN QUE SE CUMPLAN LAS CONDICIONES PREVISTAS EN EL CONTRATO PARA EL INICIO DE LA EJECUCIÓN DE LAS PRESTACIONES ACCESORIAS, DEBIENDO INDICAR LAS MISMAS EN ESTE ULTIMO CASO].*

*[DE SER EL CASO, INCLUIR OTROS ASPECTOS RELACIONADOS A LA EJECUCIÓN DE LAS PRESTACIONES ACCESORIAS].”*

*Incorporar a las bases o eliminar, según corresponda*

#### **CLÁUSULA SEXTA: PARTES INTEGRANTES DEL CONTRATO**

El presente contrato está conformado por las bases integradas, la oferta ganadora, así como los documentos derivados del procedimiento de selección que establezcan obligaciones para las partes.

#### **CLÁUSULA SÉTIMA: GARANTÍAS**

EL CONTRATISTA entregó al perfeccionamiento del contrato la respectiva garantía incondicional, solidaria, irrevocable, y de realización automática en el país al solo requerimiento, a favor de LA ENTIDAD, por los conceptos, montos y vigencias siguientes:

- De fiel cumplimiento del contrato: [CONSIGNAR EL MONTO], a través de la [INDICAR EL TIPO DE GARANTÍA PRESENTADA] N° [INDICAR NÚMERO DEL DOCUMENTO] emitida por [SEÑALAR EMPRESA QUE LA EMITE]. Monto que es equivalente al diez por ciento (10%) del monto del contrato original, la misma que debe mantenerse vigente hasta la conformidad de la recepción de la prestación.

En el caso que corresponda, consignar lo siguiente:

- Garantía fiel cumplimiento por prestaciones accesorias: [CONSIGNAR EL MONTO], a través de la [INDICAR EL TIPO DE GARANTÍA PRESENTADA] N° [INDICAR NÚMERO DEL DOCUMENTO] emitida por [SEÑALAR EMPRESA QUE LA EMITE], la misma que debe mantenerse vigente hasta el cumplimiento total de las obligaciones garantizadas.

<sup>15</sup> De conformidad con la Directiva sobre prestaciones accesorias, los contratos relativos al cumplimiento de la(s) prestación(es) principal(es) y de la(s) prestación(es) accesorias, pueden estar contenidos en uno o dos documentos. En el supuesto que ambas prestaciones estén contenidas en un mismo documento, estas deben estar claramente diferenciadas, debiendo indicarse entre otros aspectos, el precio y plazo de cada prestación.



#### **Importante**

*De conformidad con el artículo 152 del Reglamento, no se constituirá garantía de fiel cumplimiento del contrato ni garantía de fiel cumplimiento por prestaciones accesorias, en contratos cuyos montos sean iguales o menores a doscientos mil Soles (S/ 200,000.00). Dicha excepción también aplica a los contratos derivados de procedimientos de selección por relación de ítems, cuando el monto del ítem adjudicado o la sumatoria de los montos de los ítems adjudicados no supere el monto señalado anteriormente.*

#### **CLÁUSULA OCTAVA: EJECUCIÓN DE GARANTÍAS POR FALTA DE RENOVACIÓN**

LA ENTIDAD puede solicitar la ejecución de las garantías cuando EL CONTRATISTA no las hubiere renovado antes de la fecha de su vencimiento, conforme a lo dispuesto en el literal a) del numeral 155.1 del artículo 155 del Reglamento de la Ley de Contrataciones del Estado.

#### **Importante para la Entidad**

*Sólo en el caso que la Entidad hubiese previsto otorgar adelanto, se debe incluir la siguiente cláusula:*

#### **CLÁUSULA NOVENA: ADELANTO DIRECTO**

*“LA ENTIDAD otorgará [CONSIGNAR NÚMERO DE ADELANTOS A OTORGARSE]adelantos directos por el [CONSIGNAR PORCENTAJE QUE NO DEBE EXCEDER DEL 30% DEL MONTO DEL CONTRATO ORIGINAL] del monto del contrato original.*

*EL CONTRATISTA debe solicitar los adelantos dentro de [CONSIGNAR EL PLAZO Y OPORTUNIDAD PARA LA SOLICITUD], adjuntando a su solicitud la garantía por adelantos mediante carta fianza o póliza de caución acompañada del comprobante de pago correspondiente. Vencido dicho plazo no procederá la solicitud.*

*LA ENTIDAD debe entregar el monto solicitado dentro de [CONSIGNAR EL PLAZO]siguientes a la presentación de la solicitud del contratista.”*

*Incorporar a las bases o eliminar, según corresponda.*

#### **CLÁUSULA DÉCIMA: RECEPCIÓN Y CONFORMIDAD DE LA PRESTACIÓN**

La recepción y conformidad de la prestación se regula por lo dispuesto en el artículo 168 del Reglamento de la Ley de Contrataciones del Estado. La recepción será otorgada por [CONSIGNAR EL ÁREA O UNIDAD ORGÁNICA DE ALMACÉN O LA QUE HAGA SUS VECES]y la conformidad será otorgada por [CONSIGNAR EL ÁREA O UNIDAD ORGÁNICA QUE OTORGARÁ LA CONFORMIDAD] en el plazo máximo de [CONSIGNAR SIETE (7) DÍAS O MÁXIMO QUINCE (15) DÍAS, EN CASO SE REQUIERA EFECTUAR PRUEBAS QUE PERMITAN VERIFICAR EL CUMPLIMIENTO DE LA OBLIGACIÓN] días de producida la recepción.

De existir observaciones, LA ENTIDAD las comunica al CONTRATISTA, indicando claramente el sentido de estas, otorgándole un plazo para subsanar no menor de dos (2) ni mayor de ocho (8) días. Dependiendo de la complejidad o sofisticación de las subsanaciones a realizar el plazo para subsanar no puede ser menor de cinco (5) ni mayor de quince (15) días. Si pese al plazo otorgado, EL CONTRATISTA no cumpliera a cabalidad con la subsanación, LA ENTIDAD puede otorgar al CONTRATISTA periodos adicionales para las correcciones pertinentes. En este supuesto corresponde aplicar la penalidad por mora desde el vencimiento del plazo para subsanar.

Este procedimiento no resulta aplicable cuando los bienes manifiestamente no cumplan con las características y condiciones ofrecidas, en cuyo caso LA ENTIDAD no efectúa la recepción o no otorga la conformidad, según corresponda, debiendo considerarse como no ejecutada la prestación, aplicándose la penalidad que corresponda por cada día de atraso.

#### **CLÁUSULA UNDÉCIMA: DECLARACIÓN JURADA DEL CONTRATISTA**

EL CONTRATISTA declara bajo juramento que se compromete a cumplir las obligaciones derivadas del presente contrato, bajo sanción de quedar inhabilitado para contratar con el Estado en caso de incumplimiento.

#### **CLÁUSULA DUODÉCIMA: RESPONSABILIDAD POR VICIOS OCULTOS**



La recepción conforme de la prestación por parte de LA ENTIDAD no enerva su derecho a reclamar posteriormente por defectos o vicios ocultos, conforme a lo dispuesto por los artículos 40 de la Ley de Contrataciones del Estado y 173 de su Reglamento.

El plazo máximo de responsabilidad del contratista es de **[CONSIGNAR TIEMPO EN AÑOS, NO MENOR DE UN (1) AÑO]** año(s) contado a partir de la conformidad otorgada por LA ENTIDAD.

#### **CLÁUSULA DÉCIMA TERCERA: PENALIDADES**

Si EL CONTRATISTA incurre en retraso injustificado en la ejecución de las prestaciones objeto del contrato, LA ENTIDAD le aplica automáticamente una penalidad por mora por cada día de atraso, de acuerdo a la siguiente fórmula:

$$\text{Penalidad Diaria} = \frac{0.10 \times \text{monto vigente}}{F \times \text{plazo vigente en días}}$$

Donde:

**F = 0.25 para plazos mayores a sesenta (60) días o;**

**F = 0.40 para plazos menores o iguales a sesenta (60) días.**

El retraso se justifica a través de la solicitud de ampliación de plazo debidamente aprobado. Adicionalmente, se considera justificado el retraso, y en consecuencia no se aplica penalidad, cuando EL CONTRATISTA acredite, de modo objetivamente sustentado, que el mayor tiempo transcurrido no le resulta imputable. En este último caso la calificación del retraso como justificado por parte de LA ENTIDAD no da lugar al pago de gastos generales ni costos directos de ningún tipo, conforme el numeral 162.5 del artículo 162 del Reglamento de la Ley de Contrataciones del Estado.

#### **Importante**

*De haberse previsto establecer penalidades distintas a la penalidad por mora, incluir dichas penalidades, los supuestos de aplicación de penalidad, la forma de cálculo de la penalidad para cada supuesto y el procedimiento mediante el cual se verifica el supuesto a penalizar, conforme el artículo 163 del Reglamento de la Ley de Contrataciones del Estado.*

Estas penalidades se deducen de los pagos a cuenta o del pago final, según corresponda; o si fuera necesario, se cobra del monto resultante de la ejecución de la garantía de fiel cumplimiento.

Estos dos (2) tipos de penalidades pueden alcanzar cada una un monto máximo equivalente al diez por ciento (10%) del monto del contrato vigente, o de ser el caso, del ítem que debió ejecutarse.

Cuando se llegue a cubrir el monto máximo de la penalidad por mora o el monto máximo para otras penalidades, de ser el caso, LA ENTIDAD puede resolver el contrato por incumplimiento.

#### **CLÁUSULA DÉCIMA CUARTA: RESOLUCIÓN DEL CONTRATO**

Cualquiera de las partes puede resolver el contrato, de conformidad con el numeral 32.3 del artículo 32 y artículo 36 de la Ley de Contrataciones del Estado, y el artículo 164 de su Reglamento. De darse el caso, LA ENTIDAD procederá de acuerdo a lo establecido en el artículo 165 del Reglamento de la Ley de Contrataciones del Estado.

#### **CLÁUSULA DÉCIMA QUINTA: RESPONSABILIDAD DE LAS PARTES**

Cuando se resuelva el contrato por causas imputables a algunas de las partes, se debe resarcir los daños y perjuicios ocasionados, a través de la indemnización correspondiente. Ello no obsta la aplicación de las sanciones administrativas, penales y pecuniarias a que dicho incumplimiento diere lugar, en el caso que éstas correspondan.

Lo señalado precedentemente no exime a ninguna de las partes del cumplimiento de las demás obligaciones previstas en el presente contrato.

#### **CLÁUSULA DÉCIMA SEXTA: ANTICORRUPCIÓN**



EL CONTRATISTA declara y garantiza no haber, directa o indirectamente, o tratándose de una persona jurídica a través de sus socios, integrantes de los órganos de administración, apoderados, representantes legales, funcionarios, asesores o personas vinculadas a las que se refiere el artículo 7 del Reglamento de la Ley de Contrataciones del Estado, ofrecido, negociado o efectuado, cualquier pago o, en general, cualquier beneficio o incentivo ilegal en relación al contrato.

Asimismo, el CONTRATISTA se obliga a conducirse en todo momento, durante la ejecución del contrato, con honestidad, probidad, veracidad e integridad y de no cometer actos ilegales o de corrupción, directa o indirectamente o a través de sus socios, accionistas, participacionistas, integrantes de los órganos de administración, apoderados, representantes legales, funcionarios, asesores y personas vinculadas a las que se refiere el artículo 7 del Reglamento de la Ley de Contrataciones del Estado.

Además, EL CONTRATISTA se compromete a i) comunicar a las autoridades competentes, de manera directa y oportuna, cualquier acto o conducta ilícita o corrupta de la que tuviera conocimiento; y ii) adoptar medidas técnicas, organizativas y/o de personal apropiadas para evitar los referidos actos o prácticas.

Finalmente, EL CONTRATISTA se compromete a no colocar a los funcionarios públicos con los que deba interactuar, en situaciones reñidas con la ética. En tal sentido, reconoce y acepta la prohibición de ofrecerles a éstos cualquier tipo de obsequio, donación, beneficio y/o gratificación, ya sea de bienes o servicios, cualquiera sea la finalidad con la que se lo haga.

#### **CLÁUSULA DÉCIMA SÉTIMA: MARCO LEGAL DEL CONTRATO**

Sólo en lo no previsto en este contrato, en la Ley de Contrataciones del Estado y su Reglamento, en las directivas que emita el OSCE y demás normativa especial que resulte aplicable, serán de aplicación supletoria las disposiciones pertinentes del Código Civil vigente, cuando corresponda, y demás normas de derecho privado.

#### **CLÁUSULA DÉCIMA OCTAVA: SOLUCIÓN DE CONTROVERSIAS<sup>16</sup>**

Las controversias que surjan entre las partes durante la ejecución del contrato se resuelven mediante conciliación o arbitraje, según el acuerdo de las partes.

Cualquiera de las partes tiene derecho a iniciar el arbitraje a fin de resolver dichas controversias dentro del plazo de caducidad previsto en la Ley de Contrataciones del Estado y su Reglamento.

Facultativamente, cualquiera de las partes tiene el derecho a solicitar una conciliación dentro del plazo de caducidad correspondiente, según lo señalado en el artículo 224 del Reglamento de la Ley de Contrataciones del Estado, sin perjuicio de recurrir al arbitraje, en caso no se llegue a un acuerdo entre ambas partes o se llegue a un acuerdo parcial. Las controversias sobre nulidad del contrato solo pueden ser sometidas a arbitraje.

El Laudo arbitral emitido es inapelable, definitivo y obligatorio para las partes desde el momento de su notificación, según lo previsto en el numeral 45.21 del artículo 45 de la Ley de Contrataciones del Estado.

#### **CLÁUSULA DÉCIMA NOVENA: FACULTAD DE ELEVAR A ESCRITURA PÚBLICA**

Cualquiera de las partes puede elevar el presente contrato a Escritura Pública corriendo con todos los gastos que demande esta formalidad.

#### **CLÁUSULA VIGÉSIMA: DOMICILIO PARA EFECTOS DE LA EJECUCIÓN CONTRACTUAL**

Las partes declaran el siguiente domicilio para efecto de las notificaciones que se realicen durante la ejecución del presente contrato:

DOMICILIO DE LA ENTIDAD: [.....]

DOMICILIO DEL CONTRATISTA: [CONSIGNAR EL DOMICILIO SEÑALADO POR EL POSTOR GANADOR DE LA BUENA PRO AL PRESENTAR LOS REQUISITOS PARA EL

<sup>16</sup> De acuerdo con el numeral 225.3 del artículo 225 del Reglamento, las partes pueden recurrir al arbitraje ad hoc cuando las controversias deriven de procedimientos de selección cuyo valor estimado sea menor o igual a cinco millones con 00/100 soles (S/ 5 000 000,00).





#### PERFECCIONAMIENTO DEL CONTRATO]

La variación del domicilio aquí declarado de alguna de las partes debe ser comunicada a la otra parte, formalmente y por escrito, con una anticipación no menor de quince (15) días calendario.

De acuerdo con las bases integradas, la oferta y las disposiciones del presente contrato, las partes lo firman por duplicado en señal de conformidad en la ciudad de [.....] al [CONSIGNAR FECHA].

\_\_\_\_\_  
“LA ENTIDAD”

\_\_\_\_\_  
“EL CONTRATISTA”

#### Importante

*Este documento puede firmarse digitalmente si ambas partes cuentan con firma digital, según la Ley N° 27269, Ley de Firmas y Certificados Digitales<sup>17</sup>.*

<sup>17</sup> Para mayor información sobre la normativa de firmas y certificados digitales ingresar a: <https://www.indecopi.gob.pe/web/firmas-digitales/firmar-y-certificados-digitales>





## ANEXOS



## ANEXO N° 1

### DECLARACIÓN JURADA DE DATOS DEL POSTOR

Señores

**ÓRGANO ENCARGADO DE LAS CONTRATACIONES**

**ADJUDICACIÓN SIMPLIFICADA N°195-2023-OEC/GR PUNO-1**

Presente.-

El que se suscribe, [.....], postor y/o Representante Legal de [CONSIGNAR EN CASO DE SER PERSONA JURÍDICA], identificado con [CONSIGNAR TIPO DE DOCUMENTO DE IDENTIDAD] N° [CONSIGNAR NÚMERO DE DOCUMENTO DE IDENTIDAD], con poder inscrito en la localidad de [CONSIGNAR EN CASO DE SER PERSONA JURÍDICA] en la Ficha N° [CONSIGNAR EN CASO DE SER PERSONA JURÍDICA] Asiento N° [CONSIGNAR EN CASO DE SER PERSONA JURÍDICA], **DECLARO BAJO JURAMENTO** que la siguiente información se sujeta a la verdad:

Nombre, Denominación o Razón Social :			
Domicilio Legal :			
RUC :	Teléfono(s) :		
MYPE <sup>18</sup>	Sí	No	
Correo electrónico :			

#### Autorización de notificación por correo electrónico:

Autorizo que se notifiquen al correo electrónico indicado las siguientes actuaciones:

1. Solicitud de la descripción a detalle de todos los elementos constitutivos de la oferta.
2. Solicitud de reducción de la oferta económica.
3. Solicitud de subsanación de los requisitos para perfeccionar el contrato.
4. Solicitud para presentar los documentos para perfeccionar el contrato, según orden de prelación, de conformidad con lo previsto en el artículo 141 del Reglamento.
5. Respuesta a la solicitud de acceso al expediente de contratación.
6. Notificación de la orden de compra<sup>19</sup>

Asimismo, me comprometo a remitir la confirmación de recepción, en el plazo máximo de dos (2) días hábiles de recibida la comunicación.

[CONSIGNAR CIUDAD Y FECHA]

.....  
**Firma, Nombres y Apellidos del postor o Representante legal, según corresponda**

#### Importante

*La notificación dirigida a la dirección de correo electrónico consignada se entenderá válidamente efectuada cuando la Entidad reciba acuse de recepción.*

#### Importante

*Cuando se trate de consorcios, la declaración jurada es la siguiente:*

## ANEXO N° 1

<sup>18</sup> Esta información será verificada por la Entidad en la página web del Ministerio de Trabajo y Promoción del Empleo en la sección consulta de empresas acreditadas en el REMYPE en el link <http://www2.trabajo.gob.pe/servicios-en-linea-2-2/> y se tendrá en cuenta en caso de empate, conforme a lo previsto en el artículo 91 del Reglamento.

<sup>19</sup> Cuando el monto del valor estimado del procedimiento o del ítem no supere los doscientos mil Soles (S/ 200,000.00), en caso se haya optado por perfeccionar el contrato con una orden de compra.



### DECLARACIÓN JURADA DE DATOS DEL POSTOR

Señores

**ÓRGANO ENCARGADO DE LAS CONTRATACIONES**

**ADJUDICACIÓN SIMPLIFICADA N°195-2023-OEC/GR PUNO-1**

Presente.-

El que se suscribe, [...], representante común del consorcio [CONSIGNAR EL NOMBRE DEL CONSORCIO], identificado con [CONSIGNAR TIPO DE DOCUMENTO DE IDENTIDAD] N° [CONSIGNAR NÚMERO DE DOCUMENTO DE IDENTIDAD], **DECLARO BAJO JURAMENTO** que la siguiente información se sujeta a la verdad:

Datos del consorciado 1					
Nombre, Denominación o Razón Social :					
Domicilio Legal :					
RUC :		Teléfono(s) :			
MYPE <sup>20</sup>		Sí		No	
Correo electrónico :					

Datos del consorciado 2					
Nombre, Denominación o Razón Social :					
Domicilio Legal :					
RUC :		Teléfono(s) :			
MYPE <sup>21</sup>		Sí		No	
Correo electrónico :					

Datos del consorciado ...					
Nombre, Denominación o Razón Social :					
Domicilio Legal :					
RUC :		Teléfono(s) :			
MYPE <sup>22</sup>		Sí		No	
Correo electrónico :					

#### Autorización de notificación por correo electrónico:

Correo electrónico del consorcio:
-----------------------------------

Autorizo que se notifiquen al correo electrónico indicado las siguientes actuaciones:

1. Solicitud de la descripción a detalle de todos los elementos constitutivos de la oferta.
2. Solicitud de reducción de la oferta económica.
3. Solicitud de subsanación de los requisitos para perfeccionar el contrato.
4. Solicitud para presentar los documentos para perfeccionar el contrato, según orden de prelación, de conformidad con lo previsto en el artículo 141 del Reglamento.
5. Respuesta a la solicitud de acceso al expediente de contratación.

<sup>20</sup> Esta información será verificada por la Entidad en la página web del Ministerio de Trabajo y Promoción del Empleo en la sección consulta de empresas acreditadas en el REMYPE en el link <http://www2.trabajo.gob.pe/servicios-en-linea-2-2/> y se tendrá en cuenta en caso de empate, conforme a lo previsto en el artículo 91 del Reglamento. Para dicho efecto, todos los integrantes del consorcio deben acreditar la condición de micro o pequeña empresa.

<sup>21</sup> Ibídem.

<sup>22</sup> Ibídem.



6. Notificación de la orden de compra<sup>23</sup>

Asimismo, me comprometo a remitir la confirmación de recepción, en el plazo máximo de dos (2) días hábiles de recibida la comunicación.

[CONSIGNAR CIUDAD Y FECHA]

.....  
**Firma, Nombres y Apellidos del representante  
común del consorcio**

**Importante**

*La notificación dirigida a la dirección de correo electrónico consignada se entenderá válidamente efectuada cuando la Entidad reciba acuse de recepción.*

<sup>23</sup> Cuando el monto del valor estimado del procedimiento o del ítem no supere los doscientos mil Soles (S/ 200,000.00), en caso se haya optado por perfeccionar el contrato con una orden de compra.





## ANEXO N° 2

### DECLARACIÓN JURADA (ART. 52 DEL REGLAMENTO DE LA LEY DE CONTRATACIONES DEL ESTADO)

Señores

**ÓRGANO ENCARGADO DE LAS CONTRATACIONES**  
**ADJUDICACIÓN SIMPLIFICADA N°195-2023-OEC/GR PUNO-1**  
Presente.-

Mediante el presente el suscrito, postor y/o Representante Legal de [CONSIGNAR EN CASO DE SER PERSONA JURÍDICA], declaro bajo juramento:

- i. No haber incurrido y me obligo a no incurrir en actos de corrupción, así como a respetar el principio de integridad.
- ii. No tener impedimento para postular en el procedimiento de selección ni para contratar con el Estado, conforme al artículo 11 de la Ley de Contrataciones del Estado.
- iii. Conocer las sanciones contenidas en la Ley de Contrataciones del Estado y su Reglamento, así como las disposiciones aplicables de la Ley N° 27444, Ley del Procedimiento Administrativo General.
- iv. Participar en el presente proceso de contratación en forma independiente sin mediar consulta, comunicación, acuerdo, arreglo o convenio con ningún proveedor; y, conocer las disposiciones del Decreto Legislativo N° 1034, Decreto Legislativo que aprueba la Ley de Represión de Conductas Anticompetitivas.
- v. Conocer, aceptar y someterme a las bases, condiciones y reglas del procedimiento de selección.
- vi. Ser responsable de la veracidad de los documentos e información que presento en el presente procedimiento de selección.
- vii. Comprometerme a mantener la oferta presentada durante el procedimiento de selección y a perfeccionar el contrato, en caso de resultar favorecido con la buena pro.

[CONSIGNAR CIUDAD Y FECHA]

.....  
**Firma, Nombres y Apellidos del postor o  
Representante legal, según corresponda**

#### **Importante**

*En el caso de consorcios, cada integrante debe presentar esta declaración jurada, salvo que sea presentada por el representante común del consorcio.*



### ANEXO N° 3

#### DECLARACIÓN JURADA DE CUMPLIMIENTO DE LAS ESPECIFICACIONES TÉCNICAS

Señores

**ÓRGANO ENCARGADO DE LAS CONTRATACIONES**

**ADJUDICACIÓN SIMPLIFICADA N°195-2023-OEC/GR PUNO-1**

Presente.-

Es grato dirigirme a usted, para hacer de su conocimiento que luego de haber examinado las bases y demás documentos del procedimiento de la referencia y, conociendo todos los alcances y las condiciones detalladas en dichos documentos, el postor que suscribe ofrece el [CONSIGNAR EL OBJETO DE LA CONVOCATORIA], de conformidad con las Especificaciones Técnicas que se indican en el numeral 3.1 del Capítulo III de la sección específica de las bases y los documentos del procedimiento.

[CONSIGNAR CIUDAD Y FECHA]

.....  
**Firma, Nombres y Apellidos del postor o  
Representante legal o común, según corresponda**

#### **Importante**

*Adicionalmente, puede requerirse la presentación de documentación que acredite el cumplimiento de las especificaciones técnicas, conforme a lo indicado en el acápite relacionado al contenido de las ofertas de la presente sección de las bases.*



#### ANEXO N° 4

#### DECLARACIÓN JURADA DE PLAZO DE ENTREGA

Señores

**ÓRGANO ENCARGADO DE LAS CONTRATACIONES**  
**ADJUDICACIÓN SIMPLIFICADA N°195-2023-OEC/GR PUNO-1**  
Presente.-

Mediante el presente, con pleno conocimiento de las condiciones que se exigen en las bases del procedimiento de la referencia, me comprometo a entregar los bienes objeto del presente procedimiento de selección en el plazo de [CONSIGNAR EL PLAZO OFERTADO. EN CASO DE LA MODALIDAD DE LLAVE EN MANO DETALLAR EL PLAZO DE ENTREGA, SU INSTALACIÓN Y PUESTA EN FUNCIONAMIENTO].

[CONSIGNAR CIUDAD Y FECHA]

.....  
**Firma, Nombres y Apellidos del postor o**  
**Representante legal o común, según corresponda**



## ANEXO N° 5

### PROMESA DE CONSORCIO

(Sólo para el caso en que un consorcio se presente como postor)

Señores

**ÓRGANO ENCARGADO DE LAS CONTRATACIONES**

**ADJUDICACIÓN SIMPLIFICADA N°195-2023-OEC/GR PUNO-1**

Presente.-

Los suscritos declaramos expresamente que hemos convenido en forma irrevocable, durante el lapso que dure el procedimiento de selección, para presentar una oferta conjunta a la **ADJUDICACIÓN SIMPLIFICADA N° [CONSIGNAR NOMENCLATURA DEL PROCEDIMIENTO]**

Asimismo, en caso de obtener la buena pro, nos comprometemos a formalizar el contrato de consorcio, de conformidad con lo establecido por el artículo 140 del Reglamento de la Ley de Contrataciones del Estado, bajo las siguientes condiciones:

a) Integrantes del consorcio

1. [NOMBRE, DENOMINACIÓN O RAZÓN SOCIAL DEL CONSORCIADO 1].
2. [NOMBRE, DENOMINACIÓN O RAZÓN SOCIAL DEL CONSORCIADO 2].

b) Designamos a [CONSIGNAR NOMBRES Y APELLIDOS DEL REPRESENTANTE COMÚN], identificado con [CONSIGNAR TIPO DE DOCUMENTO DE IDENTIDAD] N° [CONSIGNAR NÚMERO DE DOCUMENTO DE IDENTIDAD], como representante común del consorcio para efectos de participar en todos los actos referidos al procedimiento de selección, suscripción y ejecución del contrato correspondiente con [CONSIGNAR NOMBRE DE LA ENTIDAD].

Asimismo, declaramos que el representante común del consorcio no se encuentra impedido, inhabilitado ni suspendido para contratar con el Estado.

c) Fijamos nuestro domicilio legal común en [.....].

d) Las obligaciones que corresponden a cada uno de los integrantes del consorcio son las siguientes:

1. OBLIGACIONES DE [NOMBRE, DENOMINACIÓN O RAZÓN SOCIAL DEL CONSORCIADO 1] [ % ]<sup>24</sup>

[DESCRIBIR LAS OBLIGACIONES DEL CONSORCIADO 1]

2. OBLIGACIONES DE [NOMBRE, DENOMINACIÓN O RAZÓN SOCIAL DEL CONSORCIADO 2] [ % ]<sup>25</sup>

[DESCRIBIR LAS OBLIGACIONES DEL CONSORCIADO 2]

TOTAL OBLIGACIONES

100%<sup>26</sup>

[CONSIGNAR CIUDAD Y FECHA]

<sup>24</sup> Consignar únicamente el porcentaje total de las obligaciones, el cual debe ser expresado en número entero, sin decimales.

<sup>25</sup> Consignar únicamente el porcentaje total de las obligaciones, el cual debe ser expresado en número entero, sin decimales.

<sup>26</sup> Este porcentaje corresponde a la sumatoria de los porcentajes de las obligaciones de cada uno de los integrantes del consorcio.





.....  
**Consortiado 1**  
**Nombres, apellidos y firma del Consortiado 1**  
**o de su Representante Legal**  
**Tipo y N° de Documento de Identidad**

.....  
**Consortiado 2**  
**Nombres, apellidos y firma del Consortiado 2**  
**o de su Representante Legal**  
**Tipo y N° de Documento de Identidad**

**Importante**

*De conformidad con el artículo 52 del Reglamento, las firmas de los integrantes del consorcio deben ser legalizadas.*



## ANEXO N° 6

### PRECIO DE LA OFERTA

Señores

**ÓRGANO ENCARGADO DE LAS CONTRATACIONES**

**ADJUDICACIÓN SIMPLIFICADA N°195-2023-OEC/GR PUNO-1**

Presente.-

Es grato dirigirme a usted, para hacer de su conocimiento que, de acuerdo con las bases, mi oferta es la siguiente:

CONCEPTO	PRECIO TOTAL
<b>TOTAL</b>	

El precio de la oferta [CONSIGNAR LA MONEDA DE LA CONVOCATORIA] incluye todos los tributos, seguros, transporte, inspecciones, pruebas y, de ser el caso, los costos laborales conforme a la legislación vigente, así como cualquier otro concepto que pueda tener incidencia sobre el costo del bien a contratar; excepto la de aquellos postores que gocen de alguna exoneración legal, no incluirán en el precio de su oferta los tributos respectivos.

[CONSIGNAR CIUDAD Y FECHA]

.....  
**Firma, Nombres y Apellidos del postor o  
Representante legal o común, según corresponda**

#### Importante

- *El postor debe consignar el precio total de la oferta, sin perjuicio que, de resultar favorecido con la buena pro, presente el detalle de precios unitarios para el perfeccionamiento del contrato.*
- *El postor que goce de alguna exoneración legal, debe indicar que su oferta no incluye el tributo materia de la exoneración, debiendo incluir el siguiente texto:*

*"Mi oferta no incluye [CONSIGNAR EL TRIBUTO MATERIA DE LA EXONERACIÓN]"*



## ANEXO N° 8

### EXPERIENCIA DEL POSTOR EN LA ESPECIALIDAD

Señores  
**ÓRGANO ENCARGADO DE LAS CONTRATACIONES**  
**ADJUDICACIÓN SIMPLIFICADA N°195-2023-OEC/GR PUNO-1**  
Presente.-

Mediante el presente, el suscrito detalla la siguiente EXPERIENCIA EN LA ESPECIALIDAD:

Nº	CLIENTE	OBJETO DEL CONTRATO	N° CONTRATO / O/C / COMPROBANTE DE PAGO	FECHA DEL CONTRATO O CP <sup>27</sup>	FECHA DE LA CONFORMIDAD DE SER EL CASO <sup>28</sup>	EXPERIENCIA PROVENIENTE <sup>29</sup> DE:	MONEDA	IMPORTE <sup>30</sup>	TIPO DE CAMBIO VENTA <sup>31</sup>	MONTO FACTURADO ACUMULADO <sup>32</sup>
1										
2										
3										
4										

<sup>27</sup> Se refiere a la fecha de suscripción del contrato, de la emisión de la Orden de Compra o de cancelación del comprobante de pago, según corresponda.

<sup>28</sup> Únicamente, cuando la fecha del perfeccionamiento del contrato, sea previa a los ocho (8) años anteriores a la fecha de presentación de ofertas, caso en el cual el postor debe acreditar que la conformidad se emitió dentro de dicho periodo.

<sup>29</sup> Si el titular de la experiencia no es el postor, consignar si dicha experiencia corresponde a la matriz en caso que el postor sea sucursal, o fue transmitida por reorganización societaria, debiendo acompañar la documentación sustentatoria correspondiente. Al respecto, según la Opinión N° 216-2017/DTN "Considerando que la sociedad matriz y la sucursal constituyen la misma persona jurídica, la sucursal puede acreditar como suya la experiencia de su matriz". Del mismo modo, según lo previsto en la Opinión N° 010-2013/DTN, "... en una operación de reorganización societaria que comprende tanto una fusión como una escisión, la sociedad resultante podrá acreditar como suya la experiencia de la sociedad incorporada o absorbida, que se extingue producto de la fusión; asimismo, si en virtud de la escisión se transfiere un bloque patrimonial consistente en una línea de negocio completa, la sociedad resultante podrá acreditar como suya la experiencia de la sociedad escindida, correspondiente a la línea de negocio transmitida. De esta manera, la sociedad resultante podrá emplear la experiencia transmitida, como consecuencia de la reorganización societaria antes descrita, en los futuros procesos de selección en los que participe".

<sup>30</sup> Se refiere al monto del contrato ejecutado incluido adicionales y reducciones, de ser el caso.

<sup>31</sup> El tipo de cambio venta debe corresponder al publicado por la SBS correspondiente a la fecha de suscripción del contrato, de la emisión de la Orden de Compra o de cancelación del comprobante de pago, según corresponda.

<sup>32</sup> Consignar en la moneda establecida en las bases.

Nº	CLIENTE	OBJETO DEL CONTRATO	N° CONTRATO / O/C / COMPROBANTE DE PAGO	FECHA DEL CONTRATO O CP <sup>27</sup>	FECHA DE LA CONFORMIDAD DE SER EL CASO <sup>28</sup>	EXPERIENCIA PROVENIENTE <sup>29</sup> DE:	MONEDA	IMPORTE <sup>30</sup>	TIPO DE CAMBIO VENTA <sup>31</sup>	MONTO FACTURADO ACUMULADO <sup>32</sup>
5										
6										
7										
8										
9										
10										
	...									
20										
TOTAL										

[CONSIGNAR CIUDAD Y FECHA]

.....  
Firma, Nombres y Apellidos del postor o  
Representante legal o común, según corresponda



## ANEXO N° 9

### DECLARACIÓN JURADA (NUMERAL 49.4 DEL ARTÍCULO 49 DEL REGLAMENTO)

Señores  
**ÓRGANO ENCARGADO DE LAS CONTRATACIONES**  
**ADJUDICACIÓN SIMPLIFICADA N°195-2023-OEC/GR PUNO-1**  
Presente.-

Mediante el presente el suscrito, postor y/o Representante Legal de [CONSIGNAR EN CASO DE SER PERSONA JURÍDICA], declaro que la experiencia que acredito de la empresa [CONSIGNAR LA DENOMINACIÓN DE LA PERSONA JURÍDICA] como consecuencia de una reorganización societaria, no se encuentra en el supuesto establecido en el numeral 49.4 del artículo 49 del Reglamento.

[CONSIGNAR CIUDAD Y FECHA]

.....  
**Firma, Nombres y Apellidos del postor o  
Representante legal, según corresponda**

#### Importante

*A efectos de cautelar la veracidad de esta declaración, el postor puede verificar la información de la Relación de Proveedores Sancionados por el Tribunal de Contrataciones del Estado con Sanción Vigente en <http://portal.osce.gob.pe/rnp/content/relación-de-proveedores-sancionados>.*

*También le asiste dicha facultad al órgano encargado de las contrataciones o al órgano de la Entidad al que se le haya asignado la función de verificación de la oferta presentada por el postor ganador de la buena pro.*





## ANEXO N° 10

### SOLICITUD DE BONIFICACIÓN DEL CINCO POR CIENTO (5%) POR TENER LA CONDICIÓN DE MICRO Y PEQUEÑA EMPRESA

Señores

**ÓRGANO ENCARGADO DE LAS CONTRATACIONES**

**ADJUDICACIÓN SIMPLIFICADA N°195-2023-OEC/GR PUNO-1**

Presente.-

Mediante el presente el suscrito, postor y/o Representante legal de [CONSIGNAR EN CASO DE SER PERSONA JURÍDICA], solicito la asignación de la bonificación del cinco por ciento (5%) sobre el puntaje total obtenido, debido a que mi representada cuenta con la condición de micro y pequeña empresa.

[CONSIGNAR CIUDAD Y FECHA]

.....  
**Firma, Nombres y Apellidos del postor o  
Representante legal o común, según corresponda**

#### Importante

- *Para asignar la bonificación, el órgano encargado de las contrataciones o comité de selección, según corresponda, verifica la página web del Ministerio de Trabajo y Promoción del Empleo en la sección consulta de empresas acreditadas en el REMYPE en el link <http://www2.trabajo.gob.pe/servicios-en-linea-2-2/>.*
- *Para que un consorcio pueda acceder a la bonificación, cada uno de sus integrantes debe cumplir con la condición de micro y pequeña empresa.*



**ANEXO N° 11**

**AUTORIZACIÓN DE NOTIFICACIÓN DE LA DECISIÓN DE LA ENTIDAD SOBRE LA  
SOLICITUD DE AMPLIACIÓN DE PLAZO MEDIANTE MEDIOS ELECTRÓNICOS DE  
COMUNICACIÓN**

**(DOCUMENTO A PRESENTAR EN EL PERFECCIONAMIENTO DEL CONTRATO)**

Señores

**ÓRGANO ENCARGADO DE LAS CONTRATACIONES**

**ADJUDICACIÓN SIMPLIFICADA N°195-2023-OEC/GR PUNO-1**

Presente.-

El que se suscribe, [.....], postor adjudicado y/o Representante Legal de [CONSIGNAR EN CASO DE SER PERSONA JURÍDICA], identificado con [CONSIGNAR TIPO DE DOCUMENTO DE IDENTIDAD] N° [CONSIGNAR NÚMERO DE DOCUMENTO DE IDENTIDAD], autorizo que durante la ejecución del contrato se me notifique al correo electrónico [INDICAR EL CORREO ELECTRÓNICO] lo siguiente:

✓ Notificación de la decisión de la Entidad respecto a la solicitud de ampliación de plazo.

[CONSIGNAR CIUDAD Y FECHA]

.....  
**Firma, Nombres y Apellidos del postor o  
Representante legal o común, según  
corresponda**

**Importante**

*La notificación de la decisión de la Entidad respecto a la solicitud de ampliación de plazo se efectúa por medios electrónicos de comunicación, siempre que se cuente con la autorización correspondiente y sea posible obtener un acuse de recibo a través del mecanismo utilizado.*