



Organismo
Supervisor de las
Contrataciones
del Estado

SUB DIRECCIÓN DE NORMATIVIDAD – DIRECCIÓN TÉCNICO NORMATIVA

BASES ESTÁNDAR DE ADJUDICACIÓN SIMPLIFICADA PARA LA CONTRATACIÓN DE LA EJECUCIÓN DE OBRAS EN EL MARCO DEL DECRETO DE URGENCIA N°032-2023

**Cuando el valor referencial corresponda a un monto
igual a mayor a S/ 2 800 000,00 (Dos millones
ochocientos mil y 00/100 Soles)**

Directiva N° 003-2023-OSCE/CD

N° Versión	Aprobada / Modificada por	Fecha de emisión
1	Resolución N° D000188 -2023-OSCE-PRE	22/08/2023

SIMBOLOGÍA UTILIZADA:

N°	Símbolo	Descripción
1	[ABC] / [.....]	La información solicitada dentro de los corchetes sombreados debe ser completada por la Entidad durante la elaboración de las bases.
2	[ABC] / [.....]	Es una indicación, o información que deberá ser completada por la Entidad con posterioridad al otorgamiento de la buena pro para el caso específico de la elaboración de la PROFORMA DEL CONTRATO; o por los proveedores, en el caso de los ANEXOS de la oferta.
3	<div> <div>Importante</div> <ul style="list-style-type: none"> • Abc </div>	Se refiere a consideraciones importantes a tener en cuenta por el comité de selección y por los proveedores.
4	<div> <div>Advertencia</div> <ul style="list-style-type: none"> • Abc </div>	Se refiere a advertencias a tener en cuenta por el comité de selección y por los proveedores.
5	<div> <div>Importante para la Entidad</div> <ul style="list-style-type: none"> • Xyz </div>	Se refiere a consideraciones importantes a tener en cuenta por el comité de selección y deben ser eliminadas una vez culminada la elaboración de las bases.

CARACTERÍSTICAS DEL DOCUMENTO:

Las bases estándar deben ser elaboradas en formato WORD, y deben tener las siguientes características:

N°	Características	Parámetros
1	Márgenes	Superior : 2.5 cm Inferior: 2.5 cm Izquierda: 2.5 cm Derecha: 2.5 cm
2	Fuente	Arial
3	Estilo de Fuente	Normal: Para el contenido en general Cursiva: Para el encabezado y pie de página Para las Consideraciones importantes (Ítem 3 del cuadro anterior)
4	Color de Fuente	Automático: Para el contenido en general Azul : Para las Consideraciones importantes (Ítem 3 del cuadro anterior)
5	Tamaño de Letra	16 : Para las dos primeras hojas de las Secciones General y Específica 11 : Para el nombre de los Capítulos. 10 : Para el cuerpo del documento en general 9 : Para el encabezado y pie de página Para el contenido de los cuadros, pudiendo variar, según la necesidad 8 : Para las Notas al pie
6	Alineación	Justificada: Para el contenido en general y notas al pie. Centrada : Para la primera página, los títulos de las Secciones y nombres de los Capítulos)
7	Interlineado	Sencillo
8	Espaciado	Anterior : 0 Posterior : 0
9	Subrayado	Para los nombres de las Secciones y para resaltar o hacer hincapié en algún concepto

INSTRUCCIONES DE USO:

- Una vez registrada la información solicitada dentro de los corchetes sombreados en gris, el texto deberá quedar en letra tamaño 10, con estilo normal, sin formato de negrita y sin sombrear.
- La nota **IMPORTANTE** no puede ser modificada ni eliminada en la Sección General. En el caso de la Sección Específica debe seguirse la instrucción que se indica en dicha nota.

Elaboradas en agosto de 2023



**BASES ESTÁNDAR DE ADJUDICACIÓN SIMPLIFICADA
PARA LA CONTRATACIÓN DE LA EJECUCIÓN DE OBRAS¹
EN EL MARCO DEL DECRETO DE URGENCIA N°032-2023,
DECRETO DE URGENCIA QUE ESTABLECE MEDIDAS EN
MATERIA DE CONTRATACIONES DEL ESTADO PARA LA
EJECUCIÓN DE ACCIONES DE PREVENCIÓN DEBIDO AL
PELIGRO INMINENTE ANTE INTENSAS PRECIPITACIONES
PLUVIALES (PERÍODO 2023 – 2024) Y OTROS EVENTOS
ASOCIADOS A LA POSIBLE OCURRENCIA DEL
FENÓMENO EL NIÑO²**

ADJUDICACIÓN SIMPLIFICADA N°

AS-DU-032-2023-SM-1-2023-MDSIM/CS

PRIMERA CONVOCATORIA

**CONTRATACIÓN DE LA EJECUCIÓN DE LA OBRA:
“MEJORAMIENTO DEL CAMINO VECINAL EMP. AM -110 -
MAINO - SANTA ROSA - PUNTA DE CARRETERA, DISTRITO
DE SAN ISIDRO DEL MAINO, PROVINCIA DE CHACHAPOYAS
– DEPARTAMENTO DE AMAZONAS”.**

¹ Estas bases se utilizarán para la contratación de la ejecución de obras. Para tal efecto, se deberá tener en cuenta la siguiente definición:

Obra: Construcción, reconstrucción, rehabilitación, remodelación, mejoramiento, demolición, renovación, ampliación y habilitación de bienes inmuebles, tales como edificaciones, estructuras, excavaciones, perforaciones, carreteras, puentes, entre otros, que requieren expediente técnico, dirección técnica, mano de obra, materiales y/o equipos.

² De conformidad con el artículo 2 del Decreto de Urgencia N°032-2023, estas bases las utilizan las Entidades de los tres niveles de gobierno para realizar contrataciones para la ejecución de acciones de prevención en las zonas declaradas en Estado de Emergencia como consecuencia del peligro inminente ante intensas precipitaciones pluviales (período 2023 – 2024) y otros eventos asociados a la posible ocurrencia del Fenómeno El Niño. Dichas contrataciones se encuentran previamente comprendidas en un listado aprobado mediante Resolución del Titular de la Entidad. Cabe señalar que el procedimiento de Adjudicación Simplificada en el marco del Decreto de Urgencia N°032-2023 se convoca hasta el 30 de abril del 2024 conforme lo prevé el numeral 2.5 del artículo 2 de dicho Decreto.

DEBER DE COLABORACIÓN

La Entidad y todo proveedor que se someta a las presentes Bases, sea como participante, postor y/o contratista, deben conducir su actuación conforme a los principios previstos en la Ley de Contrataciones del Estado.

En este contexto, se encuentran obligados a prestar su colaboración al OSCE y a la Secretaría Técnica de la Comisión de Defensa de la Libre Competencia del INDECOPI, en todo momento según corresponda a sus competencias, a fin de comunicar presuntos casos de fraude, colusión y corrupción por parte de los funcionarios y servidores de la Entidad, así como los proveedores y demás actores que participan en el proceso de contratación.

De igual forma, deben poner en conocimiento del OSCE y a la Secretaría Técnica de la Comisión de Defensa de la Libre Competencia del INDECOPI los indicios de conductas anticompetitivas que se presenten durante el proceso de contratación, en los términos del Decreto Legislativo N° 1034, "Ley de Represión de Conductas Anticompetitivas", o norma que la sustituya, así como las demás normas de la materia.

La Entidad y todo proveedor que se someta a las presentes Bases, sea como participante, postor y/o contratista del proceso de contratación deben permitir al OSCE o a la Secretaría Técnica de la Comisión de Defensa de la Libre Competencia del INDECOPI el acceso a la información referida a las contrataciones del Estado que sea requerida, prestar testimonio o absolución de posiciones que se requieran, entre otras formas de colaboración.

SECCIÓN GENERAL

DISPOSICIONES COMUNES DEL PROCEDIMIENTO DE SELECCIÓN

(ESTA SECCIÓN NO DEBE SER MODIFICADA EN NINGÚN EXTREMO, BAJO SANCIÓN DE NULIDAD)

CAPÍTULO I ETAPAS DEL PROCEDIMIENTO DE SELECCIÓN

1.1. REFERENCIAS

Cuando en el presente documento se mencione la palabra Ley, se entiende que se está haciendo referencia a la Ley N°30225, Ley de Contrataciones del Estado, y cuando se mencione la palabra Reglamento, se entiende que se está haciendo referencia al Reglamento de la Ley de Contrataciones del Estado aprobado por Decreto Supremo N°344-2018-EF.

Las referidas normas incluyen sus respectivas modificaciones, de ser el caso.

1.2. CONVOCATORIA

Se realiza a través de su publicación en el SEACE de conformidad con lo señalado en el artículo 54 del Reglamento, en la fecha señalada en el calendario del procedimiento de selección, debiendo adjuntar las bases.

1.3. REGISTRO DE PARTICIPANTES

El registro de participantes se realiza conforme al artículo 55 del Reglamento. En el caso de un consorcio, basta que se registre uno (1) de sus integrantes.

Importante

- *Para registrarse como participante en un procedimiento de selección convocado por las Entidades del Estado Peruano, es necesario que los proveedores cuenten con inscripción vigente y estar habilitados ante el Registro Nacional de Proveedores (RNP) que administra el Organismo Supervisor de las Contrataciones del Estado (OSCE). Para obtener mayor información, se puede ingresar a la siguiente dirección electrónica: www.rnp.gob.pe.*
- *Los proveedores que deseen registrar su participación deben ingresar al SEACE utilizando su Certificado SEACE (usuario y contraseña). Asimismo, deben observar las instrucciones señaladas en el documento de orientación "Guía para el registro de participantes electrónico" publicado en <https://www2.seace.gob.pe/>.*
- *En caso los proveedores no cuenten con inscripción vigente en el RNP y/o se encuentren inhabilitados o suspendidos para ser participantes, postores y/o contratistas, el SEACE restringirá su registro, quedando a potestad de estos intentar nuevamente registrar su participación en el procedimiento de selección en cualquier otro momento, dentro del plazo establecido para dicha etapa, siempre que haya obtenido la vigencia de su inscripción o quedado sin efecto la sanción que le impuso el Tribunal de Contrataciones del Estado.*

1.4. FORMULACIÓN DE CONSULTAS Y OBSERVACIONES A LAS BASES

La formulación de consultas y observaciones a las bases se efectúa de conformidad con lo establecido en los numerales 72.1 y 72.2 del artículo 72 del Reglamento, así como el literal a) del artículo 89 del Reglamento.

Importante

No pueden formularse consultas ni observaciones respecto del contenido de una ficha de homologación aprobada, aun cuando el requerimiento haya sido homologado parcialmente respecto a las características técnicas y/o requisitos de calificación y/o condiciones de ejecución. Las consultas y observaciones que se formulen sobre el particular, se tienen como no presentadas.

1.5. ABSOLUCIÓN DE CONSULTAS, OBSERVACIONES E INTEGRACIÓN DE BASES

La absolución de consultas, observaciones e integración de las bases se realizan conforme a las disposiciones previstas en el numeral 72.4 del artículo 72 y el literal a) del artículo 89 del Reglamento.

Importante

- *No se absolverán consultas y observaciones a las bases que se presenten en forma física.*
- *Cuando exista divergencia entre lo indicado en el pliego de absolución de consultas y observaciones y la integración de bases, prevalece lo absuelto en el referido pliego; sin perjuicio, del deslinde de responsabilidades correspondiente.*

1.6. FORMA DE PRESENTACIÓN DE OFERTAS

Las ofertas se presentan conforme lo establecido en el artículo 59 y en el artículo 90 del Reglamento.

Las declaraciones juradas, formatos o formularios previstos en las bases que conforman la oferta deben estar debidamente firmados por el postor (firma manuscrita o digital, según la Ley N°27269, Ley de Firmas y Certificados Digitales³). Los demás documentos deben ser visados por el postor. En el caso de persona jurídica, por su representante legal, apoderado o mandatario designado para dicho fin y, en el caso de persona natural, por este o su apoderado. No se acepta el pegado de la imagen de una firma o visto. Las ofertas se presentan foliadas.

Importante

- *Los formularios electrónicos que se encuentran en el SEACE y que los proveedores deben llenar para presentar sus ofertas, tienen carácter de declaración jurada.*
- *En caso la información contenida en los documentos escaneados que conforman la oferta no coincida con lo declarado a través del SEACE, prevalece la información declarada en los documentos escaneados.*
- *No se tomarán en cuenta las ofertas que se presenten en físico a la Entidad.*

1.7. PRESENTACIÓN Y APERTURA DE OFERTAS

El participante presentará su oferta de manera electrónica a través del SEACE, desde las 00:01 horas hasta las 23:59 horas del día establecido para el efecto en el cronograma del procedimiento; adjuntando el archivo digitalizado que contenga los documentos que conforman la oferta de acuerdo a lo requerido en las bases.

El participante debe verificar antes de su envío, bajo su responsabilidad, que el archivo pueda ser descargado y su contenido sea legible.

Importante

Los integrantes de un consorcio no pueden presentar ofertas individuales ni conformar más de un consorcio en un procedimiento de selección, o en un determinado ítem cuando se trate de procedimientos de selección según relación de ítems.

³ Para mayor información sobre la normativa de firmas y certificados digitales ingresar a: <https://www.indecopi.gob.pe/web/firmas-digitales/firmar-y-certificados-digitales>

En la apertura electrónica de la oferta, el comité de selección, verifica la presentación de lo exigido en la sección específica de las bases, de conformidad con el numeral 73.2 del artículo 73 del Reglamento. De no cumplir con lo requerido, la oferta se considera no admitida.

Asimismo, el comité de selección declara no admitidas las ofertas que se encuentran por debajo del noventa por ciento (90%) del valor referencial o que excedan en más del diez por ciento (10%) del valor referencial.

1.8. EVALUACIÓN DE LAS OFERTAS

La evaluación consiste en la aplicación de los factores de evaluación previstos en el Capítulo IV de la sección específica de las bases a las ofertas admitidas, con el objeto de determinar la oferta con el mejor puntaje y el orden de prelación de las ofertas.

Para determinar la oferta con el mejor puntaje, se toma en cuenta lo indicado en el numeral 74.2 del artículo 74 del Reglamento.

El desempate mediante sorteo se realiza de manera electrónica a través del SEACE.

Importante

En el caso de procedimientos de selección por relación de ítems cuando la obra se ejecute fuera de la provincia de Lima y Callao y el monto del valor referencial de algún ítem no supere los novecientos mil Soles (S/ 900,000.00), a solicitud del postor se asigna una bonificación equivalente al diez por ciento (10%) sobre el puntaje total obtenido en dicho ítem por los postores con domicilio en la provincia donde se ejecuta la obra, o en las provincias colindantes, sean o no pertenecientes al mismo departamento o región. El domicilio es el consignado en la constancia de inscripción ante el RNP⁴.

1.9. CALIFICACIÓN DE OFERTAS

Luego de culminada la evaluación, el comité de selección califica a los postores que obtuvieron el primer, segundo, tercer y cuarto lugar, según el orden de prelación, verificando que cumplan con los requisitos de calificación detallados en el numeral 3.2 del Capítulo III de la sección específica de las bases. La oferta del postor que no cumpla con los requisitos de calificación es descalificada.

Si alguno de los cuatro (4) postores no cumple con los requisitos de calificación, se aplica lo establecido en los numerales 75.2 y 75.3 del artículo 75 del Reglamento.

1.10. SUBSANACIÓN DE LAS OFERTAS

La subsanación de las ofertas se sujeta a lo establecido en el artículo 60 del Reglamento. La corrección aritmética a la que hace referencia el numeral 60.4 de dicho artículo procede para la ejecución de obras a suma alzada.

El plazo que se otorgue para la subsanación no puede ser inferior a un (1) día hábil.

La solicitud de subsanación se realiza de manera electrónica a través del SEACE y será remitida al correo electrónico consignado por el postor al momento de realizar su inscripción en el RNP, siendo su responsabilidad el permanente seguimiento de las notificaciones a dicho correo. La notificación de la solicitud se entiende efectuada el día de su envío al correo electrónico.

La presentación de las subsanaciones se realiza a través del SEACE. No se tomará en cuenta la subsanación que se presente en físico a la Entidad.

⁴ La constancia de inscripción electrónica se visualizará en el portal web del Registro Nacional de Proveedores: www.rnp.gob.pe

1.11. RECHAZO DE LAS OFERTAS

Previo al otorgamiento de la buena pro, el comité de selección revisa las ofertas económicas que cumplen los requisitos de calificación, de conformidad con lo establecido para el rechazo de ofertas, previsto en el artículo 68 del Reglamento, de ser el caso.

De rechazarse alguna de las ofertas calificadas, el comité de selección revisa el cumplimiento de los requisitos de calificación de los postores que siguen en el orden de prelación, en caso las hubiere.

1.12. OTORGAMIENTO DE LA BUENA PRO

Definida la oferta ganadora, el comité de selección otorga la buena pro, mediante su publicación en el SEACE, incluyendo el cuadro comparativo y las actas debidamente motivadas de los resultados de la admisión, no admisión, evaluación, calificación, descalificación, rechazo y el otorgamiento de la buena pro.

1.13. CONSENTIMIENTO DE LA BUENA PRO

Cuando se hayan presentado dos (2) o más ofertas, el consentimiento de la buena pro se produce a los tres (3) días hábiles siguientes de la notificación de su otorgamiento, sin que los postores hayan ejercido el derecho de interponer el recurso de apelación.

En caso que se haya presentado una sola oferta, el consentimiento de la buena pro se produce el mismo día de la notificación de su otorgamiento.

El consentimiento del otorgamiento de la buena pro se publica en el SEACE al día siguiente de producido.

Importante

Una vez consentido el otorgamiento de la buena pro, el órgano encargado de las contrataciones o el órgano de la Entidad al que se haya asignado tal función realiza la verificación de la oferta presentada por el postor ganador de la buena pro conforme lo establecido en el numeral 64.6 del artículo 64 del Reglamento.

CAPÍTULO II

SOLUCIÓN DE CONTROVERSIAS DURANTE EL PROCEDIMIENTO DE SELECCIÓN

2.1. RECURSO DE APELACIÓN

A través del recurso de apelación se pueden impugnar los actos dictados durante el desarrollo del procedimiento de selección hasta antes del perfeccionamiento del contrato.

El recurso de apelación se presenta ante y es resuelto por el Tribunal de Contrataciones del Estado.

Los actos que declaren la nulidad de oficio, la cancelación del procedimiento de selección y otros actos emitidos por el Titular de la Entidad que afecten la continuidad de este, se impugnan ante el Tribunal de Contrataciones del Estado.

Importante

- *Una vez otorgada la buena pro, el comité de selección, está en la obligación de permitir el acceso de los participantes y postores al expediente de contratación, salvo la información calificada como secreta, confidencial o reservada por la normativa de la materia, a más tardar dentro del día siguiente de haberse solicitado por escrito.*
Luego de otorgada la buena pro no se da a conocer las ofertas cuyos requisitos de calificación no fueron analizados y revisados por el comité de selección.
- *A efectos de recoger la información de su interés, los postores pueden valerse de distintos medios, tales como: (i) la lectura y/o toma de apuntes, (ii) la captura y almacenamiento de imágenes, e incluso (iii) pueden solicitar copia de la documentación obrante en el expediente, siendo que, en este último caso, la Entidad deberá entregar dicha documentación en el menor tiempo posible, previo pago por tal concepto.*
- *El recurso de apelación se presenta ante la Mesa de Partes del Tribunal o ante las oficinas desconcentradas del OSCE.*

2.2. PLAZOS DE INTERPOSICIÓN DEL RECURSO DE APELACIÓN

La apelación contra el otorgamiento de la buena pro o contra los actos dictados con anterioridad a ella se interpone dentro de los tres (3) días hábiles siguientes de haberse notificado el otorgamiento de la buena pro.

La apelación contra los actos dictados con posterioridad al otorgamiento de la buena pro, contra la declaración de nulidad, cancelación y declaratoria de desierto del procedimiento, se interpone dentro de los tres (3) días hábiles siguientes de haberse tomado conocimiento del acto que se desea impugnar.

CAPÍTULO III DEL CONTRATO

3.1. PERFECCIONAMIENTO DEL CONTRATO

Dentro del plazo de cinco (5) días hábiles siguientes al registro en el SEACE del consentimiento de la buena pro o de que esta haya quedado administrativamente firme, el postor ganador de la buena pro presenta los requisitos para perfeccionar el contrato según lo previsto en el literal f) del numeral 2.3 del artículo 2 del Decreto de Urgencia N°032-2023.

Los demás plazos y el procedimiento para perfeccionar el contrato se realizan conforme a lo indicado en el artículo 141 del Reglamento.

Para perfeccionar el contrato, el postor ganador de la buena pro debe presentar los documentos señalados en los artículos 139 y 175 del Reglamento, así como los previstos en la sección específica de las bases.

3.2. GARANTÍAS

Las garantías que deben otorgar los postores y/o contratistas, según corresponda, son las de fiel cumplimiento del contrato y por los adelantos.

3.2.1. GARANTÍA DE FIEL CUMPLIMIENTO

Como requisito indispensable para perfeccionar el contrato, el postor ganador debe entregar a la Entidad la garantía de fiel cumplimiento del mismo por una suma equivalente al diez por ciento (10%) del monto del contrato original. Esta se mantiene vigente hasta el consentimiento de la liquidación final.

3.2.2. GARANTÍA DE FIEL CUMPLIMIENTO POR PRESTACIONES ACCESORIAS

En las contrataciones que conllevan la ejecución de prestaciones accesorias, tales como mantenimiento, reparación o actividades afines, se otorga una garantía adicional por una suma equivalente al diez por ciento (10%) del monto del contrato de la prestación accesorio, la misma que debe ser renovada periódicamente hasta el cumplimiento total de las obligaciones garantizadas.

3.2.3. GARANTÍA POR ADELANTO

En caso se haya previsto en la sección específica de las bases la entrega de adelantos, el contratista debe presentar una garantía emitida por idéntico monto conforme a lo estipulado en el artículo 153 del Reglamento.

3.3. REQUISITOS DE LAS GARANTÍAS

Las garantías que se presenten deben ser incondicionales, solidarias, irrevocables y de realización automática en el país, al solo requerimiento de la Entidad. Asimismo, deben ser emitidas por empresas que se encuentren bajo la supervisión directa de la Superintendencia de Banca, Seguros y Administradoras Privadas de Fondos de Pensiones y que cuenten con clasificación de riesgo B o superior. Asimismo, deben estar autorizadas para emitir garantías; o estar consideradas en la última lista de bancos extranjeros de primera categoría que periódicamente publica el Banco Central de Reserva del Perú.

Importante

Corresponde a la Entidad verificar que las garantías presentadas por el postor ganador de la buena pro y/o contratista cumplan con los requisitos y condiciones necesarios para su aceptación y eventual ejecución; sin perjuicio de la determinación de las responsabilidades funcionales que correspondan.

Advertencia

Los funcionarios de las Entidades no deben aceptar garantías emitidas bajo condiciones distintas a las establecidas en el presente numeral, debiendo tener en cuenta lo siguiente:

- 1. La clasificadora de riesgo que asigna la clasificación a la empresa que emite la garantía debe encontrarse listada en el portal web de la SBS (<http://www.sbs.gob.pe/sistema-financiero/clasificadoras-de-riesgo>).*
- 2. Se debe identificar en la página web de la clasificadora de riesgo respectiva, cuál es la clasificación vigente de la empresa que emite la garantía, considerando la vigencia a la fecha de emisión de la garantía.*
- 3. Para fines de lo establecido en el artículo 148 del Reglamento, la clasificación de riesgo B, incluye las clasificaciones B+ y B.*
- 4. Si la empresa que otorga la garantía cuenta con más de una clasificación de riesgo emitida por distintas empresas listadas en el portal web de la SBS, bastará que en una de ellas cumpla con la clasificación mínima establecida en el Reglamento.*

En caso exista alguna duda sobre la clasificación de riesgo asignada a la empresa emisora de la garantía, se deberá consultar a la clasificadora de riesgos respectiva.

De otro lado, además de cumplir con el requisito referido a la clasificación de riesgo, a efectos de verificar si la empresa emisora se encuentra autorizada por la SBS para emitir garantías, debe revisarse el portal web de dicha Entidad (<http://www.sbs.gob.pe/sistema-financiero/relacion-de-empresas-que-se-encuentran-autorizadas-a-emitir-cartas-fianza>).

Los funcionarios competentes deben verificar la autenticidad de la garantía a través de los mecanismos establecidos (consulta web, teléfono u otros) por la empresa emisora.

3.4. EJECUCIÓN DE GARANTÍAS

La Entidad puede solicitar la ejecución de las garantías conforme a los supuestos contemplados en el artículo 155 del Reglamento.

3.5. ADELANTOS

La Entidad puede establecer la entrega de adelantos directos y adelantos para materiales e insumos, y en el caso de contratos bajo la modalidad llave en mano, para equipamiento y mobiliario, de conformidad con el artículo 180 del Reglamento, siempre que ello haya sido previsto en la sección específica de las bases.

Asimismo, la Entidad puede establecer la obligación de constituir un fideicomiso para el manejo de los recursos que el contratista reciba a título de adelanto, de acuerdo al procedimiento, plazos y requisitos señalados en los artículos 184 y 185 del Reglamento.

3.6. VALORIZACIONES

Las valorizaciones son la cuantificación económica de un avance físico en la ejecución de la obra, realizada en un período determinado, tienen el carácter de pagos a cuenta y son elaboradas el último día de cada período previsto en la sección específica de las bases, por el inspector o supervisor, según corresponda y el contratista.

En caso se haya suscrito contrato con un consorcio, el pago de las valorizaciones se realizará a quien se indique en el contrato de consorcio.

Advertencia

En caso de retraso en los pagos a cuenta o pago final por parte de la Entidad, salvo que se deba a caso fortuito o fuerza mayor, esta reconoce al contratista los intereses legales correspondientes, de conformidad con el artículo 39 de la Ley y los artículos 1244, 1245 y 1246 del Código Civil, debiendo repetir contra los responsables de la demora injustificada.

3.7. REAJUSTES

Los reajustes se calculan conforme lo indicado en el numeral 38.3 del artículo 38 y el artículo 195 del Reglamento.

Importante

Tanto la elaboración como la aplicación de las fórmulas polinómicas se sujetan a lo dispuesto en el Decreto Supremo N°011-79-VC y sus modificatorias, ampliatorias y complementarias.

3.8. PENALIDADES

3.12.1. PENALIDAD POR MORA EN LA EJECUCIÓN DE LA PRESTACIÓN

En caso de retraso injustificado del contratista en la ejecución de las prestaciones objeto del contrato, la Entidad le aplica automáticamente una penalidad por mora por cada día de atraso, de conformidad con el artículo 162 del Reglamento.

3.12.2. OTRAS PENALIDADES

La Entidad puede establecer penalidades distintas a la mencionada en el numeral precedente, según lo previsto en el artículo 163 del Reglamento y lo indicado en la sección específica de las bases.

Estos dos tipos de penalidades se calculan en forma independiente y pueden alcanzar cada una un monto máximo equivalente al diez por ciento (10%) del monto del contrato vigente, o de ser el caso, del ítem que debió ejecutarse.

3.9. INCUMPLIMIENTO DEL CONTRATO

Las causales para la resolución del contrato, serán aplicadas de conformidad con el artículo 36 de la Ley y 164 del Reglamento.

3.10. DISPOSICIONES FINALES

Todos los demás aspectos del presente procedimiento no contemplados en las bases se regirán supletoriamente por la Ley y su Reglamento, así como por las disposiciones legales vigentes.

SECCIÓN ESPECÍFICA

CONDICIONES ESPECIALES DEL PROCEDIMIENTO DE SELECCIÓN

(EN ESTA SECCIÓN LA ENTIDAD DEBERÁ COMPLETAR LA INFORMACIÓN EXIGIDA, DE ACUERDO A LAS INSTRUCCIONES INDICADAS)

CAPÍTULO I GENERALIDADES

1.1. ENTIDAD CONVOCANTE

Nombre : MUNICIPALIDAD DISTRITAL DE SAN ISIDRO DEL MAINO
RUC N° : 20168006862
Domicilio legal : Jr. Amazonas Nro. S/n (Cuadra 3)– San Isidro del Maino - Chachapoyas – Amazonas
Teléfono : [.....]
Correo electrónico : [.....]

1.2. OBJETO DE LA CONVOCATORIA

El presente procedimiento de selección tiene por objeto la contratación de la ejecución de la obra “MEJORAMIENTO DEL CAMINO VECINAL EMP. AM -110 - MAINO - SANTA ROSA - PUNTA DE CARRETERA, DISTRITO DE SAN ISIDRO DEL MAINO, PROVINCIA DE CHACHAPOYAS – DEPARTAMENTO DE AMAZONAS, CUI N° 2484557”.

1.3. VALOR REFERENCIAL⁵

El valor referencial asciende a S/3,430,070.07 (TRES MILLONES CUATROSCIENTOS TREINTA MIL SETENTA CON 07/100 SOLES), incluidos los impuestos de Ley y cualquier otro concepto que incida en el costo total de la ejecución de la obra. El valor referencial ha sido calculado al mes de Agosto de 2023.

Valor Referencial (VR)	Límites ⁶	
	Inferior	Superior
S/3,430,070.07 (TRES MILLONES CUATROSCIENTOS TREINTA MIL SETENTA CON 07/100 SOLES)	S/3,087,063.07 (TRES MILLONES OCHENTA Y SIETE MIL SESENTA Y TRES CON 07/100 SOLES)	S/3,773,077.07 (TRES MILLONES SETECIENTOS SETENTA Y TRES MIL SETENTA Y SIETE CON 07/100 SOLES)

Importante

El precio de las ofertas no puede exceder los límites del valor referencial de conformidad con el numeral 28.2 del artículo 28 de la Ley.

Importante para la Entidad

- Cuando se trate de una contratación por relación de ítems, se debe consignar los valores referenciales de cada ítem.*
- En caso de contrataciones que conlleven la ejecución de prestaciones accesorias, además se*

⁵ El monto del valor referencial indicado en esta sección de las bases no debe diferir del monto del valor referencial consignado en la ficha del procedimiento en el SEACE. No obstante, de existir contradicción entre estos montos, primará el monto del valor referencial indicado en las bases aprobadas.

⁶ De acuerdo a lo señalado en el artículo 48 del Reglamento, estos límites se calculan considerando dos (2) decimales. Para ello, si el límite inferior tiene más de dos (2) decimales, se aumenta en un dígito el valor del segundo decimal; en el caso del límite superior, se considera el valor del segundo decimal sin efectuar el redondeo.

debe detallar el valor referencial de la prestación principal y el valor referencial de la prestación accesorio.

- *Si durante la fase de actuaciones preparatorias, las Entidades advierten que es posible la participación de ejecutores de obras que gozan del beneficio de la exoneración del IGV prevista en la Ley N°27037, Ley de Promoción de la Inversión en la Amazonía, debe tomarse en cuenta la regulación de la Cuarta Disposición Complementaria Final del Reglamento.*

De conformidad con lo señalado en el numeral 2 de la citada Disposición Complementaria Final, en las bases se debe establecer además del valor referencial, los límites de este, con y sin IGV, tal como se indica a continuación:

Valor Referencial (VR)	Límite Inferior		Límite Superior	
	Con IGV	Sin IGV	Con IGV	Sin IGV
S/3,430,070.07 (TRES MILLONES CUATROSCIENTOS TREINTA MIL SETENTA CON 07/100 SOLES)	S/3,087,063.07 (TRES MILLONES OCHENTA Y SIETE MIL SESENTA Y TRES CON 07/100 SOLES)	S/2,616,155.14 (DOS MILLONES SEISCIENTOS DIECISEIS MIL CIENTO CINCUENTA Y CINCO CON 14/100 SOLES)	S/3,773,077.07 (TRES MILLONES SETECIENTOS SETENTA Y TRES MIL SETENTA Y SIETE CON 07/100 SOLES)	S/3,197,522.94 (TRES MILLONES CIENTO NOVENTA Y SIETE MIL QUINIENTOS VEINTIDOS CON 94/100 SOLES)

1.4. EXPEDIENTE DE CONTRATACIÓN

N° de Resolución del Titular de la Entidad y fecha de aprobación del listado de contrataciones a realizar en el marco del Decreto de Urgencia N°032-2023 : R.A. N°066-2023-MDSIM/A

N° y denominación del documento y fecha de aprobación del expediente de contratación : R.A. N°067-2023-MDSIM/A

Documento y fecha de aprobación del expediente técnico : R.A. N°019-2022-MDSIM/A

Documento y fecha de actualización del expediente técnico, de corresponder : R.A. 061-2023-MDSIM/A

Tipo y número del procedimiento de selección que se convocó para la elaboración del expediente técnico, de corresponder : MENOR A 8 UITs.

1.5. FUENTE DE FINANCIAMIENTO

RECURSOS ORDINARIOS.

Importante

La fuente de financiamiento debe corresponder a aquella prevista en la Ley de Equilibrio Financiero del Presupuesto del Sector Público del año fiscal en el cual se convoca el procedimiento de selección.

1.6. SISTEMA DE CONTRATACIÓN

El presente procedimiento se rige por el sistema de PRECIOS UNITARIOS, de acuerdo con lo establecido en el expediente de contratación respectivo.

1.7. MODALIDAD DE EJECUCIÓN

NO CORRESPONDE.

1.8. ALCANCES DEL REQUERIMIENTO

El alcance de la ejecución de la obra está definido en el Capítulo III de la presente sección de las bases.

1.9. PLAZO DE EJECUCIÓN DE LA OBRA

El plazo de ejecución de la obra materia de la presente convocatoria, es de 150 días calendario, en concordancia con lo establecido en el expediente de contratación y en el expediente técnico de obra.

1.10. COSTO DE REPRODUCCIÓN Y ENTREGA DE BASES Y DEL EXPEDIENTE TÉCNICO DE LA OBRA

Los participantes registrados tienen el derecho a recabar las bases y el expediente técnico de la obra en versión impresa o digital, según su elección, para cuyo efecto deben:

Pagar en	: Caja de la Entidad.
Recoger en	: Jr. Amazonas N°374, distrito San Isidro del Maino, Chachapoyas, Amazonas
Costo de bases	: Impresa: S/ 20.00 SOLES.
Costo del expediente técnico	: Impreso: S/ 3,000.00 (TRES MI COM 00/100 SOLES). Digital: S/ 10 SOLES.

Las bases y el expediente técnico se entregan inmediatamente después de realizado el pago correspondiente. Excepcionalmente, el expediente técnico en versión impresa puede ser entregado dentro del plazo máximo de un (1) día hábil de efectuado el pago.

Importante

- *La Entidad debe entregar una constancia o formulario de cargos en donde consta que el participante recibió el expediente técnico completo. Dicha constancia o formulario debe incluir un índice del contenido del expediente técnico y número de folios correspondientes.*
- *El costo de entrega del ejemplar de las bases y del expediente técnico, no puede exceder el costo de su reproducción.*

Advertencia

Las Entidades deben cautelar bajo responsabilidad que la versión impresa y digital del expediente técnico correspondan a la versión original del expediente técnico aprobado.

1.11. ACCESO VIRTUAL AL EXPEDIENTE TÉCNICO DE LA OBRA

El expediente técnico de la obra en versión digital se encuentra publicado en el SEACE, obligatoriamente, desde la fecha de la convocatoria del presente procedimiento de selección.

1.12. BASE LEGAL

- Ley N.º 28411, Ley General del Sistema Nacional del Presupuesto.
- Ley N.º 31638, Ley del presupuesto del sector público para el año fiscal 2023.
- Ley N.º 31639, Ley de equilibrio financiero del presupuesto del sector público año fiscal 2023.
- Decreto Supremo N° 082-2019-EF que aprueba el TEO de la ley N° 30225, modificado por Decreto Legislativo N° 1444 Ley de Contrataciones del Estado.

- Decreto Legislativo N.º 1252, Decreto legislativo que crea el sistema nacional de programación multianual y gestión de inversiones, y sus modificatorias vigentes.
- Decreto Supremo N.º 284-2018-EF, que aprueba el reglamento del decreto legislativo N.º 1252.
- Ley N.º 31728, Ley que aprueba créditos suplementarios para el financiamiento de mayores gastos en el marco de la reactivación económica, a favor de diversos pliegos del gobierno nacional, gobiernos regionales y gobiernos locales, y dicta otras medidas.
- Texto Único Ordenado de la Ley N.º 30225 - Ley de Contrataciones del Estado, aprobado por D.S. N.º 082-2019-EF.
- Decreto Supremo N.º 344-2018-EF, que aprueba el Reglamento de la Ley de contrataciones del estado, y sus modificatorias vigentes.
- Ley N.º 27444, Ley del procedimiento administrativo general.
- Ley N.º 27806, Ley de transparencia y de acceso a la información pública.
- Ley N.º 29783, Ley de seguridad y salud en el trabajo.
- Decreto Supremo N.º 011-79-VC.
- Ley N.º 27972, Ley Orgánica de Municipalidades.
- Directiva N° 005-2019-OSCE/CD, participación de proveedores en consorcio en las Contrataciones del Estado
- Directiva N° 001-2019-OSCE/CD
- Manual de Carreteras - Mantenimiento o Conservación Vial (RD N° 08-2014-MTC/14), e incorporación de parte IV (RD N° 05-2016-MTC/14)
- Manual de carreteras EG-2013 (Especificaciones técnicas generales para construcción)
- Manual de Carreteras DG-2018 (Diseño Geométrico)
- Manual de Carreteras: Hidrología, Hidráulica y Drenaje R.D. N° 20-2011-MTC/14.
- Manual de Seguridad Vial R.D. N° 05-2017-MTC/14.
- Manual de Ensayo de Materiales R.D. N° 18-2016-MTC/14.
- Reglamento Nacional de Edificaciones, y sus modificatorias vigentes.
- Ley N° 27446, Ley del Sistema Nacional de Evaluación de Impacto Ambiental.
- Código Civil, de aplicación supletoria.
- Decreto Supremo N°011-79-VC.
- Decreto de Urgencia N°032-2023, Decreto de Urgencia que establece medidas en materia de contrataciones del estado para la ejecución de acciones de prevención debido al peligro inminente ante intensas precipitaciones pluviales (periodo 2023 – 2024) y otros eventos asociados a la posible ocurrencia del fenómeno El Niño.

Las referidas normas incluyen sus respectivas modificaciones, de ser el caso.

CAPÍTULO II DEL PROCEDIMIENTO DE SELECCIÓN

2.1. CALENDARIO DEL PROCEDIMIENTO DE SELECCIÓN

Según el cronograma de la ficha de selección de la convocatoria publicada en el SEACE.

Importante

De conformidad con la vigesimosegunda Disposición Complementaria Final del Reglamento, en caso la Entidad (Ministerios y sus organismos públicos, programas o proyectos adscritos) haya difundido el requerimiento a través del SEACE siguiendo el procedimiento establecido en dicha disposición, no procede formular consultas u observaciones al requerimiento.

2.2. CONTENIDO DE LAS OFERTAS

La oferta contendrá, además de un índice de documentos⁷, la siguiente documentación:

2.2.1. Documentación de presentación obligatoria

2.2.1.1. Documentos para la admisión de la oferta

- a) Declaración jurada de datos del postor. (**Anexo N°1**)
- b) Documento que acredite la representación de quien suscribe la oferta.

En caso de persona jurídica, copia del certificado de vigencia de poder del representante legal, apoderado o mandatario designado para tal efecto.

En caso de persona natural, copia del documento nacional de identidad o documento análogo, o del certificado de vigencia de poder otorgado por persona natural, del apoderado o mandatario, según corresponda.

En el caso de consorcios, este documento debe ser presentado por cada uno de los integrantes del consorcio que suscriba la promesa de consorcio, según corresponda.

Advertencia

De acuerdo con el artículo 4 del Decreto Legislativo N° 1246, las Entidades están prohibidas de exigir a los administrados o usuarios la información que puedan obtener directamente mediante la interoperabilidad a que se refieren los artículos 2 y 3 de dicho Decreto Legislativo. En esa medida, si la Entidad es usuaria de la Plataforma de Interoperabilidad del Estado – PIDE⁸ y siempre que el servicio web se encuentre activo en el Catálogo de Servicios de dicha plataforma, no corresponderá exigir el certificado de vigencia de poder y/o documento nacional de identidad.

- c) Declaración jurada de acuerdo con el literal b) del artículo 52 del Reglamento. (**Anexo N°2**)
- d) Declaración jurada de cumplimiento del Expediente Técnico, según el numeral 3.1 del Capítulo III de la presente sección. (**Anexo N°3**)

⁷ La omisión del índice no determina la no admisión de la oferta.

⁸ Para mayor información de las Entidades usuarias y del Catálogo de Servicios de la Plataforma de Interoperabilidad del Estado – PIDE ingresar al siguiente enlace <https://www.gobiernodigital.gob.pe/interoperabilidad/>

- e) Declaración jurada de plazo de ejecución de la obra. **(Anexo N°4)**
- f) Promesa de consorcio con firmas legalizadas, de ser el caso, en la que se consigne los integrantes, el representante común, el domicilio común y las obligaciones a las que se compromete cada uno de los integrantes del consorcio, así como el porcentaje equivalente a dichas obligaciones. **(Anexo N°5)**
- g) El precio de la oferta en SOLES y:
 - ✓ El desagregado de partidas, cuando el procedimiento se haya convocado a suma alzada.
 - ✓ Los precios unitarios, considerando las partidas según lo previsto en el último párrafo del literal b) del artículo 35 del Reglamento.

Asimismo, la oferta incluye el monto de la prestación accesorio, cuando corresponda. **(Anexo N°6)**

El precio total de la oferta y los subtotales que lo componen deben ser expresados con dos (2) decimales. Los precios unitarios pueden ser expresados con más de dos (2) decimales.

Importante

- *El comité de selección no puede incorporar documentos adicionales para la admisión de la oferta a los establecidos en este acápite.*
- *El análisis de precios unitarios y el detalle de los gastos generales fijos y variables de la oferta se presentan para el perfeccionamiento del contrato.*
- *El comité de selección declara no admitidas las ofertas que no se encuentren dentro de los límites del valor referencial previstos en el numeral 28.2 del artículo 28 de la Ley. Asimismo, verifica la presentación de los documentos requeridos. De no cumplir con lo requerido, la oferta se considera no admitida.*

2.2.1.2. Documentos para acreditar los requisitos de calificación

Incorporar en la oferta los documentos que acreditan los “**Requisitos de Calificación**” que se detallan en el numeral 3.2 del Capítulo III de la presente sección de las bases.

2.2.2. Documentación de presentación facultativa:

Importante para la Entidad

- *Si durante la fase de actos preparatorios, las Entidades advierten que es posible la participación de proveedores que gozan del beneficio de la exoneración del IGV prevista en la Ley N°27037, Ley de Promoción de la Inversión en la Amazonía, consignar el siguiente literal:*
 - a) *Los postores que apliquen el beneficio de la exoneración del IGV previsto en la Ley N°27037, Ley de Promoción de la Inversión en la Amazonía, deben presentar la Declaración Jurada de cumplimiento de condiciones para la aplicación de la exoneración del IGV. **(Anexo N°7)***

Advertencia

El comité de selección no podrá exigir al postor la presentación de documentos que no hayan sido indicados en los acápites “Documentos para la admisión de la oferta”, “Requisitos de calificación” y “Factores de evaluación”.

2.3. REQUISITOS PARA PERFECCIONAR EL CONTRATO

El postor ganador de la buena pro debe presentar los siguientes documentos para perfeccionar el contrato:

- a) Garantía de fiel cumplimiento del contrato.
- b) Garantía de fiel cumplimiento por prestaciones accesorias, de ser el caso.

Importante para la Entidad

De conformidad con el numeral 9.1. del Artículo 9 del Decreto Legislativo N° 1553, Decreto Legislativo que establece medidas en materia de inversión pública y de contratación pública que coadyuven al impulso de la reactivación económica, las Entidades están autorizadas para que en el Año Fiscal 2023, en los documentos de los procedimientos de selección que se convoquen bajo los regímenes de contratación del Sistema Nacional de Abastecimiento establezcan que el postor adjudicado tiene la facultad de optar, como medio alternativo a la obligación de presentar las garantías de fiel cumplimiento y de fiel cumplimiento por prestaciones accesorias, de corresponder, por la retención del monto total de la garantía correspondiente. En caso la Entidad considere pertinente incorporar dicha prerrogativa, incluir el siguiente texto respecto a los requisitos previstos en los literales a) y b), según corresponda⁹:

- a) Garantía de fiel cumplimiento del contrato o solicitud de retención de la garantía según lo previsto en el Decreto Legislativo N° 1553.*
- b) Garantía de fiel cumplimiento por prestaciones accesorias o solicitud de retención de la garantía según lo previsto en el Decreto Legislativo N° 1553, de ser el caso.*

- c) Solicitud para la constitución del fideicomiso, en el marco de lo establecido en el literal a) del numeral 184.9 del artículo 184 del Reglamento, de ser el caso¹⁰.
- d) Contrato de consorcio con firmas legalizadas ante Notario de cada uno de los integrantes, de ser el caso.
- e) Código de cuenta interbancaria (CCI) o, en el caso de proveedores no domiciliados, el número de su cuenta bancaria y la entidad bancaria en el exterior.
- f) Copia de la vigencia del poder del representante legal de la empresa que acredite que cuenta con facultades para perfeccionar el contrato, cuando corresponda.
- g) Copia de DNI del postor en caso de persona natural, o de su representante legal en caso de persona jurídica.

Advertencia

De acuerdo con el artículo 4 del Decreto Legislativo N° 1246, las Entidades están prohibidas de exigir a los administrados o usuarios la información que puedan obtener directamente mediante la interoperabilidad a que se refieren los artículos 2 y 3 de dicho Decreto Legislativo. En esa medida, si la Entidad es usuaria de la Plataforma de Interoperabilidad del Estado – PIDE¹¹ y siempre que el servicio web se encuentre activo en el Catálogo de Servicios de dicha plataforma, no corresponderá exigir los documentos previstos en los literales e) y f).

- h) Domicilio para efectos de la notificación durante la ejecución del contrato.
- i) Autorización de notificación de la decisión de la Entidad sobre la solicitud de ampliación de plazo mediante medios electrónicos de comunicación¹². **(Anexo N° 12)**

⁹ Cabe precisar que la Entidad solo puede incorporar la prerrogativa prevista en el numeral 9.1. del Artículo 9 del Decreto Legislativo N°1553, siempre que se cumplan las condiciones establecidas en el numeral 9.3 del mismo artículo, de acuerdo a lo siguiente: (i) El plazo de la prestación sea igual o mayor a sesenta (60) días calendario; y, (ii) Se considere, según corresponda, al menos dos (02) valorizaciones periódicas en función del avance de obra.

¹⁰ Cuando la Entidad no haya incorporado en las bases la obligación de constituir un fideicomiso para la administración de los adelantos destinados a la ejecución de obra, el postor adjudicado puede presentar la solicitud para la constitución del fideicomiso.

¹¹ Para mayor información de las Entidades usuarias y del Catálogo de Servicios de la Plataforma de Interoperabilidad del Estado – PIDE ingresar al siguiente enlace <https://www.gobiernodigital.gob.pe/interoperabilidad/>

¹² En tanto se implemente la funcionalidad en el SEACE, de conformidad con la Primera Disposición Complementaria Transitoria del Decreto Supremo N°234-2022-EF.

- j) Constancia de capacidad libre de contratación expedida por el RNP¹³.
- k) Programa de Ejecución de Obra (CPM) el cual presenta la ruta crítica y el calendario de avance de obra valorizado.
- l) Calendario de adquisición de materiales e insumos necesarios para la ejecución de obra, en concordancia con el calendario de avance de obra valorizado. Este calendario se actualiza con cada ampliación de plazo otorgada, en concordancia con el calendario de avance de obra valorizado vigente.
- m) Calendario de utilización de equipo, en caso la naturaleza de la contratación lo requiera.
- n) Memoria en la que se señalen las consideraciones que se han tomado en cuenta para la elaboración de los documentos indicados en los literales k) l) y m).
- o) Análisis de precios unitarios de las partidas y detalle de los gastos generales fijos y variables de la oferta, en caso de obras sujetas a precios unitarios¹⁴.
- p) Desagregado por partidas que dio origen a la oferta, en caso de obras a suma alzada.
- q) Copia de documentos que sustenten la propiedad, la posesión, el compromiso de compra venta o alquiler u otro documento que acredite la disponibilidad del requisito de calificación equipamiento estratégico. En el caso que el postor ganador sea un consorcio los documentos de acreditación de este requisito pueden estar a nombre del consorcio o de uno de sus integrantes.
- r) Copia de los diplomas que acrediten la formación académica requerida del plantel profesional clave, en caso que el grado o título profesional requerido no se encuentre publicado en el Registro Nacional de Grados Académicos y Títulos Profesionales a cargo de la de la Superintendencia Nacional de Educación Superior Universitaria – SUNEDU¹⁵.
- s) Copia de (i) contratos y su respectiva conformidad o (ii) constancias o (iii) certificados o (iv) cualquier otra documentación que, de manera fehaciente demuestre la experiencia del personal que conforma el plantel profesional clave.

Importante

- *La Entidad debe aceptar las diferentes denominaciones utilizadas para acreditar la carrera profesional requerida, aun cuando no coincida literalmente con aquella prevista en los requisitos de calificación (por ejemplo Ingeniería Ambiental, Ingeniería en Gestión Ambiental, Ingeniería y Gestión Ambiental u otras denominaciones).*

- *Los documentos que acreditan la experiencia del personal deben incluir como mínimo los nombres y apellidos del profesional, el cargo desempeñado, el plazo de la prestación indicando el día, mes y año de inicio y culminación, el nombre de la Entidad u organización que emite el documento, la fecha de emisión y nombres y apellidos de quien suscribe el documento.*

En caso estos documentos establezcan el plazo de la experiencia adquirida por el profesional en meses sin especificar los días la Entidad debe considerar el mes completo.

De presentarse experiencia ejecutada paralelamente (traslape), para el cómputo del tiempo de dicha experiencia sólo se considerará una vez el periodo traslapado. No obstante, de presentarse periodos traslapados en el residente de obra, no se considera ninguna de las experiencias acreditadas, salvo la ejecución de obras por paquete.

Se considerará aquella experiencia que no tenga una antigüedad mayor a veinticinco (25) años anteriores a la fecha de la presentación de ofertas.

Asimismo, la Entidad debe valorar de manera integral los documentos presentados para acreditar dicha experiencia. En tal sentido, aun cuando en los documentos presentados la denominación del cargo o puesto no coincida literalmente con aquella prevista en los requisitos de calificación, se deberá validar la experiencia si las actividades que realizó el profesional corresponden con la función propia del cargo o puesto requerido.

- *Cuando el postor ganador de la buena pro presenta como plantel profesional clave a profesionales que se encuentren prestando servicios como residente o supervisor en obras contratadas por la Entidad que no cuentan con recepción, procede otorgar plazo*

¹³ Este requisito no aplica para procedimientos de contratación directa por la causal de carácter de secreto, secreto militar o por razones de orden interno.

¹⁴ La Entidad puede requerir este documento en caso de obras a suma alzada.

¹⁵ <https://enlinea.sunedu.gob.pe/>

adicional para subsanar, conforme lo previsto en el numeral 139.3 del artículo 139 y el numeral 141.1 del artículo 141 del Reglamento.

- En caso que el postor ganador de la buena pro sea un consorcio, las garantías que presente este para el perfeccionamiento del contrato, así como durante la ejecución contractual, de ser el caso, además de cumplir con las condiciones establecidas en el artículo 33 de la Ley y en el artículo 148 del Reglamento, deben consignar expresamente el nombre completo o la denominación o razón social de los integrantes del consorcio, en calidad de garantizados, de lo contrario no podrán ser aceptadas por las Entidades. No se cumple el requisito antes indicado si se consigna únicamente la denominación del consorcio, conforme lo dispuesto en la Directiva "Participación de Proveedores en Consorcio en las Contrataciones del Estado".*

Importante

- Corresponde a la Entidad verificar que las garantías presentadas por el postor ganador de la buena pro cumplan con los requisitos y condiciones necesarios para su aceptación y eventual ejecución, sin perjuicio de la determinación de las responsabilidades funcionales que correspondan.*
- De conformidad con el Reglamento Consular del Perú aprobado mediante Decreto Supremo N° 076-2005-RE para que los documentos públicos y privados extendidos en el exterior tengan validez en el Perú, deben estar legalizados por los funcionarios consulares peruanos y refrendados por el Ministerio de Relaciones Exteriores del Perú, salvo que se trate de documentos públicos emitidos en países que formen parte del Convenio de la Apostilla, en cuyo caso bastará con que estos cuenten con la Apostilla de la Haya¹⁶.*
- La Entidad no puede exigir documentación o información adicional a la consignada en el presente numeral para el perfeccionamiento del contrato.*

2.4. PERFECCIONAMIENTO DEL CONTRATO

El contrato se perfecciona con la suscripción del documento que lo contiene. Para dicho efecto el postor ganador de la buena pro, dentro del plazo de cinco (5) días hábiles siguientes al registro en el SEACE del consentimiento de la buena pro o de que esta haya quedado administrativamente firme según lo previsto en el literal f) del numeral 2.3 del artículo 2 del Decreto de Urgencia N°032-2023, debe presentar la documentación requerida en Jr. Amazonas N°374, distrito San Isidro del Maino, Chachapoyas, Amazonas.

Importante

En el caso de contratación de obras por paquete, se debe suscribir un contrato por cada obra incluida en el paquete.

Importante para la Entidad

Esta disposición solo debe ser incluida en el caso que la Entidad considere la entrega del adelanto directo y para materiales e insumos:

2.5. ADELANTOS

2.5.1. ADELANTO DIRECTO

"La Entidad otorgará 10% DEL MONTO DEL CONTRATO ORIGINAL del monto del contrato original.

El contratista debe solicitar formalmente el adelanto directo dentro de los ocho (8) días

¹⁶ Según lo previsto en la Opinión N° 009-2016/DTN.

siguientes a la suscripción del contrato, adjuntando a su solicitud la garantía por adelantos mediante carta fianza y el comprobante de pago correspondiente. La Entidad debe entregar el monto solicitado dentro de los siete (7) días contados a partir del día siguiente de recibida la solicitud del contratista.

Vencido el plazo para solicitar el adelanto no procede la solicitud.

2.5.2. ADELANTO PARA MATERIALES E INSUMOS

La Entidad otorgará adelantos para materiales e insumos por el 20% del monto del contrato original, conforme al calendario de adquisición de materiales e insumos presentado por el contratista.

La entrega de los adelantos se realizará en un plazo de cinco (5) días calendario previos a la fecha prevista en el calendario de adquisición de materiales e insumos para cada adquisición, con la finalidad que EL CONTRATISTA pueda disponer de los materiales e insumos en la oportunidad prevista en el calendario de avance de obra valorizado. Para tal efecto, EL CONTRATISTA debe solicitar la entrega del adelanto en un plazo de siete (7) días calendario anteriores al inicio del plazo antes mencionado, adjuntando a su solicitud la garantía por adelantos mediante carta fianza y el comprobante de pago respectivo.

2.6. VALORIZACIONES

El periodo de valorización será mensual.

Importante

- *Cuando el periodo de valorización establecido por la Entidad sea el mensual, el plazo del pago de la valorización se regirá por lo dispuesto en el numeral 194.7 del artículo 194 del Reglamento. En cambio, si la Entidad prevé un periodo de valorización distinto al mensual, se debe establecer los plazos y procedimiento aplicables para la valorización, teniendo en consideración lo dispuesto en el numeral 194.6 del referido artículo, así como el plazo para el pago de las valorizaciones.*
- *Las valorizaciones de obra se presentan a través del módulo de ejecución contractual del SEACE. Dicha obligación aplica a los contratos de obra que deriven de procedimientos de selección para la ejecución de obras, convocados a partir de la entrada en vigencia de la Directiva N° 001-2022-OSCE/CD "Gestión de las valorizaciones de obra a través del SEACE"¹⁷. Mediante comunicado el OSCE publica y difunde la relación de Entidades obligadas a usar la sección de valorizaciones electrónicas como medio para la gestión de las valorizaciones de obra. El primer listado de entidades obligadas se encuentra publicado en el siguiente enlace:*

<https://www.gob.pe/institucion/osce/noticias/575017-comunicado-n-001-2022-osce>

2.7. PLAZO PARA EL PAGO DEL SALDO DE LA LIQUIDACIÓN DEL CONTRATO DE OBRA

La Entidad o el contratista, según corresponda, deben efectuar el pago del monto correspondiente al saldo de la liquidación del contrato de obra, en el plazo de 15 días calendario, computados desde el día siguiente del consentimiento de la liquidación. Para tal efecto, la parte que solicita el pago debe presentar el comprobante de pago respectivo.

¹⁷ Aprobada mediante Resolución N°002-2022-OSCE-PRE y modificada mediante Resolución N° 042-2022-OSCE/PRE, publicadas en el Diario Oficial El Peruano el 10 de enero de 2022 y 5 de marzo de 2022, respectivamente.

CAPÍTULO III REQUERIMIENTO

Importante

Es responsabilidad de la Entidad cautelar la adecuada formulación del expediente técnico, debiendo asegurar la calidad técnica y reducir la necesidad de su reformulación por errores o deficiencias técnicas que repercutan en el proceso de contratación y en la ejecución de la obra.

3.1. EXPEDIENTE TÉCNICO E INFORMACIÓN COMPLEMENTARIA DEL EXPEDIENTE TÉCNICO

CONTRATACIÓN DE LA EJECUCIÓN DE LA OBRA:

“MEJORAMIENTO DEL CAMINO VECINAL EMP. AM -110 - MAINO - SANTA ROSA - PUNTA DE CARRETERA, DISTRITO DE SAN ISIDRO DEL MAINO, PROVINCIA DE CHACHAPOYAS – DEPARTAMENTO DE AMAZONAS, CUI N° 2484557”

3.1. EXPEDIENTE TÉCNICO E INFORMACIÓN COMPLEMENTARIA DEL EXPEDIENTE TÉCNICO

TERMINOS DE REFERENCIA

1. DENOMINACIÓN DE LA CONTRATACIÓN:

Contratación de la Ejecución de la Obra: “MEJORAMIENTO DEL CAMINO VECINAL EMP. AM -110 - MAINO - SANTA ROSA - PUNTA DE CARRETERA, DISTRITO DE SAN ISIDRO DEL MAINO, PROVINCIA DE CHACHAPOYAS – DEPARTAMENTO DE AMAZONAS, CUI N° 2484557”

2. FINALIDAD PÚBLICA:

La finalidad pública del presente proceso es dotar de una infraestructura vial adecuada, bajo las condiciones de seguridad, durabilidad, funcionalidad y economía, para mejorar la transitabilidad y confort de la vía; así como la calidad de vida de los usuarios en el tiempo, mejorando el acceso a los mercados locales y centros de servicios básicos del distrito de San Isidro del Maino; a través de la ejecución de la obra “MEJORAMIENTO DEL CAMINO VECINAL EMP. AM -110 - MAINO - SANTA ROSA - PUNTA DE CARRETERA, DISTRITO DE SAN ISIDRO DEL MAINO, PROVINCIA DE CHACHAPOYAS – DEPARTAMENTO DE AMAZONAS”.

3. ANTECEDENTES:

La Municipalidad Distrital de San Isidro del Maino entendiendo que el desarrollo se logrará solamente cuando se tengan los caminos en condiciones óptimas de Transitabilidad, se propuso dar solución a los problemas sociales, económicos, mejorar la calidad de vida de sus beneficiarios y se dinamice la comunicación entre las zonas rurales y articulación Regional, es así que se elaboró el proyecto: “MEJORAMIENTO DEL CAMINO VECINAL EMP. AM -110 - MAINO - SANTA ROSA - PUNTA DE CARRETERA, DISTRITO DE SAN ISIDRO DEL MAINO, PROVINCIA DE CHACHAPOYAS – DEPARTAMENTO DE AMAZONAS

Con fecha 30/03/2020 el proyecto: “MEJORAMIENTO DEL CAMINO VECINAL EMP. AM -110 - MAINO - SANTA ROSA - PUNTA DE CARRETERA, DISTRITO DE SAN ISIDRO DEL MAINO, PROVINCIA DE CHACHAPOYAS – DEPARTAMENTO DE AMAZONAS con CUI N°2484557 fue declarado viable en la plataforma del INVIERTE.PE

Mediante Resolución de Alcaldía N° 025-2022-MDSIM/A, de fecha 13 de setiembre del 2022, se aprobó el Expediente Técnico: “MEJORAMIENTO DEL CAMINO VECINAL EMP. AM -110 - MAINO - SANTA ROSA - PUNTA DE CARRETERA, DISTRITO DE SAN ISIDRO DEL MAINO, PROVINCIA DE CHACHAPOYAS – DEPARTAMENTO DE AMAZONAS con CUI N°2484557

Mediante Resolución de Alcaldía N° 061-2023-MDSIM/A, de fecha 21 de agosto del 2023, se aprobó la actualización de costos del presupuesto del Expediente Técnico vigentes al mes de agosto del 2023, del proyecto: “MEJORAMIENTO DEL CAMINO VECINAL EMP. AM -110 - MAINO - SANTA ROSA - PUNTA DE CARRETERA, DISTRITO DE SAN ISIDRO DEL MAINO, PROVINCIA DE CHACHAPOYAS – DEPARTAMENTO DE AMAZONAS con CUI N°2484557, con un costo total de inversión de S/ 3,683,574.87 (Tres Millones Seiscientos Ochenta y Tres

Mil Quinientos Setenta y Cuatro con 87/100 soles), incluido el IGV, con un plazo de ejecución de ciento cincuenta (150) días calendario; bajo la modalidad de obra por contrata y sistema de contratación a Precios Unitarios.

El presente requerimiento, que contiene la descripción objetiva y precisa de las características y/o requisitos funcionales relevantes para cumplir la finalidad pública de la contratación, y las condiciones en las que se ejecutará, se ha elaborado considerando los lineamientos técnicos mínimos, que tienen por finalidad fijar criterios y condiciones para una adecuada ejecución de obra.

4. OBJETIVO DE LA CONTRATACIÓN:

El objeto de la presente convocatoria es la contratación de una persona natural o jurídica con inscripción vigente en el Registro Nacional de Proveedores – OSCE, en el capítulo de EJECUTOR DE OBRAS, debidamente acreditada y que deberá cumplir con los requisitos mínimos descritos en el presente requerimiento, que se encargará de ejecutar la obra: "MEJORAMIENTO DEL CAMINO VECINAL EMP. AM -110 - MAINO - SANTA ROSA - PUNTA DE CARRETERA, DISTRITO DE SAN ISIDRO DEL MAINO, PROVINCIA DE CHACHAPOYAS – DEPARTAMENTO DE AMAZONAS, CUI N° 2484557".

5. MARCO LEGAL:

- Ley N.º 28411, Ley General del Sistema Nacional del Presupuesto.
- Ley N.º 31638, Ley del presupuesto del sector público para el año fiscal 2023.
- Ley N.º 31639, Ley de equilibrio financiero del presupuesto del sector público año fiscal 2023.
- Decreto Supremo N° 082-2019-EF que aprueba el TUO de la ley N° 30225, modificado por Decreto Legislativo N° 1444 Ley de Contrataciones del Estado.
- Decreto Legislativo N.º 1252, Decreto legislativo que crea el sistema nacional de programación multianual y gestión de inversiones, y sus modificatorias vigentes.
- Decreto Supremo N.º 284-2018-EF, que aprueba el reglamento del decreto legislativo N.º 1252.
- Ley N.º 31728, Ley que aprueba créditos suplementarios para el financiamiento de mayores gastos en el marco de la reactivación económica, a favor de diversos pliegos del gobierno nacional, gobiernos regionales y gobiernos locales, y dicta otras medidas.
- Texto Único Ordenado de la Ley N.º 30225 - Ley de Contrataciones del Estado, aprobado por D.S. N.º 082-2019-EF.
- Decreto Supremo N.º 344-2018-EF, que aprueba el Reglamento de la Ley de contrataciones del estado, y sus modificatorias vigentes.
- Ley N.º 27444, Ley del procedimiento administrativo general.
- Ley N.º 27806, Ley de transparencia y de acceso a la información pública.
- Ley N.º 29783, Ley de seguridad y salud en el trabajo.
- Decreto Supremo N.º 011-79-VC.
- Ley N.º 27972, Ley Orgánica de Municipalidades.
- Directiva N° 005-2019-OSCE/CD, participación de proveedores en consorcio en las Contrataciones del Estado
- Directiva N° 001-2019-OSCE/CD
- Manual de Carreteras - Mantenimiento o Conservación Vial (RD N° 08-2014-MTC/14), e incorporación de parte IV (RD N° 05-2016-MTC/14)
- Manual de carreteras EG-2013 (Especificaciones técnicas generales para construcción)
- Manual de Carreteras DG-2018 (Diseño Geométrico)
- Manual de Carreteras: Hidrología, Hidráulica y Drenaje R.D. N° 20-2011-MTC/14.
- Manual de Seguridad Vial R.D. N° 05-2017-MTC/14.
- Manual de Ensayo de Materiales R.D. N° 18-2016-MTC/14.
- Reglamento Nacional de Edificaciones, y sus modificatorias vigentes.
- Ley N° 27446, Ley del Sistema Nacional de Evaluación de Impacto Ambiental.
- Código Civil, de aplicación supletoria.

Las normas mencionadas incluyen sus respectivas disposiciones ampliatorias, modificatorias y conexas, de ser el caso.

6. DATOS GENERALES DEL PROYECTO DE INVERSIÓN:

La obra se desarrollará de acuerdo con los documentos considerados en el expediente técnico, y de acuerdo a las indicaciones contenidas en los planos del proyecto:

6.1. DECLARATORIA DE VIABILIDAD Y VERIFICACIÓN DE VIABILIDAD

Nombre de la Inversión	: “MEJORAMIENTO DEL CAMINO VECINAL EMP. AM - 110 - MAINO - SANTA ROSA - PUNTA DE CARRETERA, DISTRITO DE SAN ISIDRO DEL MAINO, PROVINCIA DE CHACHAPOYAS – DEPARTAMENTO DE AMAZONAS”
Código Único de Inversiones	: 2484557
Nivel de los estudios de preinversión, según corresponda	: Ficha técnica simplificada
Fecha de declaración de viabilidad, de ser el caso	: 30/03/2020
Expediente Técnico aprobado mediante	: Resolución de Alcaldía N° 025-2022-MDSIM/A
Fecha de aprobación	: 13/09/2022
Actualización de costos del Expediente Técnico, aprobado mediante	: Resolución de Alcaldía N° 061-2023-MDSIM/A
Fecha de aprobación	: 21/08/2023

6.2. DEL EXPEDIENTE TÉCNICO

El expediente técnico aprobado por la Municipalidad Distrital de San Isidro del Maino, es el documento que define las características técnicas del proyecto a partir de las cuales se ejecutará la obra, describiendo de manera precisa las principales características de esta (planos), definiendo igualmente los aspectos técnicos requeridos para su ejecución (especificaciones técnicas y estudios específicos realizados/estudio de suelos, cálculos para el diseño de estructuras, etc.), así como su costo (presupuesto y análisis de precios unitarios) y cantidades de trabajo a ejecutar (metrados).

El expediente técnico establece y define el plazo de ejecución de obra, calculado en base a rendimientos (de equipos y mano de obra) considerados para las diferentes partidas que conforman el presupuesto de obra, cuyos precios unitarios asumen las condiciones y características de las actividades que se requieran para ejecutar el trabajo, considerando asimismo los efectos del clima y altura de la zona (msnm) donde se ejecutará la obra.

7. UBICACIÓN GEOGRÁFICA DE LA OBRA:

El presente proyecto se encuentra ubicado en :

Localidades	:	Maino – Santa Rosa
Distrito	:	San Isidro del Maino
Provincia	:	Chachapoyas
Región	:	Amazonas
Altitud	:	2543 msnm

El proyecto “MEJORAMIENTO DEL CAMINO VECINAL EMP. AM -110 - MAINO - SANTA ROSA - PUNTA DE CARRETERA, DISTRITO DE SAN ISIDRO DEL MAINO, PROVINCIA DE CHACHAPOYAS – DEPARTAMENTO DE AMAZONAS” CUI N° 2484557; se encuentra ubicado entre las coordenadas UTM:

Descripción	ESTE	NORTE	ALTITUD msnm
Inicio de Tramo (Prog. 00+000)	181342.445	9298566.91	2341.8283
Fin de Tramo (Prog. 08+115)	183792.605	9298836.50	2746.0000

Gráfico N° 01: Macro Localización distrital del proyecto:

ESQUEMA REFERENCIAL DE UBICACIÓN DEL PROYECTO.

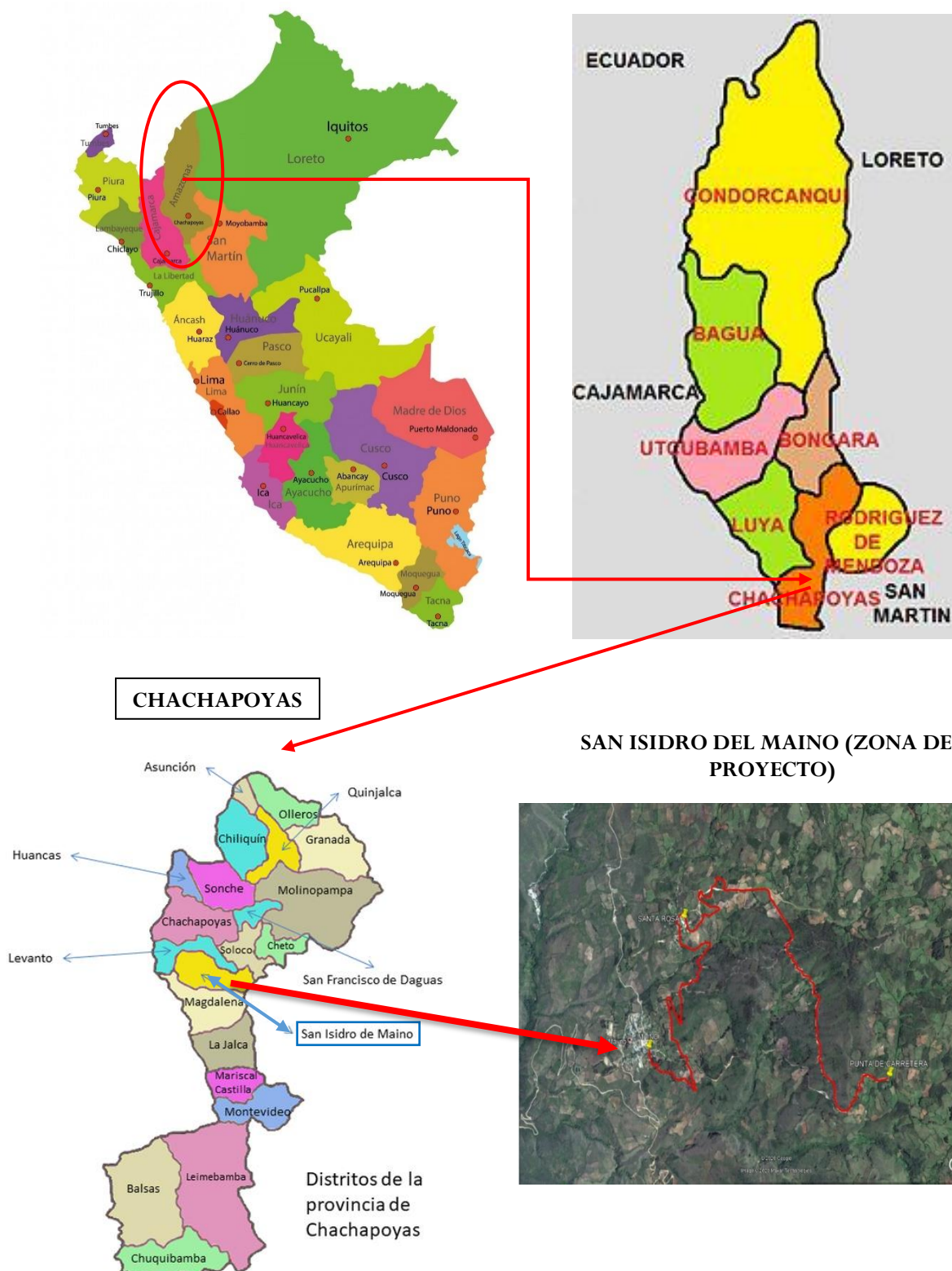

8. PLAZO DE EJECUCIÓN

8.1. PLAZO DE EJECUCIÓN DE LA OBRA:

El plazo de ejecución de la obra: "MEJORAMIENTO DEL CAMINO VECINAL EMP. AM -110 - MAINO - SANTA ROSA - PUNTA DE CARRETERA, DISTRITO DE SAN ISIDRO DEL MAINO, PROVINCIA DE CHACHAPOYAS – DEPARTAMENTO DE AMAZONAS", con CUI N° 2484557, es de **ciento cincuenta (150) días calendario**.

En concordancia con lo señalado en el artículo 176 del Reglamento de la Ley de Contrataciones del Estado, el inicio del plazo de ejecución de obra empieza a regir desde el día siguiente de que se cumplan las siguientes condiciones:

- Que la Entidad notifique al contratista quien es el inspector o el supervisor, según corresponda.
- Que la Entidad haya hecho entrega total o parcial del terreno o lugar donde se ejecuta la obra, según corresponda.
- Que la Entidad provea el calendario de entrega de los materiales e insumos que, de acuerdo con las Bases, hubiera asumido como obligación.
- Que la Entidad haya hecho entrega del expediente técnico.
- Que la Entidad haya otorgado al contratista el adelanto directo, en las condiciones y oportunidad establecidas en el artículo 181.

9. DESCRIPCIÓN DEL PROYECTO

El contratista deberá ejecutar la obra en estricto cumplimiento del Expediente Técnico (planos, sustento de metrados, análisis de precios unitarios, cronogramas de ejecución de obra, presupuesto, especificaciones técnicas, etc.), aprobado mediante Resolución de Alcaldía N° 025-2022-MDSIM/A, de fecha 13 de setiembre de 2022, y actualizado mediante Resolución de Alcaldía N° 061-2023-MDSIM/A, de fecha 21 de agosto de 2023.

9.1. METAS DEL PROYECTO:

- ✓ Construcción de 8.115 Km de camino apto para tránsito vehicular, a nivel de Afirmado granular de espesor promedio 0.20 en un área de 36,517.50 m².
- ✓ Conformación de cunetas sin revestir de sección triangular de 0.40m de profundidad y 0.70m de ancho.
- ✓ Construcción de 15 Alcantarillas proyectadas TMC Ø 36" E= 2.00 mm con 87.85 m. de longitud.
- ✓ Demolición y Construcción de 03 Alcantarillas TMC Ø 36" E= 2.00 mm con 20.65 m. de longitud, en reemplazo de las que se encuentran en mal estado.
- ✓ Limpieza, Descolmatación y Construcción de Cabezales de salida de 16 alcantarillas TMC de 36" E= 2.00 mm con 114.95 m. de longitud.
- ✓ Construcción de 9 Hitos Kilométricos.
- ✓ Colocación de 130 señales Preventivas Típicas
- ✓ Colocación de 04 señales Reglamentarias
- ✓ Colocación de 02 señales Informativas.
- ✓ Pintado de 58.50m² de Parapetos de Alcantarillas
- ✓ Mitigación de Impacto Ambiental.

9.2. PARÁMETROS BÁSICOS PARA EL DISEÑO:

Característica	Carretera
	MAINO - SANTA ROSA - SISPURO
Según su función	Red Vial Terciaria, Sistema Vecinal
Según su demanda	Trocha Carrozable
Condiciones Orográficas	Accidentada o Carretera Tipo 3, clima de Selva (lluviosa)
Velocidad directriz	25 km/h
Ancho de Explanaciones	5.00m
Superficie de Rodadura	4.50 m
Bermas	0.00 m
Talud de Corte	Variable
Talud de Relleno	1: 1.5 V: H
Cunetas	0.70 x 0.40 m
Radio mínimo	20.00 m
Radio Mínimo Excepcional	12.00
Pendiente Máxima	10.0%
Pendiente Máxima Excepcional	12.0%
Pendiente Mínima	1.0%

9.3. UBICACIÓN DE CANTERAS:

Cantera SANTA CRUZ

- ✓ Ubicación: se ubica a 1.5 Km del anexo del Maino. (Lamina PC-01).
- ✓ Descripción : Material gravo limoso.
- ✓ Clasificación SUCS : GM
- ✓ Uso : Afirmado
- ✓ Explotación : Con equipo convencional
- ✓ Tratamiento : Zarandeo y mezclado
- ✓ Rendimiento : 80% para uso como afirmado
- ✓ Potencia : 45,000 m3

9.4. FUENTES DE AGUA: No se encontró ninguna fuente de agua a lo largo de la carretera.

9.5. MITIGACIÓN DE IMPACTO AMBIENTAL: Según el análisis de mitigación ambiental, se están programando medidas de prevención, medidas de mitigación ambiental y corrección, medidas de seguridad y control, seguridad y salud en el trabajo.

10. RESUMEN DE LAS METAS

A continuación, se describen las metas a ejecutar por componente:

RESUMEN DE METAS			
ÍTEM	DESCRIPCIÓN	UND.	METRADO
01	INFRAESTRUCTURA VIAL		
01.01	OBRAS PROVISIONALES		
01.01.01	CARTEL DE IDENTIFICACION DE OBRA DE 3.60X2.40 M.	und	1.00
01.01.02	CAMPAMENTO. ALMACEN DE OBRA Y PATIO DE MAQUINARIA	m2	600.00
01.02	OBRAS PRELIMINARES		
01.02.01	MOVILIZACION Y DESMOVILIZACION DE EQUIPOS Y MAQUINARIAS	glb	1.00
01.02.02	TRANSPORTE DE MATERIALES Y HERRAMIENTAS A OBRA	glb	1.00
01.02.03	TOPOGRAFIA DE TRAZO Y DISEÑO VIAL	km	8.12
01.02.04	ACCESOS A CANTERAS, DME, CANTERAS Y FUENTES DE AGUA, SIN EXPLOSIVOS	km	0.05
01.02.05	MANTENIMIENTO DE TRANSITO TEMPORAL Y SEGURIDAD VIAL DE OBRAS.	mes	5.00
01.03	SEGURIDAD Y SALUD EN OBRA		
01.03.01	ELABORACIÓN, IMPLEMENTACIÓN Y ADMINISTRACIÓN DEL PLAN DE SEGURIDAD Y SALUD EN EL TRABAJO		
01.03.01.01	ELABORACIÓN, IMPLEMENTACIÓN Y ADMINISTRACIÓN DEL PLAN DE SEGURIDAD Y SALUD EN EL TRABAJO	glb	1.00
01.03.01.02	EQUIPO DE PROTECCION INDIVIDUAL	glb	1.00
01.03.01.03	EQUIPO DE PROTECCION COLECTIVA	glb	1.00
01.03.01.04	SEÑALIZACION TEMPORAL DE SEGURIDAD	glb	1.00
01.03.02	RECURSOS PARA RESPUESTAS ANTE EMERGENCIAS EN SEGURIDAD Y SALUD DURANTE EL TRABAJO		
01.03.02.01	RECURSOS PARA RESPUESTAS ANTE EMERGENCIAS EN SEGURIDAD Y SALUD EN EL TRABAJO	glb	1.00
01.04	MOVIMIENTO DE TIERRAS		
01.04.01	DESBROCE Y LIMPIEZA DE TERRENO	ha	3.25
01.04.02	CORTE DE MATERIAL SUELTO CON EQUIPO	m3	76,446.78
01.04.03	CORTE EN ROCA FIJA CON EXPLOSIVOS	m3	6,235.70
01.04.04	PERFILADO DE SUBRASANTE EN ZONA DE CORTE CON EQUIPO	m2	48,690.00
01.04.05	CONFORMACION DE TERRAPLENES CON MATERIAL PROPIO	m3	3,925.47
01.05	PAVIMENTOS		
01.05.01	AFIRMADO		
01.05.01.01	EXTRACCION Y APILAMIENTO DE MATERIAL GRANULAR PARA AFIRMADO	m3	14,845.68
01.05.01.02	ZARANDEO Y PREPARACION DEL MATERIAL GRANULAR PARA AFIRMADO	m3	11,134.26
01.05.01.03	AFIRMADO PARA CAPA DE SUPERFICIE DE RODADURA	m3	10,996.80
01.06	TRANSPORTE		
01.06.01	TRANSPORTE DE MATERIAL GRANULAR PARA D<= 1KM	m3k	10,996.80
01.06.02	TRANSPORTE DE MATERIAL GRANULAR PARA D> 1KM	m3k	41,381.84

01.06.03	TRANSPORTE DE MATERIAL EXCEDENTE A DME PARA D<= 1KM	m3k	84,363.53
01.06.04	TRANSPORTE DE MATERIAL EXCEDENTE A DME PARA D> 1KM	m3k	117,136.75
01.07	SEÑALIZACION Y SEGURIDAD VIAL		
01.07.01	SEÑAL PREVENTIVA	und	130.00
01.07.02	SEÑAL REGLAMENTARIA	und	4.00
01.07.03	SEÑAL INFORMATIVA	und	2.00
01.07.04	POSTE DE KILOMETRAJE	und	9.00
01.07.05	PINTADO DE PARAPETOS DE MUROS Y ALCANTARILLAS	m2	58.30
02	DRENAJE PLUVIAL Y OBRAS DE ARTE		
02.01	CUNETAS		
02.01.01	CONFORMACION DE CUNETAS EN MATERIAL SUELTO.	m	9,665.66
02.01.02	CONFORMACION DE CUNETAS EN ROCA FIJA	m	369.50
02.02	ALCANTARILLA TMC Ø 36" (15 Unid.) - PROYECTADAS		
02.02.01	EXCAVACION NO CLASIFICADA PARA ESTRUCTURAS	m3	386.29
02.02.02	RELLENO PARA ESTRUCTURAS	m3	119.94
02.02.03	ALCANTARILLA METALICA CIRCULAR TMC Ø=36"	m	87.85
02.02.04	CONCRETO F'C = 175 KG/CM2 +30% DE P. M.	m3	24.07
02.02.05	CONCRETO F'C=210 KG/CM2	m3	80.17
02.02.06	SOLADO DE CONCRETO F'C=100 KG/CM2	m3	6.46
02.02.07	ENCOFRADO Y DESENCOFRADO CARAVISTA	m2	329.12
02.02.08	ACERO DE REFUERZO fy=4,200 kg/cm2.	kg	2,114.89
02.02.09	EMBOQUILLADO DE PIEDRA F'C = 175 KG/CM2 +30% DE P. M.	m3	31.64
02.03	ALCANTARILLA TMC Ø 36" (03 Unid.) - A REEMPLAZAR		
02.03.01	DEMOLICION DE ESTRUCTURAS DE CONCRETO.	m3	16.28
02.03.02	EXCAVACION NO CLASIFICADA PARA ESTRUCTURAS	m3	25.38
02.03.03	REMOCION DE ALCANTARILLAS	m	26.00
02.03.04	RELLENO PARA ESTRUCTURAS	m3	22.10
02.03.05	ALCANTARILLA METALICA CIRCULAR TMC Ø=36"	m	20.65
02.03.06	CONCRETO F'C = 175 KG/CM2 +30% DE P. M.	m3	4.81
02.03.07	CONCRETO F'C=210 KG/CM2	m3	10.58
02.03.08	SOLADO DE CONCRETO F'C=100 KG/CM2	m3	1.33
02.03.09	ENCOFRADO Y DESENCOFRADO CARAVISTA	m2	48.61
02.03.10	ACERO DE REFUERZO fy=4,200 kg/cm2.	kg	320.90
02.03.11	EMBOQUILLADO DE PIEDRA F'C = 175 KG/CM2 +30% DE P. M.	m3	6.66
02.04	ALCANTARILLA TMC Ø 36" (16 Unid.) - LIMPIEZA DE CAUCES Y CABEZALES DE SALIDA		
02.04.01	DEMOLICION DE ESTRUCTURAS DE CONCRETO.	m3	17.20
02.04.02	LIMPIEZA DE CAUCE DE ALCANTARILLAS	m3	24.64
02.04.03	CONCRETO F'C = 175 KG/CM2 +30% DE P. M.	m3	25.67
02.04.04	CONCRETO F'C=210 KG/CM2	m3	20.94
02.04.05	SOLADO DE CONCRETO F'C=100 KG/CM2	m3	3.58
02.04.06	ENCOFRADO Y DESENCOFRADO CARAVISTA	m2	106.68
02.04.07	ACERO DE REFUERZO fy=4,200 kg/cm2.	kg	719.64
02.04.08	EMBOQUILLADO DE PIEDRA F'C = 140 KG/CM2 +30% DE P. M.	m3	17.76
03	VARIOS		
3.01	LIMPIEZA FINAL DE OBRA	km	8.12
04	MITIGACION AMBIENTAL		
04.01	PLAN DE MANEJO AMBIENTAL		
04.01.01	PROGRAMA DE ASUNTOS SOCIALES		
04.01.01.01	BOLETINES INFORMATIVOS	und	100.00
04.01.02	PROGRAMA DE REVEGETACIÓN		
04.01.02.01	REVEGETACION.	ha	2.00
04.02	PLAN DE SEGUIMIENTO Y CONTROL		
04.02.01	PROGRAMA DE MONITOREO AMBIENTAL		
04.02.01.01	MONITOREO DE CALIDAD DE AIRE	pto	2.00
04.02.01.02	MONITOREO DE CALIDAD DE RUIDO	pto	2.00
04.03	PLAN DE MANEJO DE RESIDUOS SOLIDOS		
04.03.01	CONTENEDORES DE RESIDUOS SOLIDOS	und	9.00
04.03.02	INSTALACIÓN, MANEJO Y TRANSPORTE DE EFLUENTES DOMESTICOS DE BAÑO QUIMICO PORTATIL POR UNA EMPRESA OPERADORA AUTORIZADA	glb	2.00
04.03.03	TRANSPORTE, MANEJO Y DISPOSICIÓN DE RESIDUOS SOLIDOS POR UNA EMPRESA OPERADORA AUTORIZADA.	glb	2.00
04.04	PLAN DE CONTINGENCIAS		
04.04.01	PROGRAMA DE PREVENCIÓN DE PERDIDAS Y CONTINGENCIAS		
04.04.01.01	EQUIPOS DE PRIMERO AUXILIOS	glb	1.00

04.04.01.02	EQUIPOS CONTRA INCENDIOS	glb	1.00
04.05	PLAN DE CIERRE O ABANDONO		
04.05.01	DESMONTAJE DE INSTALACIONES AUXILIARES (CAMPAMENTO, ALMACEN Y POLVORIN)		
04.05.01.01	DESMONTAJE DE INSTALACIONES AUXILIARES (CAMPAMENTO, ALMACEN Y POLVORIN)	m2	800.00
04.05.02	REHABILITACIÓN DE AREAS DISTURBADAS		
04.05.02.01	REHABILITACIÓN DE AREAS DISTURBADAS (DME, ACCESOS Y PATIO DE MAQUINARIA)	m2	1,200.00

11. VALOR REFERENCIAL DE LA OBRA:

El valor referencial para la ejecución de la obra: "MEJORAMIENTO DEL CAMINO VECINAL EMP. AM -110 - MAINO - SANTA ROSA - PUNTA DE CARRETERA, DISTRITO DE SAN ISIDRO DEL MAINO, PROVINCIA DE CHACHAPOYAS – DEPARTAMENTO DE AMAZONAS", con CUI N° 2484557, asciende a **S/ 3,430,070.07 (TRES MILLONES CUATROCIENTOS TREINTA MIL SETENTA CON 07/100 SOLES)**, que incluye costo directo, gastos generales fijos y variables, utilidad e impuesto general a las ventas, con precios vigentes al **mes de agosto de 2023**, desagregado de la siguiente manera:

ITEM	DESCRIPCIÓN	MONTO S/.
01	INFRAESTRUCTURA VIAL	2,039,967.57
01.01	OBRAS PROVISIONALES	68,691.38
01.02	OBRAS PRELIMINARES	131,057.66
01.03	SEGURIDAD Y SALUD EN OBRA	28,389.65
01.04	MOVIMIENTO DE TIERRAS	830,313.37
01.05	PAVIMENTOS	271,473.87
01.06	TRANSPORTE	634,552.31
01.07	SEÑALIZACION Y SEGURIDAD VIAL	75,489.33
02	DRENAJE PLUVIAL Y OBRAS DE ARTE	357,828.42
02.01	CUNETAS	32,755.86
02.02	ALCANTARILLA TMC Ø 36" (15 Unid.) - PROYECTADAS	224,599.55
02.03	ALCANTARILLA TMC Ø 36" (03 Unid.) - A REEMPLAZAR	44,015.21
02.04	ALCANTARILLA TMC Ø 36" (16 Unid.) - LIMPIEZA DE CAUCES Y CABEZALES DE SALIDA	56,457.80
03	VARIOS	1,028.48
04	MITIGACION AMBIENTAL	50,268.60
	COSTO DIRECTO	2,449,093.07
	GASTOS GENERALES (11.69%)	286,309.46
	UTILIDAD (7.00%)	171,436.51
	SUB TOTAL	2,906,839.04
	IGV (18%)	523,231.03

	VALOR REFERENCIAL DE LA OBRA	3,430,070.07

12. SISTEMA DE CONTRATACIÓN:

Precios unitarios. El postor formula su oferta proponiendo precios unitarios considerando las partidas contenidas en los documentos del procedimiento, las condiciones previstas en los planos y especificaciones técnicas y las cantidades referenciales, que se valorizan en relación a su ejecución real y por un determinado plazo de ejecución.

13. PROCEDIMIENTO DE SELECCIÓN:

El procedimiento de selección, en mérito a lo dispuesto según el Decreto Supremo No 309-2022-EF, publicado en

el diario oficial El Peruano el día 24.12.2022; y Artículo 5° literal A, Artículos 22° al 27° del Texto Único Ordenado (TUO) de la Ley de Contrataciones del Estado, Ley N° 30225 aprobado por Decreto Supremo N° 082-2019-EF, y artículos 32°, 76° y 98° del Reglamento aprobado mediante Decreto Supremo N° 350-2015-EF, y al Artículo 17° de la Ley N.° 31638 que aprueba el presupuesto del sector público para el año fiscal 2023; es una Licitación Pública.

14. CONSIDERACIONES GENERALES RELACIONADAS CON LA EJECUCIÓN DE LA OBRA:

14.1. ADELANTOS:

14.1.1. ADELANTO DIRECTO

La Entidad otorgará un adelanto directo por el 10% del monto del contrato original.

El contratista debe solicitar formalmente el adelanto directo dentro de los ocho (8) días siguientes a la suscripción del contrato, adjuntando a su solicitud la garantía por adelantos mediante carta fianza y el comprobante de pago correspondiente. La Entidad debe entregar el monto solicitado dentro de los siete (7) días contados a partir del día siguiente de recibida la solicitud del contratista.

Vencido el plazo para solicitar el adelanto no procede la solicitud.

14.1.2. ADELANTO PARA MATERIALES E INSUMOS

La Entidad otorgará adelantos para materiales e insumos por el 20% del monto del contrato original, conforme al calendario de adquisición de materiales e insumos presentado por el contratista.

La entrega de los adelantos se realizará en un plazo de cinco (5) días calendario previos a la fecha prevista en el calendario de adquisición de materiales e insumos para cada adquisición, con la finalidad que EL CONTRATISTA pueda disponer de los materiales e insumos en la oportunidad prevista en el calendario de avance de obra valorizado. Para tal efecto, EL CONTRATISTA debe solicitar la entrega del adelanto en un plazo de siete (7) días calendario anteriores al inicio del plazo antes mencionado, adjuntando a su solicitud la garantía por adelantos mediante carta fianza y el comprobante de pago respectivo.

14.1.3. AMORTIZACIÓN DE ADELANTOS

La amortización del adelanto directo se realiza mediante descuentos proporcionales en cada una de las valorizaciones de obra.

La amortización del adelanto para materiales, insumos, equipamiento y mobiliario se realiza de acuerdo con lo dispuesto en el Decreto Supremo No 011-79-VC y sus modificatorias, ampliatorias y complementarias.

Cualquier diferencia que se produzca respecto de la amortización del adelanto se toma en cuenta al momento de efectuar el pago siguiente que le corresponda al contratista y/o en la liquidación del contrato.

14.2. VALORIZACIONES:

Las valorizaciones tienen el carácter de pagos a cuenta y son elaboradas el último día de cada período previsto en las bases, por el inspector o supervisor y el contratista.

Durante la ejecución de la obra, las valorizaciones se formulan en función de los metrados ejecutados con los precios unitarios ofertados, agregando separadamente los montos proporcionales de gastos generales y utilidad ofertados por el contratista; a este monto se agrega, de ser el caso, el porcentaje correspondiente al Impuesto General a las Ventas. Las valorizaciones por mayores metrados no deben considerar gastos generales. Cuando la ejecución de mayores metrados genere una ampliación de plazo, los mayores gastos generales variables se pagan de acuerdo a lo señalado en el artículo 199.

Los metrados de obra ejecutados se formulan y valorizan conjuntamente por el contratista y el inspector o supervisor, y son presentados a la Entidad dentro de los plazos que establezca el contrato. Si el inspector o supervisor no se presenta para la valorización conjunta con el contratista, este la efectúa. El inspector o supervisor revisa los metrados durante el periodo de aprobación de la valorización.

Las valorizaciones serán mensuales y el plazo máximo de aprobación por el inspector o el supervisor de las valorizaciones y su remisión a la Entidad es de cinco (5) días, contados a partir del primer día hábil del mes siguiente al de la valorización respectiva, y es cancelada por la Entidad en fecha no posterior al último día de tal mes.

A partir del vencimiento del plazo establecido para el pago de estas valorizaciones, por razones imputables a la

Entidad, el contratista tiene derecho al reconocimiento de los intereses legales efectivos, de conformidad con los artículos 1234, 1245 y 1246 del Código Civil.

14.3. DISCREPANCIAS RESPECTO DE VALORIZACIONES O METRADOS

Si surgieran discrepancias respecto de la formulación, aprobación o valorización de los metrados entre el contratista y el inspector o supervisor o la Entidad, según sea el caso, estas se resuelven en la liquidación del contrato, sin perjuicio del cobro de la parte no controvertida.

Si la valorización de la parte en discusión representa un monto igual o superior al cinco por ciento (5%) del contrato actualizado, la parte interesada puede someter dicha controversia a conciliación y/o arbitraje, dentro de los treinta (30) días hábiles siguientes de haber tomado conocimiento de la discrepancia.

El inicio del respectivo medio de solución de controversias no implica la suspensión del contrato ni el incumplimiento de las obligaciones de las partes.

14.4. REAJUSTES

De conformidad con lo estipulado en los artículos 38 y 195 del Reglamento de la Ley de Contrataciones del Estado, la aplicación de las fórmulas polinómicas se sujetará a lo dispuesto en el Decreto Supremo N.º 011-79-VC y sus normas modificatorias, ampliatorias y complementarias.

La fórmula polinómica de aplicación en la aplicación del contrato, contenida en el expediente técnico es la siguiente:

Fórmula Polinómica			
Presupuesto	0203001	MEJORAMIENTO DEL CAMINO VECINAL EMP. AM-110 – MAINO – SANTA ROSA - PUNTA DE CARRETERA, DISTRITO DE SAN ISIDRO DEL MAINO, PROVINCIA DE CHACHAPOYAS – DEPARTAMENTO DE AMAZONAS"	
Subpresupuesto	001	INFRAESTRUCTURA VIAL	
Fecha Presupuesto	17/08/2023		
Moneda	SOLES		
Ubicación Geográfica	010119	AMAZONAS - CHACHAPOYAS - SAN ISIDRO DE MAINO	
$K = 0.102^{*}(Mr / Mo) + 0.069^{*}(Cr / Co) + 0.051^{*}(Ar / Ao) + 0.559^{*}(Mr / Mo) + 0.219^{*}(Ir / Io)$			

Monomio	Factor	(%)	Símbolo	Índice	Descripción
1	0.102	100.000	M	47	MANO DE OBRA INC. LEYES SOCIALES
2	0.069	100.000	C	21	CEMENTO PORTLAND TIPO I
3	0.051	100.000	A	03	ACERO DE CONSTRUCCION CORRUGADO
4	0.559	100.000	M	48	MAQUINARIA Y EQUIPO NACIONAL
5	0.219	100.000	I	39	INDICE GENERAL DE PRECIOS AL CONSUMIDOR

14.5. AMPLIACIONES DE PLAZO

De conformidad con lo estipulado en el artículo 197 del Reglamento de la Ley de Contrataciones del Estado, el contratista podrá solicitar la ampliación de plazo pactado por cualquiera de las siguientes causales ajenas a la voluntad del contratista, siempre que modifiquen la ruta crítica del programa de ejecución de obra vigente al momento de la solicitud de ampliación:

- Atrasos y/o paralizaciones por causas no atribuibles al contratista.
- Cuando es necesario un plazo adicional para la ejecución de la prestación adicional de obra. En este caso, el contratista amplía el plazo de las garantías que hubiere otorgado.
- Cuando es necesario un plazo adicional para la ejecución de los mayores metrados, en contratos a precios unitarios.

Para que proceda una ampliación de plazo, deberá observarse el procedimiento y plazos regulados en el artículo 198 del Reglamento de la Ley de Contrataciones del Estado.

14.6. EFECTOS DE LA MODIFICACION DEL PLAZO CONTRACTUAL

En virtud de la ampliación otorgada, la Entidad ampliará el plazo de los otros contratos celebrados por esta y vinculados directamente al contrato principal, de acuerdo con lo estipulado en el artículo 199 del Reglamento de la Ley de Contrataciones del Estado.

14.7. PROGRAMACION Y AVANCE DE OBRA

Durante todo el transcurso de la ejecución de obra, el Contratista desarrollará la actividad de control de la programación de obra, tomando en consideración las fechas y los plazos de terminación de cada una de las partidas que conforman el presupuesto de cada componente a ejecutar, especialmente las que corresponden a la ruta crítica.

El programa de ejecución de obra (CPM), así como los calendarios de obra, serán actualizados en los supuestos señalados en la normativa de contrataciones del Estado, los que serán revisados y aprobados por la supervisión de obra.

14.8. ESPECIFICACIONES TECNICAS

Las especificaciones técnicas tienen como objetivo definir las normas y procedimientos que serán aplicados en la construcción de la obra, siendo las mismas partes integrantes del expediente técnico.

Más allá de lo establecido en estas especificaciones, el residente de obra podrá ampliarlas en cuanto a la calidad de los materiales a emplearse y la correcta metodología constructiva a seguir en cualquier trabajo, previa aprobación del inspector o supervisor de obra, según corresponda.

14.9. CUADERNO DE OBRA Y ANOTACION DE OCURRENCIAS

El cuaderno de obra es un documento técnico de uso obligatorio en la ejecución de la obra debiendo cumplir lo establecido en el artículo 191 del Reglamento de la Ley de Contrataciones del Estado, asimismo en él se anota los hechos más relevantes que ocurren durante la ejecución de la obra, conforme se señala en el artículo 192 del Reglamento de la Ley de Contrataciones del Estado, además mediante él se realizarán las consultas sobre ocurrencias en la obra, tal como se señala en el artículo 193 del Reglamento de la Ley de Contrataciones del Estado.

El cuaderno de obra digital es una herramienta informática desarrollada y administrada por el OSCE, que sustituye al cuaderno de obra físico con las características y formalidades establecidas en el artículo 191 del Reglamento.

En el cuaderno de obra digital se registran los hechos relevantes que ocurran durante la ejecución de la obra, las órdenes, las consultas y las respuestas a las consultas, que se abre en la fecha de entrega del terreno y se cierra culminado el acto de recepción de la obra o el acto de constatación física de la obra, según corresponda.

Directiva N.º 009-2020-OSCE/CD - Lineamientos para el uso del cuaderno de obra digital

El acceso y registro en el cuaderno de obra digital se realiza a través de internet, ingresando a la web: <https://www.gob.pe/osce>. En ese sentido, las Entidades y los contratistas (ejecutores de obra y supervisores de obra) tienen la responsabilidad de contar y mantener el equipamiento y las condiciones que aseguren una conectividad oportuna y adecuada, sin perjuicio de lo previsto en el numeral 9.3 de la presente Directiva.

El cuaderno de obra digital sustituye al cuaderno de obra físico y su uso es obligatorio según lo previsto en la Directiva N.º 009-2020-OSCE/PRE "Lineamientos para el uso del Cuaderno de Obra Digital", salvo que se haya autorizado el uso del cuaderno de obra físico, según el procedimiento establecido en el numeral 9.3 de dicha Directiva.

En ese sentido, la Entidad realizará las acciones correspondientes para habilitar oportunamente el cuaderno de obra digital.

14.10. CONSULTAS SOBRE OCURRENCIAS EN LA OBRA

Las consultas se formulan en cuaderno de obra y se dirigen al inspector o supervisor, según corresponda.

Las consultas en cuaderno de obra son el mecanismo a través del cual el residente de obra comunica al inspector o supervisor las observaciones, discrepancias, deficiencias, omisiones, aclaraciones, que tiene respecto a determinada información del expediente técnico.

El residente de obra debe formular las consultas precisando con toda claridad cuál es el tema a discernir. En caso que las consultas puedan implicar una modificación del expediente técnico de obra, el residente de obra las sustenta con el informe técnico correspondiente. De no presentarse el informe técnico, las consultas se tienen como no presentadas, lo cual es anotado por el inspector o supervisor en el cuaderno de obra. El residente de obra puede presentar nuevamente las consultas cuando cuente con el informe técnico necesario. Para la absolución de las consultas, el inspector o supervisor o el proyectista, según corresponda, deben ceñirse a los plazos que se fija el artículo 193 del Reglamento de la Ley de Contrataciones del Estado, a fin de dar respuesta a las consultas realizadas.

14.11. INSPECCION

Todo material y la mano de obra empleada, estarán sujetos a la verificación del inspector o supervisor según corresponda, quienes se encuentran facultados para ordenar el retiro de todo material que se encuentre dañado o defectuoso o la mano de obra deficiente, que no cumplan con lo indicado en los planos, especificaciones técnicas, memoria descriptiva y presupuesto, u otros documentos que conformen el expediente técnico.

Los trabajos mal ejecutados deberán ser satisfactoriamente corregidos y el material rechazado deberá ser reemplazado por otro aprobado por la Supervisión, por cuenta del contratista.

El contratista deberá suministrar y dar todas las facilidades en lo que respecta a la mano de obra y materiales adecuados para la inspección y pruebas que sean necesarias; esto sin cargo a la Entidad y la Supervisión.

14.12. MATERIALES Y MANO DE OBRA

Todos los materiales adquiridos o suministrados para las obras deben cumplir las especificaciones técnicas, deberán ser nuevos, de primer uso, de utilización actual en el mercado nacional.

Los materiales que se expendan envasados deberán entrar a la obra en sus recipientes originales, intactos y debidamente sellados.

Los materiales deben ser almacenados en la obra en forma adecuada, sobre todo siguiendo las indicaciones dadas por el fabricante o las señaladas en los manuales de instalación.

El control de calidad de materiales está determinado en forma estricta a las normas, indicaciones de las especificaciones autorizadas y de calidad establecidas en el proyecto; en donde deba, el supervisor de obra solicitar al contratista los certificados de calidad emitidos por la entidad que corresponda; por ejemplo: calidad de concreto, de tubería, etc.

14.13. TRABAJOS

Al inicio de la obra el responsable de la ejecución de la obra podrá presentar a la Supervisión las consultas técnicas para que sean debidamente absueltas.

El contratista debe notificar a la supervisión de obra o inspector por escrito o vía cuaderno de obra digital, sobre el inicio de sus labores para cada frente de obra y/o etapa de trabajo.

Cualquier cambio durante la ejecución de la obra que obligue a modificar el proyecto original será aprobado por la Entidad a través del proyectista, previa pronunciamento de conformidad del inspector o supervisor, debiendo para ello el contratista presentar oportunamente el debido sustento.

14.14. MOVILIZACION

El contratista bajo su responsabilidad movilizará oportunamente a la obra los equipos mecánicos, materiales, insumos, equipos menores, personal y otros necesarios para la ejecución de la obra.

14.15. ENTREGA DEL TERRENO PARA LA OBRA

El supervisor o inspector, según sea el caso, y el Residente de obra formalizaran la entrega de terreno y la apertura de cuaderno de obra (Asiento N.º 1); se elaborará el "Acta de entrega de terreno".

14.16. MATERIALES BASICOS PARA LA OBRA

El contratista es responsable de la necesidad, cantidad y oportunidad de proveer todos los materiales básicos en el lugar de la obra, de tal forma que no haya impedimento para la ejecución del avance de obra de acuerdo a lo programado.

14.17. OBLIGACIONES Y ATRIBUCIONES DEL CONTRATISTA

- El contratista suministra toda la mano de obra, materiales, alumbrado, combustible, agua, herramientas, instrumentos, equipos, abastecimiento y otros medios adecuados para la ejecución y terminación de obra. El contratista suministrará todos los seguros y pruebas de laboratorio.
- El contratista protegerá las obras durante su ejecución, realizándolas de manera compatible con la seguridad de las personas y de la propiedad.
- El contratista mantendrá limpio el lugar de las obras durante la construcción y después de esta, hasta la recepción de las mismas.
- Reparar y construirá todas las estructuras y propiedades que, a juicio de la Supervisión, fueran dañadas o afectadas durante la ejecución de las obras, dejándolas en las mismas o en mejores condiciones.
- El contratista suministrará las instalaciones y campamentos que fueran necesarios y según lo que establezca el contrato; así como las herramientas y equipos que sean necesarios y/o requeridos para efectuar las obras en forma aceptable y a satisfacción de la supervisión o inspección y/o como lo especifique el Contrato. Se utilizará únicamente equipos de eficiencia comprobada por la supervisión o inspección, siendo el contratista el único responsable por su funcionamiento. Los campamentos, almacenes, talleres, laboratorios y/u oficinas, etc., deberán estar previstos de instalaciones eléctricas, sanitarias, mobiliario, equipos, enseres, menaje y facilidades necesarias para su funcionamiento y

comodidad de los usuarios.

14.18. OBLIGACIONES DEL CONTRATISTA EN SEGURIDAD, SALUD EN EL TRABAJO Y MEDIO AMBIENTE

El Contratista deberá cumplir y hacer cumplir obligatoriamente a sus trabajadores con lo establecido en la Ley N.º 29783, Ley de Seguridad y Salud en el Trabajo y la Ley N.º 28611, Ley General de Ambiente.

El Contratista deberá cumplir con dotar de equipos de protección personal, herramientas e instrumentos de seguridad en óptimo estado a todo el personal contratado en todo momento del desarrollo de la actividad contratada.

El Contratista deberá indicar al Especialista en seguridad en obra y salud ocupacional, que deberán cumplir con realizar charlas técnicas de campo de 5 minutos, de acuerdo a la tarea a ejecutar, asimismo realizar la lista de verificación de equipos de protección personal antes del inicio de la tarea. Asimismo, al inicio del plazo contractual deberá presentar su plan de seguridad y salud en el trabajo, debiendo estar suscrito por el representante legal, con visto bueno del profesional propuesto como especialista en seguridad, el cual será presentado al inspector o supervisor, según corresponda.

El Contratista deberá entregar información fidedigna toda vez que sea solicitada por la Entidad, por ello deberá contar con los medios y vías de comunicación tecnológicos necesarias y mantenerse al pendiente de cualquier notificación o solicitud hecha por la Entidad.

14.19. OBLIGACIONES DEL CONTRATISTA RESPECTO AL PLAN DE MONITOREO ARQUEOLÓGICO

El Contratista, deberá contar con un Plan de Monitoreo Arqueológico necesario para la ejecución de la obra, que cumpla con lo establecido en el Reglamento de Intervenciones Arqueológicas - Decreto Supremo N.º 003-2014-MC, emitido por el Ministerio de Cultura para prevenir, evitar, controlar, reducir y mitigar los posibles impactos negativos, durante la fase de ejecución de obras de un proyecto, que podrían afectar los bienes integrantes del Patrimonio Cultural de la Nación. Los costos que demanden la obtención e implementación del plan de monitoreo arqueológico se encuentran previstos en los gastos generales del expediente técnico.

14.20. OTRAS CONSIDERACIONES:

El contratista para el cumplimiento de las obligaciones objeto de la presente convocatoria deberá tener presente lo siguiente:

- a) Revisar detenidamente los documentos relacionados al proyecto, y de ser el caso, comunicar por escrito, dentro del plazo normado las consultas u observaciones, para absolver las aclaraciones o rectificaciones; pues en el caso de no hacerlo, se entenderá que el postor está de acuerdo y acepta todas las condiciones establecidas.
- b) Los postores deberán tener pleno conocimiento de la ubicación de la obra, condiciones de la superficie de terreno, ubicación de canteras, accesos, disponibilidad de recursos, así como de todos los documentos del procedimiento de selección. Además, cada postor, debe efectuar una inspección del lugar donde se va a ejecutar el proyecto e informarse de las condiciones climáticas, hidrológicas, condiciones de tránsito, base legal y en general de todos los aspectos relacionados con el proyecto, pues cualquier omisión u error de su parte no excluirá su responsabilidad de terminar la obra dentro el plazo previsto, en forma técnicamente correcta y de acuerdo a los Requerimientos, a las presentes Bases, al Expediente Técnico de obra y a la Ley de Contrataciones del Estado y su Reglamento.
- c) Para el inicio de la ejecución de la obra, el contratista deberá contar con seguro complementario de trabajo de riesgo (SCTR) para todo su personal, y deberá estar vigente durante el plazo de ejecución de obra.

14.21. SUPERVISIÓN Y CONTROL DEL PROYECTO:

La Supervisión y control de la obra, estará a cargo de la Supervisión designada por la Entidad.

El Contratista está sujeto a la verificación por parte de la Supervisión, de la participación del personal profesional, mano de obra, equipos, materiales y de la infraestructura propuesta durante el periodo que corresponda a la etapa de ejecución de la obra.

14.22. CONTROL CONSTRUCTIVO

Esta actividad será desarrollada por el Contratista en forma continua durante el periodo de construcción e implica el control permanente de todos los trabajos, apoyado por las pruebas de campo y/o ensayos de laboratorio que señalen las especificaciones técnicas del expediente técnico o las que hayan sido requeridas por la supervisión. Estas pruebas y/o ensayos deberán ser aprobadas por la supervisión, y serán asumidas por el contratista; es decir, sin cargo a la Entidad y la supervisión.

En general, debe existir todo razonable y técnicamente recomendado para asegurar la óptima calidad de las

obras.

14.23. CONTROL DE CALIDAD

En este rubro se incluye las actividades de control de calidad que se realizarán, tanto para la ejecución de las partidas que conforman la obra, como a los diferentes materiales que se requieran para la construcción de la misma.

El control consistirá en un análisis de la muestra, especificaciones, resultado de los ensayos y certificados de prueba, a fin de verificar si los materiales están conforme a las especificaciones técnicas del expediente técnico de obra; los costos de las pruebas de campo y/o ensayos de laboratorio serán asumidos por el Contratista; es decir sin cargo a la Entidad ni a la Supervisión.

14.24. DE LAS PENALIDADES E INCUMPLIMIENTO DE CONTRATO

La penalidad por retraso injustificado por el contratista en la ejecución de prestaciones objeto del contrato se aplicará según lo mencionado en los artículos 161 y 162 del Reglamento de la Ley de Contrataciones del Estado. Así mismo las causales para la resolución del contrato, serán aplicadas de conformidad con los artículos 203, 204 y 207 del Reglamento de la Ley de Contrataciones del Estado.

14.25. DISPOSICIONES VARIAS

Son de responsabilidad del Contratista, todos los tributos y gravámenes que le correspondan de acuerdo a la Ley. Toda responsabilidad de carácter laboral y por el pago de aportaciones sociales es exclusivamente del Contratista. Así mismo le corresponde la contratación de todos los seguros necesarios para resguardar la integridad de su personal, de los recursos que se utilizan y a los terceros posiblemente afectados.

14.26. CUMPLIMIENTO DE LO PACTADO

El contratista está obligado a cumplir cabalmente, con lo ofrecido en su oferta técnica-económica y en cualquier manifestación formal documentada, que hayan aportado adicionalmente, en el curso del proceso de selección o en la formalización del contrato, así como a lo dispuesto en los incisos 2) y 3) del artículo 1774 del código civil.

14.27. ENTREGA DE LA OBRA TERMINADA

Al terminar todos los trabajos, el contratista hará entrega de la obra al Comité de Recepción designado por la Entidad, de acuerdo a lo señalado en el Reglamento de la Ley de Contrataciones del Estado.

Previamente la supervisión hará una revisión final de todas las partidas y emitirá el certificado de conformidad técnica de acuerdo al expediente técnico de obra aprobado y modificaciones autorizadas por la Entidad.

Así mismo, previamente a la recepción de obra, el Contratista deberá entregar los planos de replanteo aprobados por la entidad, efectuar la limpieza general de toda el área utilizada para la ejecución de la obra incluyendo campamentos, instalaciones, depósitos, desechos, áreas libres, etc.

Se levantará un acta en donde se establezca la conformidad de la obra o se establezcan los defectos observados, dándose en este último caso un plazo al Contratista para la subsanación correspondiente, vencido el cual, se hará una nueva inspección en donde se establezca la conformidad por parte de la Supervisión.

14.28. LIQUIDACION DE OBRA

La liquidación del contrato de obra se regirá por lo estipulado en el artículo 209 del Reglamento de la Ley de Contrataciones del Estado.

El contratista presenta la liquidación debidamente sustentada con la documentación y cálculos detallados, dentro de un plazo de sesenta (60) días o el equivalente a un décimo (1/10) del plazo vigente de ejecución de la obra, el que resulte mayor, contado desde el día siguiente de la recepción de la obra, de consentida la resolución del contrato de obra o de que la última controversia haya sido resuelta y consentida. Dentro de los sesenta (60) días o el equivalente a un décimo (1/10) del plazo vigente de ejecución de la obra, el que resulte mayor, contado desde el día siguiente de la recepción de la obra o de consentida la resolución del contrato de obra, el inspector o supervisor presenta a la Entidad sus propios cálculos, excluyendo aquellos que se encuentran sometidos a un medio de solución de controversias.

La Entidad o el Contratista, según corresponda, deben efectuar el pago del monto correspondiente al saldo de la liquidación del contrato de obra, en el plazo de quince (15) días calendario, contados desde el día siguiente del consentimiento de la liquidación. Para tal efecto, la parte que solicita el pago debe presentar el comprobante de pago respectivo.

Luego de consentida la liquidación y efectuado el pago que corresponda, culmina definitivamente el contrato y

se cierra el expediente respectivo.

14.29. RESPONSABILIDAD DEL CONTRATISTA EN OBRA – GARANTIA DE OBRA

El Contratista, es el responsable de la calidad y de los vicios ocultos de la obra hasta por un plazo máximo de siete (7) años contado a partir de la conformidad de la recepción total o parcial de la obra, según corresponda. Además, se debe cumplir lo dispuesto en los numerales 2) y 3) del artículo 1774 del Código Civil.

14.30. DISPOSICIONES FINALES

Todos los demás aspectos del presente proceso no contemplados en las Bases se regirán supletoriamente por la Ley y su Reglamento, así como por las disposiciones legales vigentes.

No se considerarán como válidos para los efectos de calificación y evaluación aquellos documentos que presenten enmendaduras, borrones o resulten ilegibles en tanto no permitan identificar detalles relevantes (Ejem. Fechas, Nombres, Firmas, Objeto, Montos, etc.).

15. DOMICILIO PARA EFECTOS DE NOTIFICACIÓN

Durante la etapa de ejecución contractual la Entidad y el contratista interactúan mediante diversas comunicaciones para la realización de la finalidad del contrato y siendo que en esta etapa podrían surgir controversias entre las partes, se hará necesario que dichas comunicaciones sean realizadas por un medio que permita a ambas partes el conocimiento oportuno de las mismas, así como que su recepción pueda ser acreditada fehacientemente.

El contratista para efectos de las notificaciones que se realicen durante la ejecución contractual, deberá consignar la dirección del domicilio y un correo electrónico, autorizando de manera expresa, la misma que debe permitir la emisión automática del acuse de recibo, bajo la exclusiva responsabilidad del Contratista, entendiéndose bien notificado con las notificaciones correspondientes. Por consiguiente, será de responsabilidad del Contratista estar pendiente permanentemente del correo consignado.

En caso que el contratista instale algún tipo de infraestructura estratégica para ejecutar la prestación objeto de la convocatoria, dentro del distrito de San Isidro del Maino, deberá ser comunicada a la entidad en el más breve plazo a efectos de tomar conocimiento para cualquier tipo de notificación.

16. CONSIDERACIONES ESPECIFICAS:

a) EQUIPAMIENTO ESTRATÉGICO

Con la finalidad de garantizar una oportuna logística y correcta ejecución de la obra, los postores deberán acreditar la disponibilidad del equipamiento extraído del expediente técnico clasificado como estratégico, concordante con la relación de insumos; los mismos que no deben ser menor a lo solicitado para ello a continuación se detalla el equipamiento solicitado:

ITEM	EQUIPO	UND.	CANTIDAD
1	ESTACIÓN TOTAL	Und.	1
2	NIVEL TOPOGRAFICO	Und.	1
3	MOTOBOMBA DE 4" (12 HP)	Und.	1
4	COMPACTADORA VIBRATORIA TIPO PLANCHA 7 HP	Und.	1
5	RODILLO LISO VIBRATORIO AUTOPROPULSADO 7-9 ton	Und.	1
6	MARTILLO NEUMATICO DE 29 KG	Und.	1
7	COMPRESORA NEUMATICA 196 HP 600-690 PCM	Und.	1
8	CARGADOR SOBRE LLANTAS DE 125-135 HP 3 yd3	Und.	1
9	EXCAVADORA SOBRE ORUGAS 115-165 HP	Und.	1
10	RETROEXCAVADORA SOBRE LLANTAS 58 HP 1/2 y3	Und.	1
11	TRACTOR DE ORUGAS DE 190-240 HP	Und.	1
12	MOTONIVELADORA 130 - 135 HP	Und.	1
13	CAMIONETA PICK UP DOBLE CABINA 4 X 4	Und.	1
14	CAMION VOLQUETE DE 15 m3	Und.	2
15	CAMION CISTERNA (2,500 GLNS.)	Und.	1
16	MAQUINA DE SOLDAR 350 A	Und.	1

17	VIBRADOR DE CONCRETO 4 HP 1.25"	Und.	1
18	TREN DE MUESTREO DE GASES	Und.	1
19	SONOMETRO CLASE 1	Und.	1
20	MEZCLADORA DE CONCRETO 11 P3 (23 HP)	Und.	1

Nota:

- Se podrá ofertar equipo de mayor capacidad y en cantidad mayor.

Acreditación para Firma de Contrato:

La acreditación de los equipos requeridos, de conformidad con el numeral 49.3 del artículo 49 y el literal e) del numeral 139.1 del artículo 139 del Reglamento de la Ley de Contrataciones del estado, se efectuará para la suscripción del contrato. En consecuencia, el Órgano Encargado de las Contrataciones para el perfeccionamiento del contrato verificará la documentación, conforme al siguiente detalle:

Copia de documentos que sustenten la propiedad, la posesión, el compromiso de compra venta o alquiler u otro documento que acredite la disponibilidad del requisito de calificación equipamiento estratégico. En el caso que el postor ganador sea un consorcio los documentos de acreditación de este requisito pueden estar a nombre del consorcio o de uno de sus integrantes.

Cabe mencionar que solo el equipamiento clasificado como estratégico, debe ser incluido como requisito de calificación en el literal A.1 de este Capítulo.

b) Plantel profesional para la ejecución de la obra

La formación académica y experiencia del plantel profesional para la ejecución de la obra, que corresponde a una obra de Infraestructura vial, deberá estar compuesto por el siguiente personal, según el siguiente detalle:

PLANTEL PROFESIONAL CLAVE		
Cargo	Profesión	Experiencia
Residente de Obra	Ingeniero Civil	Con experiencia mínima de (36 meses), como residente de obra y/o supervisor de obra y/o jefe de supervisión y/o Inspector de obra en la ejecución y/o supervisión de obras iguales y/o similares al objeto de la convocatoria, que se computa desde la colegiatura.
Ingeniero Especialista Ambiental	Ingeniero Ambiental o Ingeniero Ambiental y de Recursos Naturales o Ingeniero de Recursos Naturales o Ingeniero Sanitario o Ingeniero Civil.	Con experiencia mínima de (12 meses) como Especialista y/o ingeniero y/o supervisor y/o jefe y/o responsable y/o coordinador o la combinación de estos, en ambiental o mitigación ambiental o ambientalista o monitoreo y mitigación ambiental o impacto ambiental o medio ambiente o protección de medio ambiente o impacto ambiental y seguridad; en la ejecución y/o supervisión de obras iguales y/o similares al objeto de la convocatoria, que se computa desde la colegiatura.
Ingeniero Especialista de Seguridad y Salud	Ingeniero Civil, Ingeniero Industrial o Ingeniero De Seguridad e Higiene Industrial.	Con experiencia mínima de (12 meses) como, Especialista y/o ingeniero y/o supervisor y/o coordinador y/o jefe y/o responsable o la combinación de estos, en seguridad y salud ocupacional o seguridad de obra o seguridad en el trabajo o seguridad y salud ocupacional y medio ambiente o seguridad en obra y salud ocupacional o salud ocupacional o implementación de planes de seguridad e higiene ocupacional, en obras en general, que se computa desde la colegiatura.

Especialista en Arqueología	Arqueólogo	Con experiencia mínima de (12 meses) como Especialista y/o jefe y/o responsable y/o coordinador y/o director o la combinación de estos, en arqueología o monitoreo arqueológico o Investigación arqueológica PIA, en obras en general, que se computa desde la colegiatura.
-----------------------------	------------	---

PLANTEL PROFESIONAL NO CLAVE		
Cargo	Profesión	Experiencia
Asistente de Residente	Ingeniero Civil	Deberá acreditar experiencia de (12 meses) como jefe de Supervisión y/o Supervisor y/o Inspector y/o Residente y/o Asistente de Residente y/o asistente de supervisión, en la ejecución de Obras en general, que se computa desde la colegiatura.

Definición de obras similares (Plantel Profesional): Las obras de Construcción, Creación, Mejoramiento, Rehabilitación, Ampliación (incluyendo la combinación de los términos señalados anteriormente) de: carreteras y/o caminos vecinales de la red vial nacional o departamental o vecinal.

La colegiatura y habilitación de los profesionales se requerirá para el inicio de su participación efectiva en la ejecución del contrato, tanto para aquellos profesionales titulados en el Perú o en el extranjero.

El personal propuesto para la obra deberá permanecer de acuerdo al coeficiente de participación establecido en el desagregado de gastos generales del expediente técnico.

No se requiere la acreditación de la formación y experiencia del personal profesional como parte de la presentación de la oferta durante el procedimiento de selección.

Acreditación para Firma de Contrato:

La Formación académica y experiencia del personal clave y no clave propuesto, de conformidad con el numeral 49.3 del artículo 49 y el literal e) del numeral 139.1 del artículo 139 del Reglamento de la Ley de Contrataciones del estado, se acreditará para la suscripción del contrato. En consecuencia, el Órgano Encargado de las Contrataciones para la suscripción del contrato verificará la documentación relacionada al personal profesional, conforme al siguiente detalle:

- El título profesional requerido será verificado por el área de contrataciones, según corresponda, en el Registro Nacional de Educación Superior Universitaria- SUNEDU, a través del siguiente link: <http://enlinea.sunedu.gob.pe/>. En caso el título profesional requerido no se encuentre inscrito en el referido registro, el postor debe presentar la copia del diploma respectivo a fin de acreditar la formación académica requerida.

En el caso de profesionales extranjeros, deberán presentar obligatoriamente, copia simple de: i) la revalidación u homologación del título profesional extranjero, emitido por una de las universidades peruanas autorizadas por la SUNEDU; o ii) el reconocimiento del título profesional extranjero, emitido por la SUNEDU.

- La experiencia en la especialidad del personal profesional se acreditará con cualquiera de los siguientes documentos: Copia simple de: (i) contratos y su respectiva conformidad o (ii) constancias o (iii) certificados o (iv) cualquier otra documentación que, de manera fehaciente demuestre la experiencia del personal clave propuesto. La experiencia acreditada por los profesionales claves puede ser tanto en el sector público y/o privado. Los documentos que acreditan la experiencia del personal deben incluir como mínimo los nombres y apellidos del profesional, el cargo desempeñado, el plazo de prestación indicando el día, mes y año de inicio y culminación, el nombre de la Entidad u organización que emite el documento, la fecha de emisión y nombres y apellidos de quien suscribe el documento. La experiencia efectiva será posible de acreditación en el presente proceso siempre y cuando el profesional la obtuvo contando con las condiciones legales para el ejercicio de su profesión.

Independientemente de la denominación de los cargos en los que hayan obtenido experiencia los profesionales, si de la documentación presentada por el postor es posible determinara que la experiencia del personal incluye las actividades que realizaran los profesionales requeridos,

corresponde validez dicha experiencia. (Se incluye en atención al PRONUNCIAMIENTO N° 464-2018-OSCE-DGR)

c) Experiencia del Postor en la Especialidad

El postor deberá ser una persona natural o jurídica, debidamente constituida e inscrita en el Registro Nacional de Proveedores del Estado (RNP), en el capítulo de ejecutor de obras, debiendo acreditar un monto facturado acumulado equivalente a S/ **3,430,070.07 (TRES MILLONES CUATROCIENTOS TREINTA MIL SETENTA CON 07/100 SOLES)**, en la ejecución de obras iguales y/o similares, durante los diez (10) años anteriores a la fecha de la presentación de ofertas que se computarán desde la suscripción del acta de recepción de obra, correspondiente a un máximo de veinte (20) contrataciones.

Definición de obras iguales y/o similares: Construcción, Creación, Mejoramiento, Rehabilitación, Ampliación (incluyendo la combinación de los términos señalados anteriormente) de: carreteras y/o caminos vecinales de la red vial nacional o departamental o vecinal, que contengan los siguientes componentes como mínimo: (i) Movimiento de tierras – Explanaciones, (ii) Afirmado, (iii) Muro de contención ciclópeo, (iv) Cunetas, (v) Subdren, (vi) Alcantarilla TMC de 72", (vii) Aliviadero TMC de 36", (viii) Señalización, (ix) Reposición de casas de material rústico, (x) Reubicación de postes de luz, (xi) Reposición de red de alcantarillado y buzones, (xii) Reposición de redes de tubería de agua potable, (xiii) Programa de relaciones comunitarias, (xiv) Polvorín, (xv) Compensaciones de plantaciones.

De conformidad con lo dispuesto en las Bases estándar de Licitación Pública para la contratación de la ejecución de obras en el marco de la ley N° 31728, la experiencia del postor en la especialidad es un factor de evaluación, por lo que deberá considerarse como parte de los factores de evaluación.

d) Condiciones de los consorcios

De conformidad con el numeral 49.5 del artículo 49 del Reglamento, el área usuaria puede incluir lo siguiente:

- 1) El número máximo de consorciados es de dos (2) integrantes.
- 2) El porcentaje mínimo de participación de cada consorciado es de 10%.
- 3) El porcentaje mínimo de participación en la ejecución del contrato, para el integrante del consorcio que acredite mayor experiencia, es de 50%.

e) Penalidades:

En caso de retraso injustificado del contratista en la ejecución de obra, la Entidad le aplica automáticamente una penalidad por mora por cada día de atraso, hasta por un monto máximo equivalente al diez por ciento (10%) del monto del contrato vigente. Esta penalidad será deducida de los pagos a cuenta, del pago final o en la liquidación final; o, si fuera necesario, se cobrará del monto resultante de la ejecución de las garantías de fiel cumplimiento.

La penalidad se aplica automáticamente y se calcula de acuerdo a la siguiente fórmula:

$$\text{Penalidad diaria} = 0.10 \times \text{monto vigente} \\ \times \text{F} \times \text{plazo vigente en días}$$

Donde "F" tendrá los siguientes valores:

- Para plazos menores o iguales a sesenta (60) días, F = 0.40
- Para plazos mayores a sesenta (60) días, F = 0.15

f) De las otras penalidades

De acuerdo con el artículo 163 del Reglamento, se establecen otras penalidades, distintas al retraso o mora, las cuales son objetivas, razonables, congruentes y proporcionales con el objeto de la contratación, las que se aplicarán hasta por un monto máximo equivalente al diez por ciento (10%) del monto del contrato vigente, en los supuestos que se detallan a continuación:

Otras penalidades			
N°	Penalidades	Multa	Procedimiento
1	Permanencia del personal clave propuesto: Cuando el personal acreditado permanece menos de sesenta (60) días desde el inicio de su participación en la ejecución del contrato o del íntegro del plazo de ejecución, si este es menor a los sesenta (60) días, de conformidad con las disposiciones establecidas en el numeral 190.2 del artículo 190 del Reglamento.	(0.5 UIT) por cada día de ausencia del personal en obra en el plazo previsto.	Según informe del inspector o supervisor, según corresponda
2	Personal clave propuesto: En caso el contratista incumpla con su obligación de ejecutar la prestación con el personal acreditado o debidamente sustituido.	(0.5 UIT) por cada día de ausencia del personal en obra.	Según informe del inspector o supervisor, según corresponda
3	Acceso al cuaderno de obra: Si el contratista o su personal, no permite el acceso al cuaderno de obra al SUPERVISOR DE LA OBRA, impidiéndole anotar las ocurrencias. NOTA: Esta penalidad sólo aplica si el Cuaderno de obra es físico.	Cinco por mil (5/1000) del monto de la valorización del periodo por cada día de dicho impedimento	Según informe del supervisor o inspector, según corresponda
4	Seguridad de Obra y Señalización Cuando el Contratista no cuenta con los dispositivos de seguridad en la obra tanto peatonal como vehicular incumpliendo las normas, además de las señalizaciones solicitadas por el inspector o supervisor, según corresponda. La penalidad es por ocurrencia.	(0.5/10000 del monto del contrato) por cada ocurrencia	Según informe del inspector o supervisor, según corresponda
5	Plan de manejo ambiental Si el contratista no presenta dentro de los siete (7) días de iniciado el plazo de ejecución de obra, el Plan de manejo ambiental al supervisor o inspector según corresponda.	(1/10000) por cada día de retraso en la presentación.	Según informe del inspector o supervisor, según corresponda
6	Plan de Seguridad y Salud en el trabajo Si el contratista no presenta dentro de los siete (7) días de iniciado el plazo de ejecución de obra, el Plan de seguridad y salud en el trabajo al supervisor o inspector según corresponda	(1/10000) por cada día de retraso en la presentación.	Según informe del inspector o supervisor, según corresponda
7	Del Informe de Revisión del Expediente Técnico Si el contratista no presenta el informe técnico de revisión del expediente técnico de obra que incluya, entre otros, las posibles prestaciones adicionales, riesgos del proyecto y otros aspectos que sean materia de consulta, en los	(1/10000) por cada día de retraso en la presentación.	Según informe del inspector o supervisor, según corresponda

Otras penalidades			
N°	Penalidades	Multa	Procedimiento
	plazos señalados en la normativa de contrataciones.		
8	Indumentaria e implemento de protección personal: Cuando el contratista permita que el trabajador labore sin estos o que los tenga incompletos, conforme lo establece la NORMA G.050. La aplicación de penalidad será por cada trabajador que no cuente con indumentaria y/o sus implementos y por cada vez que sea detectado.	Uno por mil (1/1000) del monto de la valorización del período por cada ocurrencia	Según informe del inspector o supervisor, según corresponda
9	Equipos y/o maquinarias del contratista: Cuando el contratista no cuente con los equipos y/o maquinarias que conforman el equipamiento estratégico, de acuerdo al calendario de utilización de equipo, o que los tenga incompletos para la ejecución de la obra. La penalidad será por ocurrencia.	Uno por mil (1/1000) del monto de la valorización del período por cada ocurrencia	Según informe del inspector o supervisor, según corresponda
10	Calidad de materiales: Cuando el contratista emplee materiales que no cumplan con las especificaciones técnicas contenidas en el expediente técnico y las normas técnicas vigentes. La penalidad será por cada caso detectado. EL CONTRATISTA deberá retirar dicho material sin costo alguno para la Entidad y reemplazarlo por otro que cuente con los respectivos certificados y/o control de calidad.	Uno por mil (1/1000) del monto de la valorización del período por cada ocurrencia	Según informe del inspector o supervisor, según corresponda
11	Del cartel de ejecución de Obra Si el contratista no cumple con colocar el cartel de identificación de la obra, dentro de los siete (07) días de iniciado el plazo de ejecución de la obra. La penalidad será por día.	(1/10000) por cada día de retraso en la colocación.	Según informe del inspector o supervisor, según corresponda
12	Cronogramas de obra adecuados al inicio del plazo de ejecución: Cuando el contratista no cumple con entregar al supervisor o inspector (según corresponda) el calendario de avance de obra valorizado, el programa de ejecución CPM, el calendario de adquisición de	(1 UIT) por cada día de atraso	Según informe del inspector o supervisor, según corresponda

Otras penalidades			
N°	Penalidades	Multa	Procedimiento
	materiales o insumos, calendario de utilización de equipo; adecuados a la fecha de inicio del plazo de ejecución de obra; dentro de los siete (7) días calendario de iniciado dicho plazo. La penalidad será por cada día de retraso en la presentación.		
13	Cronogramas de obra actualizados por ampliación de plazo: Cuando el contratista no cumple con entregar al supervisor o inspector (según corresponda) el calendario de avance de obra valorizado, el programa de ejecución CPM, el calendario de adquisición de materiales o insumos, calendario de utilización de equipo; actualizados por ampliación de plazo de ejecución de obra; dentro del plazo establecido en el artículo 193 del Reglamento de la Ley de Contrataciones del Estado.	(1 UIT) por cada día de atraso	Según informe del inspector o supervisor, según corresponda
14	Cambio de plantel profesional clave: No cambiar a algún integrante del plantel profesional clave del contratista por pedido expreso de LA ENTIDAD o del Supervisor o Inspector y que tengan origen en un desempeño deficiente, negligente o insuficiente en el cumplimiento de sus obligaciones.	Uno por mil (1/1000) del monto de la valorización del período por cada día de incumplimiento	Según informe del inspector o supervisor, según corresponda

NOTA: La Entidad comunicará al contratista las faltas detectadas y/o registradas en el cuaderno de obra, mediante informe, carta, correo u otro medio de comunicación. Si este último no presenta su descargo y/o levanta las observaciones en el plazo de dos (2) días hábiles siguientes de realizada la recepción fehaciente del documento que comunica la ocurrencia, se procederá con la aplicación de la penalidad correspondiente, la cual será deducida de los pagos a cuenta, del pago final o en la liquidación final del contrato de obra, o si fuese necesario se cobrará del monto resultante de la ejecución de la garantía de fiel cumplimiento.

En cada caso, la penalidad a aplicar será fracción indicada multiplicada por la UIT (Unidad Impositiva Tributaria) vigente a la fecha de la ocurrencia o causal de penalidad.

Cuando se llegue a cubrir el monto máximo de la penalidad por mora o el monto máximo para otras penalidades. LA ENTIDAD puede resolver el contrato por incumplimiento

g) De la recepción de obra

La recepción de la obra, se hará de conformidad con lo establecido en el artículo 208 del Reglamento de la ley de contrataciones del estado.

El Acta de Recepción de la Obra será emitido por el Comité de Recepción de la Obra, el cual verificará in situ la terminación del mismo, de acuerdo a las partidas del expediente técnico, teniendo en cuenta los metrados finales de la Obra, dicho comité estará conformado por tres miembros, dicho comité será designado mediante acto resolutivo respectivo, el cual luego de haber verificado y estar de acuerdo con lo ejecutado emitirá el Acta de Recepción de la Obra.

En caso de existir observaciones por parte del comité en la Recepción de la Obra se aplicará lo dispuesto en el Reglamento de la Ley de Contrataciones del Estado.

Cabe señalar que previo a la Verificación de Culminación de la Obra, y si en caso hubiera, se deberá haber

terminado mediante el documento respectivo y la acción correspondiente, la reducción de metas, deductivo, adicional y ampliación de plazo, u otras acciones que se hubieran suscitado dentro de la Obra, dichos tramites deberán haberse concluido, aprobado o desaprobado dentro del plazo de ejecución.

Una vez comunicada el término de la obra por parte del contratista (a través del residente vía anotación en cuaderno de obra), este deberá presentar al supervisor y/o inspector, según corresponda, los planos post construcción, metrados finales, todos los ensayos de control de calidad y protocolo de pruebas; en un plazo de diez (10) días calendario de comunicado el término de obra.

h) De la subcontratación

Se puede subcontratar por un máximo del cuarenta por ciento (40%) del monto del contrato original, debiendo realizarlas en el marco de lo dispuesto por el artículo 35 del TUO de la Ley de Contrataciones del Estado y artículo 147 de su Reglamento, la entidad se reserva el derecho de autorizarlos.

i) Disposiciones Complementarias

- ✓ El postor es consciente de la documentación que presenta para efectos del presente procedimiento de selección, por lo cual, la entidad, antes de la suscripción del contrato, iniciará el proceso de verificación documentaria con la finalidad de identificar que la documentación presentada se ajuste a la verdad.
- ✓ El postor se compromete a facilitar información que permita identificar la veracidad de la documentación.
- ✓ La experiencia solicitada al personal propuesto es la mínima, por cuanto queda a criterio del postor ofertar profesionales con mayor capacidad profesional, o nivel de actualización profesional sin que ello represente mayores costos a la entidad.
- ✓ Las constancias y certificados que se presenten deberán haber sido emitidos por quien corresponda en ejercicio de una facultad expresa aplicado a las instituciones públicas, así como aquellas emitidas por un privado u otro emitido por quien ostente las facultades correspondientes.
- ✓ Las bases administrativas son las reglas del proceso por consiguiente deberán ser en función a ellas que el postor formule su oferta.
- ✓ Cualquiera controversia que surja durante las etapas del proceso se resolverán conforme a lo establecido en bases y la Ley.
- ✓ El contratista de ningún modo podrá solicitar a la Entidad, indemnización por pérdidas o daños en los materiales, herramientas, instalaciones cualesquiera fuere el hecho que lo produzca.
- ✓ El contratista es responsable de la ejecución de la obra, y queda obligado a considerar como prioridad básica que el personal a su cargo deba contar con una póliza de seguro de vida y contra accidentes (SCTR).
- ✓ El personal propuesto para la ejecución de la obra no podrá ser sustituido, salvo los casos o situaciones de fuerza mayor debidamente comprobadas que se susciten después de la suscripción del contrato, sustitución que también será aprobado por la Entidad. El profesional sustituido, deberá demostrar igual o mayor experiencia, del profesional saliente, en caso hubiese cambio de personal.
- ✓ No se considerarán como válidos para los efectos de calificación y evaluación aquellos documentos que presenten enmendaduras, borrones o resulten ilegibles en tanto no permitan identificar detalles relevantes (Ejemplo: fechas, nombres, firmas, objeto, montos, etc.).

3.2. REQUISITOS DE CALIFICACIÓN

A	CAPACIDAD TÉCNICA Y PROFESIONAL																																																																																								
A.1	EQUIPAMIENTO ESTRATÉGICO																																																																																								
	<div>Requisitos:</div> <table><tr><th colspan="4">RELACIÓN DE EQUIPAMIENTO ESTRATÉGICO</th></tr><tr><th>ITEM</th><th>EQUIPO</th><th>UND.</th><th>CANTIDAD</th></tr><tr><td>1</td><td>ESTACIÓN TOTAL</td><td>Und.</td><td>1</td></tr><tr><td>2</td><td>NIVEL TOPOGRAFICO</td><td>Und.</td><td>1</td></tr><tr><td>3</td><td>MOTOBOMBA DE 4" (12 HP)</td><td>Und.</td><td>1</td></tr><tr><td>4</td><td>COMPACTADROA VIBRATORIA TIPO PLANCHA 7 HP</td><td>Und.</td><td>1</td></tr><tr><td>5</td><td>RODILLO LISO VIBRATORIO AUTOPROPULSADO 7-9 ton</td><td>Und.</td><td>1</td></tr><tr><td>6</td><td>MARTILLO NEUMATICO DE 29 KG</td><td>Und.</td><td>1</td></tr><tr><td>7</td><td>COMPRESORA NEUMATICA 196 HP 600-690 PCM</td><td>Und.</td><td>1</td></tr><tr><td>8</td><td>CARGADOR SOBRE LLANTAS DE 125-135 HP 3 yd3</td><td>Und.</td><td>1</td></tr><tr><td>9</td><td>EXCAVADORA SOBRE ORUGAS 115-165 HP</td><td>Und.</td><td>1</td></tr><tr><td>10</td><td>RETROEXCAVADORA SOBRE LLANTAS 58 HP 1/2 y3</td><td>Und.</td><td>1</td></tr><tr><td>11</td><td>TRACTOR DE ORUGAS DE 190-240 HP</td><td>Und.</td><td>1</td></tr><tr><td>12</td><td>MOTONIVELADORA 130 - 135 HP</td><td>Und.</td><td>1</td></tr><tr><td>13</td><td>CAMIONETA PICK UP DOBLE CABINA 4 X 4</td><td>Und.</td><td>1</td></tr><tr><td>14</td><td>CAMION VOLQUETE DE 15 m3</td><td>Und.</td><td>2</td></tr><tr><td>15</td><td>CAMION CISTERNA (2,500 GLNS.)</td><td>Und.</td><td>1</td></tr><tr><td>16</td><td>MAQUINA DE SOLDAR 350 A</td><td>Und.</td><td>1</td></tr><tr><td>17</td><td>VIBRADOR DE CONCRETO 4 HP 1.25"</td><td>Und.</td><td>1</td></tr><tr><td>18</td><td>TREN DE MUESTREO DE GASES</td><td>Und.</td><td>1</td></tr><tr><td>19</td><td>SONOMETRO CLASE 1</td><td>Und.</td><td>1</td></tr><tr><td>20</td><td>MEZCLADORA DE CONCRETO 11 P3 (23 HP)</td><td>Und.</td><td>1</td></tr></table> <div>Nota:<ul style="list-style-type: none">Se podrá ofertar equipo de mayor capacidad y en cantidad mayor.</div> <div>Acreditación:<p>De conformidad con el numeral 49.3 del artículo 49 y el literal e) del numeral 139.1 del artículo 139 del Reglamento este requisito de calificación se acredita para la suscripción del contrato.</p><div><div>Importante</div><div>No corresponde solicitar como equipamiento que el postor cuente con oficinas, locales u otros espacios físicos. Asimismo, no se puede requerir características, años de antigüedad y demás condiciones del equipamiento que no consten en el expediente técnico.</div></div></div>	RELACIÓN DE EQUIPAMIENTO ESTRATÉGICO				ITEM	EQUIPO	UND.	CANTIDAD	1	ESTACIÓN TOTAL	Und.	1	2	NIVEL TOPOGRAFICO	Und.	1	3	MOTOBOMBA DE 4" (12 HP)	Und.	1	4	COMPACTADROA VIBRATORIA TIPO PLANCHA 7 HP	Und.	1	5	RODILLO LISO VIBRATORIO AUTOPROPULSADO 7-9 ton	Und.	1	6	MARTILLO NEUMATICO DE 29 KG	Und.	1	7	COMPRESORA NEUMATICA 196 HP 600-690 PCM	Und.	1	8	CARGADOR SOBRE LLANTAS DE 125-135 HP 3 yd3	Und.	1	9	EXCAVADORA SOBRE ORUGAS 115-165 HP	Und.	1	10	RETROEXCAVADORA SOBRE LLANTAS 58 HP 1/2 y3	Und.	1	11	TRACTOR DE ORUGAS DE 190-240 HP	Und.	1	12	MOTONIVELADORA 130 - 135 HP	Und.	1	13	CAMIONETA PICK UP DOBLE CABINA 4 X 4	Und.	1	14	CAMION VOLQUETE DE 15 m3	Und.	2	15	CAMION CISTERNA (2,500 GLNS.)	Und.	1	16	MAQUINA DE SOLDAR 350 A	Und.	1	17	VIBRADOR DE CONCRETO 4 HP 1.25"	Und.	1	18	TREN DE MUESTREO DE GASES	Und.	1	19	SONOMETRO CLASE 1	Und.	1	20	MEZCLADORA DE CONCRETO 11 P3 (23 HP)	Und.	1
RELACIÓN DE EQUIPAMIENTO ESTRATÉGICO																																																																																									
ITEM	EQUIPO	UND.	CANTIDAD																																																																																						
1	ESTACIÓN TOTAL	Und.	1																																																																																						
2	NIVEL TOPOGRAFICO	Und.	1																																																																																						
3	MOTOBOMBA DE 4" (12 HP)	Und.	1																																																																																						
4	COMPACTADROA VIBRATORIA TIPO PLANCHA 7 HP	Und.	1																																																																																						
5	RODILLO LISO VIBRATORIO AUTOPROPULSADO 7-9 ton	Und.	1																																																																																						
6	MARTILLO NEUMATICO DE 29 KG	Und.	1																																																																																						
7	COMPRESORA NEUMATICA 196 HP 600-690 PCM	Und.	1																																																																																						
8	CARGADOR SOBRE LLANTAS DE 125-135 HP 3 yd3	Und.	1																																																																																						
9	EXCAVADORA SOBRE ORUGAS 115-165 HP	Und.	1																																																																																						
10	RETROEXCAVADORA SOBRE LLANTAS 58 HP 1/2 y3	Und.	1																																																																																						
11	TRACTOR DE ORUGAS DE 190-240 HP	Und.	1																																																																																						
12	MOTONIVELADORA 130 - 135 HP	Und.	1																																																																																						
13	CAMIONETA PICK UP DOBLE CABINA 4 X 4	Und.	1																																																																																						
14	CAMION VOLQUETE DE 15 m3	Und.	2																																																																																						
15	CAMION CISTERNA (2,500 GLNS.)	Und.	1																																																																																						
16	MAQUINA DE SOLDAR 350 A	Und.	1																																																																																						
17	VIBRADOR DE CONCRETO 4 HP 1.25"	Und.	1																																																																																						
18	TREN DE MUESTREO DE GASES	Und.	1																																																																																						
19	SONOMETRO CLASE 1	Und.	1																																																																																						
20	MEZCLADORA DE CONCRETO 11 P3 (23 HP)	Und.	1																																																																																						
A.2	CALIFICACIONES DEL PLANTEL PROFESIONAL CLAVE																																																																																								
	FORMACIÓN ACADÉMICA DEL PLANTEL PROFESIONAL CLAVE																																																																																								
	<div>Requisitos:</div> <div><div>1. Residente de obra:</div><div>Ingeniero civil.</div><div>2. Ingeniero Especialista Ambiental:</div><div>Ingeniero Ambiental o Ingeniero Ambiental y de Recursos Naturales o Ingeniero de Recursos Naturales o Ingeniero Sanitarito o Ingeniero Civil.</div><div>3. Ingeniero Especialista de Seguridad y Salud:</div><div>Ingeniero Civil, Ingeniero Industrial o Ingeniero De Seguridad e Higiene Industrial.</div></div>																																																																																								

	<p>4. Especialista en Arqueología: Arqueólogo</p> <p><u>Acreditación:</u></p> <p>De conformidad con el numeral 49.3 del artículo 49 y el literal e) del numeral 139.1 del artículo 139 del Reglamento este requisito de calificación se acredita para la suscripción del contrato.</p> <table><tr><td>Importante</td></tr><tr><td>• <i>El residente de la obra debe cumplir las calificaciones establecidas en el artículo 179 del Reglamento.</i></td></tr></table>	Importante	• <i>El residente de la obra debe cumplir las calificaciones establecidas en el artículo 179 del Reglamento.</i>								
Importante											
• <i>El residente de la obra debe cumplir las calificaciones establecidas en el artículo 179 del Reglamento.</i>											
A.3	EXPERIENCIA DEL PLANTEL PROFESIONAL CLAVE										
	<p><u>Requisitos:</u></p> <table><tr><th><u>CARGO</u></th><th><u>EXPERIENCIA</u></th></tr><tr><td>RESIDENTE DE OBRA</td><td>Con experiencia mínima de (36 meses) en el cargo, como residente de obra y/o supervisor de obra y/o jefe de supervisión y/o Inspector de obra en la ejecución y/o supervisión de obras iguales y/o similares al objeto de la convocatoria, que se computa desde la colegiatura.</td></tr><tr><td>INGENIERO ESPECIALISTA AMBIENTAL</td><td>Con experiencia mínima de (12 meses) en el cargo, como Especialista y/o ingeniero y/o supervisor y/o jefe y/o responsable y/o coordinador o la combinación de estos, en ambiental o mitigación ambiental o ambientalista o monitoreo y mitigación ambiental o impacto ambiental o medio ambiente o protección de medio ambiente o impacto ambiental y seguridad; en la ejecución y/o supervisión de obras iguales y/o similares al objeto de la convocatoria, que se computa desde la colegiatura.</td></tr><tr><td>INGENIERO ESPECIALISTA EN SEGURIDAD Y SALUD:</td><td>Con experiencia mínima de (12 meses) en el cargo, Especialista y/o ingeniero y/o supervisor y/o coordinador y/o jefe y/o responsable o la combinación de estos, en seguridad y salud ocupacional o seguridad de obra o seguridad en el trabajo o seguridad y salud ocupacional y medio ambiente o seguridad en obra y salud ocupacional o salud ocupacional o implementación de planes de seguridad e higiene ocupacional, en obras en general, que se computa desde la colegiatura.</td></tr><tr><td>ESPECIALISTA EN ARQUEOLOGÍA</td><td>Con experiencia mínima de (12 meses) en el cargo, como Especialista y/o jefe y/o responsable y/o coordinador y/o director o la combinación de estos, en arqueología o monitoreo arqueológico o Investigación arqueológica PIA, en obras en general, que se computa desde la colegiatura.</td></tr></table> <p>Definición de obras similares: Las obras de Construcción, Creación, Mejoramiento, Rehabilitación, Ampliación (incluyendo la combinación de los términos señalados anteriormente) de: carreteras y/o caminos vecinales de la red vial nacional o departamental o vecinal.</p> <p><u>Acreditación:</u></p> <p>De conformidad con el numeral 49.3 del artículo 49 y el literal e) del numeral 139.1 del artículo 139 del</p>	<u>CARGO</u>	<u>EXPERIENCIA</u>	RESIDENTE DE OBRA	Con experiencia mínima de (36 meses) en el cargo, como residente de obra y/o supervisor de obra y/o jefe de supervisión y/o Inspector de obra en la ejecución y/o supervisión de obras iguales y/o similares al objeto de la convocatoria, que se computa desde la colegiatura.	INGENIERO ESPECIALISTA AMBIENTAL	Con experiencia mínima de (12 meses) en el cargo, como Especialista y/o ingeniero y/o supervisor y/o jefe y/o responsable y/o coordinador o la combinación de estos, en ambiental o mitigación ambiental o ambientalista o monitoreo y mitigación ambiental o impacto ambiental o medio ambiente o protección de medio ambiente o impacto ambiental y seguridad; en la ejecución y/o supervisión de obras iguales y/o similares al objeto de la convocatoria, que se computa desde la colegiatura.	INGENIERO ESPECIALISTA EN SEGURIDAD Y SALUD:	Con experiencia mínima de (12 meses) en el cargo, Especialista y/o ingeniero y/o supervisor y/o coordinador y/o jefe y/o responsable o la combinación de estos, en seguridad y salud ocupacional o seguridad de obra o seguridad en el trabajo o seguridad y salud ocupacional y medio ambiente o seguridad en obra y salud ocupacional o salud ocupacional o implementación de planes de seguridad e higiene ocupacional, en obras en general, que se computa desde la colegiatura.	ESPECIALISTA EN ARQUEOLOGÍA	Con experiencia mínima de (12 meses) en el cargo, como Especialista y/o jefe y/o responsable y/o coordinador y/o director o la combinación de estos, en arqueología o monitoreo arqueológico o Investigación arqueológica PIA, en obras en general, que se computa desde la colegiatura.
<u>CARGO</u>	<u>EXPERIENCIA</u>										
RESIDENTE DE OBRA	Con experiencia mínima de (36 meses) en el cargo, como residente de obra y/o supervisor de obra y/o jefe de supervisión y/o Inspector de obra en la ejecución y/o supervisión de obras iguales y/o similares al objeto de la convocatoria, que se computa desde la colegiatura.										
INGENIERO ESPECIALISTA AMBIENTAL	Con experiencia mínima de (12 meses) en el cargo, como Especialista y/o ingeniero y/o supervisor y/o jefe y/o responsable y/o coordinador o la combinación de estos, en ambiental o mitigación ambiental o ambientalista o monitoreo y mitigación ambiental o impacto ambiental o medio ambiente o protección de medio ambiente o impacto ambiental y seguridad; en la ejecución y/o supervisión de obras iguales y/o similares al objeto de la convocatoria, que se computa desde la colegiatura.										
INGENIERO ESPECIALISTA EN SEGURIDAD Y SALUD:	Con experiencia mínima de (12 meses) en el cargo, Especialista y/o ingeniero y/o supervisor y/o coordinador y/o jefe y/o responsable o la combinación de estos, en seguridad y salud ocupacional o seguridad de obra o seguridad en el trabajo o seguridad y salud ocupacional y medio ambiente o seguridad en obra y salud ocupacional o salud ocupacional o implementación de planes de seguridad e higiene ocupacional, en obras en general, que se computa desde la colegiatura.										
ESPECIALISTA EN ARQUEOLOGÍA	Con experiencia mínima de (12 meses) en el cargo, como Especialista y/o jefe y/o responsable y/o coordinador y/o director o la combinación de estos, en arqueología o monitoreo arqueológico o Investigación arqueológica PIA, en obras en general, que se computa desde la colegiatura.										

	Reglamento este requisito de calificación se acredita para la suscripción del contrato
	<p>Importante</p> <p><i>El residente de la obra debe cumplir la experiencia mínima establecida en el artículo 179 del Reglamento.</i></p>

B	EXPERIENCIA DEL POSTOR EN LA ESPECIALIDAD
	<p><u>Requisitos:</u></p> <p>El postor debe acreditar un monto facturado acumulado equivalente a S/ 3,430,070.07 (TRES MILLONES CUATROCIENTOS TREINTA MIL SETENTA CON 07/100 SOLES), en la ejecución de obras iguales y/o similares, durante los diez (10) años anteriores a la fecha de la presentación de ofertas que se computarán desde la suscripción del acta de recepción de obra.</p> <p>Se consideran obras iguales y/o similares a: Construcción, Creación, Mejoramiento, Rehabilitación, Ampliación (incluyendo la combinación de los términos señalados anteriormente) de: carreteras y/o caminos vecinales de la red vial nacional o departamental o vecinal, que contengan los siguientes componentes como mínimo: (i) Movimiento de tierras – Explanaciones , (ii) Afirmado, (iii) Muro de contención ciclópeo, (iv) Cunetas , (v) Sub dren, (vi) Alcantarilla TMC de 72", (vii) Aliviadero TMC de 36", (viii) Señalización, (ix) Reposición de casas de material rústico, (x) Reubicación de postes de luz, (xi) Reposición de red de alcantarillado y buzones, (xii) Reposición de redes de tubería de agua potable, (xiii) Programa de relaciones comunitarias, (xiv) Polvorín, (xv) Compensaciones de plantaciones.</p> <p><u>Acreditación:</u></p> <p>La experiencia del postor en la especialidad se acreditará con copia simple de (i) contratos y sus respectivas actas de recepción de obra; (ii) contratos y sus respectivas resoluciones de liquidación; (iii) contratos y sus respectivas constancias de prestación o cualquier otra documentación² de la cual se desprenda fehacientemente que la obra fue concluida, así como el monto total que implicó su ejecución; correspondientes a un máximo de veinte (20) contrataciones.</p> <p>En los casos que se acredite experiencia adquirida en consorcio, debe presentarse la promesa de consorcio o el contrato de consorcio del cual se desprenda fehacientemente el porcentaje de las obligaciones que se asumió en el contrato presentado; de lo contrario, no se computará la experiencia proveniente de dicho contrato.</p> <p>Asimismo, cuando se presenten contratos derivados de procesos de selección convocados antes del 20.09.2012, la calificación se ceñirá al método descrito en la Directiva "Participación de Proveedores en Consorcio en las Contrataciones del Estado", debiendo presumirse que el porcentaje de las obligaciones equivale al porcentaje de participación de la promesa de consorcio o del contrato de consorcio. En caso que en dichos documentos no se consigne el porcentaje de participación se presumirá que las obligaciones se ejecutaron en partes iguales.</p> <p>Si el titular de la experiencia no es el postor, consignar si dicha experiencia corresponde a la matriz en caso que el postor sea sucursal, o fue transmitida por reorganización societaria, debiendo acompañar la documentación sustentatoria correspondiente.</p> <p>Si el postor acredita experiencia de una persona absorbida como consecuencia de una reorganización societaria, debe presentar adicionalmente el Anexo N° 9.</p> <p>Cuando en los contratos presentados se encuentren expresados en moneda extranjera, debe indicarse el tipo de cambio venta publicado por la Superintendencia de Banca, Seguros y AFP correspondiente a la fecha de suscripción del contrato.</p> <p>Sin perjuicio de lo anterior, los postores deben llenar y presentar el Anexo N° 10 referido a la Experiencia</p>

	<p>del Postor en la Especialidad.</p> <div style="border: 1px solid black; padding: 5px; margin-top: 10px;"> <p>Importante</p> <p><i>En el caso de consorcios, la calificación de la experiencia se realiza conforme a la Directiva “Participación de Proveedores en Consorcio en las Contrataciones del Estado”</i></p> </div>
--	--

- 2 De acuerdo con la Opinión N° 185-2017/DTN “cualquier otra documentación”, se entiende como tal a todo documento emitido por la Entidad contratante con ocasión de la ejecución de la obra que cumpla con demostrar de manera indubitable aquello que se acredita, por ejemplo, mediante, las resoluciones de liquidación de obra, las actas de recepción de conformidad, entre otros.

Importante
<ul style="list-style-type: none"> • <i>Si como resultado de una consulta u observación corresponde precisarse o ajustarse el requerimiento, se solicita la autorización del área usuaria y se pone de conocimiento de tal hecho a la dependencia que aprobó el expediente de contratación, de conformidad con el numeral 72.3 del artículo 72 del Reglamento.</i> • <i>Los requisitos de calificación determinan si los postores cuentan con las capacidades necesarias para ejecutar el contrato, lo que debe ser acreditado documentalente, y no mediante declaración jurada.</i>

Importante
<i>Para determinar que los postores cuentan con las capacidades necesarias para ejecutar el contrato, el comité de selección incorpora los requisitos de calificación que se extraen del expediente técnico, no pudiendo incluirse requisitos adicionales a los previstos en el mismo, ni distintos a los siguientes:</i>

3.2. REQUISITOS DE CALIFICACIÓN

A	CAPACIDAD TÉCNICA Y PROFESIONAL																																								
A.1	EQUIPAMIENTO ESTRATÉGICO																																								
	Requisitos: <div><div></div><table><tr><th colspan="4">RELACIÓN DE EQUIPAMIENTO ESTRATÉGICO</th></tr><tr><th>ITEM</th><th>EQUIPO</th><th>UND.</th><th>CANTIDAD</th></tr><tr><td>1</td><td>ESTACIÓN TOTAL</td><td>Und.</td><td>1</td></tr><tr><td>2</td><td>NIVEL TOPOGRAFICO</td><td>Und.</td><td>1</td></tr><tr><td>3</td><td>MOTOBOMBA DE 4" (12 HP)</td><td>Und.</td><td>1</td></tr><tr><td>4</td><td>COMPACTADROA VIBRATORIA TIPO PLANCHA 7 HP</td><td>Und.</td><td>1</td></tr><tr><td>5</td><td>RODILLO LISO VIBRATORIO AUTOPROPULSADO 7-9 ton</td><td>Und.</td><td>1</td></tr><tr><td>6</td><td>MARTILLO NEUMATICO DE 29 KG</td><td>Und.</td><td>1</td></tr><tr><td>7</td><td>COMPRESORA NEUMATICA 196 HP 600-690 PCM</td><td>Und.</td><td>1</td></tr><tr><td>8</td><td>CARGADOR SOBRE LLANTAS DE 125-135 HP 3 yd3</td><td>Und.</td><td>1</td></tr></table></div>	RELACIÓN DE EQUIPAMIENTO ESTRATÉGICO				ITEM	EQUIPO	UND.	CANTIDAD	1	ESTACIÓN TOTAL	Und.	1	2	NIVEL TOPOGRAFICO	Und.	1	3	MOTOBOMBA DE 4" (12 HP)	Und.	1	4	COMPACTADROA VIBRATORIA TIPO PLANCHA 7 HP	Und.	1	5	RODILLO LISO VIBRATORIO AUTOPROPULSADO 7-9 ton	Und.	1	6	MARTILLO NEUMATICO DE 29 KG	Und.	1	7	COMPRESORA NEUMATICA 196 HP 600-690 PCM	Und.	1	8	CARGADOR SOBRE LLANTAS DE 125-135 HP 3 yd3	Und.	1
RELACIÓN DE EQUIPAMIENTO ESTRATÉGICO																																									
ITEM	EQUIPO	UND.	CANTIDAD																																						
1	ESTACIÓN TOTAL	Und.	1																																						
2	NIVEL TOPOGRAFICO	Und.	1																																						
3	MOTOBOMBA DE 4" (12 HP)	Und.	1																																						
4	COMPACTADROA VIBRATORIA TIPO PLANCHA 7 HP	Und.	1																																						
5	RODILLO LISO VIBRATORIO AUTOPROPULSADO 7-9 ton	Und.	1																																						
6	MARTILLO NEUMATICO DE 29 KG	Und.	1																																						
7	COMPRESORA NEUMATICA 196 HP 600-690 PCM	Und.	1																																						
8	CARGADOR SOBRE LLANTAS DE 125-135 HP 3 yd3	Und.	1																																						

9	EXCAVADORA SOBRE ORUGAS 115-165 HP	Und.	1
10	RETROEXCAVADORA SOBRE LLANTAS 58 HP 1/2 y3	Und.	1
11	TRACTOR DE ORUGAS DE 190-240 HP	Und.	1
12	MOTONIVELADORA 130 - 135 HP	Und.	1
13	CAMIONETA PICK UP DOBLE CABINA 4 X 4	Und.	1
14	CAMION VOLQUETE DE 15 m3	Und.	2
15	CAMION CISTERNA (2,500 GLNS.)	Und.	1
16	MAQUINA DE SOLDAR 350 A	Und.	1
17	VIBRADOR DE CONCRETO 4 HP 1.25"	Und.	1
18	TREN DE MUESTREO DE GASES	Und.	1
19	SONOMETRO CLASE 1	Und.	1
20	MEZCLADORA DE CONCRETO 11 P3 (23 HP)	Und.	1

Acreditación:

De conformidad con el numeral 49.3 del artículo 49 y el literal e) del numeral 139.1 del artículo 139 del Reglamento este requisito de calificación se acredita para la suscripción del contrato.

Importante

No corresponde solicitar como equipamiento que el postor cuente con oficinas, locales u otros espacios físicos. Asimismo, no se puede requerir características, años de antigüedad y demás condiciones del equipamiento que no consten en el expediente técnico.

A.2 CALIFICACIONES DEL PLANTEL PROFESIONAL CLAVE

FORMACIÓN ACADÉMICA DEL PLANTEL PROFESIONAL CLAVE

Requisitos:

1. Residente de obra:

Ingeniero civil.

2. Ingeniero Especialista Ambiental:

Ingeniero Ambiental o Ingeniero Ambiental y de Recursos Naturales o Ingeniero de Recursos Naturales o Ingeniero Sanitarito o Ingeniero Civil.

3. Ingeniero Especialista de Seguridad y Salud:

Ingeniero Civil, Ingeniero Industrial o Ingeniero De Seguridad e Higiene Industrial.

4. Especialista en Arqueología:

Arqueólogo

Acreditación:

De conformidad con el numeral 49.3 del artículo 49 y el literal e) del numeral 139.1 del artículo 139 del Reglamento este requisito de calificación se acredita para la suscripción del contrato.

Importante

- El residente de la obra debe cumplir las calificaciones establecidas en el artículo 179 del Reglamento.*

A.3 EXPERIENCIA DEL PLANTEL PROFESIONAL CLAVE

Requisitos:

<u>CARGO</u>	<u>EXPERIENCIA</u>
RESIDENTE DE OBRA	Con experiencia mínima de (36 meses) en el cargo, como residente

		de obra y/o supervisor de obra y/o jefe de supervisión y/o Inspector de obra en la ejecución y/o supervisión de obras iguales y/o similares al objeto de la convocatoria, que se computa desde la colegiatura.
	INGENIERO ESPECIALISTA AMBIENTAL	Con experiencia mínima de (12 meses) en el cargo, como Especialista y/o ingeniero y/o supervisor y/o jefe y/o responsable y/o coordinador o la combinación de estos, en ambiental o mitigación ambiental o ambientalista o monitoreo y mitigación ambiental o impacto ambiental o medio ambiente o protección de medio ambiente o impacto ambiental y seguridad; en la ejecución y/o supervisión de obras iguales y/o similares al objeto de la convocatoria, que se computa desde la colegiatura.
	INGENIERO ESPECIALISTA EN SEGURIDAD Y SALUD:	Con experiencia mínima de (12 meses) en el cargo, Especialista y/o ingeniero y/o supervisor y/o coordinador y/o jefe y/o responsable o la combinación de estos, en seguridad y salud ocupacional o seguridad de obra o seguridad en el trabajo o seguridad y salud ocupacional y medio ambiente o seguridad en obra y salud ocupacional o salud ocupacional o implementación de planes de seguridad e higiene ocupacional, en obras en general, que se computa desde la colegiatura.
	ESPECIALISTA EN ARQUEOLOGÍA	Con experiencia mínima de (12 meses) en el cargo, como Especialista y/o jefe y/o responsable y/o coordinador y/o director o la combinación de estos, en arqueología o monitoreo arqueológico o Investigación arqueológica PIA, en obras en general, que se computa desde la colegiatura.
<p><u>Acreditación:</u></p> <p>De conformidad con el numeral 49.3 del artículo 49 y el literal e) del numeral 139.1 del artículo 139 del Reglamento este requisito de calificación se acredita para la suscripción del contrato.</p> <div style="border: 1px solid black; padding: 5px;"> <p>Importante</p> <p><i>El residente de la obra debe cumplir la experiencia mínima establecida en el artículo 179 del Reglamento.</i></p> </div>		

B	EXPERIENCIA DEL POSTOR EN LA ESPECIALIDAD
	<p><u>Requisitos:</u></p> <p>El postor debe acreditar un monto facturado acumulado equivalente a S/ 3,430,070.07 (TRES MILLONES CUATROCIENTOS TREINTA MIL SETENTA CON 07/100 SOLES), en la ejecución de obras similares, durante los 10 años anteriores a la fecha de la presentación de ofertas que se computarán desde la suscripción del acta de recepción de obra.</p> <p>Se considerará obra similar a Construcción, Creación, Mejoramiento, Rehabilitación, Ampliación (incluyendo la combinación de los términos señalados anteriormente) de: carreteras y/o caminos vecinales de la red vial nacional o departamental o vecinal, que contengan los siguientes componentes como mínimo: (i) Movimiento de tierras – Explanaciones , (ii) Afirmado, (iii) Muro de contención ciclópeo, (iv) Cunetas , (v) Sub dren, (vi) Alcantarilla TMC de 72", (vii) Aliviadero TMC de 36", (viii) Señalización, (ix) Reposición de casas de material rústico, (x) Reubicación de postes de luz, (xi) Reposición de red de alcantarillado y</p>

buzones, (xii) Reposición de redes de tubería de agua potable, (xiii) Programa de relaciones comunitarias, (xiv) Polvorín, (xv) Compensaciones de plantaciones.

Acreditación:

La experiencia del postor se acreditará con copia simple de: (i) contratos y sus respectivas actas de recepción de obra; (ii) contratos y sus respectivas resoluciones de liquidación; o (iii) contratos y sus respectivas constancias de prestación o cualquier otra documentación¹⁸ de la cual se desprenda fehacientemente que la obra fue concluida, así como el monto total que implicó su ejecución; correspondientes a un máximo de veinte (20) contrataciones.

En los casos que se acredite experiencia adquirida en consorcio, debe presentarse la promesa de consorcio o el contrato de consorcio del cual se desprenda fehacientemente el porcentaje de las obligaciones que se asumió en el contrato presentado; de lo contrario, no se computará la experiencia proveniente de dicho contrato.

Asimismo, cuando se presenten contratos derivados de procesos de selección convocados antes del 20.09.2012, la calificación se ceñirá al método descrito en la Directiva "Participación de Proveedores en Consorcio en las Contrataciones del Estado", debiendo presumirse que el porcentaje de las obligaciones equivale al porcentaje de participación de la promesa de consorcio o del contrato de consorcio. En caso que en dichos documentos no se consigne el porcentaje de participación se presumirá que las obligaciones se ejecutaron en partes iguales.

Si el titular de la experiencia no es el postor, consignar si dicha experiencia corresponde a la matriz en caso que el postor sea sucursal, o fue transmitida por reorganización societaria, debiendo acompañar la documentación sustentatoria correspondiente.

Si el postor acredita experiencia de otra persona jurídica como consecuencia de una reorganización societaria, debe presentar adicionalmente el **Anexo N°9**.

Cuando los contratos presentados se encuentren expresados en moneda extranjera, debe indicarse el tipo de cambio venta publicado por la Superintendencia de Banca, Seguros y AFP correspondiente a la fecha de suscripción.

Sin perjuicio de lo anterior, los postores deben llenar y presentar el **Anexo N°10** referido a la experiencia del postor en la especialidad.

Importante

En el caso de consorcios, la calificación de la experiencia se realiza conforme a la Directiva "Participación de Proveedores en Consorcio en las Contrataciones del Estado".

Importante

- Si como resultado de una consulta u observación corresponde precisarse o ajustarse el requerimiento, se solicita la autorización del área usuaria y se pone de conocimiento de tal hecho a la dependencia que aprobó el expediente de contratación, de conformidad con el numeral 72.3 del artículo 72 del Reglamento.*
- Los requisitos de calificación determinan si los postores cuentan con las capacidades necesarias para ejecutar el contrato, lo que debe ser acreditado documentalmente, y no mediante declaración jurada.*

¹⁸ De acuerdo con la **Opinión N°185-2017/DTN** "cualquier otra documentación", se entiende como tal a todo documento emitido por la Entidad contratante con ocasión de la ejecución de la obra que cumpla con demostrar de manera indubitante aquello que se acredita, por ejemplo, mediante las resoluciones de liquidación de obra, las actas de recepción de conformidad, entre otros.

CAPÍTULO IV FACTORES DE EVALUACIÓN

La evaluación se realiza sobre la base de cien (100) puntos.

Para determinar la oferta con el mejor puntaje y el orden de prelación de las ofertas, se considera lo siguiente:

FACTOR DE EVALUACIÓN	PUNTAJE / METODOLOGÍA PARA SU ASIGNACIÓN
A. PRECIO	
<p><u>Evaluación:</u></p> <p>Se evaluará considerando el precio ofertado por el postor.</p> <p><u>Acreditación:</u></p> <p>Se acreditará mediante el documento que contiene el precio de la oferta (Anexo N°6).</p>	<p>La evaluación consistirá en otorgar el máximo puntaje a la oferta de precio más bajo y se otorga a las demás ofertas puntajes inversamente proporcionales a sus respectivos precios, según la siguiente fórmula:</p> $P_i = \frac{O_m \times PMP}{O_i}$ <p>I = Oferta Pi = Puntaje de la oferta a evaluar Oi = Precio i Om = Precio de la oferta más baja PMP = Puntaje máximo del precio</p> <p>100¹⁹ puntos</p>

Importante

Los factores de evaluación elaborados por el comité de selección deben ser objetivos y guardan vinculación, razonabilidad y proporcionalidad con el objeto de la contratación. Asimismo, estos no pueden calificar con puntaje el cumplimiento del Expediente Técnico ni los requisitos de calificación.

¹⁹ De 83 a 100 puntos, en el caso de obras bajo la modalidad de ejecución llave en mano en las que se puede incluir adicionalmente el factor capacitación.

CAPÍTULO V PROFORMA DEL CONTRATO

Importante

- *Dependiendo del objeto del contrato, de resultar indispensable, puede incluirse cláusulas adicionales o la adecuación de las propuestas en el presente documento, las que en ningún caso pueden contemplar disposiciones contrarias a la normativa vigente ni a lo señalado en este capítulo.*
- *En el caso de contratación de obras por paquete, se debe suscribir un contrato por cada obra incluida en el paquete.*

Conste por el presente documento, la contratación de la ejecución de la obra [CONSIGNAR LA DENOMINACIÓN DE LA CONVOCATORIA], que celebra de una parte [CONSIGNAR EL NOMBRE DE LA ENTIDAD], en adelante LA ENTIDAD, con RUC N°[.....], con domicilio legal en [.....], representada por [.....], identificado con DNI N°[.....], y de otra parte [.....], con RUC N°[.....], con domicilio legal en [.....], inscrita en la Ficha N° [.....] Asiento N° [.....] del Registro de Personas Jurídicas de la ciudad de [.....], debidamente representado por su Representante Legal, [.....], con DNI N° [.....], según poder inscrito en la Ficha N° [.....], Asiento N° [.....] del Registro de Personas Jurídicas de la ciudad de [.....], a quien en adelante se le denominará EL CONTRATISTA en los términos y condiciones siguientes:

CLÁUSULA PRIMERA: ANTECEDENTES

Con fecha [.....], el comité de selección adjudicó la buena pro de la **ADJUDICACIÓN SIMPLIFICADA N°[CONSIGNAR NOMENCLATURA DEL PROCEDIMIENTO DE SELECCIÓN]** para la contratación de la ejecución de la obra [CONSIGNAR LA DENOMINACIÓN DE LA CONVOCATORIA], a [INDICAR NOMBRE DEL GANADOR DE LA BUENA PRO], cuyos detalles e importe constan en los documentos integrantes del presente contrato.

CLÁUSULA SEGUNDA: OBJETO

El presente contrato tiene por objeto [CONSIGNAR EL OBJETO DE LA CONTRATACIÓN].

CLÁUSULA TERCERA: MONTO CONTRACTUAL

El monto total del presente contrato asciende a [CONSIGNAR MONEDA Y MONTO], que incluye todos los impuestos de Ley.

Este monto comprende el costo de la ejecución de la obra, todos los tributos, seguros, transporte, inspecciones, pruebas y, de ser el caso, los costos laborales conforme a la legislación vigente, así como cualquier otro concepto que pueda tener incidencia sobre la ejecución de la prestación materia del presente contrato.

CLÁUSULA CUARTA: DEL PAGO²⁰

LA ENTIDAD se obliga a pagar la contraprestación a EL CONTRATISTA en [INDICAR MONEDA], en periodos de valorización [CONSIGNAR MENSUALES U OTRO TIPO DE PERIODO], conforme a lo previsto en la sección específica de las bases. Asimismo, LA ENTIDAD o EL CONTRATISTA, según corresponda, se obligan a pagar el monto correspondiente al saldo de la liquidación del contrato de obra, en el plazo de [CONSIGNAR PLAZO EN DÍAS] días calendario, computados desde el día siguiente del consentimiento de la liquidación.

En caso de retraso en el pago de las valorizaciones, por razones imputables a LA ENTIDAD, EL CONTRATISTA tiene derecho al reconocimiento de los intereses legales efectivos, de conformidad con el artículo 39 de la Ley de Contrataciones del Estado y los artículos 1244, 1245 y 1246 del

²⁰ En cada caso concreto, dependiendo de la naturaleza del contrato, podrá adicionarse la información que resulte pertinente a efectos de generar el pago.

Código Civil. Para tal efecto, se formulará una valorización de intereses y el pago se efectuará en las valorizaciones siguientes.

CLÁUSULA QUINTA: DEL PLAZO DE LA EJECUCIÓN DE LA PRESTACIÓN

El plazo de ejecución del presente contrato es de 150 días calendario, el mismo que se computa desde el día siguiente de cumplidas las condiciones previstas en el artículo 176 del Reglamento.

Importante para la Entidad

- Cuando en el expediente de contratación se establezca que la obra debe ejecutarse bajo la modalidad de ejecución llave en mano, en lugar del párrafo anterior, deberá considerarse lo siguiente, según corresponda:

“El plazo de ejecución de la obra, el equipamiento, mobiliario y montaje hasta la puesta en servicio, materia de la presente convocatoria, es de [CONSIGNAR EL PLAZO DE EJECUCIÓN DE ESTA PRESTACIÓN, EL CUAL DEBE ESTAR EXPRESADO EN DÍAS CALENDARIO] días calendario, el mismo que se computa desde el día siguiente de cumplidas las condiciones previstas en el artículo 176 del Reglamento.”²¹

“El plazo de ejecución de la obra, el equipamiento, mobiliario y montaje hasta la puesta en servicio, materia de la presente convocatoria, es de [CONSIGNAR EL PLAZO DE EJECUCIÓN DE ESTA PRESTACIÓN, EL CUAL DEBE ESTAR EXPRESADO EN DÍAS CALENDARIO] días calendario, el mismo que se computa desde el día siguiente de cumplidas las condiciones previstas en el artículo 176 del Reglamento y el plazo de la operación asistida de la obra es de [CONSIGNAR EL PLAZO DE EJECUCIÓN DE LA PRESTACIÓN ASISTIDA DE LA OBRA, EL CUAL DEBE ESTAR EXPRESADO EN DÍAS CALENDARIO] días calendario.”²²

Incorporar a las bases o eliminar, según corresponda

CLÁUSULA SEXTA: PARTES INTEGRANTES DEL CONTRATO

El presente contrato está conformado por las bases integradas, la oferta ganadora, así como los documentos derivados del procedimiento de selección que establezcan obligaciones para las partes.

CLÁUSULA SÉTIMA: GARANTÍAS

EL CONTRATISTA entregó al perfeccionamiento del contrato la respectiva garantía incondicional, solidaria, irrevocable, y de realización automática en el país al solo requerimiento, a favor de LA ENTIDAD, por los conceptos, montos y vigencias siguientes:

- De fiel cumplimiento del contrato: [CONSIGNAR EL MONTO], a través de la [INDICAR EL TIPO DE GARANTÍA PRESENTADA] N° [INDICAR NÚMERO DEL DOCUMENTO] emitida por [SEÑALAR EMPRESA QUE LA EMITE]. Monto que es equivalente al diez por ciento (10%) del monto del contrato original, la misma que debe mantenerse vigente hasta el consentimiento de la liquidación final.

En el caso que corresponda, consignar lo siguiente:

- Garantía fiel cumplimiento por prestaciones accesorias: [CONSIGNAR EL MONTO], a través de la [INDICAR EL TIPO DE GARANTÍA PRESENTADA] N° [INDICAR NÚMERO DEL DOCUMENTO] emitida por [SEÑALAR EMPRESA QUE LA EMITE], la misma que debe mantenerse vigente hasta el cumplimiento total de las obligaciones garantizadas.

²¹ Este párrafo debe ser incluido en el caso de obras que se ejecuten bajo la modalidad de ejecución llave en mano que no incluya operación asistida.

²² Este párrafo debe ser incluido en el caso de obras que se ejecuten bajo la modalidad de ejecución llave en mano que incluya operación asistida.

CLÁUSULA OCTAVA: EJECUCIÓN DE GARANTÍAS POR FALTA DE RENOVACIÓN

LA ENTIDAD puede solicitar la ejecución de las garantías cuando EL CONTRATISTA no las hubiere renovado antes de la fecha de su vencimiento, conforme a lo dispuesto en el literal a) del numeral 155.1 del artículo 155 del Reglamento de la Ley de Contrataciones del Estado.

Importante para la Entidad

- *Sólo en el caso que la Entidad hubiese previsto otorgar adelanto, se debe incluir la siguiente cláusula:*

CLÁUSULA NOVENA: ADELANTO DIRECTO

La Entidad otorgará un adelanto directo por el 10% del monto del contrato original.

El contratista debe solicitar formalmente el adelanto directo dentro de los ocho (8) días siguientes a la suscripción del contrato, adjuntando a su solicitud la garantía por adelantos mediante carta fianza y el comprobante de pago correspondiente. La Entidad debe entregar el monto solicitado dentro de los siete (7) días contados a partir del día siguiente de recibida la solicitud del contratista.

Vencido el plazo para solicitar el adelanto no procede la solicitud.

CLÁUSULA DÉCIMA: ADELANTO PARA MATERIALES E INSUMOS

La Entidad otorgará adelantos para materiales e insumos por el 20% del monto del contrato original, conforme al calendario de adquisición de materiales e insumos presentado por el contratista.

La entrega de los adelantos se realizará en un plazo de cinco (5) días calendario previos a la fecha prevista en el calendario de adquisición de materiales e insumos para cada adquisición, con la finalidad que EL CONTRATISTA pueda disponer de los materiales e insumos en la oportunidad prevista en el calendario de avance de obra valorizado. Para tal efecto, EL CONTRATISTA debe solicitar la entrega del adelanto en un plazo de siete (7) días calendario anteriores al inicio del plazo antes mencionado, adjuntando a su solicitud la garantía por adelantos mediante carta fianza y el comprobante de pago respectivo.

CLÁUSULA UNDÉCIMA: CONFORMIDAD DE LA OBRA

La conformidad de la obra será dada con la suscripción del Acta de Recepción de Obra.

CLÁUSULA DUODÉCIMA: DECLARACIÓN JURADA DEL CONTRATISTA

EL CONTRATISTA declara bajo juramento que se compromete a cumplir las obligaciones derivadas del presente contrato, bajo sanción de quedar inhabilitado para contratar con el Estado en caso de incumplimiento.

CLÁUSULA DÉCIMA TERCERA: ASIGNACIÓN DE RIESGOS DEL CONTRATO DE OBRA

ANEXO N° 01								
Formato para identificar, analizar y dar respuesta a riesgos								
	3.1	CODIGO DE RIESGO		RCM - 001				
	3.2	DESCRIPCION DEL RIESGO		Fallas mecánicas en Maquinaria empleada, esto ocasionaría retrasos inesperados en la ejecución de la obra				
	3.3	CAUSA(S) GENEADORA(S)		Causas N°1	Falla de mantenimiento continuo a equipos utilizados			
				Causa N° 2	Falta de personal Técnico en mantenimiento de maquinaria			
Causa N° 3								
4	ANALISIS CUALITATIVO DE RIESGOS							
	4.1	PROBABILIDAD DE OCURRENCIAS		4.2	IMPACTO EN LA EJECUCION DE OBRAS			
		Muy baja	0.10			Muy bajo	0.05	
		Baja	0.30			Bajo	0.10	
		Moderada	0.50		X	Moderado	0.20	X
		Alta	0.70			Alto	0.40	
		Muy alta	0.90			Muy alto	0.80	
		Moderada			0.500	Moderada		0.200
	4.3	PRIORIZACION DEL RIESGO						
		Puntuación del Riesgo =Probabilidad x impacto	0.100	del riesgo Prioridad	Prioridad moderada			
	5	Respuesta a los Riesgos						
	5.1	Estrategia		Mitigar Riesgos	X	Evitar Riesgo		
				Aceptar Riesgo		Transferir Riesgo		
5.2	Disparador de Riesgos		Realización de trabajos de mantenimiento en días no laborables en la obra.					
5.3	Acciones para dar respuesta al riesgo		Requerir servicio técnico a la brevedad posible					

ANEXO N° 01

Formato para identificar, analizar y dar respuesta a riesgos

3	3.1	CODIGO DE RIESGO		RCM – 002				
	3.2	DESCRIPCION DEL RIESGO		Deslizamiento de terrenos				
	3.3	CAUSA(S) GENEADORA(S)		Causas N°1	Suelos inestables			
				Causa N° 2	Talud de corte o relleno inadecuados			
				Causa N° 3	Por exceso de precipitaciones			
4	ANALISIS CUALITATIVO DE RIESGOS							
	4.1	PROBABILIDAD DE OCURRENCIAS			4.2	IMPACTO EN LA EJECUCION DE OBRAS		
		Muy baja	0.10			Muy bajo	0.05	
		Baja	0.30			Bajo	0.10	
		Moderada	0.50			Moderado	0.20	
		Alta	0.70	X		Alto	0.40	X
		Muy alta	0.90			Muy alto	0.80	
		Alta		0.700		Alto		0.400
	4.3	PRIORIZACION DEL RIESGO						
		Puntuación del Riesgo =Probabilidad x impacto		0.280	Prioridad del Riesgo		Alta Prioridad	
	5	Respuesta a los Riesgos						
5.1	Estrategia	Mitigar Riesgos		Evitar Riesgo				
		Aceptar Riesgo	X	Transferir Riesgo				
5.2	Disparador de Riesgos		Paralizar los trabajos ante la ocurrencia de precipitaciones intensas en 3 días seguidos.					
5.3	Acciones para dar respuesta al riesgo		Realizar trabajos de desbloqueo de vías					

ANEXO N° 01								
Formato para identificar, analizar y dar respuesta a riesgos								
2	DATOS GENERALES DEL PROYECTO	Nombre Proyecto	"MEJORAMIENTO Y AMPLIACION DE LA CARRETERA QUE UNE LAS LOCALIDADES DE MAINO – SANTA ROSA – PUNTA DE CARRETERA, DISTRITO DE SAN ISIDRO DEL MAINO, PROVINCIA DE CHACHAPOYAS – DEPARTAMENTO AMAZONAS. CUI N° 2484557".					
		Ubicación Geográfica						
IDENTIFICACION DE RIESGOS								
3	3.1	CODIGO DE RIESGO	RCM – 004					
	3.2	DESCRIPCION DEL RIESGO	Falta de disponibilidad de terreno en el momento de la ejecución de la obra.					
	3.3	CAUSA(S) GENEADORA(S)	Causas N°1	Modificaciones ocasionadas en el Trazo y Replanteo.				
			Causa N° 2	Transferencias de terrenos por venta a terceros o a través de herencia de familiares.				
4 ANALISIS CUALITATIVO DE RIESGOS								
4	4.1	PROBABILIDAD DE OCURRENCIAS		4.2	IMPACTO EN LA EJECUCION DE OBRAS			
		Muy baja	0.10			Muy bajo	0.05	
		Baja	0.30		X	Bajo	0.10	
		Moderada	0.50			Moderado	0.20	X
		Alta	0.70			Alto	0.40	
		Muy alta	0.90			Muy alto	0.80	
		Alta			0.300	Alto		0.200
	4.3	PRIORIZACION DEL RIESGO						
		Puntuación del Riesgo =Probabilidad x impacto	0.060	Prioridad del Riesgo	Prioridad moderada			
	5 Respuesta a los Riesgos							
5.1	ESTRATEGIAS	Mitigar Riesgos		Evitar Riesgo				
		Aceptar Riesgo	X	Transferir Riesgo				
5.2	Disparador de Riesgos	Se presentan reclamos al momento de realizar el trazo y replanteo.						
5.3	Acciones para dar respuesta al riesgo	Revisar la documentación de propiedades y de ser necesario renegociar con los nuevos propietarios.						

ANEXO N° 01 Formato para identificar, analizar y dar respuesta a riesgos									
1	NUMERO Y FECHA DEL DOCUMENTO	Número	005-2022						
		Fecha	Feb. 2022						
2	DATOS GENERALES DEL PROYECTO	Nombre Proyecto	"MEJORAMIENTO Y AMPLIACION DE LA CARRETERA QUE UNE LAS LOCALIDADES DE MAINO – SANTA ROSA – PUNTA DE CARRETERA, DISTRITO DE SAN ISIDRO DEL MAINO, PROVINCIA DE CHACHAPOYAS – DEPARTAMENTO AMAZONAS. CUI N° 2484557".						
		Ubicación Geográfica							
IDENTIFICACION DE RIESGOS									
3	3.1	CODIGO DE RIESGO	RCM – 005						
	3.2	DESCRIPCION DEL RIESGO	Riesgos de errores o deficiencias en el Expediente técnico que repercutan en el costo o la calidad de la infraestructura, nivel de servicio y/o puedan provocar retrasos en la ejecución de la obra.						
	3.3	CAUSA(S) GENEADORA(S)	Causas N°1	Errores en la recolección de datos de campo del proyecto.					
			Causa N° 2	Errores en el diseño, metrados, costos y presupuestos.					
4 ANALISIS CUALITATIVO DE RIESGOS									
4.1	PROBABILIDAD DE OCURRENCIAS		4.2	IMPACTO EN LA EJECUCION DE OBRAS					
				Muy baja	0.10		Muy bajo	0.05	
				Baja	0.30	X	Bajo	0.10	X
				Moderada	0.50		Moderado	0.20	
				Alta	0.70		Alto	0.40	
				Muy alta	0.90		Muy alto	0.80	
		Alta	0.300		Alto	0.200			
4.3	PRIORIZACION DEL RIESGO								
	Puntuación del Riesgo =Probabilidad x impacto	0.030	Prioridad del Riesgo	Baja Prioridad					
5 Respuesta a los Riesgos									
5.1	ESTRATEGIAS	Mitigar Riesgos		Evitar Riesgo					
		Aceptar Riesgo	X	Transferir Riesgo					
5.2	Disparador de Riesgos	Revisión en la compatibilidad del Expediente Técnico.							
5.3	Acciones para dar respuesta al riesgo	Presupuestar los posibles adicionales y deductivos de obra.							

CLÁUSULA DÉCIMA CUARTA: RESPONSABILIDAD POR VICIOS OCULTOS

Ni la suscripción del Acta de Recepción de Obra, ni el consentimiento de la liquidación del contrato de obra, enervan el derecho de LA ENTIDAD a reclamar, posteriormente, por defectos o vicios ocultos, conforme a lo dispuesto por los artículos 40 de la Ley de Contrataciones del Estado y 173 de su Reglamento.

El plazo máximo de responsabilidad de EL CONTRATISTA es de [CONSIGNAR TIEMPO EN AÑOS, NO MENOR DE 7 AÑOS] años, contados a partir de la conformidad de la recepción [INDICAR TOTAL O PARCIAL, SEGÚN CORRESPONDA] de la obra.

CLÁUSULA DÉCIMA QUINTA: PENALIDADES

Si EL CONTRATISTA incurre en retraso injustificado en la ejecución de las prestaciones objeto del contrato, LA ENTIDAD le aplica automáticamente una penalidad por mora por cada día de atraso, de acuerdo a la siguiente fórmula:

$$\text{Penalidad Diaria} = \frac{0.10 \times \text{monto vigente}}{F \times \text{plazo vigente en días}}$$

Donde:

F = 0.15 para plazos mayores a sesenta (60) días o;
F = 0.40 para plazos menores o iguales a sesenta (60) días.

El retraso se justifica a través de la solicitud de ampliación de plazo debidamente aprobado. Adicionalmente, se considera justificado el retraso y en consecuencia no se aplica penalidad, cuando EL CONTRATISTA acredite, de modo objetivamente sustentado, que el mayor tiempo transcurrido no le resulta imputable. En este último caso la calificación del retraso como justificado por parte de LA ENTIDAD no da lugar al pago de gastos generales ni costos directos de ningún tipo, conforme el numeral 162.5 del artículo 162 del Reglamento de la Ley de Contrataciones del Estado.

Adicionalmente a la penalidad por mora se aplicarán las siguientes penalidades:

Otras penalidades			
N°	Penalidades	Multa	Procedimiento
1	Permanencia del personal clave propuesto: Cuando el personal acreditado permanece menos de sesenta (60) días desde el inicio de su participación en la ejecución del contrato o del íntegro del plazo de ejecución, si este es menor a los sesenta (60) días, de conformidad con las disposiciones establecidas en el numeral 190.2 del artículo 190 del Reglamento.	(0.5 UIT) por cada día de ausencia del personal en obra en el plazo previsto.	Según informe del inspector o supervisor, según corresponda
2	Personal clave propuesto: En caso el contratista incumpla con su obligación de ejecutar la prestación con el personal acreditado o debidamente sustituido.	(0.5 UIT) por cada día de ausencia del personal en obra.	Según informe del inspector o supervisor, según corresponda
3	Acceso al cuaderno de obra: Si el contratista o su personal, no permite el acceso al cuaderno de obra al SUPERVISOR DE LA OBRA, impidiéndole anotar las ocurrencias. NOTA: Esta penalidad sólo aplica si el Cuaderno de obra es físico.	Cinco por mil (5/1000) del monto de la valorización del periodo por cada día de dicho impedimento	Según informe del supervisor o inspector, según corresponda
4	Seguridad de Obra y Señalización Cuando el Contratista no cuenta con los dispositivos de seguridad en la obra tanto peatonal como vehicular incumpliendo las normas, además de las señalizaciones solicitadas por el inspector o supervisor, según corresponda. La penalidad es por ocurrencia.	(0.5/10000 del monto del contrato) por cada ocurrencia	Según informe del inspector o supervisor, según corresponda
5	Plan de manejo ambiental Si el contratista no presenta dentro de los siete (7) días de iniciado el plazo de ejecución de obra, el Plan de manejo ambiental al supervisor o inspector según corresponda.	(1/10000) por cada día de retraso en la presentación.	Según informe del inspector o supervisor, según corresponda
6	Plan de Seguridad y Salud en el trabajo Si el contratista no presenta dentro de	(1/10000) por cada día de retraso en la presentación.	Según informe del inspector o supervisor,

Otras penalidades			
N°	Penalizaciones	Multa	Procedimiento
	los siete (7) días de iniciado el plazo de ejecución de obra, el Plan de seguridad y salud en el trabajo al supervisor o inspector según corresponda		según corresponda
7	Del Informe de Revisión del Expediente Técnico Si el contratista no presenta el informe técnico de revisión del expediente técnico de obra que incluya, entre otros, las posibles prestaciones adicionales, riesgos del proyecto y otros aspectos que sean materia de consulta, en los plazos señalados en la normativa de contrataciones.	(1/10000) por cada día de retraso en la presentación.	Según informe del inspector o supervisor, según corresponda
8	Indumentaria e implemento de protección personal: Cuando el contratista permita que el trabajador labore sin estos o que los tenga incompletos, conforme lo establece la NORMA G.050. La aplicación de penalidad será por cada trabajador que no cuente con indumentaria y/o sus implementos y por cada vez que sea detectado.	Uno por mil (1/1000) del monto de la valorización del período por cada ocurrencia	Según informe del inspector o supervisor, según corresponda
9	Equipos y/o maquinarias del contratista: Cuando el contratista no cuente con los equipos y/o maquinarias que conforman el equipamiento estratégico, de acuerdo al calendario de utilización de equipo, o que los tenga incompletos para la ejecución de la obra. La penalidad será por ocurrencia.	Uno por mil (1/1000) del monto de la valorización del período por cada ocurrencia	Según informe del inspector o supervisor, según corresponda
10	Calidad de materiales: Cuando el contratista emplee materiales que no cumplan con las especificaciones técnicas contenidas en el expediente técnico y las normas técnicas vigentes. La penalidad será por cada caso detectado. EL CONTRATISTA deberá retirar dicho material sin costo alguno para la Entidad y reemplazarlo por otro que cuente con los respectivos certificados y/o control de calidad.	Uno por mil (1/1000) del monto de la valorización del período por cada ocurrencia	Según informe del inspector o supervisor, según corresponda
11	Del cartel de ejecución de Obra Si el contratista no cumple con colocar el cartel de identificación de la obra, dentro de los siete (07) días de iniciado el plazo de ejecución de la obra. La penalidad será por día.	(1/10000) por cada día de retraso en la colocación.	Según informe del inspector o supervisor, según corresponda

Otras penalidades			
N°	Penalidades	Multa	Procedimiento
12	Cronogramas de obra adecuados al inicio del plazo de ejecución: Cuando el contratista no cumple con entregar al supervisor o inspector (según corresponda) el calendario de avance de obra valorizado, el programa de ejecución CPM, el calendario de adquisición de materiales o insumos, calendario de utilización de equipo; adecuados a la fecha de inicio del plazo de ejecución de obra; dentro de los siete (7) días calendario de iniciado dicho plazo. La penalidad será por cada día de retraso en la presentación.	(1 UIT) por cada día de atraso	Según informe del inspector o supervisor, según corresponda
13	Cronogramas de obra actualizados por ampliación de plazo: Cuando el contratista no cumple con entregar al supervisor o inspector (según corresponda) el calendario de avance de obra valorizado, el programa de ejecución CPM, el calendario de adquisición de materiales o insumos, calendario de utilización de equipo; actualizados por ampliación de plazo de ejecución de obra; dentro del plazo establecido en el artículo 193 del Reglamento de la Ley de Contrataciones del Estado.	(1 UIT) por cada día de atraso	Según informe del inspector o supervisor, según corresponda
14	Cambio de plantel profesional clave: No cambiar a algún integrante del plantel profesional clave del contratista por pedido expreso de LA ENTIDAD o del Supervisor o Inspector y que tengan origen en un desempeño deficiente, negligente o insuficiente en el cumplimiento de sus obligaciones.	Uno por mil (1/1000) del monto de la valorización del período por cada día de incumplimiento	Según informe del inspector o supervisor, según corresponda

Importante

De haberse previsto otras penalidades a las previstas, incluir los supuestos de aplicación de penalidad, la forma de cálculo de la penalidad para cada supuesto y el procedimiento mediante el cual se verifica el supuesto a penalizar, conforme el artículo 163 del Reglamento de la Ley de Contrataciones del Estado.

Estas penalidades se deducen de las valorizaciones o en la liquidación final, según corresponda; o si fuera necesario, se cobra del monto resultante de la ejecución de la garantía de fiel cumplimiento.

La penalidad por mora y las otras penalidades pueden alcanzar cada una un monto máximo equivalente al diez por ciento (10%) del monto del contrato vigente, o de ser el caso, del ítem que debió ejecutarse.

Cuando se llegue a cubrir el monto máximo de la penalidad por mora o el monto máximo para otras penalidades, LA ENTIDAD puede resolver el contrato por incumplimiento.

CLÁUSULA DÉCIMA SEXTA: RESOLUCIÓN DEL CONTRATO

Cualquiera de las partes puede resolver el contrato, de conformidad con el numeral 32.3 del artículo 32 y artículo 36 de la Ley de Contrataciones del Estado, y el artículo 164 de su Reglamento. De darse el caso, LA ENTIDAD procederá de acuerdo a lo establecido en los artículos 165 y 207 del Reglamento de la Ley de Contrataciones del Estado.

CLÁUSULA DÉCIMA SÉTIMA: RESPONSABILIDAD DE LAS PARTES

Cuando se resuelva el contrato por causas imputables a algunas de las partes, se debe resarcir los daños y perjuicios ocasionados, a través de la indemnización correspondiente. Ello no obsta la aplicación de las sanciones administrativas, penales y pecuniarias a que dicho incumplimiento diere lugar, en el caso que éstas correspondan.

Lo señalado precedentemente no exime a ninguna de las partes del cumplimiento de las demás obligaciones previstas en el presente contrato.

CLÁUSULA DÉCIMA OCTAVA: ANTICORRUPCIÓN

EL CONTRATISTA declara y garantiza no haber, directa o indirectamente, o tratándose de una persona jurídica a través de sus socios, integrantes de los órganos de administración, apoderados, representantes legales, funcionarios, asesores o personas vinculadas a las que se refiere el artículo 7 del Reglamento de la Ley de Contrataciones del Estado, ofrecido, negociado o efectuado, cualquier pago o, en general, cualquier beneficio o incentivo ilegal en relación al contrato.

Asimismo, el CONTRATISTA se obliga a conducirse en todo momento, durante la ejecución del contrato, con honestidad, probidad, veracidad e integridad y de no cometer actos ilegales o de corrupción, directa o indirectamente o a través de sus socios, accionistas, participacionistas, integrantes de los órganos de administración, apoderados, representantes legales, funcionarios, asesores y personas vinculadas a las que se refiere el artículo 7 del Reglamento de la Ley de Contrataciones del Estado.

Además, EL CONTRATISTA se compromete a i) comunicar a las autoridades competentes, de manera directa y oportuna, cualquier acto o conducta ilícita o corrupta de la que tuviera conocimiento; y ii) adoptar medidas técnicas, organizativas y/o de personal apropiadas para evitar los referidos actos o prácticas.

Finalmente, EL CONTRATISTA se compromete a no colocar a los funcionarios públicos con los que deba interactuar, en situaciones reñidas con la ética. En tal sentido, reconoce y acepta la prohibición de ofrecerles a éstos cualquier tipo de obsequio, donación, beneficio y/o gratificación, ya sea de bienes o servicios, cualquiera sea la finalidad con la que se lo haga.

CLÁUSULA DÉCIMA NOVENA: MARCO LEGAL DEL CONTRATO

Sólo en lo no previsto en este contrato, en la Ley de Contrataciones del Estado y su Reglamento, en las directivas que emita el OSCE y demás normativa especial que resulte aplicable, serán de aplicación supletoria las disposiciones pertinentes del Código Civil vigente, cuando corresponda, y demás normas de derecho privado.

CLÁUSULA VIGÉSIMA: SOLUCIÓN DE CONTROVERSIAS²³

Las controversias que surjan entre las partes durante la ejecución del contrato se resuelven mediante conciliación o arbitraje, según el acuerdo de las partes.

Cualquiera de las partes tiene derecho a iniciar el arbitraje a fin de resolver dichas controversias dentro del plazo de caducidad previsto en la Ley de Contrataciones del Estado y su Reglamento.

Facultativamente, cualquiera de las partes tiene el derecho a solicitar una conciliación dentro del plazo de caducidad correspondiente, según lo señalado en el artículo 224 del Reglamento de la

²³ De acuerdo con el numeral 225.3 del artículo 225 del Reglamento, las partes pueden recurrir al arbitraje ad hoc cuando las controversias deriven de procedimientos de selección cuyo valor referencial sea menor o igual a cinco millones con 00/100 soles (S/ 5 000 000,00).

Ley de Contrataciones del Estado, sin perjuicio de recurrir al arbitraje, en caso no se llegue a un acuerdo entre ambas partes o se llegue a un acuerdo parcial. Las controversias sobre nulidad del contrato solo pueden ser sometidas a arbitraje.

El Laudo arbitral emitido es inapelable, definitivo y obligatorio para las partes desde el momento de su notificación, según lo previsto en el numeral 45.21 del artículo 45 de la Ley de Contrataciones del Estado.

Importante para la Entidad

De acuerdo con lo dispuesto en el numeral 243.4 del artículo 243 del Reglamento, la obligatoriedad de someter a Junta de Resolución de Disputas las controversias en los contratos de obra por montos superiores a veinte millones con 00/100 Soles (S/ 20 000 000,00), es obligatoria. Asimismo, el sometimiento de la solución de controversias a una Junta de Resolución de Disputas en los contratos cuyos montos sean iguales o menores a veinte millones con 00/100 Soles (S/ 20 000 000,00) es facultativa. En tal sentido, según lo previsto en el Anexo N°2 de la Directiva N°012-2019-OSCE/CD incluir la siguiente cláusula, según corresponda:

CLÁUSULA VIGÉSIMA PRIMERA: JUNTA DE RESOLUCIÓN DE DISPUTAS

Las partes acuerdan para la solución de las controversias derivadas del presente Contrato de Obra conformar una Junta de Resolución de Disputas (en adelante, la JRD) de acuerdo a las disposiciones de la Ley de Contrataciones del Estado, su Reglamento y las directivas que emita OSCE al respecto (en adelante, las "Normas Aplicables a la JRD"); encargando su organización y administración al [DENOMINACIÓN O RAZÓN SOCIAL DEL CENTRO DE ADMINISTRACIÓN DESIGNADO POR LAS PARTES AL CUAL ENCARGAN LA ORGANIZACIÓN DE LA JRD].

La JRD estará compuesta por [TRES (3) MIEMBROS / UN (1) MIEMBRO], los/el cual/es será/n designado/s conforme a las Normas Aplicables a la JRD.

Todas las controversias generadas entre las partes con ocasión al presente Contrato de Obra deben ser sometidas, en primer lugar, a la decisión de la JRD de conformidad con las Normas Aplicables a las JRD.

La decisión que emita la JRD es vinculante y, por tanto, de inmediato y obligatorio cumplimiento para las partes conforme a lo establecido en las Normas Aplicables a la JRD. El incumplimiento de la decisión otorga a la parte afectada la potestad de resolver el contrato, previo aviso requiriendo el cumplimiento.

En caso alguna de las Partes no esté de acuerdo con la decisión emitida por la JRD, podrá someter la controversia a arbitraje conforme a lo establecido en las Normas Aplicables a la JRD. Las Partes acuerdan que es condición obligatoria para el inicio del arbitraje el haber concluido de modo previo el procedimiento ante la JRD.

Si una Parte no manifiesta su disconformidad con una decisión emitida por la JRD en el plazo previsto en las Normas Aplicables a las JRD, entonces dicha decisión adquiere el carácter de definitiva y no podrá ser sometida a arbitraje. Si una Parte manifiesta su disconformidad con una decisión emitida por la JRD en el plazo previsto en las Normas Aplicables a las JRD, pero no inicia el arbitraje respectivo en el plazo previsto en dichas Normas, aquella adquiere la calidad de definitiva.

Incorporar o eliminar, según corresponda

CLÁUSULA VIGÉSIMA SEGUNDA: FACULTAD DE ELEVAR A ESCRITURA PÚBLICA

Cualquiera de las partes puede elevar el presente contrato a Escritura Pública corriendo con todos los gastos que demande esta formalidad.

CLÁUSULA VIGÉSIMA TERCERA: DOMICILIO PARA EFECTOS DE LA EJECUCIÓN CONTRACTUAL

Las partes declaran el siguiente domicilio para efecto de las notificaciones que se realicen durante la ejecución del presente contrato:

DOMICILIO DE LA ENTIDAD: [.....]

DOMICILIO DEL CONTRATISTA: [CONSIGNAR EL DOMICILIO SEÑALADO POR EL POSTOR GANADOR DE LA BUENA PRO AL PRESENTAR LOS REQUISITOS PARA EL PERFECCIONAMIENTO DEL CONTRATO]

La variación del domicilio aquí declarado de alguna de las partes debe ser comunicada a la otra parte, formalmente y por escrito, con una anticipación no menor de quince (15) días calendario.

De acuerdo con las bases integradas, la oferta y las disposiciones del presente contrato, las partes lo firman por duplicado en señal de conformidad en la ciudad de [.....] al [CONSIGNAR FECHA].

“LA ENTIDAD”

“EL CONTRATISTA”

Importante

Este documento puede firmarse digitalmente si ambas partes cuentan con firma digital, según la Ley N°27269, Ley de Firmas y Certificados Digitales²⁴.

²⁴ Para mayor información sobre la normativa de firmas y certificados digitales ingresar a: <https://www.indecopi.gob.pe/web/firmas-digitales/firmar-y-certificados-digitales>

CAPÍTULO VI CONSTANCIA DE PRESTACIÓN DE EJECUCIÓN DE OBRA

De conformidad con el artículo 169 del Reglamento, se deja expresa constancia de la culminación de la prestación derivada del contrato mencionado en el numeral 3 del presente documento.

1 DATOS DEL DOCUMENTO	Número del documento			
	Fecha de emisión del documento			
2 DATOS DEL CONTRATISTA	Nombre, denominación o razón social			
	RUC			
	EN CASO EL CONTRATISTA SEA UN CONSORCIO, ADEMÁS SE DEBERÁ REGISTRAR LA SIGUIENTE INFORMACIÓN:			
	Nombre o razón social del integrante del consorcio	RUC	%	Descripción de las obligaciones
3 DATOS DEL CONTRATO	Número del contrato			
	Tipo y número del procedimiento de selección			
	Descripción del objeto del contrato			
	Fecha de suscripción del contrato			
	Monto del contrato			
4 DATOS DE LA OBRA	Denominación de la obra			
	Ubicación de la obra (Región, Provincia y Distrito)			
	Nombres y apellidos del Supervisor de la Obra			
	Plazo de ejecución de la obra	Plazo original	días calendario	
		Ampliación(es) de plazo	días calendario	
		Total plazo	días calendario	
		Fecha de culminación de la obra		
		Fecha de recepción de la obra		
		Fecha de liquidación de la obra		
	Monto de la obra	Número de adicionales de obra		
		Monto total de los adicionales		
		Número de deductivos		
		Monto total de los deductivos		
Monto total de la obra (sólo componente de obra)				

5	APLICACIÓN DE PENALIDADES	Monto de las penalidades por mora				
		Monto de otras penalidades				
		Monto total de las penalidades aplicadas				
6	SOLUCIÓN DE CONTROVERSIAS DEL CONTRATO	Junta de Resolución de Disputas	Si		No	
		Arbitraje	Si		No	
		N° de arbitrajes				
7	DATOS DE LA ENTIDAD	Nombre de la Entidad				
		RUC de la Entidad				
		Nombres y apellidos del funcionario que emite la constancia				
		Cargo que ocupa en la Entidad				
		Teléfono de contacto				
8						
	NOMBRE, FIRMA Y SELLO DEL FUNCIONARIO COMPETENTE					

ANEXOS

ANEXO N°1

DECLARACIÓN JURADA DE DATOS DEL POSTOR

Señores

COMITÉ DE SELECCIÓN

ADJUDICACIÓN SIMPLIFICADA N° [CONSIGNAR NOMENCLATURA DEL PROCEDIMIENTO]

Presente.-

El que se suscribe, [.....], postor y/o Representante Legal de [CONSIGNAR EN CASO DE SER PERSONA JURÍDICA], identificado con [CONSIGNAR TIPO DE DOCUMENTO DE IDENTIDAD] N° [CONSIGNAR NÚMERO DE DOCUMENTO DE IDENTIDAD], con poder inscrito en la localidad de [CONSIGNAR EN CASO DE SER PERSONA JURÍDICA] en la Ficha N°[CONSIGNAR EN CASO DE SER PERSONA JURÍDICA] Asiento N°[CONSIGNAR EN CASO DE SER PERSONA JURÍDICA], **DECLARO BAJO JURAMENTO** que la siguiente información se sujeta a la verdad:

Nombre, Denominación o Razón Social :			
Domicilio Legal :			
RUC :	Teléfono(s) :		
Correo electrónico :			

Autorización de notificación por correo electrónico:

Autorizo que se notifiquen al correo electrónico indicado las siguientes actuaciones:

1. Solicitud de reducción de la oferta económica.
2. Solicitud de subsanación de los requisitos para perfeccionar el contrato.
3. Solicitud para presentar los documentos para perfeccionar el contrato, según orden de prelación, de conformidad con lo previsto en el artículo 141 del Reglamento.
4. Respuesta a la solicitud de acceso al expediente de contratación.

Asimismo, me comprometo a remitir la confirmación de recepción, en el plazo máximo de dos (2) días hábiles de recibida la comunicación.

[CONSIGNAR CIUDAD Y FECHA]

.....
Firma, Nombres y Apellidos del postor o Representante legal, según corresponda

Importante

La notificación dirigida a la dirección de correo electrónico consignada se entenderá válidamente efectuada cuando la Entidad reciba acuse de recepción.

Importante

Cuando se trate de consorcios, la declaración jurada es la siguiente:

ANEXO N°1

DECLARACIÓN JURADA DE DATOS DEL POSTOR

Señores

COMITÉ DE SELECCIÓN

ADJUDICACIÓN SIMPLIFICADA N° [CONSIGNAR NOMENCLATURA DEL PROCEDIMIENTO]

Presente.-

El que se suscribe, [...], representante común del consorcio [CONSIGNAR EL NOMBRE DEL CONSORCIO], identificado con [CONSIGNAR TIPO DE DOCUMENTO DE IDENTIDAD] N° [CONSIGNAR NÚMERO DE DOCUMENTO DE IDENTIDAD], **DECLARO BAJO JURAMENTO** que la siguiente información se sujeta a la verdad:

Datos del consorciado 1			
Nombre, Denominación o Razón Social :			
Domicilio Legal :			
RUC :	Teléfono(s) :		
Correo electrónico :			

Datos del consorciado 2			
Nombre, Denominación o Razón Social :			
Domicilio Legal :			
RUC :	Teléfono(s) :		
Correo electrónico :			

Datos del consorciado ...			
Nombre, Denominación o Razón Social :			
Domicilio Legal :			
RUC :	Teléfono(s) :		
Correo electrónico :			

Autorización de notificación por correo electrónico:

Correo electrónico del consorcio:

Autorizo que se notifiquen al correo electrónico indicado las siguientes actuaciones:

1. Solicitud de reducción de la oferta económica.
2. Solicitud de subsanación de los requisitos para perfeccionar el contrato.
3. Solicitud para presentar los documentos para perfeccionar el contrato, según orden de prelación, de conformidad con lo previsto en el artículo 141 del Reglamento.
4. Respuesta a la solicitud de acceso al expediente de contratación.

Asimismo, me comprometo a remitir la confirmación de recepción, en el plazo máximo de dos (2) días hábiles de recibida la comunicación.

[CONSIGNAR CIUDAD Y FECHA]

.....
**Firma, Nombres y Apellidos del representante
común del consorcio**

Importante

La notificación dirigida a la dirección de correo electrónico consignada se entenderá válidamente efectuada cuando la Entidad reciba acuse de recepción.

ANEXO N°2

DECLARACIÓN JURADA (ART. 52 DEL REGLAMENTO DE LA LEY DE CONTRATACIONES DEL ESTADO)

Señores

COMITÉ DE SELECCIÓN

ADJUDICACIÓN SIMPLIFICADA N° [CONSIGNAR NOMENCLATURA DEL PROCEDIMIENTO]

Presente.-

Mediante el presente el suscrito, postor y/o Representante Legal de [CONSIGNAR EN CASO DE SER PERSONA JURÍDICA], declaro bajo juramento:

- i. No haber incurrido y me obligo a no incurrir en actos de corrupción, así como a respetar el principio de integridad.
- ii. No tener impedimento para postular en el procedimiento de selección ni para contratar con el Estado, conforme al artículo 11 de la Ley de Contrataciones del Estado.
- iii. Conocer las sanciones contenidas en la Ley de Contrataciones del Estado y su Reglamento, así como las disposiciones aplicables de la Ley N°27444, Ley del Procedimiento Administrativo General.
- iv. Participar en el presente proceso de contratación en forma independiente sin mediar consulta, comunicación, acuerdo, arreglo o convenio con ningún proveedor; y, conocer las disposiciones del Decreto Legislativo N°1034, Decreto Legislativo que aprueba la Ley de Represión de Conductas Anticompetitivas.
- v. Conocer, aceptar y someterme a las bases, condiciones y reglas del procedimiento de selección.
- vi. Ser responsable de la veracidad de los documentos e información que presento en el presente procedimiento de selección.
- vii. Comprometerme a mantener la oferta presentada durante el procedimiento de selección y a perfeccionar el contrato, en caso de resultar favorecido con la buena pro.

[CONSIGNAR CIUDAD Y FECHA]

.....
**Firma, Nombres y Apellidos del postor o
Representante legal, según corresponda**

Importante

En el caso de consorcios, cada integrante debe presentar esta declaración jurada, salvo que sea presentada por el representante común del consorcio.

ANEXO N°3

DECLARACIÓN JURADA DE CUMPLIMIENTO DEL EXPEDIENTE TÉCNICO

Señores

COMITÉ DE SELECCIÓN

ADJUDICACIÓN SIMPLIFICADA N° [CONSIGNAR NOMENCLATURA DEL PROCEDIMIENTO]

Presente.-

Es grato dirigirme a usted, para hacer de su conocimiento que luego de haber examinado las bases y demás documentos del procedimiento de la referencia y, conociendo todos los alcances y las condiciones detalladas en dichos documentos, el postor que suscribe ofrece la ejecución de la obra [CONSIGNAR EL OBJETO DE LA CONVOCATORIA], de conformidad con el respectivo Expediente Técnico y las demás condiciones que se indican en el numeral 3.1 del Capítulo III de la sección específica de las bases y los documentos del procedimiento.

[CONSIGNAR CIUDAD Y FECHA]

.....
**Firma, Nombres y Apellidos del postor o
Representante legal o común, según corresponda**

ANEXO N°4

DECLARACIÓN JURADA DE PLAZO DE EJECUCIÓN DE LA OBRA

Señores

COMITÉ DE SELECCIÓN

ADJUDICACIÓN SIMPLIFICADA N° [CONSIGNAR NOMENCLATURA DEL PROCEDIMIENTO]

Presente.-

Mediante el presente, con pleno conocimiento de las condiciones que se exigen en las bases del procedimiento de la referencia, me comprometo a ejecutar la obra [CONSIGNAR LA DENOMINACIÓN DE LA CONVOCATORIA] en el plazo de [CONSIGNAR EL PLAZO OFERTADO, EL CUAL DEBE SER EXPRESADO EN DÍAS CALENDARIO] días calendario.

[CONSIGNAR CIUDAD Y FECHA]

.....
**Firma, Nombres y Apellidos del postor o
Representante legal o común, según corresponda**

Importante para la Entidad

- Cuando en el expediente de contratación establezca que la obra debe ejecutarse bajo la modalidad de ejecución llave en mano, considerar lo siguiente, según corresponda.

"Mediante el presente, con pleno conocimiento de las condiciones que se exigen en las bases del procedimiento de la referencia, me comprometo a ejecutar la obra [CONSIGNAR LA DENOMINACIÓN DE LA CONVOCATORIA], su equipamiento, mobiliario y montaje hasta la puesta en servicio, en el plazo de [CONSIGNAR EL PLAZO OFERTADO, EL CUAL DEBE ESTAR EXPRESADO EN DÍAS CALENDARIO] días calendario" ²⁵

"Mediante el presente, con pleno conocimiento de las condiciones que se exigen en las bases del procedimiento de la referencia, me comprometo a ejecutar la obra [CONSIGNAR LA DENOMINACIÓN DE LA CONVOCATORIA], su equipamiento, mobiliario y montaje hasta la puesta en servicio, en el plazo de [CONSIGNAR EL PLAZO OFERTADO, EL CUAL DEBE ESTAR EXPRESADO EN DÍAS CALENDARIO] días calendario, y la ejecución de la operación asistida de la obra en el plazo de [CONSIGNAR EL PLAZO OFERTADO DE LA PRESTACIÓN ASISTIDA DE LA OBRA, EL CUAL DEBE ESTAR EXPRESADO EN DÍAS CALENDARIO] días calendario." ²⁶

Incluir las disposiciones, según corresponda. Una vez culminada la elaboración de las bases, las notas que no se incorporen deben ser eliminadas

²⁵ Este párrafo debe ser incluido en el caso de obras que se ejecuten bajo la modalidad de ejecución llave en mano que no incluya operación asistida.

²⁶ Este párrafo debe ser incluido en el caso de obras que se ejecuten bajo la modalidad de ejecución llave en mano que incluya operación asistida.

ANEXO N°5

PROMESA DE CONSORCIO

(Sólo para el caso en que un consorcio se presente como postor)

Señores

COMITÉ DE SELECCIÓN

ADJUDICACIÓN SIMPLIFICADA N° [CONSIGNAR NOMENCLATURA DEL PROCEDIMIENTO]

Presente.-

Los suscritos declaramos expresamente que hemos convenido en forma irrevocable, durante el lapso que dure el procedimiento de selección, para presentar una oferta conjunta a la **ADJUDICACIÓN SIMPLIFICADA N° [CONSIGNAR NOMENCLATURA DEL PROCEDIMIENTO]**.

Asimismo, en caso de obtener la buena pro, nos comprometemos a formalizar el contrato de consorcio, de conformidad con lo establecido por el artículo 140 del Reglamento de la Ley de Contrataciones del Estado, bajo las siguientes condiciones:

a) Integrantes del consorcio

1. [NOMBRE, DENOMINACIÓN O RAZÓN SOCIAL DEL CONSORCIADO 1].
2. [NOMBRE, DENOMINACIÓN O RAZÓN SOCIAL DEL CONSORCIADO 2].

b) Designamos a [CONSIGNAR NOMBRES Y APELLIDOS DEL REPRESENTANTE COMÚN], identificado con [CONSIGNAR TIPO DE DOCUMENTO DE IDENTIDAD] N° [CONSIGNAR NÚMERO DE DOCUMENTO DE IDENTIDAD], como representante común del consorcio para efectos de participar en todos los actos referidos al procedimiento de selección, suscripción y ejecución del contrato correspondiente con [CONSIGNAR NOMBRE DE LA ENTIDAD].

Asimismo, declaramos que el representante común del consorcio no se encuentra impedido, inhabilitado ni suspendido para contratar con el Estado.

c) Fijamos nuestro domicilio legal común en [.....].

d) Las obligaciones que corresponden a cada uno de los integrantes del consorcio son las siguientes:

1. OBLIGACIONES DE [NOMBRE, DENOMINACIÓN O RAZÓN SOCIAL DEL CONSORCIADO 1] [%]²⁷

[DESCRIBIR LAS OBLIGACIONES DEL CONSORCIADO 1]

2. OBLIGACIONES DE [NOMBRE, DENOMINACIÓN O RAZÓN SOCIAL DEL CONSORCIADO 2] [%]²⁸

[DESCRIBIR LAS OBLIGACIONES DEL CONSORCIADO 2]

TOTAL OBLIGACIONES

100%²⁹

[CONSIGNAR CIUDAD Y FECHA]

²⁷ Consignar únicamente el porcentaje total de las obligaciones, el cual debe ser expresado en número entero, sin decimales.

²⁸ Consignar únicamente el porcentaje total de las obligaciones, el cual debe ser expresado en número entero, sin decimales.

²⁹ Este porcentaje corresponde a la sumatoria de los porcentajes de las obligaciones de cada uno de los integrantes del consorcio.

.....
Consortiado 1
Nombres, apellidos y firma del Consortiado 1
o de su Representante Legal
Tipo y N° de Documento de Identidad

.....
Consortiado 2
Nombres, apellidos y firma del Consortiado 2
o de su Representante Legal
Tipo y N° de Documento de Identidad

Importante

De conformidad con el artículo 52 del Reglamento, las firmas de los integrantes del consorcio deben ser legalizadas.

Importante para la Entidad

*En caso de la contratación de la ejecución de una obra bajo el sistema a precios unitarios **incluir el siguiente anexo:***

Esta nota deberá ser eliminada una vez culminada la elaboración de las bases

ANEXO N°6

PRECIO DE LA OFERTA

ÍTEM N° [INDICAR NÚMERO]

Señores

COMITÉ DE SELECCIÓN

ADJUDICACIÓN SIMPLIFICADA N° [CONSIGNAR NOMENCLATURA DEL PROCEDIMIENTO]

Presente.-

Es grato dirigirme a usted, para hacer de su conocimiento que, de acuerdo con las bases, mi oferta es la siguiente:

[... INCLUIR LA ESTRUCTURA DEL PRESUPUESTO DE OBRA, A FIN DE QUE EL POSTOR CONSIGNE LOS PRECIOS UNITARIOS Y EL PRECIO TOTAL DE SU OFERTA, TAL COMO SE MUESTRA DE MANERA REFERENCIAL EN EL SIGUIENTE EJEMPLO:

N° ITEM	PARTIDA	UNIDAD	METRADO	PU	SUB TOTAL

1	Total costo directo (A)	
2	Gastos generales	
2.1	Gastos fijos	
2.2	Gastos variables	
	Total gastos generales (B)	
3	Utilidad (C)	
	SUBTOTAL (A+B+C)	
4	IGV ³⁰	
5	Monto total de la oferta	

[...]

El precio de la oferta en **[CONSIGNAR LA MONEDA DE LA CONVOCATORIA]** incluye todos los tributos, seguros, transporte, inspecciones, pruebas y, de ser el caso, los costos laborales conforme a la legislación vigente, así como cualquier otro concepto que pueda tener incidencia sobre el costo de la obra a ejecutar; excepto la de aquellos postores que gocen de alguna exoneración legal, no incluirán en el precio de su oferta los tributos respectivos.

[CONSIGNAR CIUDAD Y FECHA]

³⁰ Para el cálculo del IGV, aplica el redondeo previsto en la Resolución de Superintendencia SUNAT N°025-2000/SUNAT o norma que la reemplace. En ese sentido, el porcentaje se calcula considerando dos (2) decimales. Para efectos del redondeo
i) Si el primer decimal siguiente es inferior a cinco (5), el valor permanecerá igual, suprimiéndose los decimales posteriores
y ii) Si el primer decimal siguiente es igual o superior a cinco (5), el valor será incrementado en un centésimo.

.....
**Firma, Nombres y Apellidos del postor o
Representante legal o común, según corresponda**

Importante

- *En caso que el postor reduzca su oferta, según lo previsto en el artículo 68 del Reglamento, debe presentar nuevamente este Anexo.*
- *El postor que goce de alguna exoneración legal, debe indicar que su oferta no incluye el tributo materia de la exoneración, debiendo incluir el siguiente texto:
"Mi oferta no incluye [CONSIGNAR EL TRIBUTO MATERIA DE LA EXONERACIÓN]".*
- *El análisis de precios unitarios y el detalle de los gastos generales fijos y variables no se presentan en la oferta, sino para el perfeccionamiento del contrato.*

Importante para la Entidad

- *A fin de facilitar la labor del comité de selección, se recomienda publicar conjuntamente con las bases un archivo en Excel del presupuesto de la obra conforme el expediente técnico a fin de que los postores puedan utilizarlo al momento de elaborar su oferta. En tal caso, consignar lo siguiente:
"Adicionalmente al documento escaneado del presente anexo, el postor puede adjuntar el archivo en Excel del presupuesto de la obra (que fue publicado conjuntamente con las bases), completando la información que sustenta el precio de su oferta. En caso de divergencia prevalece el documento escaneado del precio de la oferta".*
- *En caso de procedimientos según relación de ítems, consignar lo siguiente:
"El postor debe presentar el precio de su oferta en forma independiente, en los ítems que se presente".*
- *En caso de contratación de obras por paquete, consignar lo siguiente:
"El postor debe presentar el precio de su oferta con el detalle de cada obra incluida en el paquete".*
- *En caso de contrataciones que conllevan la ejecución de prestaciones accesorias, consignar lo siguiente:
"El postor debe detallar en el precio de su oferta, el monto correspondiente a la prestación principal y las prestaciones accesorias".*
- *Si durante la fase de actos preparatorios, las Entidades advierten que es posible la participación de proveedores que gozan del beneficio de la exoneración del IGV prevista en la Ley N°27037, Ley de Promoción de la Inversión en la Amazonía, consignar lo siguiente:
"La oferta de los postores que presenten la Declaración Jurada de cumplimiento de condiciones para la aplicación de la exoneración del IGV (**Anexo N°7**), debe encontrarse dentro de los límites del valor referencial sin IGV".*

Incluir las disposiciones, según corresponda. Una vez culminada la elaboración de las bases, las notas que no se incorporen deben ser eliminadas

Importante para la Entidad

En caso de la contratación de la ejecución de una obra bajo el sistema a suma alzada incluir el siguiente anexo:

Esta nota deberá ser eliminada una vez culminada la elaboración de las bases

ANEXO N°6

PRECIO DE LA OFERTA

ÍTEM N° [INDICAR NÚMERO]

Señores

COMITÉ DE SELECCIÓN

ADJUDICACIÓN SIMPLIFICADA N° [CONSIGNAR NOMENCLATURA DEL PROCEDIMIENTO]

Presente.-

Es grato dirigirme a usted, para hacer de su conocimiento que, de acuerdo con las bases, mi oferta es la siguiente:

CONCEPTO	PRECIO TOTAL
TOTAL	

El precio de la oferta [CONSIGNAR LA MONEDA DE LA CONVOCATORIA] incluye todos los tributos, seguros, transporte, inspecciones, pruebas y, de ser el caso, los costos laborales conforme a la legislación vigente, así como cualquier otro concepto que pueda tener incidencia sobre el costo de la obra a ejecutar; excepto la de aquellos postores que gocen de alguna exoneración legal, no incluirán en el precio de su oferta los tributos respectivos.

[CONSIGNAR CIUDAD Y FECHA]

.....
**Firma, Nombres y Apellidos del postor o
Representante legal o común, según corresponda**

Importante

- El postor debe adjuntar el desagregado de partidas que sustenta su oferta, tal como se muestra de manera referencial en el siguiente ejemplo:*

N° ITEM	PARTIDA	UNIDAD	METRADO	PU	SUB TOTAL
1	Total costo directo (A)				
2	Gastos generales				
2.1	Gastos fijos				
2.2	Gastos variables				
	Total gastos generales (B)				

3	Utilidad (C)	
	SUBTOTAL (A+B+C)	
4	IGV ³¹	
5	Monto total de la oferta	

- En caso que el postor reduzca su oferta, según lo previsto en el artículo 68 del Reglamento, debe presentar nuevamente este Anexo.
- El postor que goce de alguna exoneración legal, debe indicar que su oferta no incluye el tributo materia de la exoneración, debiendo incluir el siguiente texto:
"Mi oferta no incluye [CONSIGNAR EL TRIBUTO MATERIA DE LA EXONERACIÓN]".
- De ser el caso, el análisis de precios unitarios y el detalle de los gastos generales fijos y variables no se presentan en la oferta, sino para el perfeccionamiento del contrato.

Importante para la Entidad

- A fin de facilitar la labor del comité de selección, se recomienda publicar conjuntamente con las bases un archivo en Excel del presupuesto de la obra conforme el expediente técnico a fin de que los postores puedan utilizarlo al momento de elaborar su oferta. En tal caso, consignar lo siguiente:
"Adicionalmente al documento escaneado del presente anexo, el postor puede adjuntar el archivo en Excel del presupuesto de la obra (que fue publicado conjuntamente con las bases), completando la información que sustenta el precio de su oferta. En caso de divergencia prevalece el documento escaneado del precio de la oferta".
- En caso de procedimientos según relación de ítems, consignar lo siguiente:
"El postor debe presentar el precio de su oferta en forma independiente, en los ítems que se presente".
- En caso de contratación de obras por paquete, consignar lo siguiente:
"El postor debe presentar el precio de su oferta con el detalle de cada obra incluida en el paquete".
- En caso de contrataciones que conlleven la ejecución de prestaciones accesorias, consignar lo siguiente:
"El postor debe detallar en el precio de su oferta, el monto correspondiente a la prestación principal y las prestaciones accesorias".
- Si durante la fase de actos preparatorios, las Entidades advierten que es posible la participación de proveedores que gozan del beneficio de la exoneración del IGV prevista en la Ley N°27037, Ley de Promoción de la Inversión en la Amazonía, consignar lo siguiente:
"La oferta de los postores que presenten la Declaración Jurada de cumplimiento de condiciones para la aplicación de la exoneración del IGV (**Anexo N°7**), debe encontrarse dentro de los límites del valor referencial sin IGV".

Incluir las disposiciones, según corresponda. Una vez culminada la elaboración de las bases, las notas que no se incorporen deben ser eliminadas

³¹ Para el cálculo del IGV, aplica el redondeo previsto en la Resolución de Superintendencia SUNAT N° 025-2000/SUNAT o norma que la reemplace. En ese sentido, el porcentaje se calcula considerando dos (2) decimales. Para efectos del redondeo
i) Si el primer decimal siguiente es inferior a cinco (5), el valor permanecerá igual, suprimiéndose los decimales posteriores
y ii) Si el primer decimal siguiente es igual o superior a cinco (5), el valor será incrementado en un centésimo.

Importante para la Entidad

En caso de la contratación de la ejecución de una obra bajo el esquema mixto de suma alzada y precios unitarios incluir el siguiente anexo:

Esta nota deberá ser eliminada una vez culminada la elaboración de las bases

ANEXO N°6

PRECIO DE LA OFERTA

ÍTEM N° [INDICAR NÚMERO]

Señores

COMITÉ DE SELECCIÓN

ADJUDICACIÓN SIMPLIFICADA N° [CONSIGNAR NOMENCLATURA DEL PROCEDIMIENTO]

Presente.-

Es grato dirigirme a usted, para hacer de su conocimiento que, de acuerdo con las bases, mi oferta es la siguiente:

[... INCLUIR LA ESTRUCTURA DEL PRESUPUESTO DE OBRA EXTRAIDA DEL EXPEDIENTE TÉCNICO DE LOS COMPONENTES, CUYAS CANTIDADES Y MAGNITUDES ESTÁN DEFINIDAS, A FIN DE QUE EL POSTOR CONSIGNE LOS PRECIOS UNITARIOS Y EL PRECIO TOTAL DE SU OFERTA, TAL COMO SE MUESTRA DE MANERA REFERENCIAL EN EL SIGUIENTE EJEMPLO:

OFERTA A PRECIOS UNITARIOS DE LOS COMPONENTES SIGUIENTES:

N° ITEM	PARTIDA	UNIDAD	METRADO	PU	SUB TOTAL

1	Total costo directo (A)	
2	Gastos generales	
2.1	Gastos fijos	
2.2	Gastos variables	
	Total gastos generales (B)	
3	Utilidad (C)	
	SUBTOTAL (A+B+C)	
4	IGV ³²	
5	Monto del componente a precios unitarios	

OFERTA A SUMA ALZADA DE LOS COMPONENTES SIGUIENTES:

CONCEPTO	PRECIO
Monto del componente a suma alzada	

...]

³² Para el cálculo del IGV, aplica el redondeo previsto en la Resolución de Superintendencia SUNAT N° 025-2000/SUNAT o norma que la reemplace. En ese sentido, el porcentaje se calcula considerando dos (2) decimales. Para efectos del redondeo i) Si el primer decimal siguiente es inferior a cinco (5), el valor permanecerá igual, suprimiéndose los decimales posteriores y ii) Si el primer decimal siguiente es igual o superior a cinco (5), el valor será incrementado en un centésimo.

Asimismo, el postor debe adjuntar el desagregado de partidas que sustenta su oferta a suma alzada, tal como se muestra de manera referencial en el siguiente ejemplo:

N° ITEM	PARTIDA	UNIDAD	METRADO	PU	SUB TOTAL

1	Total costo directo (A)	
2	Gastos generales	
2.1	Gastos fijos	
2.2	Gastos variables	
	Total gastos generales (B)	
3	Utilidad (C)	
	SUBTOTAL (A+B+C)	
4	IGV ³³	
5	Monto de la oferta a suma alzada	

Monto total de la oferta	
--------------------------	--

El precio de la oferta [CONSIGNAR LA MONEDA DE LA CONVOCATORIA] incluye todos los tributos, seguros, transporte, inspecciones, pruebas y, de ser el caso, los costos laborales conforme a la legislación vigente, así como cualquier otro concepto que pueda tener incidencia sobre el costo de la obra a ejecutar; excepto la de aquellos postores que gocen de alguna exoneración legal, no incluirán en el precio de su oferta los tributos respectivos.

[CONSIGNAR CIUDAD Y FECHA]

.....
**Firma, Nombres y Apellidos del postor o
Representante legal o común, según corresponda**

Importante

- *En caso que el postor reduzca su oferta, según lo previsto en el artículo 68 del Reglamento, debe presentar nuevamente este Anexo.*
- *El postor que goce de alguna exoneración legal, debe indicar que su oferta no incluye el tributo materia de la exoneración, debiendo incluir el siguiente texto:
"Mi oferta no incluye [CONSIGNAR EL TRIBUTO MATERIA DE LA EXONERACIÓN]".*
- *El análisis de precios unitarios y el detalle de los gastos generales fijos y variables no se presentan en la oferta, sino para el perfeccionamiento del contrato.*

³³ Para el cálculo del IGV, aplica el redondeo previsto en la Resolución de Superintendencia SUNAT N° 025-2000/SUNAT o norma que la reemplace. En ese sentido, el porcentaje se calcula considerando dos (2) decimales. Para efectos del redondeo
i) Si el primer decimal siguiente es inferior a cinco (5), el valor permanecerá igual, suprimiéndose los decimales posteriores
y ii) Si el primer decimal siguiente es igual o superior a cinco (5), el valor será incrementado en un centésimo.

Importante para la Entidad

- *A fin de facilitar la labor del comité de selección, se recomienda publicar conjuntamente con las bases un archivo en Excel del presupuesto de la obra conforme el expediente técnico a fin de que los postores puedan utilizarlo al momento de elaborar su oferta. En tal caso, consignar lo siguiente:*

“Adicionalmente al documento escaneado del presente anexo, el postor puede adjuntar el archivo en Excel del presupuesto de la obra (que fue publicado conjuntamente con las bases), completando la información que sustenta el precio de su oferta. En caso de divergencia prevalece el documento escaneado del precio de la oferta”.
- *En caso de procedimientos según relación de ítems, consignar lo siguiente:*

“El postor debe presentar el precio de su oferta en forma independiente, en los ítems que se presente”.
- *En caso de contratación de obras por paquete, consignar lo siguiente:*

“El postor debe presentar el precio de su oferta con el detalle de cada obra incluida en el paquete”.
- *En caso de contrataciones que conllevan la ejecución de prestaciones accesorias, consignar lo siguiente:*

“El postor debe detallar en el precio de su oferta, el monto correspondiente a la prestación principal y las prestaciones accesorias”.
- *Si durante la fase de actos preparatorios, las Entidades advierten que es posible la participación de proveedores que gozan del beneficio de la exoneración del IGV prevista en la Ley N°27037, Ley de Promoción de la Inversión en la Amazonía, consignar lo siguiente:*

*“La oferta de los postores que presenten la Declaración Jurada de cumplimiento de condiciones para la aplicación de la exoneración del IGV (**Anexo N°8**), debe encontrarse dentro de los límites del valor referencial sin IGV”.*

Incluir las disposiciones, según corresponda. Una vez culminada la elaboración de las bases, las notas que no se incorporen deben ser eliminadas

Importante para la Entidad

Si durante la fase de actos preparatorios, las Entidades advierten que es posible la participación de proveedores que gozan del beneficio de la exoneración del IGV prevista en la Ley N°27037, Ley de Promoción de la Inversión en la Amazonía, incluir el siguiente anexo:

Esta nota deberá ser eliminada una vez culminada la elaboración de las bases

ANEXO N°7

DECLARACIÓN JURADA DE CUMPLIMIENTO DE CONDICIONES PARA LA APLICACIÓN DE LA EXONERACIÓN DEL IGV

Señores

COMITÉ DE SELECCIÓN

ADJUDICACIÓN SIMPLIFICADA N° [CONSIGNAR NOMENCLATURA DEL PROCEDIMIENTO]

Presente.-

Mediante el presente el suscrito, postor y/o Representante Legal de [CONSIGNAR EN CASO DE SER PERSONA JURÍDICA], declaro bajo juramento que gozo del beneficio de la exoneración del IGV previsto en la Ley N°27037, Ley de Promoción de la Inversión en la Amazonía, dado que cumplo con las condiciones siguientes:

- 1.- Que el domicilio fiscal de la empresa³⁴ se encuentra ubicada en la Amazonía y coincide con el lugar establecido como sede central (donde tiene su administración y lleva su contabilidad);
- 2.- Que la empresa se encuentra inscrita en las Oficinas Registrales de la Amazonía (exigible en caso de personas jurídicas);
- 3.- Que, al menos el setenta por ciento (70%) de los activos fijos de la empresa se encuentran en la Amazonía; y
- 4.- Que la empresa no ejecuta obras fuera de la Amazonía.

[CONSIGNAR CIUDAD Y FECHA]

.....
Firma, Nombres y Apellidos del postor o Representante legal, según corresponda

Importante

Cuando se trate de consorcios, esta declaración jurada será presentada por cada uno de los integrantes del consorcio, salvo que se trate de consorcios con contabilidad independiente, en cuyo caso debe ser suscrita por el representante común, debiendo indicar su condición de consorcio con contabilidad independiente y el número de RUC del consorcio.

³⁴ En el artículo 1 del "Reglamento de las Disposiciones Tributarias contenidas en la Ley de Promoción de la Inversión en la Amazonía" se define como "empresa" a las "Personas naturales, sociedades conyugales, sucesiones indivisas y personas consideradas jurídicas por la Ley del Impuesto a la Renta, generadoras de rentas de tercera categoría, ubicadas en la Amazonía. Las sociedades conyugales son aquellas que ejerzan la opción prevista en el Artículo 16 de la Ley del Impuesto a la Renta."

Importante para la Entidad

En el caso de procedimientos por relación de ítems cuando la obra se ejecute fuera de la provincia de Lima y Callao y el monto del valor referencial de algún ítem no supere los novecientos mil Soles (S/ 900,000.00) debe considerarse el siguiente anexo:

Esta nota deberá ser eliminada una vez culminada la elaboración de las bases.

ANEXO N°8

**SOLICITUD DE BONIFICACIÓN DEL DIEZ POR CIENTO (10%) POR OBRAS EJECUTADAS FUERA DE LA PROVINCIA DE LIMA Y CALLAO
(DE SER EL CASO, SOLO PRESENTAR ESTA SOLICITUD EN EL ÍTEM [CONSIGNAR EL N° DEL ÍTEM O ÍTEMS CUYO VALOR REFERENCIAL NO SUPERA LOS NOVECIENTOS MIL SOLES (S/ 900,000.00)])**

Señores

COMITÉ DE SELECCIÓN

ADJUDICACIÓN SIMPLIFICADA N° [CONSIGNAR NOMENCLATURA DEL PROCEDIMIENTO]

Presente.-

Mediante el presente el suscrito, postor y/o Representante Legal de [CONSIGNAR EN CASO DE SER PERSONA JURIDICA], solicito la asignación de la bonificación del diez por ciento (10%) sobre el puntaje total en [CONSIGNAR EL ÍTEM O ÍTEMS, SEGÚN CORRESPONDA, EN LOS QUE SE SOLICITA LA BONIFICACIÓN] debido a que el domicilio de mi representada se encuentra ubicado en la provincia o provincia colindante donde se ejecuta la obra.

[CONSIGNAR CIUDAD Y FECHA]

.....
Firma, Nombres y Apellidos del postor o Representante legal, según corresponda

Importante

- *Para asignar la bonificación, el comité de selección, verifica el domicilio consignado por el postor en el Registro Nacional de Proveedores (RNP).*
- *Para que el postor pueda acceder a la bonificación, debe cumplir con las condiciones establecidas en el literal f) del artículo 50 del Reglamento.*

Importante

Cuando se trate de consorcios, la declaración jurada es la siguiente:

ANEXO N°8

SOLICITUD DE BONIFICACIÓN DEL DIEZ POR CIENTO (10%) POR OBRAS EJECUTADAS FUERA DE LA PROVINCIA DE LIMA Y CALLAO
(DE SER EL CASO, SOLO PRESENTAR ESTA SOLICITUD EN EL ÍTEM [CONSIGNAR EL N° DEL ÍTEM O ÍTEMS CUYO VALOR REFERENCIAL NO SUPERA LOS NOVECIENTOS MIL SOLES (S/ 900,000.00)])

Señores

COMITÉ DE SELECCIÓN

ADJUDICACIÓN SIMPLIFICADA N° [CONSIGNAR NOMENCLATURA DEL PROCEDIMIENTO]

Presente.-

Mediante el presente el que se suscribe, [.....], representante común del consorcio [CONSIGNAR EL NOMBRE DEL CONSORCIO], solicito la asignación de la bonificación del diez por ciento (10%) sobre el puntaje total en [CONSIGNAR EL ÍTEM O ÍTEMS, SEGÚN CORRESPONDA, EN LOS QUE SE SOLICITA LA BONIFICACIÓN] debido a que los domicilios de todos los integrantes del consorcio se encuentran ubicados en la provincia o provincias colindantes donde se ejecuta la obra.

[CONSIGNAR CIUDAD Y FECHA]

.....
**Firma, Nombres y Apellidos del representante
común del consorcio**

Importante

- *Para asignar la bonificación, el comité de selección, verifica el domicilio consignado de los integrantes del consorcio, en el Registro Nacional de Proveedores (RNP).*
- *Para que un consorcio pueda acceder a la bonificación, cada uno de sus integrantes debe cumplir con las condiciones establecidas en el literal f) del artículo 50 del Reglamento.*

ANEXO N°9

DECLARACIÓN JURADA (NUMERAL 49.4 DEL ARTÍCULO 49 DEL REGLAMENTO)

Señores

COMITÉ DE SELECCIÓN

ADJUDICACIÓN SIMPLIFICADA N° [CONSIGNAR NOMENCLATURA DEL PROCEDIMIENTO]

Presente.-

Mediante el presente el suscrito, postor y/o Representante Legal de [CONSIGNAR EN CASO DE SER PERSONA JURÍDICA], declaro que la experiencia que acredito de la empresa [CONSIGNAR LA DENOMINACIÓN DE LA PERSONA JURÍDICA] como consecuencia de una reorganización societaria, no se encuentra en el supuesto establecido en el numeral 49.4 del artículo 49 del Reglamento.

[CONSIGNAR CIUDAD Y FECHA]

.....
**Firma, Nombres y Apellidos del postor o
Representante legal, según corresponda**

Importante

A efectos de cautelar la veracidad de esta declaración, el postor puede verificar la información de la Relación de Proveedores Sancionados por el Tribunal de Contrataciones del Estado con Sanción Vigente en <http://portal.osce.gob.pe/mp/content/relación-de-proveedores-sancionados>.

También le asiste dicha facultad al órgano encargado de las contrataciones o al órgano de la Entidad al que se le haya asignado la función de verificación de la oferta presentada por el postor ganador de la buena pro.

ANEXO N°10

EXPERIENCIA DEL POSTOR EN LA ESPECIALIDAD

Señores

COMITÉ DE SELECCIÓN

ADJUDICACIÓN SIMPLIFICADA N° [CONSIGNAR NOMENCLATURA DEL PROCEDIMIENTO]

Presente.-

Mediante el presente, el suscrito detalla lo siguiente como EXPERIENCIA EN OBRAS SIMILARES:

N°	CLIENTE	OBJETO DEL CONTRATO	N° CONTRATO	FECHA DEL CONTRATO ³⁵	FECHA DE RECEPCIÓN DE LA OBRA	EXPERIENCIA PROVENIENTE ³⁶ DE:	MONEDA	IMPORTE ³⁷	TIPO DE CAMBIO VENTA ³⁸	MONTO FACTURADO ACUMULADO ³⁹
1										
2										
3										
4										
5										
6										

³⁵ Se refiere a la fecha de suscripción del contrato.

³⁶ Si el titular de la experiencia no es el postor, consignar si dicha experiencia corresponde a la matriz en caso que el postor sea sucursal, o fue transmitida por reorganización societaria, debiendo acompañar la documentación sustentatoria correspondiente. Al respecto, según la Opinión N°216-2017/DTN “Considerando que la sociedad matriz y la sucursal constituyen la misma persona jurídica, la sucursal puede acreditar como suya la experiencia de su matriz”. Del mismo modo, según lo previsto en la Opinión N°010-2013/DTN, “... en una operación de reorganización societaria que comprende tanto una fusión como una escisión, la sociedad resultante podrá acreditar como suya la experiencia de la sociedad incorporada o absorbida, que se extingue producto de la fusión; asimismo, si en virtud de la escisión se transfiere un bloque patrimonial consistente en una línea de negocio completa, la sociedad resultante podrá acreditar como suya la experiencia de la sociedad escindida, correspondiente a la línea de negocio transmitida. De esta manera, la sociedad resultante podrá emplear la experiencia transmitida, como consecuencia de la reorganización societaria antes descrita, en los futuros procesos de selección en los que participe”.

³⁷ Se refiere al monto del contrato ejecutado incluido adicionales y reducciones, de ser el caso.

³⁸ El tipo de cambio venta debe corresponder al publicado por la SBS correspondiente a la fecha de suscripción del contrato.

³⁹ Consignar en la moneda establecida para el valor referencial.

[CONSIGNAR NOMBRE DE LA ENTIDAD]
[CONSIGNAR NOMENCLATURA DEL PROCEDIMIENTO]

N°	CLIENTE	OBJETO DEL CONTRATO	N° CONTRATO	FECHA DEL CONTRATO ³⁵	FECHA DE RECEPCIÓN DE LA OBRA	EXPERIENCIA PROVENIENTE ³⁶ DE:	MONEDA	IMPORTE ³⁷	TIPO DE CAMBIO VENTA ³⁸	MONTO FACTURADO ACUMULADO ³⁹
7										
8										
9										
10										
TOTAL										

[CONSIGNAR CIUDAD Y FECHA]

.....
Firma, Nombres y Apellidos del postor o
Representante legal o común, según corresponda

Nota para la Entidad

En el caso de procedimientos por relación de ítems cuando el monto del valor referencial de algún ítem corresponda a un monto menor S/ 2 800 000,00 (Dos millones ochocientos mil y 00/100 Soles) a, se incluye el siguiente anexo:

Esta nota deberá ser eliminada una vez culminada la elaboración de las bases

ANEXO N°11

SOLICITUD DE BONIFICACIÓN DEL CINCO POR CIENTO (5%) POR TENER LA CONDICIÓN DE MICRO Y PEQUEÑA EMPRESA

ITEM [CONSIGNAR EL N° DEL ÍTEM O ÍTEMS CUYO VALOR REFERENCIAL CORRESPONDE A UN MONTO MENOR A S/ 2 800 000,00 (DOS MILLONES OCHOCIENTOS MIL Y 00/100 SOLES)]

Señores

COMITÉ DE SELECCIÓN

ADJUDICACIÓN SIMPLIFICADA N° [CONSIGNAR NOMENCLATURA DEL PROCEDIMIENTO]

Presente.-

Mediante el presente el suscrito, postor y/o Representante legal de [CONSIGNAR EN CASO DE SER PERSONA JURÍDICA], solicito la asignación de la bonificación del cinco por ciento (5%) sobre el puntaje total obtenido, debido a que mi representada cuenta con la condición de micro y pequeña empresa.

[CONSIGNAR CIUDAD Y FECHA]

.....
**Firma, Nombres y Apellidos del postor o
Representante legal o común, según corresponda**

Importante

- Para asignar la bonificación, el comité de selección, según corresponda, verifica la página web del Ministerio de Trabajo y Promoción del Empleo en la sección consulta de empresas acreditadas en el REMYPE en el link <http://www2.trabajo.gob.pe/servicios-en-linea-2-2/>.
- Para que un consorcio pueda acceder a la bonificación, cada uno de sus integrantes debe cumplir con la condición de micro y pequeña empresa.

ANEXO N°12

**AUTORIZACIÓN DE NOTIFICACIÓN DE LA DECISIÓN DE LA ENTIDAD SOBRE LA
SOLICITUD DE AMPLIACIÓN DE PLAZO MEDIANTE MEDIOS ELECTRÓNICOS DE
COMUNICACIÓN**

(DOCUMENTO A PRESENTAR EN EL PERFECCIONAMIENTO DEL CONTRATO)

Señores

COMITÉ DE SELECCIÓN

ADJUDICACIÓN SIMPLIFICADA N° [CONSIGNAR NOMENCLATURA DEL PROCEDIMIENTO]

Presente.-

El que se suscribe, [.....], postor adjudicado y/o Representante Legal de [CONSIGNAR EN CASO DE SER PERSONA JURÍDICA], identificado con [CONSIGNAR TIPO DE DOCUMENTO DE IDENTIDAD] N° [CONSIGNAR NÚMERO DE DOCUMENTO DE IDENTIDAD], autorizo que durante la ejecución del contrato se me notifique al correo electrónico [INDICAR EL CORREO ELECTRÓNICO] lo siguiente:

✓ Notificación de la decisión de la Entidad respecto a la solicitud de ampliación de plazo.

[CONSIGNAR CIUDAD Y FECHA]

.....
**Firma, Nombres y Apellidos del postor o
Representante legal o común, según
corresponda**

Importante

La notificación de la decisión de la Entidad respecto a la solicitud de ampliación de plazo se efectúa por medios electrónicos de comunicación, siempre que se cuente con la autorización correspondiente y sea posible obtener un acuse de recibo a través del mecanismo utilizado.