

BASES ESTÁNDAR DE ADJUDICACIÓN SIMPLIFICADA PARA LA CONTRATACIÓN DEL SERVICIO DE CONSULTORÍA DE OBRA

Aprobado mediante Directiva N° 001-2019-OSCE/CD



SUB DIRECCIÓN DE NORMATIVIDAD – DIRECCIÓN TÉCNICO NORMATIVA
ORGANISMO SUPERVISOR DE LAS CONTRATACIONES DEL ESTADO - OSCE

SIMBOLOGÍA UTILIZADA:

N°	Símbolo	Descripción
1	[ABC] / [.....]	La información solicitada dentro de los corchetes sombreados debe ser completada por la Entidad durante la elaboración de las bases.
2	[ABC] / [.....]	Es una indicación, o información que deberá ser completada por la Entidad con posterioridad al otorgamiento de la buena pro para el caso específico de la elaboración de la PROFORMA DEL CONTRATO; o por los proveedores, en el caso de los ANEXOS de la oferta.
3	<div>Importante</div> <ul style="list-style-type: none"> • Abc 	Se refiere a consideraciones importantes a tener en cuenta por el órgano encargado de las contrataciones o comité de selección, según corresponda y por los proveedores.
4	<div>Advertencia</div> <ul style="list-style-type: none"> • Abc 	Se refiere a advertencias a tener en cuenta por el órgano encargado de las contrataciones o comité de selección, según corresponda y por los proveedores.
5	<div>Importante para la Entidad</div> <ul style="list-style-type: none"> • Xyz 	Se refiere a consideraciones importantes a tener en cuenta por el órgano encargado de las contrataciones o comité de selección, según corresponda y deben ser eliminadas una vez culminada la elaboración de las bases.

CARACTERÍSTICAS DEL DOCUMENTO:

Las bases estándar deben ser elaboradas en formato WORD, y deben tener las siguientes características:

N°	Características	Parámetros
1	Márgenes	Superior : 2.5 cm Inferior: 2.5 cm Izquierda: 2.5 cm Derecha: 2.5 cm
2	Fuente	Arial
3	Estilo de Fuente	Normal: Para el contenido en general Cursiva: Para el encabezado y pie de página Para las Consideraciones importantes (Ítem 3 del cuadro anterior)
4	Color de Fuente	Automático: Para el contenido en general Azul : Para las Consideraciones importantes (Ítem 3 del cuadro anterior)
5	Tamaño de Letra	16 : Para las dos primeras hojas de las Secciones General y Específica 11 : Para el nombre de los Capítulos. 10 : Para el cuerpo del documento en general 9 : Para el encabezado y pie de página Para el contenido de los cuadros, pudiendo variar, según la necesidad 8 : Para las Notas al pie
6	Alineación	Justificada: Para el contenido en general y notas al pie. Centrada : Para la primera página, los títulos de las Secciones y nombres de los Capítulos)
7	Interlineado	Sencillo
8	Espaciado	Anterior : 0 Posterior : 0
9	Subrayado	Para los nombres de las Secciones y para resaltar o hacer hincapié en algún concepto

INSTRUCCIONES DE USO:

- Una vez registrada la información solicitada dentro de los corchetes sombreados en gris, el texto deberá quedar en letra tamaño 10, con estilo normal, sin formato de negrita y sin sombread.
- La nota **IMPORTANTE** no puede ser modificada ni eliminada en la Sección General. En el caso de la Sección Específica debe seguirse la instrucción que se indica en dicha nota.

BASES INTEGRADAS

BASES ESTÁNDAR DE ADJUDICACIÓN SIMPLIFICADA PARA LA CONTRATACIÓN DEL SERVICIO DE CONSULTORÍA DE OBRA¹

**ADJUDICACIÓN SIMPLIFICADA N°
N°035-2024-MPM/CH-CS**

PRIMERA CONVOCATORIA

**CONTRATACIÓN DE CONSULTORÍA DE OBRA PARA LA
ELABORACIÓN DEL EXPEDIENTE TÉCNICO:
“MEJORAMIENTO DEL SERVICIO DE AGUA DEL SISTEMA
DE RIEGO DEL CANAL CELESTINO (SECTOR CANAL
ADUCTOR, SECTOR EL MANGO Y SECTOR LA SESENTA),
EN EL CENTRO POBLADO DE PACCHA DEL DISTRITO DE
CHULUCANAS DE LA PROVINCIA DE MORROPON DEL
DEPARTAMENTO DE PIURA”. CON CÓDIGO DE
INVERSIÓN N° 2666081”**

¹ Estas Bases se utilizarán para la contratación del servicio de consultoría de obra. Para tal efecto, se deberá tener en cuenta la siguiente definición:

Consultoría de obra: Servicios profesionales altamente calificados consistente en la elaboración del expediente técnico de obras, en la supervisión de la elaboración del expediente técnico de obra o en la supervisión de obras.

DEBER DE COLABORACIÓN

La Entidad y todo proveedor que se someta a las presentes Bases, sea como participante, postor y/o contratista, deben conducir su actuación conforme a los principios previstos en la Ley de Contrataciones del Estado.

En este contexto, se encuentran obligados a prestar su colaboración al OSCE y a la Secretaría Técnica de la Comisión de Defensa de la Libre Competencia del INDECOPI, en todo momento según corresponda a sus competencias, a fin de comunicar presuntos casos de fraude, colusión y corrupción por parte de los funcionarios y servidores de la Entidad, así como los proveedores y demás actores que participan en el proceso de contratación.

De igual forma, deben poner en conocimiento del OSCE y a la Secretaría Técnica de la Comisión de Defensa de la Libre Competencia del INDECOPI los indicios de conductas anticompetitivas que se presenten durante el proceso de contratación, en los términos del Decreto Legislativo N° 1034, "Ley de Represión de Conductas Anticompetitivas", o norma que la sustituya, así como las demás normas de la materia.

La Entidad y todo proveedor que se someta a las presentes Bases, sea como participante, postor y/o contratista del proceso de contratación deben permitir al OSCE o a la Secretaría Técnica de la Comisión de Defensa de la Libre Competencia del INDECOPI el acceso a la información referida a las contrataciones del Estado que sea requerida, prestar testimonio o absolución de posiciones que se requieran, entre otras formas de colaboración.

SECCIÓN GENERAL

DISPOSICIONES COMUNES DEL PROCEDIMIENTO DE SELECCIÓN

(ESTA SECCIÓN NO DEBE SER MODIFICADA EN NINGÚN EXTREMO, BAJO SANCIÓN DE NULIDAD)

CAPÍTULO I ETAPAS DEL PROCEDIMIENTO DE SELECCIÓN

1.1. REFERENCIAS

Cuando en el presente documento se mencione la palabra Ley, se entiende que se está haciendo referencia a la Ley N° 30225, Ley de Contrataciones del Estado, y cuando se mencione la palabra Reglamento, se entiende que se está haciendo referencia al Reglamento de la Ley de Contrataciones del Estado aprobado por Decreto Supremo N° 344-2018-EF.

Las referidas normas incluyen sus respectivas modificaciones, de ser el caso.

1.2. CONVOCATORIA

Se realiza a través de su publicación en el SEACE de conformidad con lo señalado en el artículo 54 del Reglamento, en la fecha señalada en el calendario del procedimiento de selección, debiendo adjuntar las bases y resumen ejecutivo.

1.3. REGISTRO DE PARTICIPANTES

El registro de participantes se realiza conforme al artículo 55 del Reglamento. En el caso de un consorcio, basta que se registre uno (1) de sus integrantes.

Importante

- *Para registrarse como participante en un procedimiento de selección convocado por las Entidades del Estado Peruano, es necesario que los proveedores cuenten con inscripción vigente y estar habilitados ante el Registro Nacional de Proveedores (RNP) que administra el Organismo Supervisor de las Contrataciones del Estado (OSCE). Para obtener mayor información, se puede ingresar a la siguiente dirección electrónica: www.rnp.gob.pe.*
- *Los proveedores que deseen registrar su participación deben ingresar al SEACE utilizando su Certificado SEACE (usuario y contraseña). Asimismo, deben observar las instrucciones señaladas en el documento de orientación "Guía para el registro de participantes electrónico" publicado en <https://www2.seace.gob.pe/>.*
- *En caso los proveedores no cuenten con inscripción vigente en el RNP y/o se encuentren inhabilitados o suspendidos para ser participantes, postores y/o contratistas, el SEACE restringirá su registro, quedando a potestad de estos intentar nuevamente registrar su participación en el procedimiento de selección en cualquier otro momento, dentro del plazo establecido para dicha etapa, siempre que haya obtenido la vigencia de su inscripción o quedado sin efecto la sanción que le impuso el Tribunal de Contrataciones del Estado.*

1.4. FORMULACIÓN DE CONSULTAS Y OBSERVACIONES A LAS BASES

La formulación de consultas y observaciones a las bases se efectúa de conformidad con lo establecido en los numerales 72.1 y 72.2 del artículo 72 del Reglamento, así como el literal a) del artículo 89 del Reglamento.

Importante

No pueden formularse consultas ni observaciones respecto del contenido de una ficha de homologación aprobada. Las consultas y observaciones que se formulen sobre el particular, se tienen como no presentadas.

1.5. ABSOLUCIÓN DE CONSULTAS, OBSERVACIONES E INTEGRACIÓN DE BASES

La absolución de consultas, observaciones e integración de las bases se realizan conforme a las disposiciones previstas en el numeral 72.4 del artículo 72 y el literal a) del artículo 89 del Reglamento.

Importante

- *No se absolverán consultas y observaciones a las bases que se presenten en forma física.*
- *Cuando exista divergencia entre lo indicado en el pliego de absolución de consultas y observaciones y la integración de bases, prevalece lo absuelto en el referido pliego; sin perjuicio, del deslinde de responsabilidades correspondiente.*

1.6. FORMA DE PRESENTACIÓN DE OFERTAS

Las ofertas se presentan conforme lo establecido en el artículo 59 y en el artículo 90 del Reglamento.

Las declaraciones juradas, formatos o formularios previstos en las bases que conforman la oferta deben estar debidamente firmados por el postor (firma manuscrita o digital, según la Ley N° 27269, Ley de Firmas y Certificados Digitales²). Los demás documentos deben ser visados por el postor. En el caso de persona jurídica, por su representante legal, apoderado o mandatario designado para dicho fin y, en el caso de persona natural, por este o su apoderado. No se acepta el pegado de la imagen de una firma o visto. Las ofertas se presentan foliadas.

Importante

- *Los formularios electrónicos que se encuentran en el SEACE y que los proveedores deben llenar para presentar sus ofertas, tienen carácter de declaración jurada.*
- *En caso la información contenida en los documentos escaneados que conforman la oferta no coincida con lo declarado a través del SEACE, prevalece la información declarada en los documentos escaneados.*
- *No se tomará en cuenta las ofertas que se presenten en físico a la Entidad.*

1.7. PRESENTACIÓN Y APERTURA DE OFERTAS

El participante presentará su oferta de manera electrónica a través del SEACE, desde las 00:01 horas hasta las 23:59 horas del día establecido para el efecto en el cronograma del procedimiento; adjuntando el archivo digitalizado que contenga los documentos que conforman la oferta de acuerdo a lo requerido en las bases.

El participante debe verificar antes de su envío, bajo su responsabilidad, que el archivo pueda ser descargado y su contenido sea legible.

Importante

Los integrantes de un consorcio no pueden presentar ofertas individuales ni conformar más de un consorcio en un procedimiento de selección, o en un determinado ítem cuando se trate de procedimientos de selección según relación de ítems.

² Para mayor información sobre la normativa de firmas y certificados digitales ingresar a: <https://www.indecopi.gob.pe/web/firmas-digitales/firmar-y-certificados-digitales>

En la apertura electrónica de la oferta técnica, el órgano encargado de las contrataciones o el comité de selección, según corresponda, verifica la presentación de lo exigido en la sección específica de las bases de conformidad con el numeral 81.2 del artículo 81 del Reglamento y determina si las ofertas responden a las características y/o requisitos y condiciones de los Términos de Referencia, detallados en la sección específica de las bases. De no cumplir con lo requerido, la oferta se considera no admitida.

1.8. CALIFICACIÓN Y EVALUACIÓN DE LAS OFERTAS

La calificación y evaluación de los postores se realiza conforme los requisitos de calificación y factores de evaluación que se indican en la sección específica de las bases.

La evaluación técnica y económica se realiza sobre la base de:

Oferta técnica : 100 puntos

Oferta económica : 100 puntos

1.8.1 CALIFICACIÓN DE LAS OFERTAS TÉCNICAS

La calificación de las ofertas técnicas se realiza conforme a lo establecido en el numeral 82.1 del artículo 82 del Reglamento.

1.8.2 EVALUACIÓN DE LAS OFERTAS TÉCNICAS

La evaluación de las ofertas técnicas se realiza conforme a lo establecido en los numerales 82.2 y 82.3 del artículo 82 del Reglamento.

1.8.3 APERTURA Y EVALUACIÓN DE OFERTAS ECONÓMICAS

El órgano encargado de las contrataciones o el comité de selección, según corresponda, evalúa las ofertas económicas y determina el puntaje total de las ofertas conforme a lo dispuesto en el artículo 83 del Reglamento así como los coeficientes de ponderación previstos en la sección específica de las bases.

Importante

En el caso de contratación de consultorías de obras a ser prestadas fuera de la provincia de Lima y Callao, cuyo valor referencial no supere los doscientos mil Soles (S/200,000.00), a solicitud del postor se asigna una bonificación equivalente al diez por ciento (10%) sobre el puntaje total obtenido por los postores con domicilio en la provincia donde prestará el servicio, o en las provincias colindantes, sean o no pertenecientes al mismo departamento o región. El domicilio es el consignado en la constancia de inscripción ante el RNP³. Lo mismo aplica en el caso de procedimientos de selección por relación de ítems, cuando algún ítem no supera el monto señalado anteriormente.

1.9. SUBSANACIÓN DE LAS OFERTAS

La subsanación de las ofertas se sujeta a lo establecido en el artículo 60 del Reglamento. El plazo que se otorgue para la subsanación no puede ser inferior a un (1) día hábil.

La solicitud de subsanación se realiza de manera electrónica a través del SEACE y será remitida al correo electrónico consignado por el postor al momento de realizar su inscripción en el RNP, siendo su responsabilidad el permanente seguimiento de las notificaciones a dicho

³ La constancia de inscripción electrónica se visualizará en el portal web del Registro Nacional de Proveedores: www.rnp.gob.pe

correo. La notificación de la solicitud se entiende efectuada el día de su envío al correo electrónico.

La presentación de las subsanaciones se realiza a través del SEACE. No se tomará en cuenta la subsanación que se presente en físico a la Entidad.

1.10. OTORGAMIENTO DE LA BUENA PRO

La buena pro se otorga luego de la evaluación correspondiente según lo indicado en el numeral 1.8.3 de la presente sección.

Previo al otorgamiento de la buena pro, el órgano encargado de las contrataciones o el comité de selección, según corresponda, aplica lo dispuesto en el artículo 68 del Reglamento, sobre el rechazo de las ofertas, de ser el caso.

En el supuesto de que dos (2) o más ofertas empaten, el otorgamiento de la buena pro se efectúa siguiendo estrictamente el orden señalado en el numeral 91.2 del artículo 91 del Reglamento.

El desempate mediante sorteo se realiza de manera electrónica a través del SEACE.

Definida la oferta ganadora, el órgano encargado de las contrataciones o el comité de selección, según corresponda, otorga la buena pro, mediante su publicación en el SEACE, incluyendo el cuadro comparativo y las actas debidamente motivadas de los resultados de la admisión, no admisión, calificación, descalificación, evaluación, rechazo y el otorgamiento de la buena pro.

1.11. CONSENTIMIENTO DE LA BUENA PRO

Cuando se hayan presentado dos (2) o más ofertas, el consentimiento de la buena pro se produce a los cinco (5) días hábiles siguientes de la notificación de su otorgamiento, sin que los postores hayan ejercido el derecho de interponer el recurso de apelación.

En caso que se haya presentado una sola oferta, el consentimiento de la buena pro se produce el mismo día de la notificación de su otorgamiento.

El consentimiento del otorgamiento de la buena pro se publica en el SEACE al día hábil siguiente de producido.

Importante

Una vez consentido el otorgamiento de la buena pro, el órgano encargado de las contrataciones o el órgano de la Entidad al que se haya asignado tal función realiza la verificación de la oferta presentada por el postor ganador de la buena pro conforme lo establecido en el numeral 64.6 del artículo 64 del Reglamento.

CAPÍTULO II

SOLUCIÓN DE CONTROVERSIAS DURANTE EL PROCEDIMIENTO DE SELECCIÓN

2.1. RECURSO DE APELACIÓN

A través del recurso de apelación se pueden impugnar los actos dictados durante el desarrollo del procedimiento de selección hasta antes del perfeccionamiento del contrato.

El recurso de apelación se presenta ante la Entidad convocante, y es conocido y resuelto por su Titular, cuando el valor referencial sea igual o menor a cincuenta (50) UIT. Cuando el valor referencial sea mayor a dicho monto, el recurso de apelación se presenta ante y es resuelto por el Tribunal de Contrataciones del Estado.

En los procedimientos de selección según relación de ítems, el valor referencial total del procedimiento determina ante quién se presenta el recurso de apelación.

Los actos que declaren la nulidad de oficio, la cancelación del procedimiento de selección y otros actos emitidos por el Titular de la Entidad que afecten la continuidad de este, se impugnan ante el Tribunal de Contrataciones del Estado.

Importante

- *Una vez otorgada la buena pro, el órgano encargado de las contrataciones o el comité de selección, según corresponda, está en la obligación de permitir el acceso de los participantes y postores al expediente de contratación, salvo la información calificada como secreta, confidencial o reservada por la normativa de la materia, a más tardar dentro del día siguiente de haberse solicitado por escrito.*
- *A efectos de recoger la información de su interés, los postores pueden valerse de distintos medios, tales como: (i) la lectura y/o toma de apuntes, (ii) la captura y almacenamiento de imágenes, e incluso (iii) pueden solicitar copia de la documentación obrante en el expediente, siendo que, en este último caso, la Entidad deberá entregar dicha documentación en el menor tiempo posible, previo pago por tal concepto.*
- *El recurso de apelación se presenta ante la Mesa de Partes del Tribunal o ante las oficinas desconcentradas del OSCE o en la Unidad de Trámite Documentario de la Entidad, según corresponda.*

2.2. PLAZOS DE INTERPOSICIÓN DEL RECURSO DE APELACIÓN

La apelación contra el otorgamiento de la buena pro o contra los actos dictados con anterioridad a ella se interpone dentro de los cinco (5) días hábiles siguientes de haberse notificado el otorgamiento de la buena pro.

La apelación contra los actos dictados con posterioridad al otorgamiento de la buena pro, contra la declaración de nulidad, cancelación y declaratoria de desierto del procedimiento, se interpone dentro de los cinco (5) días hábiles siguientes de haberse tomado conocimiento del acto que se desea impugnar.

CAPÍTULO III DEL CONTRATO

3.1. PERFECCIONAMIENTO DEL CONTRATO

Los plazos y el procedimiento para perfeccionar el contrato se realiza conforme a lo indicado en el artículo 141 del Reglamento.

Para perfeccionar el contrato, el postor ganador de la buena pro debe presentar los documentos señalados en el artículo 139 del Reglamento y los previstos en la sección específica de las bases.

3.2. GARANTÍAS

Las garantías que deben otorgar los postores y/o contratistas, según corresponda, son las de fiel cumplimiento del contrato y por los adelantos.

3.2.1. GARANTÍA DE FIEL CUMPLIMIENTO

Como requisito indispensable para perfeccionar el contrato, el postor ganador debe entregar a la Entidad la garantía de fiel cumplimiento del mismo por una suma equivalente al diez por ciento (10%) del monto del contrato original. Esta se mantiene vigente hasta el consentimiento de la liquidación final.

3.2.2. GARANTÍA DE FIEL CUMPLIMIENTO POR PRESTACIONES ACCESORIAS

En las contrataciones que conllevan la ejecución de prestaciones accesorias, tales como mantenimiento, reparación o actividades afines, se otorga una garantía adicional por una suma equivalente al diez por ciento (10%) del monto del contrato de la prestación accesorio, la misma que debe ser renovada periódicamente hasta el cumplimiento total de las obligaciones garantizadas.

Importante

En los contratos de consultorías de obras que celebren las Entidades con las micro y pequeñas empresas, estas últimas pueden otorgar como garantía de fiel cumplimiento el diez por ciento (10%) del monto del contrato, porcentaje que es retenido por la Entidad durante la primera mitad del número total de pagos a realizarse, de forma prorrateada en cada pago, con cargo a ser devuelto a la finalización del mismo, conforme lo establecen los numerales 149.4 y 149.5 del artículo 149 del Reglamento y numeral 151.2 del artículo 151 del Reglamento.

3.2.3. GARANTÍA POR ADELANTO

En caso se haya previsto en la sección específica de las bases la entrega de adelantos, el contratista debe presentar una garantía emitida por idéntico monto conforme a lo estipulado en el artículo 153 del Reglamento.

3.3. REQUISITOS DE LAS GARANTÍAS

Las garantías que se presenten deben ser incondicionales, solidarias, irrevocables y de realización automática en el país, al solo requerimiento de la Entidad. Asimismo, deben ser emitidas por empresas que se encuentren bajo la supervisión directa de la Superintendencia de Banca, Seguros y Administradoras Privadas de Fondos de Pensiones y que cuenten con clasificación de riesgo B o superior. Asimismo, deben estar autorizadas para emitir garantías; o

estar consideradas en la última lista de bancos extranjeros de primera categoría que periódicamente publica el Banco Central de Reserva del Perú.

Importante

Corresponde a la Entidad verificar que las garantías presentadas por el postor ganador de la buena pro y/o contratista cumplan con los requisitos y condiciones necesarios para su aceptación y eventual ejecución; sin perjuicio de la determinación de las responsabilidades funcionales que correspondan.

Advertencia

Los funcionarios de las Entidades no deben aceptar garantías emitidas bajo condiciones distintas a las establecidas en el presente numeral, debiendo tener en cuenta lo siguiente:

1. La clasificadora de riesgo que asigna la clasificación a la empresa que emite la garantía debe encontrarse listada en el portal web de la SBS (<http://www.sbs.gob.pe/sistema-financiero/clasificadoras-de-riesgo>).

2. Se debe identificar en la página web de la clasificadora de riesgo respectiva, cuál es la clasificación vigente de la empresa que emite la garantía, considerando la vigencia a la fecha de emisión de la garantía.

3. Para fines de lo establecido en el artículo 148 del Reglamento, la clasificación de riesgo B, incluye las clasificaciones B+ y B.

4. Si la empresa que otorga la garantía cuenta con más de una clasificación de riesgo emitida por distintas empresas listadas en el portal web de la SBS, bastará que en una de ellas cumpla con la clasificación mínima establecida en el Reglamento.

En caso exista alguna duda sobre la clasificación de riesgo asignada a la empresa emisora de la garantía, se deberá consultar a la clasificadora de riesgos respectiva.

De otro lado, además de cumplir con el requisito referido a la clasificación de riesgo, a efectos de verificar si la empresa emisora se encuentra autorizada por la SBS para emitir garantías, debe revisarse el portal web de dicha Entidad (<http://www.sbs.gob.pe/sistema-financiero/relacion-de-empresas-que-se-encuentran-autorizadas-a-emitir-cartas-fianza>).

Los funcionarios competentes deben verificar la autenticidad de la garantía a través de los mecanismos establecidos (consulta web, teléfono u otros) por la empresa emisora.

3.4. EJECUCIÓN DE GARANTÍAS

La Entidad puede solicitar la ejecución de las garantías conforme a los supuestos contemplados en el artículo 155 del Reglamento.

3.5. ADELANTOS

La Entidad puede entregar adelantos directos al contratista, los que en ningún caso exceden en conjunto del treinta por ciento (30%) del monto del contrato original, siempre que ello haya sido previsto en la sección específica de las bases.

3.6. PENALIDADES

3.6.1. PENALIDAD POR MORA EN LA EJECUCIÓN DE LA PRESTACIÓN

En caso de retraso injustificado del contratista en la ejecución de las prestaciones objeto del contrato, la Entidad le aplica automáticamente una penalidad por mora por cada día de atraso, de conformidad con el artículo 162 del Reglamento.

3.6.2. OTRAS PENALIDADES

La Entidad puede establecer penalidades distintas a la mencionada en el numeral precedente, según lo previsto en el artículo 163 del Reglamento y lo indicado en la sección específica de las bases.

Estos dos tipos de penalidades se calculan en forma independiente y pueden alcanzar cada una un monto máximo equivalente al diez por ciento (10%) del monto del contrato vigente, o de ser el caso, del ítem que debió ejecutarse.

3.7. PAGOS

El pago se realiza después de ejecutada la respectiva prestación, pudiendo contemplarse pagos a cuenta, según la forma establecida en la sección específica de las bases o en el contrato.

La Entidad paga las contraprestaciones pactadas a favor del contratista dentro de los diez (10) días calendario siguientes de otorgada la conformidad de los servicios, siempre que se verifiquen las condiciones establecidas en el contrato para ello, bajo responsabilidad del funcionario competente.

La conformidad se emite en un plazo máximo de quince (15) días, bajo responsabilidad del funcionario que debe emitir la conformidad.

En el caso que se haya suscrito contrato con un consorcio, el pago se realizará de acuerdo a lo que se indique en el contrato de consorcio.

Advertencia

En caso de retraso en los pagos a cuenta o pago final por parte de la Entidad, salvo que se deba a caso fortuito o fuerza mayor, esta reconoce al contratista los intereses legales correspondientes, de conformidad con el artículo 39 de la Ley y 171 del Reglamento, debiendo repetir contra los responsables de la demora injustificada.

3.8. INCUMPLIMIENTO DEL CONTRATO

Las causales para la resolución del contrato, serán aplicadas de conformidad con el artículo 36 de la Ley y 164 del Reglamento.

3.9. DISPOSICIONES FINALES

Todos los demás aspectos del presente procedimiento no contemplados en las bases se regirán supletoriamente por la Ley y su Reglamento, así como por las disposiciones legales vigentes.

SECCIÓN ESPECÍFICA

CONDICIONES ESPECIALES DEL PROCEDIMIENTO DE SELECCIÓN

(EN ESTA SECCIÓN LA ENTIDAD DEBERÁ COMPLETAR LA INFORMACIÓN EXIGIDA, DE ACUERDO A LAS INSTRUCCIONES INDICADAS)

CAPÍTULO I GENERALIDADES

1.1. ENTIDAD CONVOCANTE

Nombre : MUNICIPALIDAD PROVINCIAL DE MORROPON -CHULUCANAS
RUC N° : 20105266988
Domicilio legal : JR. CUSCO N° 421 DISTRITO CHULUCANAS, PROVINCIA MORROPÓN, DEPARTAMENTO PIURA
Teléfono : 073-378179
Correo electrónico : municipalidad@munichulucanas.gob.pe

1.2. OBJETO DE LA CONVOCATORIA

El presente procedimiento de selección tiene por objeto la **CONTRATACIÓN DE CONSULTORÍA DE OBRA PARA LA ELABORACIÓN DEL EXPEDIENTE TÉCNICO: “MEJORAMIENTO DEL SERVICIO DE AGUA DEL SISTEMA DE RIEGO DEL CANAL CELESTINO (SECTOR CANAL ADUCTOR, SECTOR EL MANGO Y SECTOR LA SESENTA), EN EL CENTRO POBLADO DE PACCHA DEL DISTRITO DE CHULUCANAS DE LA PROVINCIA DE MORROPON DEL DEPARTAMENTO DE PIURA”. CON CÓDIGO DE INVERSIÓN N° 2666081”**

1.3. VALOR REFERENCIAL⁴

El valor referencial asciende a **S/ 275,117.00 (DOSCIENTOS SETENTA Y CINCO MIL CIENTO DIECISIETE CON 00/100 SOLES)**, incluidos los impuestos de Ley y cualquier otro concepto que incida en el costo total del servicio de consultoría de obra. El valor referencial ha sido calculado al mes de OCTUBRE DEL 2024.

Valor Referencial (VR)	Límites ⁵	
	Inferior (90%)	Superior (110%)
S/ 275,117.00 (DOSCIENTOS SETENTA Y CINCO MIL CIENTO DIECISIETE CON 00/100 SOLES)	S/ 247,605.30 (DOSCIENTOS CUARENTA Y SIETE MIL SEISCIENTOS CINCO CON 30/100 SOLES)	S/ 302,628.70 (TRESCIENTOS DOS MIL SEISCIENTOS VEINTIOCHO CON 70/100 SOLES)
Importante <i>Las ofertas económicas no pueden exceder los límites del valor referencial de conformidad con el numeral 28.2 del artículo 28 de la Ley.</i>		

1.4. EXPEDIENTE DE CONTRATACIÓN

El expediente de contratación fue aprobado mediante **RESOLUCION DE GERENCIA MUNICIPAL N°D000065-2024-MPM-CH-GM** el **11 de diciembre DEL 2024**

1.5. FUENTE DE FINANCIAMIENTO RECURSOS DETERMINADOS

⁴ El monto del valor referencial indicado en esta sección de las bases no debe diferir del monto del valor referencial consignado en la ficha del procedimiento en el SEACE. No obstante, de existir contradicción entre estos montos, primará el monto del valor referencial indicado en las bases aprobadas.

⁵ De acuerdo a lo señalado en el artículo 48 del Reglamento, estos límites se calculan considerando dos (2) decimales. Para ello, si el límite inferior tiene más de dos decimales, se aumenta en un dígito el valor del segundo decimal; en el caso del límite superior, se considera el valor del segundo decimal sin efectuar el redondeo.

Importante

La fuente de financiamiento debe corresponder a aquella prevista en la Ley de Equilibrio Financiero del Presupuesto del Sector Público del año fiscal en el cual se convoca el procedimiento de selección.

1.6. SISTEMA DE CONTRATACIÓN

El presente procedimiento se rige por el sistema de **A SUMA ALZADA**, de acuerdo con lo establecido en el expediente de contratación respectivo.

Importante

En el caso de supervisión de obras, cuando se haya previsto que las actividades comprenden la liquidación del contrato de obra, la supervisión se rige bajo el sistema de tarifas mientras que la liquidación se rige bajo el sistema a suma alzada.

1.7. ALCANCES DEL REQUERIMIENTO

El alcance de la prestación está definido en el Capítulo III de la presente sección de las bases.

1.8. PLAZO DE PRESTACIÓN DEL SERVICIO DE CONSULTORÍA DE OBRA

Los servicios de consultoría de obra materia de la presente convocatoria se prestarán en el plazo de **NOVENTA (90) DÍAS CALENDARIO**, en concordancia con lo establecido en el expediente de contratación.

Importante

En el caso de supervisión de obras, el plazo inicial del contrato debe estar vinculado al del contrato de la obra a ejecutar y comprender hasta la liquidación de la obra, de conformidad con el artículo 10 de la Ley.

1.9. COSTO DE REPRODUCCIÓN Y ENTREGA DE BASES

Los participantes registrados tienen el derecho de recabar un ejemplar de las bases, para cuyo efecto deben cancelar S/ 5.00 SOLES en Caja de la entidad- Oficina De Administración Financiera, Jr. Cusco N°421 del distrito de Chulucanas, provincia de Morropón, departamento de Piura, debiendo recoger en la oficina de abastecimiento.

Importante

El costo de entrega de un ejemplar de las bases no puede exceder el costo de su reproducción.

1.10. BASE LEGAL

- Ley N°31953-Ley de Presupuesto del Sector Público para el Año Fiscal 2024
- Ley N°31954- Ley de Equilibrio Financiero del Presupuesto del Sector Público del año fiscal 2024
- Ley N°31955-Ley de Endeudamiento del Sector Público para el Año Fiscal 2024
- Decreto Supremo N° 082-2019-EF, que aprueba el T.U.O. de la Ley N° 30225, Ley de Contrataciones del Estado. (En adelante la LCE).
- Decreto Supremo N° 344-2018-EF, que aprueba el Reglamento de la Ley de Contrataciones del Estado. (En adelante el RLCE).
- Decreto Supremo N° 004-2019-JUS, T.U.O. de la Ley N° 27444 – Ley del Procedimiento Administrativo General.
- Ley N° 27806, Ley de Transparencia y de Acceso a la Información Pública.

Las referidas normas incluyen sus respectivas modificaciones, de ser el caso.

CAPÍTULO II DEL PROCEDIMIENTO DE SELECCIÓN

2.1. CALENDARIO DEL PROCEDIMIENTO DE SELECCIÓN

Según el cronograma de la ficha de selección de la convocatoria publicada en el SEACE.

Importante

De conformidad con la vigesimosegunda Disposición Complementaria Final del Reglamento, en caso la Entidad (Ministerios y sus organismos públicos, programas o proyectos adscritos) haya difundido el requerimiento a través del SEACE siguiendo el procedimiento establecido en dicha disposición, no procede formular consultas u observaciones al requerimiento.

2.2. CONTENIDO DE LAS OFERTAS

2.2.1. OFERTA TÉCNICA

La oferta contendrá, además de un índice de documentos⁶, la siguiente documentación:

2.2.1.1. Documentación de presentación obligatoria

A. Documentos para la admisión de la oferta

a.1) Declaración jurada de datos del postor. (**Anexo N° 1**)

a.2) Documento que acredite la representación de quien suscribe la oferta.

En caso de persona jurídica, copia del certificado de vigencia de poder del representante legal, apoderado o mandatario designado para tal efecto.

En caso de persona natural, copia del documento nacional de identidad o documento análogo, o del certificado de vigencia de poder otorgado por persona natural, del apoderado o mandatario, según corresponda.

En el caso de consorcios, este documento debe ser presentado por cada uno de los integrantes del consorcio que suscriba la promesa de consorcio, según corresponda.

Advertencia

De acuerdo con el artículo 4 del Decreto Legislativo N° 1246, las Entidades están prohibidas de exigir a los administrados o usuarios la información que puedan obtener directamente mediante la interoperabilidad a que se refieren los artículos 2 y 3 de dicho Decreto Legislativo. En esa medida, si la Entidad es usuaria de la Plataforma de Interoperabilidad del Estado – PIDE⁷ y siempre que el servicio web se encuentre activo en el Catálogo de Servicios de dicha plataforma, no corresponderá exigir el certificado de vigencia de poder y/o documento nacional de identidad.

⁶ La omisión del índice no determina la no admisión de la oferta.

⁷ Para mayor información de las Entidades usuarias y del Catálogo de Servicios de la Plataforma de Interoperabilidad del Estado – PIDE ingresar al siguiente enlace <https://www.gobiernodigital.gob.pe/interoperabilidad/>

- a.3) Declaración jurada de acuerdo con el literal b) del artículo 52 del Reglamento. **(Anexo N° 2)**
- a.4) Declaración jurada de cumplimiento de los Términos de Referencia contenidos en el numeral 3.1 del Capítulo III de la presente sección. **(Anexo N° 3)**
- a.5) Declaración jurada de plazo de prestación del servicio de consultoría de obra. **(Anexo N° 4).**
- a.6) Promesa de consorcio con firmas legalizadas, de ser el caso, en la que se consigne los integrantes, el representante común, el domicilio común y las obligaciones a las que se compromete cada uno de los integrantes del consorcio así como el porcentaje equivalente a dichas obligaciones. **(Anexo N° 5)**

Importante

El órgano encargado de las contrataciones o el comité de selección, según corresponda, verifica la presentación de los documentos requeridos. De no cumplir con lo requerido, la oferta se considera no admitida.

B. Documentos para acreditar los requisitos de calificación

Incorporar en la oferta los documentos que acreditan los “**Requisitos de Calificación**” que se detallan en el numeral 3.2 del Capítulo III de la presente sección de las bases.

2.2.1.2. Documentación de presentación facultativa:

- a) En el caso de microempresas y pequeñas empresas integradas por personas con discapacidad, o en el caso de consorcios conformados en su totalidad por estas empresas, deben presentar la constancia o certificado con el cual acredite su inscripción en el Registro de Empresas Promocionales para Personas con Discapacidad⁸.
- b) Incorporar en la oferta los documentos que acreditan los “**Factores de Evaluación**” establecidos en el Capítulo IV de la presente sección de las bases, a efectos de obtener el puntaje previsto en dicho Capítulo para cada factor.
- c) Solicitud de bonificación por tener la condición de micro y pequeña empresa. **(Anexo N° 11)**

Advertencia

El órgano encargado de las contrataciones o el comité de selección, según corresponda, no podrá exigir al postor la presentación de documentos que no hayan sido indicados en los acápite “Documentos para la admisión de la oferta”, “Requisitos de calificación” y “Factores de evaluación”.

2.2.2. OFERTA ECONÓMICA

La oferta económica expresada en SOLES (S/). Adjuntar obligatoriamente el **Anexo N° 6**.

El monto total de la oferta económica y los subtotales que lo componen deben ser expresados con dos (2) decimales. Los precios unitarios o tarifas pueden ser expresados con más de dos (2) decimales.

⁸ Dicho documento se tendrá en consideración en caso de empate, conforme a lo previsto en el artículo 91 del Reglamento.

Importante

- *El órgano encargado de las contrataciones o el comité de selección, según corresponda, declara no admitidas las ofertas que no se encuentren dentro de los límites del valor referencial previstos en el numeral 28.2 del artículo 28 de la Ley.*
- *La estructura de costos, se presenta para el perfeccionamiento del contrato.*

2.3. DETERMINACIÓN DEL PUNTAJE TOTAL DE LAS OFERTAS

Una vez evaluadas las ofertas técnica y económica se procederá a determinar el puntaje total de las mismas.

El puntaje total de las ofertas es el promedio ponderado de ambas evaluaciones, obtenido de la aplicación de la siguiente fórmula:

$$PTP_i = c_1 PT_i + c_2 Pe_i$$

Donde:

- PTP_i = Puntaje total del postor i
PT_i = Puntaje por evaluación técnica del postor i
Pe_i = Puntaje por evaluación económica del postor i
c₁ = Coeficiente de ponderación para la evaluación técnica.
c₂ = Coeficiente de ponderación para la evaluación económica.

Se aplicarán las siguientes ponderaciones:

- c₁ = 0.90
c₂ = 0.10

Donde: c₁ + c₂ = 1.00

2.4. REQUISITOS PARA PERFECCIONAR EL CONTRATO

El postor ganador de la buena pro debe presentar los siguientes documentos para perfeccionar el contrato:

- Garantía de fiel cumplimiento del contrato.
- ~~Garantía de fiel cumplimiento por prestaciones accesorias, de ser el caso.~~
- Contrato de consorcio con firmas legalizadas ante Notario de cada uno de los integrantes, de ser el caso.
- Código de cuenta interbancaria (CCI) o, en el caso de proveedores no domiciliados, el número de su cuenta bancaria y la entidad bancaria en el exterior.
- Copia de la vigencia del poder del representante legal de la empresa que acredite que cuenta con facultades para perfeccionar el contrato, cuando corresponda.
- Copia de DNI del postor en caso de persona natural, o de su representante legal en caso de persona jurídica.

Advertencia

De acuerdo con el artículo 4 del Decreto Legislativo N° 1246, las Entidades están prohibidas de exigir a los administrados o usuarios la información que puedan obtener directamente mediante la interoperabilidad a que se refieren los artículos 2 y 3 de dicho Decreto Legislativo. En esa medida, si la Entidad es usuaria de la Plataforma de Interoperabilidad del Estado – PIDE⁹ y siempre que el servicio web se encuentre activo en el Catálogo de Servicios de dicha plataforma,

⁹ Para mayor información de las Entidades usuarias y del Catálogo de Servicios de la Plataforma de Interoperabilidad del Estado – PIDE ingresar al siguiente enlace <https://www.gobiernodigital.gob.pe/interoperabilidad/>

no corresponderá exigir los documentos previstos en los literales e) y f).

- g) Declaración Jurada indicando un domicilio en el distrito de Chulucanas para efectos de la notificación durante la ejecución del contrato, adjuntando recibo de luz o recibo de agua u cualquier otra documentación que, de manera fehaciente demuestre la Dirección
- h) Autorización de notificación de la decisión de la Entidad sobre la solicitud de ampliación de plazo mediante medios electrónicos de comunicación ¹⁰. **(Anexo N° 12)**
- i) Detalle de los precios unitarios de la oferta económica¹¹.
- j) Estructura de costos de la oferta económica.
- k) Detalle del monto de la oferta económica de cada uno de los servicios de consultoría de obra que conforman el paquete¹².
- l) Copia de los diplomas que acrediten la formación académica requerida del personal clave, en caso que el grado o título profesional requerido no se encuentren publicados en el Registro Nacional de Grados Académicos y Títulos Profesionales a cargo de la de la Superintendencia Nacional de Educación Superior Universitaria – SUNEDU¹³.
- m) Copia de (i) contratos y su respectiva conformidad o (ii) constancias o (iii) certificados o (iv) cualquier otra documentación que, de manera fehaciente demuestre la experiencia del personal clave.
- n) Copia de documentos que sustenten la propiedad, la posesión, el compromiso de compra venta o alquiler u otro documento que acredite la disponibilidad del requisito de calificación equipamiento estratégico. En el caso que el postor ganador sea un consorcio los documentos de acreditación de este requisito pueden estar a nombre del consorcio o de uno de sus integrantes¹⁴.

Importante

- *La Entidad debe aceptar las diferentes denominaciones utilizadas para acreditar la carrera profesional requerida, aun cuando no coincida literalmente con aquella prevista en los requisitos de calificación (por ejemplo Ingeniería Ambiental, Ingeniería en Gestión Ambiental, Ingeniería y Gestión Ambiental u otras denominaciones).*
- *Los documentos que acreditan la experiencia del personal clave deben incluir como mínimo los nombres y apellidos del personal, el cargo desempeñado, el plazo de la prestación indicando el día, mes y año de inicio y culminación, el nombre de la Entidad u organización que emite el documento, la fecha de emisión y nombres y apellidos de quien suscribe el documento.*

En caso estos documentos establezcan el plazo de la experiencia adquirida por el personal clave en meses sin especificar los días la Entidad debe considerar el mes completo.

De presentarse experiencia ejecutada paralelamente (traslape), para el cómputo del tiempo de dicha experiencia sólo se considerará una vez el periodo traslapado. No obstante, de presentarse periodos traslapados en el supervisor de obra, no se considera ninguna de las experiencias acreditadas, salvo la supervisión de obras por paquete.

Se considerará aquella experiencia que no tenga una antigüedad mayor a veinticinco (25) años anteriores a la fecha de la presentación de ofertas.

¹⁰ En tanto se implemente la funcionalidad en el SEACE, de conformidad con la Primera Disposición Complementaria Transitoria del Decreto Supremo N° 234-2022-EF.

¹¹ Incluir solo en caso de la contratación bajo el sistema a suma alzada.

¹² Incluir solo en caso de contrataciones por paquete.

¹³ <https://enlinea.sunedu.gob.pe/>

¹⁴ Incluir solo en caso se haya incluido el equipamiento estratégico como requisito de calificación.

Asimismo, la Entidad debe valorar de manera integral los documentos presentados para acreditar dicha experiencia. En tal sentido, aun cuando en los documentos presentados la denominación del cargo o puesto no coincida literalmente con aquella prevista en los requisitos de calificación, se deberá validar la experiencia si las actividades que realizó el profesional corresponden con la función propia del cargo o puesto requerido.

- Cuando el postor ganador de la buena pro presenta como personal clave a profesionales que se encuentren prestando servicios como residente o supervisor en obras contratadas por la Entidad que no cuentan con recepción, procede otorgar plazo adicional para subsanar, conforme lo previsto en el literal a) del artículo 141 del Reglamento.*
- En caso que el postor ganador de la buena pro sea un consorcio, las garantías que presente este para el perfeccionamiento del contrato, así como durante la ejecución contractual, de ser el caso, además de cumplir con las condiciones establecidas en el artículo 33 de la Ley y en el artículo 148 del Reglamento, deben consignar expresamente el nombre completo o la denominación o razón social de los integrantes del consorcio, en calidad de garantizados, de lo contrario no podrán ser aceptadas por las Entidades. No se cumple el requisito antes indicado si se consigna únicamente la denominación del consorcio, conforme lo dispuesto en la Directiva "Participación de Proveedores en Consorcio en las Contrataciones del Estado".*
- En los contratos de consultoría de obras que celebren las Entidades con las micro y pequeñas empresas, estas últimas pueden otorgar como garantía de fiel cumplimiento el diez por ciento (10%) del monto del contrato, porcentaje que es retenido por la Entidad durante la primera mitad del número total de pagos a realizarse, de forma prorrateada en cada pago, con cargo a ser devuelto a la finalización del mismo, conforme lo establece el numeral 149.4 del artículo 149 y el numeral 151.2 del artículo 151 del Reglamento. Para dicho efecto los postores deben encontrarse registrados en el REMYPE, consignando en la Declaración Jurada de Datos del Postor (Anexo N° 1) o en la solicitud de retención de la garantía durante el perfeccionamiento del contrato, que tienen la condición de MYPE, lo cual será verificado por la Entidad en el link <http://www2.trabajo.gob.pe/servicios-en-linea-2-2> opción consulta de empresas acreditadas en el REMYPE.*

Importante

- Corresponde a la Entidad verificar que las garantías presentadas por el postor ganador de la buena pro cumplan con los requisitos y condiciones necesarios para su aceptación y eventual ejecución; sin perjuicio de la determinación de las responsabilidades funcionales que correspondan.*
- De conformidad con el Reglamento Consular del Perú aprobado mediante Decreto Supremo N° 076-2005-RE para que los documentos públicos y privados extendidos en el exterior tengan validez en el Perú, deben estar legalizados por los funcionarios consulares peruanos y refrendados por el Ministerio de Relaciones Exteriores del Perú, salvo que se trate de documentos públicos emitidos en países que formen parte del Convenio de la Apostilla, en cuyo caso bastará con que estos cuenten con la Apostilla de la Haya¹⁵.*
- La Entidad no puede exigir documentación o información adicional a la consignada en el presente numeral para el perfeccionamiento del contrato.*

2.5. PERFECCIONAMIENTO DEL CONTRATO

El contrato se perfecciona con la suscripción del documento que lo contiene. Para dicho efecto el postor ganador de la buena pro, dentro del plazo previsto en el artículo 141 del Reglamento, debe presentar la documentación requerida en mesa de partes del Trámite Documentario sito en el primer piso del Palacio Municipal, ubicado en Jr. Cusco N°421 del distrito de Chulucanas, provincia de Morropón, departamento de Piura en el horario de **07:30 a 15:30 horas**.

¹⁵ Según lo previsto en la Opinión N° 009-2016/DTN.

2.6. FORMA DE PAGO

La Entidad realizará el pago de la contraprestación pactada a favor del contratista en PAGO UNICO, según numeral 13. Forma de pago de los Términos de referencia.

Para efectos del pago de las contraprestaciones ejecutadas por el contratista, la Entidad debe contar con la siguiente documentación:

- Informe del funcionario responsable de la UNIDAD FUNCIONAL DE ESTUDIOS Y PROYECTOS emitiendo la conformidad de la prestación efectuada.
- Comprobante de pago.
- Otra documentación solicita en los TDR

Dicha documentación se debe presentar en mesa de partes del Trámite Documentario sito en el primer piso del Palacio Municipal, ubicado en Jr. Cusco N°421 del distrito de Chulucanas, provincia de Morropón, departamento de Piura en el horario de **07:30 a 15:30 horas**.

CAPÍTULO III REQUERIMIENTO

Importante

De conformidad con el numeral 29.8 del artículo 29 del Reglamento, el área usuaria es responsable de la adecuada formulación del requerimiento, debiendo asegurar la calidad técnica y reducir la necesidad de su reformulación por errores o deficiencias técnicas que repercutan en el proceso de contratación

3.1. TERMINOS DE REFERENCIA



MUNICIPALIDAD PROVINCIAL MORROPON CHULUCANAS
SUB GERENCIA DE INFRAESTRUCTURA
UNIDAD FUNCIONAL DE ESTUDIOS Y PROYECTOS



Año del Bicentenario, de la consolidación de nuestra Independencia, y de la
conmemoración de las heroicas batallas de Junín y Ayacucho

TERMINOS DE REFERENCIA



CONTRATACIÓN DE CONSULTORÍA DE OBRA PARA LA ELABORACIÓN DEL
EXPEDIENTE TÉCNICO: "MEJORAMIENTO DEL SERVICIO DE AGUA DEL SISTEMA DE
RIEGO DEL CANAL CELESTINO (SECTOR CANAL ADUCTOR, SECTOR EL MANGO Y
SECTOR LA SESENTA), EN EL CENTRO POBLADO DE PACCHA DEL DISTRITO DE
CHULUCANAS DE LA PROVINCIA DE MORROPON DEL DEPARTAMENTO DE PIURA".
CON CÓDIGO DE INVERSIÓN N° 2666081.

Chulucanas, Noviembre 2024.



MUNICIPALIDAD PROVINCIAL MORROPON CHULUCANAS
SUB GERENCIA DE INFRAESTRUCTURA
UNIDAD FUNCIONAL DE ESTUDIOS Y PROYECTOS



Año del Bicentenario, de la consolidación de nuestra Independencia, y de la conmemoración de las heroicas batallas de Junín y Ayacucho

CONTRATACIÓN DE CONSULTORÍA DE OBRA PARA LA ELABORACIÓN DEL EXPEDIENTE TÉCNICO: "MEJORAMIENTO DEL SERVICIO DE AGUA DEL SISTEMA DE RIEGO DEL CANAL CELESTINO (SECTOR CANAL ADUCTOR, SECTOR EL MANGO Y SECTOR LA SESENTA), EN EL CENTRO POBLADO DE PACCHA DEL DISTRITO DE CHULUCANAS DE LA PROVINCIA DE MORROPON DEL DEPARTAMENTO DE PIURA". CON CÓDIGO DE INVERSIÓN N° 2666081.

3.1. TÉRMINOS DE REFERENCIA

3.1.1 Consideraciones generales

1. ÁREA USUARIA:

Unidad funcional de Estudios y Proyectos - Sub Gerencia De Infraestructura.

2. FINALIDAD PÚBLICA:

El servicio tiene por finalidad las metas de la Municipalidad Provincial Morropón Chulucanas, a través de la Subgerencia de Infraestructura, Así mismo, tiene la finalidad solicitar financiamiento ante el Ministerio de Desarrollo Agrario y Riego, Dirección General de Infraestructura Agraria y Riego en el Marco del Programa Fondo Sierra Azul, y cumplir con los requisitos establecidos en el Reglamento del Fondo Sierra Azul (DS N° 012-2019-MINAGRI), para lo cual se requiere contratar los servicios de una persona natural y/o jurídica para que efectúe la Elaboración del Expediente Técnico del Proyecto de Inversión Pública Denominado: **MEJORAMIENTO DEL SERVICIO DE AGUA DEL SISTEMA DE RIEGO DEL CANAL CELESTINO (SECTOR CANAL ADUCTOR, SECTOR EL MANGO Y SECTOR LA SESENTA), EN EL CENTRO POBLADO DE PACCHA DEL DISTRITO DE CHULUCANAS DE LA PROVINCIA DE MORROPON DEL DEPARTAMENTO DE PIURA". CON CÓDIGO DE INVERSIÓN N° 2666081.**

3. OBJETIVOS:

a) OBJETIVO GENERAL:

- Los presentes Términos de Referencia tienen como Objetivo General Elaborar el Expediente Técnico y así mismo busca contemplar el financiamiento ante el Fondo de "Sierra Azul" del Proyecto: **"MEJORAMIENTO DEL SERVICIO DE AGUA DEL SISTEMA DE RIEGO DEL CANAL CELESTINO (SECTOR CANAL ADUCTOR, SECTOR EL MANGO Y SECTOR LA SESENTA), EN EL CENTRO POBLADO DE PACCHA DEL DISTRITO DE CHULUCANAS DE LA PROVINCIA DE MORROPON DEL DEPARTAMENTO DE PIURA". CON CÓDIGO DE INVERSIÓN N° 2666081.**



MUNICIPALIDAD PROVINCIAL MORROPON CHULUCANAS
SUB GERENCIA DE INFRAESTRUCTURA
UNIDAD FUNCIONAL DE ESTUDIOS Y PROYECTOS



Año del Bicentenario, de la consolidación de nuestra Independencia, y de la conmemoración de las heroicas batallas de Junín y Ayacucho

b) OBJETIVOS ESPECIFICOS:

- Será responsable de llevar a cabo o verificar los diseños y cálculos de los diferentes componentes del proyecto (Estudio de Topografía y Geodesia, Estudio de Impacto Ambiental, Estudio de Geología y Geotecnia, Estudio de Hidrología, Evaluación de Riesgos, CIRA, etc.).
- Será el responsable de conducir todas las actividades del servicio contratado, de coordinar el desarrollo del levantamiento de Observaciones detallados y elaboración, además de sustentar toda la documentación.
- La Elaboración del Expediente Técnico deberá estar enmarcado en la normatividad y lineamientos vigentes para su aprobación y financiamiento por el Fondo Sierra Azul.

4. ACTIVIDAD DEL POI:

Promover las Actividades Agropecuarias Desarrolladas en la Provincia de Morropón- Chulucanas. (AEI.08.03)

5. LUGAR DE PRESTACIÓN DEL SERVICIO:

El lugar donde se ejecutará el servicio de consultoría para elaboración del expediente técnico: "MEJORAMIENTO DEL SERVICIO DE AGUA DEL SISTEMA DE RIEGO DEL CANAL CELESTINO (SECTOR CANAL ADUCTOR, SECTOR EL MANGO Y SECTOR LA SESENTA), EN EL CENTRO POBLADO DE PACCHA DEL DISTRITO DE CHULUCANAS DE LA PROVINCIA DE MORROPON DEL DEPARTAMENTO DE PIURA". CON CÓDIGO DE INVERSIÓN N° 2666081, está situado a una altitud promedio 84.20 m.s.n.m en la siguiente ubicación:



Departamento : Piura
Provincia : Morropón
Distrito : Chulucanas
Localidad : Centro Poblado de Paccha

La zona del proyecto se ubica entre las coordenadas UTM,

N°	CASERIO	COTA	ESTE	NORTE
01	LA PACCHA	80.12	586054.40	9445940.02



MUNICIPALIDAD PROVINCIAL MORROPON CHULUCANAS
SUB GERENCIA DE INFRAESTRUCTURA
UNIDAD FUNCIONAL DE ESTUDIOS Y PROYECTOS



Año del Bicentenario, de la consolidación de nuestra Independencia, y de la conmemoración de las heroicas batallas de Junín y Ayacucho

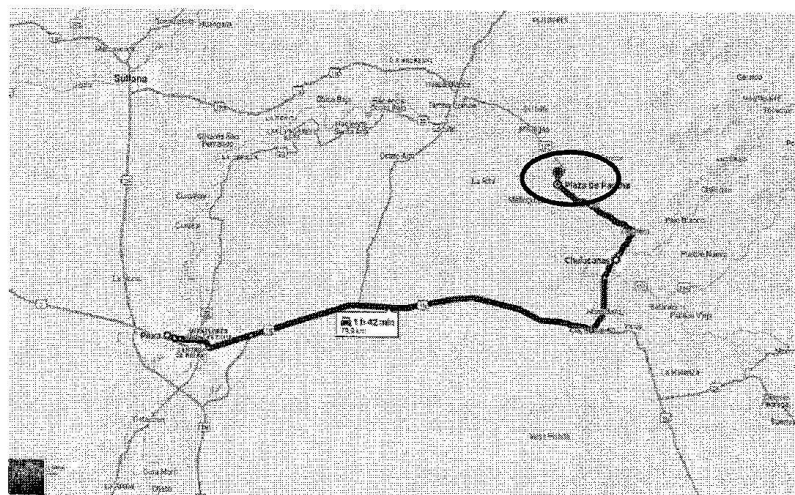

6. DESCRIPCIÓN DEL SERVICIO:



ITEM	CANT	UNIDAD DE MEDIDA	DESCRIPCIÓN
1.	01	Servicio	Servicio de Consultoría para la elaboración del Expediente Técnico Denominado: "MEJORAMIENTO DEL SERVICIO DE AGUA DEL SISTEMA DE RIEGO DEL CANAL CELESTINO (SECTOR CANAL ADUCTOR, SECTOR EL MANGO Y SECTOR LA SESENTA), EN EL CENTRO POBLADO DE PACCHA DEL DISTRITO DE CHULUCANAS DE LA PROVINCIA DE MORROPON DEL DEPARTAMENTO DE PIURA". CON CÓDIGO DE INVERSIÓN N° 2666081.

6.1. ALCANCE Y DESCRIPCIÓN DE LA CONSULTORIA:

a) ACTIVIDADES:

EL CONSULTOR, suministrará totalmente los servicios necesarios para cumplir los alcances del presente documento.

Cabe señalar que el Consultor será responsable de tramitar ante las entidades competentes, así como el pago de los Derechos de trámites que generen el servicio de consultoría.

pág. 4



MUNICIPALIDAD PROVINCIAL MORROPON CHULUCANAS
SUB GERENCIA DE INFRAESTRUCTURA
UNIDAD FUNCIONAL DE ESTUDIOS Y PROYECTOS



Año del Bicentenario, de la consolidación de nuestra Independencia, y de la conmemoración de las heroicas batallas de Junín y Ayacucho

Los alcances del servicio son los siguientes:

- La Elaboración del Expediente Técnico debe ceñirse a los parámetros actualizados del Ministerio de Desarrollo Agrario y Riego, Dirección General de Infraestructura Agraria y Riego en el Marco del Programa Fondo Sierra Azul, y cumplir con los requisitos establecidos en el Reglamento del Fondo Sierra Azul (DS N° 012-2019-MINAGRI).
- Elaborar todos los estudios de ingeniería necesarios para la elaboración del Expediente Técnico.
- Elaborar y gestionar los expedientes para la obtención de las licencias y autorizaciones de las entidades reguladoras, de ser el caso.
- Durante el desarrollo de cualquiera de las etapas previstas, EL CONSULTOR deberá informar oportunamente al órgano revisor en la instancia respectiva, sobre cualquier modificación, incongruencia o factor que pueda generar la alteración de los alcances establecidos en el Estudio de Diagnóstico Técnico. La omisión de dicha comunicación, constituye falta de EL CONSULTOR, quien asumirá la absoluta responsabilidad por los hechos que se deriven de ello.

b) PROCEDIMIENTO:



Para el procedimiento de los documentos y actividades solicitados en el punto 5.1, El CONSULTOR deberá presentar a los cinco (05) días siguientes de la firma de contrato o emisión de la orden de servicio o documento similar, un Cronograma de Actividades, debiendo. El Consultor del servicio presentar adicionalmente a la descripción de actividades, un diagrama Gantt planteando las fechas de inicio y duración de cada actividad en campo y gabinete de tal manera que se pueda verificar el avance de los mismos.

Los alcances principales del desarrollo del estudio son los que se especifican de las Características Técnicas de Proyecto de Inversión Pública viable, no siendo limitativo la concepción del proyecto:

c) NORMATIVA ESPECÍFICA:

- Decreto Supremo N° 242-2018-EF, que aprueba el Texto Único Ordenado del Decreto Legislativo N° 1252, Decreto Legislativo que crea el Sistema Nacional de Programación Multianual y Gestión de Inversiones.
- Decreto Supremo N° 284-2018-EF, que aprueba el Reglamento del Decreto Legislativo N° 1252, Decreto Legislativo que crea el Sistema Nacional de Programación Multianual y Gestión de Inversiones.
- Resolución Directoral N° 001-2019-EF/63.01, se aprueba la Directiva General del Sistema Nacional de Programación Multianual y Gestión de Inversiones.
 - Ley N° 30518, Ley de Presupuesto del Sector Público para el año Fiscal 2017, mediante Decreto Supremo N° 012-2019-MINAGRI se aprueba el Reglamento del Fondo Sierra Azul.
 - RM N° 183-2020-MINAGRI, Aprueba el Manual del Fondo Sierra Azul.



MUNICIPALIDAD PROVINCIAL MORROPON CHULUCANAS
SUB GERENCIA DE INFRAESTRUCTURA
UNIDAD FUNCIONAL DE ESTUDIOS Y PROYECTOS



Año del Bicentenario, de la consolidación de nuestra Independencia, y de la conmemoración de las heroicas batallas de Junín y Ayacucho

- Anexo N° 03 MFSA Contenido mínimo para la elaboración de estudio de inversión a nivel de expediente técnico – Invierte.Pe.

El listado anterior de normas no debe considerarse una restricción para EL CONSULTOR, por cuanto este deberá considerar otra norma que sea de aplicación al objeto de la convocatoria y que se encuentre vigente al momento de la Elaboración del Expediente Técnico. Las referidas normas incluyen sus respectivas disposiciones ampliatorias, modificatorias y conexas, de ser el caso, según el momento en el que se concrete la contratación de este servicio.

d) COORDINACIÓN Y SUPERVISIÓN:

d.1) SUPERVISIÓN:

El CONSULTOR realizara las coordinaciones de la ejecución del servicio con la Unidad Funcional de Estudios y Proyectos de la Municipalidad Provincial de Morropón- Chulucanas.

Así mismo, el CONSULTOR es responsable de la elaboración y presentación de los servicios detallados en los presentes Términos de Referencia y normativa vigente.

d.2) COORDINACIÓN:



El CONSULTOR realizará las coordinaciones de la ejecución del servicio con la Unidad Funcional de Estudios y Proyectos de la Municipalidad Provincial de Morropón- Chulucanas.

Así mismo, el CONSULTOR es responsable de la elaboración y presentación de los servicios detallados en los presentes Términos de Referencia y los efectuará a plenitud.

7. PLAN DE TRABAJO:

Los documentos solicitados en el punto 8 Plan de trabajo, serán presentados a los (05) días siguiente de la firma del acta de inicio de consultoría.

El Consultor del servicio presentará adicionalmente a la descripción de actividades, un Cronogramas de Actividades por medio de diagrama Gantt planteando las fechas de inicio y duración de cada actividad en campo y gabinete de tal manera.

Dicho Plan de Trabajo deberá contener la siguiente información: objetivos y metas, actividades a realizar, cronograma de actividades, equipos y materiales. El plan de trabajo deberá contener los siguientes aspectos:

- Introducción – Descripción general del proyecto y metodología a emplear en la elaboración del estudio.
- Identificar objetivos, alcances, metodología, cronograma de actividades de los estudios básicos, fotografías, programación de las actividades de campo, entre otras acciones que serán necesarias para el cumplimiento de las exigencias que se indican en los términos de referencia.

pág. 6



MUNICIPALIDAD PROVINCIAL MORROPON CHULUCANAS
SUB GERENCIA DE INFRAESTRUCTURA
UNIDAD FUNCIONAL DE ESTUDIOS Y PROYECTOS



Año del Bicentenario, de la consolidación de nuestra Independencia, y de la conmemoración de las heroicas batallas de Junín y Ayacucho

- Identificación de probables dificultades, análisis, comentarios y observaciones respecto a aspectos técnicos (topografía del terreno, áreas disponibles, caudales de fuentes hídricas, ubicación, etc.).
- Identificación de probables dificultades, análisis, comentarios y observaciones respecto a aspectos de sostenibilidad de la ejecución del proyecto (actas de disponibilidad del terreno, acreditación de recursos hídricos, PMA, IGA, etc.).
- Panel fotográfico de la situación actual del canal.
- Relación de todo el personal profesional que conforma su propuesta técnica, indicando su profesión, especialidad, número de teléfono, correo electrónico, copia de DNI, certificado de habilidad del colegio correspondiente (de corresponder).
- Dirección de oficina central del CONSULTOR, indicando número de teléfono, así como horario de atención para recepción de documentos que enviara la Entidad.
- Diagrama Gantt de barras, referido a la fecha de inicio del servicio, mostrando las tareas y actividades a realizar, las metas a cumplir y las fechas de presentación de los informes por cada especialidad.
- La programación de elaboración del expediente técnico, estar referido al inicio del servicio, la cual se efectuará en base a días calendario e indicará claramente el tiempo de duración de cada tarea dentro del plazo establecido (utilizando MS-PROJECT), indicando la ruta crítica.
- Programa de asignación de recursos del personal para el desempeño del servicio.
- Programación a la fecha de inicio del servicio de los recursos materiales y equipos a ser utilizados en la prestación de los servicios que utilizara cada especialista.
- Conclusiones y recomendaciones.
- Anexar: acreditación de disponibilidad hídrica otorgada por la ANA.



El documento del plan de trabajo será presentado a la Entidad en dos (02) ejemplares en original, acompañado de la versión digital.

8. PLAZO DE EJECUCIÓN DEL SERVICIO DE CONSULTORIA DE OBRA:

El plazo de la Elaboración del Expediente Técnico tendrá una duración de **NOVENTA (90) DÍAS CALENDARIOS**, contados desde el día siguiente a la suscripción del acta de inicio de consultoría; quedando entendido que dentro del plazo establecido está comprendido el tiempo necesario para consultas, coordinaciones, así como el tiempo de evaluación por parte de LA ENTIDAD y el área usuaria; y los plazos concedidos a EL CONSULTOR para el levantamiento de observaciones.

De la misma manera se indica que este plazo no incluye el tiempo que demande el trámite de aprobaciones, licencias, etc. ante las entidades involucradas correspondientes, siempre y cuando se demuestre que cualquier demora no es imputable a EL CONSULTOR; ni el tiempo que demore la entidad en el registro y aprobación del Expediente Técnico Final mediante Resolución.

La vigencia del contrato será hasta la Aprobación del Expediente Técnico, por parte del Ministerio de Desarrollo Agrario y Riego, Dirección General de Infraestructura Agraria y Riego en el Marco del Programa Fondo Sierra Azul, según los lineamientos de los programas ante el cual se solicitará el financiamiento.

pág. 7



MUNICIPALIDAD PROVINCIAL MORROPON CHULUCANAS
SUB GERENCIA DE INFRAESTRUCTURA
UNIDAD FUNCIONAL DE ESTUDIOS Y PROYECTOS



Año del Bicentenario, de la consolidación de nuestra Independencia, y de la conmemoración de las heroicas batallas de Junín y Ayacucho

9. ENTREGABLES:

Los documentos a ser entregados por EL CONSULTOR, son los siguientes:

a) ENTREGABLE 01:

El primer entregable tendrá como plazo máximo de presentación por parte del consultor a los **25 días calendarios** posteriores de haberse aprobado el Plan de trabajo.

- Estudio de Topografía y Geodesia.
- Estudio de Hidrología.
- Estudio de Geología y Geotecnia.
- Estudio preliminar de Evaluación de Impacto Ambiental.
- Estudio de Gestión de Riesgos de Desastres.
- Estudio Agrológico
- Certificado de Inexistencia de Restos Arqueológicos y/o Plan de Monitoreo arqueológico.
- Estudio Social

Para la absolución de observaciones a los informes emitida por EL EVALUADOR, EL CONSULTOR siempre deberá presentar una nueva versión completa del mencionado informe o entregable con las observaciones subsanadas, siguiendo el procedimiento indicado para presentación de informes.

De existir observaciones, se dará un plazo máximo de cinco (05) días calendario al EL CONSULTOR para la subsanación de observaciones.



CONTENIDO DEL INFORME DE LOS ESTUDIOS BASICOS Y COMPLEMENTARIOS.

Las actividades requeridas estarán relacionadas con el desarrollo de los siguientes temas (sin limitarse a lo indicado):

A. ESTUDIO DE TOPOGRAFÍA Y GEODESIA

En este estudio se presenta:

- Memoria descriptiva contiene Antecedentes, alcances del trabajo, descripción del área del proyecto, metodología de trabajo (planeamiento, reconocimiento y monumentación, etc.), características de los equipos empleados, equipo de cómputo, software topográfico, brigadas de campo y gabinete, etc.). Trabajo de campo, Red de control vertical y horizontal, monumentación de puntos de apoyo y BMs, levantamiento topográfico, para presas (descripción del levantamiento batimétrico, etc.). Trabajo de Gabinete: procesamiento de la información recolectada, software empleado, etc.), según corresponda.
- Informe técnico de Geodesia, que contiene Georreferenciación, monumentación de hitos, red geodésica (mínimo 03 puntos, según magnitud de proyecto), parámetros de configuración, punto base de control y procesamiento). Adjunta Fichas de vértices, Fichas de Puntos geodésicos de orden C, con certificación de puntos geodésicos certificados por el IGN. (se recomienda se adjunte los certificados emitidos por el IGN, en donde se detalle el código del punto instalado y su correlativo).

pág. 8



MUNICIPALIDAD PROVINCIAL MORROPON CHULUCANAS
SUB GERENCIA DE INFRAESTRUCTURA
UNIDAD FUNCIONAL DE ESTUDIOS Y PROYECTOS



Año del Bicentenario, de la consolidación de nuestra Independencia, y de la conmemoración de las heroicas batallas de Junín y Ayacucho

- La georreferenciación del proyecto se presenta en coordenadas Universal Transversal Mercator (U.T.M.) en el Datum Horizontal Word Geodésica System (WGS-84). (se recomienda se enlace el levantamiento topográfico a la red de los puntos geodésicos de Orden C)
- Planos de ubicación, ubicación de puntos geodésicos, BMs, levantamiento planialtimétrico, planos de levantamientos especiales, entre otros. (A escala adecuada que sea manejable y legible)
- Libreta de campo refrendada por el topógrafo y consultor, inventario de obras de arte. El levantamiento topográfico debe estar a detalle.
Los estudios topográficos tendrán los siguientes objetivos:

- Elaborar los planos topográficos y batimétricos, según corresponda.
- Proporcionar información de base para el diseño hidráulico - estructural, de obras de captación, sistemas de conducción, distribución.
- Además, para el desarrollo de estudios de hidrología, agrología, medio ambiente, riesgos, geología y geotecnia.
- Posibilitar la definición precisa de la ubicación, las dimensiones de los elementos estructurales, posesión de terrenos y otros que el consultor o la supervisión consideren necesarios.
- Establecer puntos de referencia para el replanteo durante la elaboración de los estudios definitivos y a nivel constructivo.

Los trabajos topográficos serán ejecutados por personal calificado con amplia experiencia y dirigidos por un ingeniero quien será el responsable de cumplir con las obligaciones técnicas, económicas y legales que se deriven de su actuación.



• **Sistema de Unidades**

En todos los trabajos topográficos se aplicará el sistema métrico decimal.

Las unidades angulares se expresarán en grados, minutos y segundos sexagesimales.

Las medidas de longitud se expresarán en kilómetros (km), metros (m), según corresponda.

Las unidades de superficie se expresarán en hectárea (ha), metros cuadrados (m), según corresponda.

• **Referencia Topográfica**

El sistema de Referencia a utilizar será el Universal Transversal Mercator (U.T.M.), el elipsoide a utilizar será el Word Geodesic System (WGS-84).

El método utilizado para orientar el sistema de referencia y para ligarlo al sistema UTM del IGN, se describirá en la memoria descriptiva del Anexo Estudio Topográfico.

Las cotas de partida y cierre de la poligonal de apoyo y trazo deberá estar referidas a los Bench Mark (BM.), registrado por el Instituto Geográfico Nacional (IGN.), con una equidistancia aproximada de 5 Km, ubicados a lo largo de la zona de estudio. Los puntos seleccionados estarán en lugares cercanos y accesibles procurando que no sean afectados por las obras o por otros

pág. 9



MUNICIPALIDAD PROVINCIAL MORROPON CHULUCANAS
SUB GERENCIA DE INFRAESTRUCTURA
UNIDAD FUNCIONAL DE ESTUDIOS Y PROYECTOS



Año del Bicentenario, de la consolidación de nuestra Independencia, y de la conmemoración de las heroicas batallas de Junín y Ayacucho

elementos. Los puntos serán monumentados en concreto con una placa en el que se definirá el punto de intersección de dos líneas.

Estos puntos servirán de base para todo trabajo topográfico, a ellos estarán referidos los puntos de control y los de replanteo del eje de presa y canal.

• **Puntos de Control**

Los puntos de control horizontal y vertical, deberán ubicarse en áreas que no sean disturbadas por las operaciones constructivas. Se establecerán las coordenadas y elevaciones para los puntos.

El ajuste de los trabajos topográficos se efectuará con relación a dos puntos de control geográfico contiguos, ubicados a no más de 5 km.

• **Levantamientos Topográficos Específicos:**

Obras de Captación y/o derivación:

Los estudios topográficos deberán comprender como mínimo lo siguiente:

- Levantamiento topográfico general de la zona de captación y/o derivación, documentados en planos a escala 1:500 y 1:2000 con curvas a nivel a intervalos de 1 m y comprendido por lo menos 100 m del perímetro del área de captación.
- Definición de la topografía de la zona de ubicación del eje de la captación y/o derivación, obras conexas y accesos, con planos elaborados a escalas entre 1/100 y 1/500 considerando curvas a nivel no mayores a 0.5 m y con secciones transversales perfil longitudinal al eje de la captación y/o derivación seleccionada.
- El levantamiento y secciones transversales de cauces y/o ríos donde se ubiquen las obras de captación y/o derivación, se presentará a escalas entre 1/500 y 1/1000 o escala adecuada. Será necesario indicar en los planos la dirección del curso de agua y los límites aproximados de la zona inundable en las condiciones de avenidas máximas y mínimas, así como los observados en eventos de carácter excepcional.
- Ubicación e indicación de cotas de puntos referenciales, puntos de inflexión y puntos de inicio y término de tramos curvos, ubicación y colocación de Bench Mark.
- Asimismo, se deberá establecer la viabilidad topográfica de las obras de captación y/o derivación. Se deberá indicar, para las diferentes posibilidades de tamaño de las obras de captación y/o derivación, con el propósito de evaluar su conveniencia técnica, económica, social y ambiental.

Obras de Conducción y distribución:

Los estudios topográficos deberán comprender como mínimo lo siguiente:

- Trazo de la línea de gradiente que establezca la ruta de conducción y distribución más óptima, para los tramos de la conducción y distribución comprendidos en el proyecto, será estacada a cada 20 m, en tramos rectos y cada 10m en tramos en curva, controlada con una red de Bench Mark distanciados a cada 500 m.
- El levantamiento topográfico de la franja del eje del trazo proyectado como mínimo 15 m a cada lado del eje. Los Pls (puntos de inflexión) serán

pág. 10





MUNICIPALIDAD PROVINCIAL MORROPON CHULUCANAS
SUB GERENCIA DE INFRAESTRUCTURA
UNIDAD FUNCIONAL DE ESTUDIOS Y PROYECTOS



Año del Bicentenario, de la consolidación de nuestra Independencia, y de la conmemoración de las heroicas batallas de Junín y Ayacucho

materializados con estacas especiales empotradas en concreto. Las secciones transversales serán levantadas en cada estaca, abarcando una longitud de 5 m a cada lado del eje. Las estacas serán niveladas convenientemente y se verificarán con una nivelación cerrada para una precisión máxima de 0.025m por Kilómetro. En base a esta información se prepararán planos de planta y perfil a escala 1/1000 y secciones transversales a escala 1:200.

- Levantamiento de planos de obras de arte a escala 1:100, 1:200 o 1:500, según sea el caso. Con curvas de nivel a intervalos de 0.50 m.
- Los trabajos topográficos incluirán, además, el levantamiento de los perfiles geológico - geotécnicos, así como poligonales para la localización de todas las investigaciones geológicas o estudios de suelos; los cuales estarán enlazados a la red nacional. Se incluirán levantamientos de planos de canteras, préstamos y depósito de materiales excedentes, a escala 1:2000 o la adecuada.
- Ubicación e indicación de cotas de puntos referenciales, puntos de inflexión y puntos de inicio y término de tramos curvos, ubicación y colocación de Bench Mark.

Áreas de riego:

Los estudios topográficos deberán comprender como mínimo lo siguiente:

- Delimitación de las áreas de riego, se procederá al levantamiento perimétrico de las áreas de riego. La delimitación parcelaria se efectuará con GPS navegador debidamente de geo referenciado u otros equipos.

Consideraciones generales:



Es recomendable utilizar sistema de coordenadas UTM Datum WGS84.

Las áreas y volúmenes de explotación de canteras, áreas de botaderos y otros, serán determinados mediante levantamientos topográficos.

Todos los BM's se colocarán a cada 1000 m a la poligonal levantada y serán debidamente monumentados.

- d) Para los inventarios de obras de arte, elementos de drenaje, referenciación y demás parámetros complementarios, se utilizará estaciones totales digitales de última generación con precisiones no mayores de 01 segundo. No se aceptarán instrumentos topográficos convencionales.
- e) Los planos serán elaborados a una escala conveniente y con el nivel de detalle que exija la importancia y el nivel de información que requiera presentarse.
- f) Se deberán presentar todas las libretas de campo refrendadas por el topógrafo y consultor, así como el inventario de obras de arte, y archivos digitales en anexo correspondiente. El levantamiento topográfico debe estar a detalle.
- g) Para el control topográfico, es necesario determinar poligonales de control de nivelación, que el especialista lo determinara cuando efectúe el reconocimiento de la ruta.
- h) Se efectuarán levantamientos topográficos complementarios en sectores o zonas que requieran mayor detalle como: sectores críticos, ubicación de obras de arte, estructuras de entrega de aguas pluviales y otros.
- i) Los planos deberán indicar los accesos al proyecto, así como caminos, y otras posibles referencias. Deberán igualmente indicarse con claridad la vegetación existente.

pág. 11



MUNICIPALIDAD PROVINCIAL MORROPON CHULUCANAS
SUB GERENCIA DE INFRAESTRUCTURA
UNIDAD FUNCIONAL DE ESTUDIOS Y PROYECTOS



Año del Bicentenario, de la consolidación de nuestra Independencia, y de la conmemoración de las heroicas batallas de Junín y Ayacucho

- j) Los planos de las obras de arte y drenaje deberán presentarse por cada obra de arte o drenaje y a escala 1:20 u otra adecuada, en planta y con los cortes definitivos.
- k) El plano de ubicación (plano clave), deberá ser dibujado en escala 1:5000 u otra escala adecuada, con progresivas y ubicación de obras de arte (existentes y proyectadas), centros poblados que atraviesa, zonas críticas, canteras de materiales y fuentes de agua u otra información que se estime necesario.
- l) Se presentarán los planos de planta y perfil longitudinal, donde se observará el kilometraje, tipo de sección, clasificación del material, pendiente, cota terrena, cota rasante, altura de corte, altura de relleno y alineamiento, a su vez deberá incluir las características hidráulicas y geométricas del canal.
- m) Se deberá hacer un levantamiento detallado del fondo del curso del agua. Será necesario indicar en planos la dirección del curso de agua, el eje del cauce, la línea de encauzamiento, secciones transversales del río tomando como extremos ambas orillas y los límites de la zona inundable en las condiciones de avenidas máximas y mínimas, así como los observados en eventos de carácter excepcional.
- n) Levantamiento perimétrico de las Áreas de Riego con GPS, sistema de coordenadas UTM Datum WGS84

Productos esperados

Sin ser limitativo, el informe de topografía, detallado con el panel fotográfico y planos, base de datos de los puntos, archivos en CD.

Todos los detalles se presentarán en Volumen Específico ANEXO: ESTUDIO TOPOGRÁFICO.



B. ESTUDIO DE HIDROLOGÍA

En este estudio se presentan:

- La descripción general de la fuente de agua, que incluya toda fuente hídrica de aporte. Se recomienda detallar los parámetros geomorfológicos de la Cuenca, Subcuenca o microcuenca.
- Presentar la oferta hídrica disponible (Registro de aforos, generación de caudales, estimación de la oferta, oferta hídrica al 75% de persistencia); en caso de presas o similares, determina la capacidad del vaso de embalse, la producción hídrica de la cuenca respecto al eje de presa.
- Se recomienda apoyarse de un Modelo hidrológico para la estimación y generación de caudales medios, además de calibrarlo con aforos en campo. Esto dependiendo de la información con la que se disponga, tanto para la información meteorológica como en la hidrométrica.
- Comparar y analizar, con la libre disponibilidad o Licencia de uso de agua otorgada por la ANA, según sea el caso.
- Presentar la demanda hídrica de acuerdo a la cédula de cultivos, indicando Kc de cultivo, Eto y ETR, eficiencia de riego, etc. (Todo dato consignado en el cálculo debe estar referenciado y sustentado). Especificar la demanda en escenarios de "SIN" y "CON" proyecto, además de apoyar la estimación de las eficiencias de captación,

pág. 12



MUNICIPALIDAD PROVINCIAL MORROPON CHULUCANAS
SUB GERENCIA DE INFRAESTRUCTURA
UNIDAD FUNCIONAL DE ESTUDIOS Y PROYECTOS



Año del Bicentenario, de la consolidación de nuestra Independencia, y de la conmemoración de las heroicas batallas de Junín y Ayacucho

conducción y aplicación en base a pruebas de campo o bibliografía existente en la zona.

- Presentar el balance Hídrico (Oferta -Demanda), en caso de presa se deberá desarrollar la simulación extendida y operación de embalse o presas. El balance hídrico deberá considerar la disponibilidad acreditada por la autoridad de aguas. Se debe justificar el planteamiento de embalse en el escenario en que exista déficit hídrico, específicamente en los meses críticos.
- El caudal máximo de avenidas con metodología adecuada. (en caso de presas, embalses o similares realiza el tránsito de avenidas.

El análisis debe escoger la metodología de análisis (estadística o hidrométrica) de acuerdo al dimensionamiento de la Unidad Hidrográfica a evaluar, y características detalladas en los parámetros geomorfológicos de la misma. Aquí también se aplica el criterio de disponibilidad de información meteorológica y/o hidrométrica.

Se deberá adjuntar la Resolución de Acreditación de Disponibilidad Hídrica emitido por la Autoridad de Aguas competente; en cumplimiento al Reglamento de Procedimientos Administrativos para el Otorgamiento de Derechos de Uso de Agua, aprobados con Resolución Jefatural N° 0072015-ANA.

Finalidad

La finalidad del estudio hidrológico es obtener la acreditación de disponibilidad hídrica.



C. ESTUDIO DE GEOLOGÍA Y GEOTECNIA

En este estudio se presentan:

- Estudio geológico, que contiene geomorfología, geología local, condiciones geológicas del sistema de conducción, captación y obras de arte. En caso de presas o similares (Geología local de la presa, estratigrafía, estructuras geológicas, hidrogeología, característica y condiciones geológicas del eje de presa y obras conexas. Características geológicas del vaso o zona de embalse, condiciones morfológicas y estanqueidad).
- Presentar estudio geotécnico, describe las características geotécnicas del sistema de conducción y distribución principal, obras de arte especiales (bocatoma, reservorios, alcantarillas, etc.).
- Presentar el estudio de canteras de los materiales de construcción, según corresponda presentar el resultado de campo y laboratorio de los ensayos geotécnicos (mecánica de suelos), en caso de sistema de conducción y distribución principal cada 500 metros. En caso de presas o similares: Perforaciones diamantinas a 1.5 metros de la altura de la presa, mínimo 03 en eje de presa y 02 en estribos. Ensayo Geo eléctrico una malla mínima de 10 puntos y ensayos MAW un mínimo de 04 líneas

pág. 13



MUNICIPALIDAD PROVINCIAL MORROPON CHULUCANAS
SUB GERENCIA DE INFRAESTRUCTURA
UNIDAD FUNCIONAL DE ESTUDIOS Y PROYECTOS



Año del Bicentenario, de la consolidación de nuestra Independencia, y de la conmemoración de las heroicas batallas de Junín y Ayacucho

sísmicas. Los resultados son emitidos por laboratorios certificados por INACAL, según corresponda.

- Se recomienda que el laboratorio detalle las recomendaciones de cimentación de las estructuras, ángulo de taludes, tratamiento contra suelos salitrosos recomendando el tipo de Cemento, espesor de capa de rasante y presencia de over, etc; en base a los ensayos realizadas en las calicatas.
- Presentar Planos de ubicación de calicatas, perforaciones diamantinas, ensayos MASW, SEV, según corresponda.
- Presentar Planos de ubicación de canteras de materiales de construcción según corresponda, indicando acceso (estado y distancia), influencia de la cantera, área, espesor, volumen (m3), rendimiento, utilidad, tratamiento.

Objetivo:

Determinar las condiciones geológicas y geotécnicas del área de emplazamiento de la presa, obras de captación y/o derivación, obras de conducción, referentes básicamente al tipo de cobertura geológica y suelos, clasificación de los materiales de excavación, estabilidad de taludes, capacidad de carga admisible para carga vertical, asentamiento, capacidad portante, parámetros de diseño sismo resistente, permeabilidad de la cimentación, pérdida de agua a través de la

cimentación, de manera que permitan recomendar las condiciones de cimentación y las características técnicas mínimas de las estructuras de cimentación, impermeabilización y otras necesarias.



1. Geología

El Estudio de Geología tiene por objetivo determinar las características geológicas de los horizontes que presenta el terreno en el área donde las obras de captación y/o derivación, conducción y distribución, teniendo las características de los suelos y la geografía de la zona. Por tal motivo, se deberá tener en cuenta y ejecutar las siguientes actividades:

- ✓ Conocer el contexto geológico regional de toda el área del proyecto, en donde se efectuarán los estudios geológicos tomando como base la información geológica del INGEMMET, apoyados con los reconocimientos de campo, identificar las formaciones geológicas aflorantes y determinar su tipo, con fines de orientar los trabajos específicos de geología local y geotecnia;
- ✓ Efectuar la evaluación Geológica - Geomorfológica local del Proyecto, basándose en la secuencia estratigráfica, contactos geológicos, potencia, orientación y buzamiento de las capas sedimentarias; determinación e identificación de los tipos de suelos, grado de meteorización y alteración de rocas, determinación de la cobertura de suelos en cuanto a tipo y potencia y de geología estructural. En la zona de la presa, obras de captación y/o derivación y a lo largo de las obras de conducción.
- ✓ Efectuar mapeos de geología local, específicamente en la zona del emplazamiento de las diferentes obras del proyecto, con la finalidad de conocer los riesgos geológicos y geotécnicos; con la información

pág. 14



MUNICIPALIDAD PROVINCIAL MORROPON CHULUCANAS
SUB GERENCIA DE INFRAESTRUCTURA
UNIDAD FUNCIONAL DE ESTUDIOS Y PROYECTOS



Año del Bicentenario, de la consolidación de nuestra Independencia, y de la conmemoración de las heroicas batallas de Junín y Ayacucho

- obtenida se elaborará el Plano Geológico a escala 1/500. En la zona de obras de captación y/o derivación y a lo largo de las obras de conducción.
- ✓ Ejecución de calicatas para determinar la consistencia del terreno, en base a los resultados obtenidos se determinarán los taludes estables, deben estar sustentadas con pruebas de laboratorio.

Efectuar la actualización mediante exploración y ubicación de áreas de préstamos como agregados para concreto, rellenos y zonas de canteras de rocas, suelos, entre otros; en función a las necesidades de las obras del proyecto, condiciones de accesibilidad y facilidades de explotación.

2. Geotecnia

El Estudio Geotécnico, tiene como finalidad determinar las características del suelo de cimentación con el propósito de analizar su comportamiento, estas labores tendrán como base los resultados de laboratorio, registros geológicos – geotécnicos, ensayos de mecánica de suelos, rocas y agregados, etc., considerando los requisitos establecidos en el Reglamento Nacional de Edificaciones.

Los ensayos de materiales se realizarán en laboratorios reconocidos y autorizados en el país con certificado de registro de INACAL, recomendando laboratorios del sector público como Universidades y/o Institutos, siendo responsable de la exactitud y confiabilidad de los resultados.

Se realizarán prospecciones de campo mediante calicatas de 2.50 m. de profundidad mínima, hasta 0.50 m. por debajo del nivel freático, estas calicatas se excavarán cada 500 m. en el caso de canales de riego, para la Presa se harán el eje de presa y estribos, dos en eje de presa y dos en los estribos, haciendo un total de cuatro calicatas; así mismo en las posibles canteras un mínimo de diez calicatas.

La excavación de calicatas se efectuará previa aprobación y verificación de la Supervisión; donde se registrarán los niveles freáticos correspondientes, así como se determinarán las características del suelo para la elaboración de los perfiles estratigráficos. A partir de los ensayos de laboratorio, se determinará la granulometría del suelo, clasificación del suelo, índices de plasticidad, etc.

Las calicatas deberán estar debidamente referidas al sistema de poligonal para su correcta ubicación. Por seguridad de los pobladores lugareños y transeúntes, las calicatas serán rellenadas después de la extracción de las muestras verificadas por la supervisión.

Los ensayos estándar de suelos que se han de realizar para las muestras alteradas serán:

ENSAYO ESTANDAR

Descripción visual – manual
Análisis granulométrico por tamizado
Clasificación unificada de Suelos
Límite líquido y límite plástico
Contenido de humedad
Peso volumétrico

NORMA USADA

ASTM D 2488
ASTM D 422
ASTM D 2487
ASTM D 4318
ASTM D 2216
ASTM D 2937





MUNICIPALIDAD PROVINCIAL MORROPON CHULUCANAS
SUB GERENCIA DE INFRAESTRUCTURA
UNIDAD FUNCIONAL DE ESTUDIOS Y PROYECTOS



Año del Bicentenario, de la consolidación de nuestra Independencia, y de la conmemoración de las heroicas batallas de Junín y Ayacucho

ENSAYOS ESPECIALES FISICOS

NORMA USADA

Corte Directo en suelo saturado (03 ensayos como mínimo) ASTM D 3080

Los objetivos principales del estudio, son:

- Obtener los criterios geotécnicos que permitan realizar los ajustes que sean necesarios al diseño definitivo del sistema de riego y en la presa.
- Determinar los parámetros geotécnicos, necesarios para reajustes y diseños definitivos;
- Ubicar y calificar materiales de construcción y recomendar su uso;
- Definir las condiciones de seguridad de las obras desde el punto de vista geotécnico;
- Definir las características y calidad de los macizos rocosos;
- Exploración geotécnica de los materiales necesarios para la construcción de las obras;
- Refrendar los resultados de los ensayos de laboratorio de mecánica de suelos, determinando sus características físicas y mecánicas de los materiales del subsuelo de cimentación y de los préstamos;
- Tener en consideración que los tratamientos geotécnicos, deberán preservar el medio ambiente, cuidando de no dañar los bofedales, lagunas y especialmente no degradar el paisaje.

Se deberán identificar las canteras más cercanas al Área del Proyecto, delimitando su área de explotación mediante prospecciones, de las cuales se tomarán muestras representativas. Se analizará la calidad de los materiales mediante ensayos de laboratorio (clasificación de suelos, tamaño partícula máxima de los agregados, índices de plasticidad y durabilidad de acuerdo al uso), a partir de los cuales se clasificarán las canteras y su capacidad (potencia), esta última deberá garantizar de forma económica los volúmenes totales a ser usados en la ejecución de obra; así como indicar además las condiciones y posibles derechos de explotación.

Las canteras seleccionadas serán para la conformación de los cuerpos de presa. Se seleccionarán únicamente aquellas que demuestren que la calidad y cantidad de material existente son adecuadas y suficientes para la construcción de la obra.

Se analizará y clasificará las canteras evaluando su calidad, volumen de material utilizable y desechable, recomendará el periodo y oportunidad de utilización, calculará el rendimiento, señalará el procedimiento de explotación y su disponibilidad para proporcionar los materiales a ser empleados en obra (rellenos, afirmado, etc.), accesibilidad y estado de las vías de acceso y su situación legal.

Se elaborará en base a la información tomada en campo y a los resultados de los ensayos de laboratorio las características físico mecánicas de los suelos, determinará sectores críticos, indicando las recomendaciones sobre el tratamiento que deben recibir durante la construcción de la obra.

pág. 16





MUNICIPALIDAD PROVINCIAL MORROPON CHULUCANAS
SUB GERENCIA DE INFRAESTRUCTURA
UNIDAD FUNCIONAL DE ESTUDIOS Y PROYECTOS



Año del Bicentenario, de la consolidación de nuestra Independencia, y de la conmemoración de las heroicas batallas de Junín y Ayacucho

La memoria descriptiva del estudio de suelos y canteras, deberá considerar la descripción de los suelos encontrados, ubicación de materiales inadecuados, presencia del nivel freático en los ejes, análisis de la totalidad de los resultados de los ensayos de laboratorio, con sus recomendaciones, tratamiento, soluciones y demás observaciones al respecto que se consideren

Productos esperados

Sin ser limitativo, el informe geológico y geotécnico se presentará por separado, los resultados del estudio, conclusiones y recomendaciones, y deberá presentarse en Word, considerando una memoria descriptiva detallada de los trabajos realizados y la información técnica correspondiente (objetivos, información utilizada, método aplicado, resultados, conclusiones y recomendaciones). Los cálculos desarrollados se presentarán en formato Excel y los planos se presentarán en formato A-1 y en software AUTOCAD.

Asimismo, no siendo limitativo, todos los detalles del estudio se presentarán en un Volumen Específico ANEXO: ESTUDIO GEOLOGICO Y GEOTÉCNICO, incluyendo antecedentes, estudio de canteras, estudios de mecánica de suelos, estudio geológico: descripción geológica y geomorfológica general del área del proyecto en relación con el recurso suelo, información utilizada, metodología empleada, caracterización de los suelos existentes desde el punto de vista geológico, geomorfológico y geotécnico, las conclusiones y recomendaciones; asimismo debe incluir la caracterización de las calicatas y exploraciones efectuadas y los resultados de los análisis de laboratorio de mecánica de suelos de todas las pruebas realizadas para esta etapa, planos que permitan visualizar la caracterización de los aspectos geológicos, geomorfológicos y geotécnicos de los suelos y archivos en CD.



D. ESTUDIO DE EVALUACIÓN DE IMPACTO AMBIENTAL -FICHA TECNICA AMBIENTAL

Objetivo:

Identificar los impactos originados por la ejecución del proyecto, con la elaboración de planes, definición de medidas para la eliminación, mitigación o compensación de dichos impactos, así como el programa de seguimiento y control al comportamiento ambiental.

Debe Describir los Impactos ambientales que ocasionaría el desarrollo del proyecto en sus diferentes etapas. Se sugiere que se incluya una Matriz de ponderación de Impactos en las diferentes etapas del proyecto – Matriz de Leopold.

Presentar el Plan de Manejo Ambiental, incluye presupuesto del plan.

Contenido:

1. Resumen Ambiental Ejecutivo.
2. Descripción Técnica del proyecto.
3. Descripción de la Línea base.
4. Definición de las Áreas de Influencia: Directa e Indirecta.

pág. 17



MUNICIPALIDAD PROVINCIAL MORROPON CHULUCANAS
SUB GERENCIA DE INFRAESTRUCTURA
UNIDAD FUNCIONAL DE ESTUDIOS Y PROYECTOS



Año del Bicentenario, de la consolidación de nuestra Independencia, y de la conmemoración de las heroicas batallas de Junín y Ayacucho

5. Caracterización de Impactos.
6. Plan de Manejo Ambiental.
7. Plan de Contingencias

En este estudio se:

- Identifican y se describen los impactos ambientales que ocasionaría el desarrollo del proyecto en sus diferentes etapas.
- Presenta el plan de manejo ambiental, incluyendo el respectivo presupuesto del plan.

Se debe considerar lo dispuesto en la Directiva para la Concordancia entre el SEIA y el SNIP aprobada con Resolución Ministerial 052-2012-MINAM y el Reglamento de Gestión Ambiental del Sector Agrario Decreto supremo N°019-2012-AG y sus modificaciones.

Elaborar según los Contenidos Evaluación Preliminar EVAP- Anexo III Reglamento Ley SEIA.

La Evaluación de Impacto Ambiental, implica la compilación, recolección, selección y análisis de una serie de datos y bases de información generada en el estudio de Perfil que debe ser complementada por datos obtenidos de las labores de campo y laboratorio, realizadas en el desarrollo del Estudio de perfil. En todos los casos la recopilación de información tomará en cuenta las siguientes fuentes:

La Evaluación de Impacto Ambiental, a nivel de Expediente técnico se desarrollará sobre la base de la normatividad emitida por el Ministerio del Ambiente, y deberá considerar dos grandes componentes para la selección de la alternativa viable desde el punto de vista ambiental, considerando las situaciones "sin proyecto" y "con proyecto".

Precisar los principales impactos negativos, medidas de mitigación y control a implementar. Asimismo, indicar los resultados de la clasificación que ha realizado la Autoridad Ambiental Competente.

Dicha EVAP debe ser elaborada por una consultora ambiental autorizada para elaborar instrumentos de gestión ambiental del Sector Agrario en el marco del Sistema Nacional de Evaluación de Impacto Ambiental, según lo dispuesto en la Resolución Ministerial N° 0322-2011-AG.

E. ESTUDIO DE GESTIÓN DE RIESGOS DE DESASTRES

El Análisis de Riesgos y Vulnerabilidad del Proyecto, se desarrolla con la metodología de la gestión de riesgos en el contexto del cambio climático. (Emplea los lineamientos aprobados con Resolución Ministerial N° 04842019-MINAGRI, de fecha 31/12/2019). Se sugiere incluir el link de los lineamientos.

Identificar los riesgos previsibles que puedan ocurrir durante la ejecución de la obra, teniendo en cuenta las características particulares de la obra y las condiciones del lugar de su ejecución (Directiva N° 12-2017-OSCE/CD). Se sugiere incluir el link de los anexos.





MUNICIPALIDAD PROVINCIAL MORROPON CHULUCANAS
SUB GERENCIA DE INFRAESTRUCTURA
UNIDAD FUNCIONAL DE ESTUDIOS Y PROYECTOS



Año del Bicentenario, de la consolidación de nuestra Independencia, y de la conmemoración de las heroicas batallas de Junín y Ayacucho

F. ESTUDIO AGROLÓGICO

Presentar Estudio a nivel semidetallado o de tercer orden (Decreto Supremo N° 132010-AG) o según corresponda. Se sugiere incluir el link de los requisitos para cumplir con un estudio agrologico a nivel semidetallado.

Determina las constantes de humedad y cálculos de láminas de riego y Aspectos agronómicos (plan de desarrollo agrícola y cédula de cultivo, calendario de siembra y cosecha de la cédula de cultivo).

G. CERTIFICADO DE INEXISTENCIA DE RESTOS ARQUEOLÓGICOS

Todos los proyectos de inversión sean públicos o privados están obligados a contar con el CIRA antes de dar inicio a sus obras. Este certificado es uno de los requisitos para actividades mineras, de explotación energética, vías de comunicación, obras hidráulicas, instalación o plantas de producción, desarrollo agrícola, etc.

El CIRA es el documento mediante el cual el Estado certifica que, en un área determinada, no existen vestigios arqueológicos en superficie. Este documento no tiene plazo de caducidad y se evalúa en un plazo máximo de 20 días hábiles.

A continuación, se detalla el contenido mínimo del expediente sin ser limitativo:

- a) RESUMEN EJECUTIVO
- b) DATOS GENERALES
- c) MARCO LEGAL
- d) DESCRIPCIÓN DEL PROYECTO
- e) UBICACIÓN DE LÍNEAS, PUNTOS Y POLÍGONOS DEL PROYECTO
- f) SUPERPOSICIÓN A ÁREAS RESTRINGIDAS
- g) CONCLUSIONES
- h) RECOMENDACIONES
- i) ANEXOS



Señalar que el Certificado de Inexistencia de Restos Arqueológicos del Proyecto de inversión: **"MEJORAMIENTO DEL SERVICIO DE AGUA DEL SISTEMA DE RIEGO DEL CANAL CELESTINO (SECTOR CANAL ADUCTOR, SECTOR EL MANGO Y SECTOR LA SESENTA), EN EL CENTRO POBLADO DE PACCHA DEL DISTRITO DE CHULUCANAS DE LA PROVINCIA DE MORROPON DEL DEPARTAMENTO DE PIURA". CON CÓDIGO DE INVERSIÓN N° 2666081.**

H. ESTUDIO SOCIAL

Presentar estudio social de acuerdo al Formato 3-A de la "Guía del Componente Social". Se sugiere detallar bien la línea base y línea de comparación y respetar los contenidos mínimos de la guía.

Documentos de sostenibilidad de acuerdo al Formato 3-A de la "Guía del Componente Social". Se recomienda incluir el Acta de autorización de Corte de Agua.



MUNICIPALIDAD PROVINCIAL MORROPON CHULUCANAS
SUB GERENCIA DE INFRAESTRUCTURA
UNIDAD FUNCIONAL DE ESTUDIOS Y PROYECTOS



Año del Bicentenario, de la consolidación de nuestra Independencia, y de la conmemoración de las heroicas batallas de Junín y Ayacucho

b) ENTREGABLE 02:

El segundo entregable (entrega final), tendrá como plazo máximo de presentación por parte del consultor a los **60 días calendarios**, contados a partir del día siguiente de la notificación de aprobación del entregable N° 01. el cual corresponde a la presentación del Expediente Técnico completo con opinión favorable de la Dirección General de Infraestructura Hidráulica (DGIHR) del Ministerio de Desarrollo Agrario y Riego (MIDAGRI), cuyo contenido general es el siguiente:

- Resumen Ejecutivo
- Memoria Descriptiva Y Situación Actual
- Ingeniería Del Proyecto
- Criterios Y Consideraciones De Diseño Hidráulico – Estructural
- Diseño De Ingeniería
- Descripción Técnica De Las Obras Hidráulicas Proyectadas
- Presupuesto De Obra, Análisis De Costos Unitarios, Metrados, Relación De Insumos
- Especificaciones Técnicas
- Programación Y Cronograma De Ejecución De Obra
- Seguridad Y Salud En Obra
- Planos A Nivel Constructivo
- Documentos De Gestión



Para la absolución de observaciones a los informes emitida por EL EVALUADOR, EL CONSULTOR siempre deberá presentar una nueva versión completa del mencionado informe o entregable con las observaciones subsanadas, siguiendo el procedimiento indicado para presentación de informes.

De existir observaciones se dará un plazo máximo de quince (15) días calendario a EL CONSULTOR para la subsanación de observaciones.

Presentación de Expediente Técnico completo

LA ENTIDAD otorga siete (07) días calendarios a EL CONSULTOR para la presentación final del Expediente Técnico completo, contados desde la comunicación de la CONFORMIDAD del Entregable 02 por parte de Dirección General de Infraestructura Hidráulica (DGIHR) del Ministerio de Desarrollo Agrario y Riego (MIDAGRI) a EL CONSULTOR. Dicha presentación será de la siguiente manera:

En este producto comprende el compendio de todo el Expediente Técnico definitivo incluyendo los estudios básicos y/o complementarios, deberá tener un índice y numeración de páginas que incluye los planos; todas las páginas estarán selladas y firmadas por EL CONSULTOR y LA ENTIDAD, asimismo, cada especialista firmará en señal de conformidad los estudios y documentos de su especialidad, no pudiendo reemplazarse, en ningún caso, sus firmas y sellos por las firmas y sellos del representante legal de EL CONSULTOR. El incumplimiento dará lugar al retraso del trámite del pago correspondiente bajo responsabilidad de EL CONSULTOR. Para tal fin, EL CONSULTOR deberá confeccionar sellos donde se consigne la profesión y su N.º de registro en el colegio profesional respectivo.

pág. 20



MUNICIPALIDAD PROVINCIAL MORROPON CHULUCANAS
SUB GERENCIA DE INFRAESTRUCTURA
UNIDAD FUNCIONAL DE ESTUDIOS Y PROYECTOS



Año del Bicentenario, de la consolidación de nuestra Independencia, y de la conmemoración de las heroicas batallas de Junín y Ayacucho

El contenido del ENTREGABLE N° 02 es el siguiente:

RESUMEN EJECUTIVO

Considerar información relevante y concisa del estudio definitivo a nivel de expediente técnico, como información mínima deberá contener:

- Datos Generales
 - Nombre de la Inversión
 - Código Único de Inversión
 - Ubicación (Política, Geográfica e hidrográfica)
- Objetivos de la Inversión (compatibilizar con el objetivo del estudio de preinversión viabilizado)
- Beneficiarios (en número de familias)
- Área de riego de la Inversión (área mejorada y/o ampliación)
- Cultivos
- Balance hídrico (Oferta hídrica autorizada por la ANA, demanda hídrica)
- Metas de la Inversión (describir las metas por componentes)
- Esquema Hidráulico de la Inversión
- Resumen de Costos de la Inversión
- Plazo de Ejecución
- Modalidad de Ejecución

MEMORIA DESCRIPTIVA Y SITUACIÓN ACTUAL

Se considerará dos aspectos importantes: a) La memoria Descriptiva y b) La situación actual

a) La memoria Descriptiva

- Introducción
- Datos Generales
 - Sector
 - Pliego
 - Unidad ejecutora
 - Función
 - División Funcional
 - Grupo Funcional
 - Indicador de Brecha



- Antecedentes
- Objetivos de la Inversión (compatibilizar con el objetivo del estudio de preinversión viabilizado)
- Ubicación (Política, Geográfica e Hidrográfica)
- Beneficiarios (en número de familias)
- Área de riego de la Inversión (área mejorada y/o ampliación)
- Metas de la Inversión (describir las metas por componentes)
- Esquema Hidráulico de la inversión
- Beneficiarios
- Área de riego
- Cédula de Cultivos
- Eficiencia de riego
- Balance hídrico (oferta hídrica autorizada por la ANA, demanda hídrica)

pág. 21



MUNICIPALIDAD PROVINCIAL MORROPON CHULUCANAS
SUB GERENCIA DE INFRAESTRUCTURA
UNIDAD FUNCIONAL DE ESTUDIOS Y PROYECTOS



Año del Bicentenario, de la consolidación de nuestra Independencia, y de la conmemoración de las heroicas batallas de Junín y Ayacucho

- Resumen de costos de la inversión
- Plazo de ejecución
- Modalidad de ejecución
- b) La situación actual
 - Características físicas: Climatología, topografía, geología y geotecnia, hidrología, vías de acceso, canteras, etc.
 - Características socio económicas: Población beneficiada, actividad económica, niveles de vida, servicios básicos de la población, tipo de organización, etc.
 - Características agronómicas: Área bajo riego total y potencial, cultivos, tipo de siembra, programación de riego, contenido de humedad, etc.
 - Situación actual existente: Inventario de la infraestructura existente, sistema de riego existente, frecuencias de riego, organización de riego, etc.

Nota: Para el caso de inversiones de la tipología de Riego Tecnificado, se deberá adaptarse a la ley 28585 "Ley que promueve el riego tecnificado", respecto a la identificación del área a ser beneficiada con el incentivo (hasta 2 ha) se documentará cada parcela a ser beneficiada

INGENIERÍA DEL PROYECTO

PLANTEAMIENTO O PLANEAMIENTO HIDRÁULICO

El Planteamiento hidráulico se basa en principios: Funcionalidad hidráulica, economía en los recursos empleados (técnicos, materiales y humanos), sencillez constructiva (la construcción y operación del sistema de riego esté al alcance del personal local) y adecuación al medio (tecnológico, social, cultural).

FACTORES A CONSIDERAR

- Los suelos que delimitan el área de riego
- La topografía por ser la que define el trazo
- La presencia de ríos, riachuelos o drenes existentes
- El abastecimiento de agua
- Tenencia de la tierra
- Otros



PRINCIPALES CRITERIOS

- Fuente de abastecimiento hídrico
- Caudales asignados
- Topografía
- Límites de áreas agrícolas
- Red vial
- Centros poblados
- Otros

PLANEAMIENTO FÍSICO

- Abastecer agua a todo el proyecto
- Capacidad de diseño
- Evitar pérdidas de agua
- Distribuir agua
- Entrega oportuna



MUNICIPALIDAD PROVINCIAL MORROPON CHULUCANAS
SUB GERENCIA DE INFRAESTRUCTURA
UNIDAD FUNCIONAL DE ESTUDIOS Y PROYECTOS



Año del Bicentenario, de la consolidación de nuestra Independencia, y de la conmemoración de las heroicas batallas de Junín y Ayacucho

MÉTODO DE RIEGO

- Riego superficial o gravitacional
- Riego subsuperficial
- Riego presurizado

CRITERIOS Y CONSIDERACIONES DE DISEÑO HIDRÁULICO – ESTRUCTURAL

CRITERIOS Y CONSIDERACIONES

Son los criterios técnicos que se consideran previo al pre dimensionamiento y diseño de las diferentes estructuras, considera la funcionalidad hidráulica, la optimización de los recursos, así como la facilidad para las labores de construcción, operación y mantenimiento del proyecto.

➤ **CRITERIOS HIDRÁULICOS**

- Viene a ser la aplicación de los principios, la mecánica de fluidos (agua) en estructuras hidráulicas (por ejemplo, presas, embalses, canales, captaciones, líneas de conducción, distribución, obras especiales, obras de artes, entre otras).

➤ **CRITERIOS ESTRUCTURALES**

- Emplear requerimientos de la norma peruana e internacional para garantizar la resistencia y estabilidad de las estructuras.
- Emplear materiales de calidad que garantice la resistencia y durabilidad
- Considerar las cargas y solicitaciones, que actuarán sobre las estructuras durante su vida útil para dimensionar adecuadamente los elementos estructurales.
- Diseño antisísmico, que asegure las estructuras en caso de movimientos sísmicos.



DISEÑO DE INGENIERÍA

Son los cálculos de diseño que han servido para el dimensionamiento y/o determinación de las características físico-mecánicas de los componentes de una obra realizados por especialistas de ingeniería o arquitectura. No se consideran cambios de diseño de ingeniería los cambios en las dimensiones o características físico mecánicas producto de replanteos o adecuaciones a la situación real del terreno que no impliquen la necesidad de nuevos cálculos. (Reglamento de la Ley N°30225- Anexo I Definiciones)

Presentar diseño hidráulico y estructural de las obras planteadas en el estudio e indicar procedimiento de cálculo, empleo de software que valide los cálculos y resultados.

Para cada componente se debe incluir el desarrollo del cálculo hidráulico y estructural en una memoria de cálculo, tomando en cuenta los estudios básicos (topografía, hidrología, etc.), estudios específicos cuando corresponda (Hidrogeología, Geología, Geotecnia y otros) y los criterios mencionados anteriormente.



MUNICIPALIDAD PROVINCIAL MORROPON CHULUCANAS
SUB GERENCIA DE INFRAESTRUCTURA
UNIDAD FUNCIONAL DE ESTUDIOS Y PROYECTOS



Año del Bicentenario, de la consolidación de nuestra Independencia, y de la conmemoración de las heroicas batallas de Junín y Ayacucho

DESCRIPCIÓN TÉCNICA DE LAS OBRAS HIDRÁULICAS PROYECTADAS

Se debe indicar y detallar los alcances, objetivos, dimensiones y operación de cada estructura hidráulica considerada en el proyecto de riego:

- Sistema de almacenamiento (presa, embalse, reservorios, etc.)
- Sistemas de captación (bocatoma, aliviadero, desarenador)
- Sistema de conducción (canales abiertos, entubado, obras de arte, etc.)
- Sistema de distribución (tomas laterales, laterales según su orden, hidrantes, válvulas, estructuras de servicio, control y seguridad)
- Sistema de aplicación
- Sistema de drenaje
- Otros componentes

PRESUPUESTO DE OBRA, ANÁLISIS DE COSTOS UNITARIOS, METRADOS, RELACIÓN DE INSUMOS

El presupuesto de obra, es el valor económico de la obra estructurado por partidas con sus respectivos metrados, análisis de precios unitarios, gastos generales, utilidad e impuestos. (Reglamento de la Ley N°30225-Anexo I Definiciones).

Esquema de presupuesto de obra por Contrata

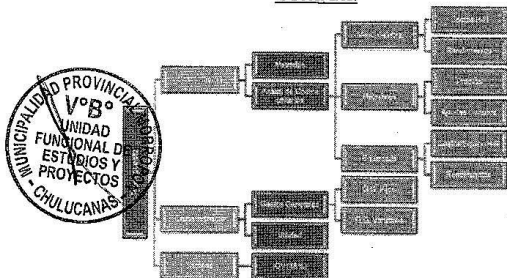

I	COSTO DIRECTO		S/. 0.00
II	COSTO INDIRECTO		
2.1	Gastos Generales	%	S/. 0.00
2.2	Utilidad	%	S/. 0.00
A	SUB-TOTAL (I + 2.1 + 2.2)		S/. 0.00
2.3	Impuestos - IGV	18.00%	S/. 0.00
B	Costo de Obra (A + 2.3)		S/. 0.00
2.4	Gastos de Supervisión	%	S/. 0.00
2.5	Gastos Plan de Monitoreo Arqueológico	%	S/. 0.00
2.6	Gastos de Capacitación	%	S/. 0.00
	Costo Total del Proyecto (B + 2.4 + 2.5 + 2.6)		S/. 0.00

Esquema de presupuesto de obra por Administración Directa

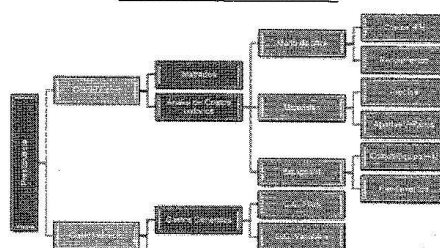

I	COSTO DIRECTO		S/. 0.00
II	COSTO INDIRECTO		
2.1	Gastos Generales	%	S/. 0.00
2.2	Gastos de Supervisión	%	S/. 0.00
2.3	Gastos Plan de Monitoreo Arqueológico	%	S/. 0.00
2.4	Gastos de Capacitación	%	S/. 0.00
	Costo Total del Proyecto (I + 2.1 + 2.2 + 2.3 + 2.4)		S/. 0.00



MUNICIPALIDAD PROVINCIAL MORROPON CHULUCANAS
SUB GERENCIA DE INFRAESTRUCTURA
UNIDAD FUNCIONAL DE ESTUDIOS Y PROYECTOS



Año del Bicentenario, de la consolidación de nuestra Independencia, y de la conmemoración de las heroicas batallas de Junín y Ayacucho

- Presentar el Presupuesto detallado de la Obra (costo directo y costo indirecto) para proyectos superiores a 5 millones, se debe considerar incluir costo de Control Concurrente.
- Presentar los Análisis de Costos Unitarios, por cada partida presupuestada. Los rendimientos presentados deben ser coherentes a las partidas establecidas.
- Metrados, es el cálculo o la cuantificación por partidas de la cantidad de obra a ejecutar, según la unidad de medida establecida. (Reglamento de la Ley N°30225- Anexo I Definiciones).

La partida de obra consta de los siguientes elementos:

- Nombre de la partida.
- Unidad de medida.
- Metrado de la partida.
- Norma o cláusula de medición de la partida
- Presentar la relación de Insumos por ítem (mano de Obra, equipos y/o maquinarias, insumos)
- Presentar cálculos de flete desde la ciudad de abastecimiento a obra y flete dentro de la zona de la obra, el cálculo debe ser en base al peso, volumen y acorde a los materiales de la Relación de Insumos debidamente detallados.
- Presentar los gastos generales de obra (desagregado en gastos variable y gasto fijo) y gastos generales de supervisión (desagregado)
- Presentar Fórmula Polinómica (de acuerdo al D.S. N°011-79-VC, debiendo adjuntar los cálculos justificativos, agrupamiento de monomios y conformación de la fórmula definitiva. La suma de los monomios debe ser igual 1.00. El valor del menor monomio no debe ser menor de 0.05, y la fórmula no debe exceder de 08 monomios.

ESPECIFICACIONES TÉCNICAS

- Constituyen el conjunto de reglas y documentos vinculados a la descripción de los trabajos, método de construcción, calidad de los materiales, sistemas de control de calidad (según el trabajo a ejecutar), procedimientos constructivos, métodos de medición y condiciones de pago requeridas en la ejecución de la obra.



PROGRAMACIÓN Y CRONOGRAMA DE EJECUCIÓN DE OBRA

- La programación de la ejecución de la obra se deberá considerar las restricciones que puedan existir para el normal desenvolvimiento de las mismas, tales como lluvias o condiciones climáticas adversas, dificultad de acceso a ciertas áreas, etc.
- Se elaborará todas las actividades de ejecución de obra precisando la cantidad de:
 - Cuadrillas
 - Turnos
 - Horas de trabajo y todas las consideraciones que haya que tomado para la determinación del plazo de obra
- Presentar los siguientes cronogramas:
 - Cronograma de ejecución física (diagrama de Gantt)



MUNICIPALIDAD PROVINCIAL MORROPON CHULUCANAS
SUB GERENCIA DE INFRAESTRUCTURA
UNIDAD FUNCIONAL DE ESTUDIOS Y PROYECTOS



Año del Bicentenario, de la consolidación de nuestra Independencia, y de la conmemoración de las heroicas batallas de Junín y Ayacucho

- Cronograma de avance valorizado (establece el valor en cada período programado y cada partida del presupuesto, indicar montos valorizados por mes y porcentaje correspondiente)
- Calendario de adquisición de materiales (por cada insumo del presupuesto indicando montos, valorizado por mes).

SEGURIDAD Y SALUD EN OBRA

Presentar Plan de Seguridad y Salud en el trabajo de la Obra, según D.S. N°011-2019-TR, concordando con la Norma G-050 Seguridad durante la Construcción.

PLANOS A NIVEL CONSTRUCTIVO

- Presentar plano de ubicación donde se ubica el proyecto (Georreferenciado en coordenadas Universal Transversal Mercator (U.T.M.) en el Datum Horizontal World Geodésica System (WGS-84). Se recomienda presentar planos que detallen las coordenadas, norte magnético, escala gráfica, etc; así como detallar la ubicación en escala nacional, regional, provincial y distrital.
- Presentar Plano Clave que permita verificar el planteamiento del proyecto (la ubicación de las obras propuestas y las áreas beneficiarias con el proyecto, etc.). Para el caso de PIP de riego tecnificado, el plano deberá mostrar los predios y/o áreas a regar, indicando unidades de riego, caudal de riego, turno de riego, etc.
- Presentar Planos Topográficos, que contienen la red de los BMs y puntos de referencia usados en el levantamiento topográfico (debidamente identificados, con coordenadas U.T.M sistema WGS84). Se recomienda que se detalle las curvas de nivel con espaciamiento de 1 metro para curvas menores y 5 metros para curvas mayores.
- Presentar Planos de detalle de las estructuras hidráulicas proyectadas (Sistema de Almacenamiento, Sistema de Captación, obras de arte proyectadas, debidamente acotadas, emplazadas en curva de nivel según corresponda, a escala adecuada y en concordancia con los diseños hidráulicos y estructurales del proyecto)
- Presentar Planos en Planta y Perfil Longitudinal, a escala convencional adecuada y legible indicando BMs, puntos de referencia, cuadro de elementos de curva, cuadro de características hidráulicas, sección típica entre otros. (Sistema de Almacenamiento, Sistema de Captación, Sistema de conducción y distribución principal y laterales según corresponda)
- Presentar Planos de Secciones Transversales, a escala convencional adecuada y legible, que muestren área de corte y relleno. Se recomienda que las secciones transversales sean por cada 20 m.
- Presentar cuadro resumen del movimiento de tierras (sistema de almacenamiento, sistema de captación, canales y/o línea de conducción principal, canales laterales y/o líneas de conducción secundaria y/o terciaria). Presentar Planos según especialidad: Geológicos-geotécnicos, agrológicos, hidrológico (como mínimo esos 03 planos de especialidad) entre otros.





MUNICIPALIDAD PROVINCIAL MORROPON CHULUCANAS
SUB GERENCIA DE INFRAESTRUCTURA
UNIDAD FUNCIONAL DE ESTUDIOS Y PROYECTOS



Año del Bicentenario, de la consolidación de nuestra Independencia, y de la conmemoración de las heroicas batallas de Junín y Ayacucho

DOCUMENTOS DE GESTION

- Presentar la Acreditación de Disponibilidad del Recurso Hídrico vigente, emitido por la Autoridad Nacional del Agua. Se puede presentar también la licencia de uso de agua según lo detallado en la Ley 29338 y su Reglamento.
- Presentar Resolución de Dirección aprobando el IGA o documento de certificación ambiental según corresponda, emitida por la DGAAA, vigente. Se recomienda que se solicite la Resolución de aprobación del IGA y se verifique que el proyecto no se encuentre incluido en la lista del SEIA, y además que no se encuentre en un área de preservación, de amortiguamiento, etc. No se acepta iniciar el trámite.
- Presentar Certificado de Inexistencia de Restos Arqueológicos - CIRA vigente, emitida por el Ministerio de Cultura (según corresponda) y/o documento equivalente emitido por Ministerio de Cultura.
- En caso sea un proyecto de naturaleza de "Mejoramiento", no se exige CIRA, pero debe estar considerado en el presupuesto del Plan de Monitoreo Arqueológico.
- Presentar documentos de Saneamiento Físico Legal, según corresponda. Se debe incluir los DNI de los beneficiarios, los documentos que avalan la posesión o registros públicos que corresponda.
- Adicionalmente se deberá tener en cuenta lo dispuesto en:
 - La Ley de Riego Tecnificado
 - Guía Social para Proyectos de Infraestructura Agraria y Riego
 - Requisitos mínimos para acceder al Fondo Sierra Azul
 - Cálculo de eficiencia para Sistemas de Riego
 - Invierte.pe.

10. FORMA DE PRESENTACIÓN DEL EXPEDIENTE TECNICO



El Expediente Técnico será presentado en mesa de partes de LA ENTIDAD. Los entregables serán presentados en la forma que se indica a continuación:

- Entregables 01 y 02: EL CONSULTOR entregará un (01) original impreso y un (01) CD y/o DVD.
- Asimismo, una vez que se cuente con la aprobación del Expediente Técnico, EL CONSULTOR presentará el Expediente Técnico completo conteniendo toda la información indicada en los presentes Términos de Referencia en dos (02) originales y el correspondiente archivo magnético (02 CD y/o DVD).

La presentación del Expediente Técnico definitivo constará de varios volúmenes contenidos en archivadores plastificados de palanca de lomo ancho, con letra tipo arial, tamaño 11 puntos, espaciado interlineal sencillo y alineación justificada, se usará papel bond de 80 gr., fotostático, tamaño A4 para la memoria y papel blanco para plotter de 90 gr. para los planos.

Cada archivador deberá considerar una carátula en la parte frontal y en lomo del mismo, para una rápida verificación. La presentación del Expediente Técnico definitivo deberá hacerse en hojas perforadas y unidas en archivador plástico. No estará permitida la presentación en anillados o espiralados. El Expediente

pág. 27



MUNICIPALIDAD PROVINCIAL MORROPON CHULUCANAS
SUB GERENCIA DE INFRAESTRUCTURA
UNIDAD FUNCIONAL DE ESTUDIOS Y PROYECTOS



Año del Bicentenario, de la consolidación de nuestra Independencia, y de la conmemoración de las heroicas batallas de Junín y Ayacucho

Técnico definitivo deberá presentarse debidamente foliado en todas sus hojas, incluido los separadores. Para efectos de la foliación, se tendrá en cuenta que la numeración se iniciará desde la última hoja del último tomo, de manera que la primera hoja del primer tomo, contenga la numeración de folios totales del mismo.

Los DVDs serán debidamente rotulados (nombre, N.º de versión y fecha actualizada), que contenga: (i) la versión escaneada de los ejemplares firmados, (ii) la versión en los programas originales en Word, Excel, MS Project PowerPoint, AutoCAD, cálculos de diseño, costos y presupuestos en S-10, entre otros; sin clave de restricción. Se incluirá los archivos de las imágenes que se hayan incluido de estos; por ejemplo, si se elabora un cuadro de Excel y se inserta como imagen, necesariamente, se debe acompañar el Excel correspondiente.

Los planos serán impresos en Formato DIN – A2, A1 o A0, firmados por los profesionales responsables y se presentarán doblados en tamaño A4 insertos en una mica plastificada. Deberán estar identificados por una numeración y codificación adecuada y mostrarán la fecha, sello y firma del jefe de Proyecto y del representante de la Persona Natural o Jurídica. Asimismo, los planos y dibujos anexos en cada ejemplar deberán presentarse a través del software AutoCAD (Versión 2018 para Windows).

Para que sea procedente el inicio del trámite para los pagos correspondientes, es indispensable la presentación de los documentos impresos, así como en medio magnético, con las características indicadas.

11. CONFORMIDAD DE SERVICIO:

La conformidad técnica del servicio de consultoría la brindara la Unidad Funcional de Estudios y Proyectos junto a la Subgerencia de Infraestructura. de la MPM-CH.



ADELANTOS

Para el presente servicio de consultoría no se ha considerado adelanto alguno.

13. FORMA DE PAGO:

La prestación será cancelada por la Municipalidad Provincia Morropón Chulucanas, de la forma siguiente:

N°	PLAZO	CONDICION	PORCENTAJE DEL MONTO
01	90 días calendario	Aprobación del Expediente Técnico por el Ministerio de Desarrollo Agrario y Riego (MIDAGRI), Dirección General de Infraestructura Agraria y Riego (DGIHR) en el Marco del Programa Fondo Sierra Azul con opinión Técnica Sectorial Favorable.	100% del monto contratado



MUNICIPALIDAD PROVINCIAL MORROPON CHULUCANAS
SUB GERENCIA DE INFRAESTRUCTURA
UNIDAD FUNCIONAL DE ESTUDIOS Y PROYECTOS



Año del Bicentenario, de la consolidación de nuestra Independencia, y de la conmemoración de las heroicas batallas de Junín y Ayacucho

Procedimiento de pago:

- Comunicada la conformidad por parte de la Dirección General de Infraestructura Agraria y Riego (DGIHR), EL CONSULTOR deberá solicitar a la Entidad el pago del entregable correspondiente adjuntando la conformidad otorgada y documentación tributaria pertinente.
- LA ENTIDAD paga las contraprestaciones pactadas a favor del Consultor dentro de los días (10) días calendarios siguientes de presentada la solicitud de pago, siempre que se verifiquen las condiciones establecidas en el contrato.

14. Valor Referencial

El valor referencial del Servicio a Contratar asciende al monto de **S/ 275,117.00 (Doscientos setenta y cinco mil ciento diecisiete con 00/100 Soles)**, el monto incluye impuestos y cualquier otro concepto que pueda incidir sobre el costo del servicio.





MUNICIPALIDAD PROVINCIAL MORROPON CHULUCANAS
SUB GERENCIA DE INFRAESTRUCTURA
UNIDAD FUNCIONAL DE ESTUDIOS Y PROYECTOS



Año del Bicentenario, de la consolidación de nuestra Independencia, y de la conmemoración de las heroicas batallas de Junín y Ayacucho

15. Estructura de Costos

DESAGREGADO DE ELABORACION DE EXPEDIENTE TECNICO						
ITEM	DESCRIPCION	U.M	CANT.	C.U	MES	PARCIAL
A	PERSONAL PROFECIONAL, TECNICOS Y OTROS					
A.1	PERSONAL CLAVE					
A.1.1	JEFE DE PROYECTO	MES	1.00	S/ 6,500.00	3.00	S/ 19,500.00
A.1.2	ESPECIALISTA EN DISEÑO HIDRÁULICO Y/O ESTRUCTURAL	MES	1.00	S/ 5,000.00	3.00	S/ 15,000.00
A.1.3	ESPECIALISTA EN GEOLOGIA Y GEOTECNIA	MES	1.00	S/ 5,000.00	3.00	S/ 15,000.00
A.1.4	ESPECIALISTA EN METRADOS, COSTOS Y PRESUPUESTOS	MES	1.00	S/ 5,000.00	3.00	S/ 15,000.00
A.2	PERSONAL NO CLAVE					
A.2.1	TECNICO CADISTA 2D Y 3D	MES	1.00	S/ 3,500.00	3.00	S/ 10,500.00
SUB TOTAL 1						S/ 75,000.00
B	ESTUDIOS BASICOS DE INGENIERIA					
B.1.1	ESTUDIO TOPOGRAFIA GEORREFERENCIADA EN CIVIL 3D (INCL. DIBUJOS CAD)	ESTUDIO	1.00	S/ 15,000.00	-	S/ 15,000.00
B.1.2	ESTUDIO HIDROLÓGICO (DEMANDA - OFERTA HIDRICA)	ESTUDIO	1.00	S/ 4,500.00	-	S/ 4,500.00
B.1.3	ESTUDIO HIDRAULICO	ESTUDIO	1.00	S/ 4,500.00	-	S/ 4,500.00
B.1.4	ESTUDIO DE GEÓDESIA (03 PTOs ORDEN C CERTIFICADO IGN)	ESTUDIO	3.00	S/ 3,000.00	-	S/ 9,000.00
B.1.5	ESTUDIO DE GEOLOGIA	ESTUDIO	1.00	S/ 5,000.00	-	S/ 5,000.00
B.1.6	ESTUDIO DE MECANICA DE SUELOS (CALICATAS, ESTUDIO DE CANTERAS, DISEÑO DE MEZCLAS, ESTUDIO DE FUENTES DE AGUA PARA CONCRETO, ENSAYOS DE LABORATORIO)	ESTUDIO	1.00	S/ 20,000.00	-	S/ 20,000.00
B.1.7	ESTUDIO DE EVALUACION DE RIESGOS DE DESASTRES (EVAR)	ESTUDIO	1.00	S/ 6,000.00	-	S/ 6,000.00
B.1.8	GESTION AMBIENTAL (CLASIFICADO POR AUTORIDAD COMPETENTE)	ESTUDIO	1.00	S/ 10,000.00	-	S/ 10,000.00
B.1.9	ESTUDIO AGROLOGICO	ESTUDIO	1.00	S/ 5,000.00		S/ 5,000.00
B.1.10	ESTUDIO SOCIAL	ESTUDIO	1.00	S/ 4,000.00		S/ 4,000.00
B.1.11	SERVICIO DE AFOROS	ESTUDIO	1.00	S/ 2,000.00		S/ 2,000.00
SUB-TOTAL 2						S/ 85,000.00
COSTO DIRECTO (SUB TOTAL 1 + 2)						S/ 160,000.00
GASTOS GENERALES						S/ 57,150.00
UTILIDAD (10.00%)						S/ 16,000.00
SUB TOTAL						S/ 233,150.00
I.G.V.						S/ 41,967.00
TOTAL						S/ 275,117.00



MUNICIPALIDAD PROVINCIAL MORROPON CHULUCANAS
SUB GERENCIA DE INFRAESTRUCTURA
UNIDAD FUNCIONAL DE ESTUDIOS Y PROYECTOS



Año del Bicentenario, de la consolidación de nuestra Independencia, y de la conmemoración de las heroicas batallas de Junín y Ayacucho

DESAGREGADO DE GASTOS GENERALES						
ITEM	DESCRIPCION	U.M	NUMERO PERSONAL	CANT	C.U	PARCIAL
C	GASTOS GENERALES (3)					S/ 57,150.00
C.1	MATERIALES E INSUMOS					
C.1.1	IMPRESIONES	GLB		1.00	S/ 2,500.00	S/ 2,500.00
C.1.2	FOTOCOPIAS	GLB		1.00	S/ 2,000.00	S/ 2,000.00
C.1.3	PLOTEOS DE PLANOS	GLB		1.00	S/ 1,000.00	S/ 1,000.00
C.1.4	GASTOS OFICINA E IMPRESIONES	GLB		1.00	S/ 1,200.00	S/ 1,200.00
C.1.5	LAPTOPS (02 LAPTOP)	MES	2.00	3.00	S/ 1,000.00	S/ 6,000.00
C.1.6	UTILES DE ESCRITORIO	GLB		1.00	S/ 1,650.00	S/ 1,650.00
C.2	SEGURIDAD PARA PERSONAL EN CAMPO	MES	1.00	2.00	S/ 1,250.00	S/ 2,500.00
C.3	GASTOS FINANCIEROS					
C.3.1	GARANTIA DE FIEL CUMPLIMIENTO	GLB	1.00	1.00	S/ 4,000.00	S/ 4,000.00
C.3.2	GARANTIA DE ADELANTO EN EFECTIVO	GLB	1.00	1.00	S/ 2,400.00	S/ 2,400.00
C.4	SEGURO COMPLEMENTARIO DE TRABAJO DE RIESGO					
C.4.1	PERSONAL CLAVE Y NO CLAVE (04 PERSONAS)	UND	7.00	3.00	S/ 250.00	S/ 5,250.00
C.5	OFICINA (INC. SERVICIO AGUA, LUZ, INTERNET)	MES	1.00	3.00	S/ 550.00	S/ 1,650.00
C.6	PERSONAL TECNICO AUXILIAR					
C.6.1	SECRETARIA	MES	1.00	3.00	S/ 1,500.00	S/ 4,500.00
C.7	MOVILIDAD					
C.7.1	ALQUILER DE CAMIONETA (INCL. CHOFER Y COMBUSTIBLE)	MES	1.00	3.00	S/ 7,500.00	S/ 22,500.00





MUNICIPALIDAD PROVINCIAL MORROPON CHULUCANAS
SUB GERENCIA DE INFRAESTRUCTURA
UNIDAD FUNCIONAL DE ESTUDIOS Y PROYECTOS



Año del Bicentenario, de la consolidación de nuestra Independencia, y de la conmemoración de las heroicas batallas de Junín y Ayacucho

3.1.2 Consideraciones específicas

a) De la especialidad y categoría del consultor de obra

El consultor de obra debe contar con inscripción vigente en el RNP en la(s) especialidad(es) de Consultoría de obras de represas, irrigaciones y afines- Categoría B o Superior.

b) De la habilitación del consultor de obra

No aplica.

c) Condiciones de los consorcios

De conformidad con el numeral 49.5 del artículo 49 del Reglamento, se incluye lo siguiente:

- 1) El número máximo de consorciados es de 02 integrantes.
- 2) El porcentaje mínimo de participación de cada consorciado es de 40%.
- 3) El porcentaje mínimo de participación en la ejecución del contrato, para el integrante del consorcio que acredite mayor experiencia, es de 60%.

d) Del personal

El personal mínimo para la elaboración del expediente técnico debe ser:

Cargo	Personal clave	
	Profesión	Experiencia
Jefe del proyecto	Ingeniero Civil, o Ingeniero Agrícola, o Ingeniero Hidráulico. Titulado.	Deberá acreditar experiencia de 24 meses en el cargo de: jefe de proyecto, o gerente de proyecto, o coordinador, o director, o jefe de ingeniería, o supervisor de proyecto, o la combinación de estos en/de: la elaboración y/o supervisión de la elaboración de: expedientes técnicos de consultoría de obras similares; que se computa desde la colegiatura.
Especialista en Diseño Hidráulico y/o estructural	Ingeniero Civil, o Ingeniero Agrícola, o Ingeniero Hidráulico. Titulado.	Deberá acreditar experiencia de 12 meses en el cargo de: especialista, en/de: Diseño Hidráulico y/o estructural; en la elaboración de expedientes técnicos de consultoría de obras similares; que se computa desde la colegiatura.
Especialista en geología y geotecnia	Ingeniero geólogo, o Ingeniero Civil. Titulado.	Deberá acreditar experiencia de 12 meses en el cargo de: especialista, en/de: geología, o geotecnia; en la elaboración de expedientes técnicos de consultoría de obras similares; que se computa desde la colegiatura.
Especialista en metrados, Costos y Presupuestos	Ingeniero Civil, o Ingeniero Agrícola. Titulado.	Deberá acreditar experiencia de 24 meses en el cargo de: especialista, en/de: metrados, costos y presupuestos, o costos y presupuestos, o metrados y presupuestos; en la elaboración de expedientes técnicos de consultoría de obras en general; que se computa desde la colegiatura.





MUNICIPALIDAD PROVINCIAL MORROPON CHULUCANAS
SUB GERENCIA DE INFRAESTRUCTURA
UNIDAD FUNCIONAL DE ESTUDIOS Y PROYECTOS



Año del Bicentenario, de la consolidación de nuestra Independencia, y de la conmemoración de las heroicas batallas de Junín y Ayacucho

Funciones:

Jefe proyecto:

- Representar a la Empresa Consultora (Firma) en todos los asuntos técnicos que competan a la elaboración del Expediente Técnico.
- Coordinar, conducir el desarrollo de todas las actividades para la elaboración del Expediente Técnico de acuerdo a los contenidos mínimos y sustentar toda documentación ante el supervisor del estudio. Así como la gestión de los documentos relacionados a la emisión de opinión y aprobación de la propuesta técnica ante las instituciones competentes.
- Participar activamente en los talleres programados con los involucrados coordinando la participación de los mismos.
- Firmar todos los documentos que se generen en el estudio, siendo responsable del contenido técnico.
- Coordinar con de la Dirección General de Infraestructura Hidráulica Y riego (GDHIIIR).
- área usuaria, autoridades locales y otros involucrados en el área de influencia.
- Conducir, monitorear el proceso de elaboración del proyecto.
- Coordinar con el equipo técnico en el cumplimiento de metas.
- Asesorar en el planteamiento técnico de las alternativas.
- Realiza los planteamientos técnicos requeridos para la elaboración del presupuesto.
- Revisar y monitorear de todo el planteamiento técnico del proyecto en las diversas especialidades.
- Realizar las sesiones de supervisión con el jefe del Área durante el proceso de elaboración del proyecto.
- Organizar la entrega de los informes parciales y el final, y hará entrega de éstos para su aprobación y/o conformidad ante las instancias correspondientes.
- Integrar los insumos dados por cada especialista del equipo, velando por la consistencia del estudio.

Especialista en Diseño hidráulicos y/o estructural:



- Estudios preliminares:
- Análisis hidrológico e hidráulico: Determinación de caudales de diseño considerando: datos históricos de precipitación y escorrentía, cuencas hidrográficas y su comportamiento.
- Evaluación de las condiciones hidráulicas del canal: velocidad del flujo, pérdidas por fricción, capacidad hidráulica requerida para evitar desbordes.
- Reconocimiento del área de influencia:
- Identificación de las condiciones locales, como: fuentes de agua, conexiones con otras estructuras hidráulicas (bocatomas, desagües).
- Diseño hidráulico del canal:
- Determinación de la sección transversal del canal: definición del tipo de canal (rectangular, trapezoidal, etc.) en función de: caudal de diseño, pendientes del terreno, materiales disponibles.
- Diseño de revestimientos: selección de materiales adecuados para reducir pérdidas por infiltración y minimizar la erosión.
- Control de flujos: incorporación de estructuras hidráulicas complementarias, como:

pág. 33



MUNICIPALIDAD PROVINCIAL MORROPON CHULUCANAS
SUB GERENCIA DE INFRAESTRUCTURA
UNIDAD FUNCIONAL DE ESTUDIOS Y PROYECTOS



Año del Bicentenario, de la consolidación de nuestra Independencia, y de la conmemoración de las heroicas batallas de Junín y Ayacucho

compuertas, vertederos, disipadores de energía.

- Análisis de sostenibilidad hidráulica: consideración de aspectos ambientales y del uso eficiente del agua.
- Evaluación inicial del entorno:
- Identificación de cargas y solicitaciones: evaluación de fuerzas externas e internas que afectarán las estructuras asociadas al canal, tales como: cargas hidráulicas, sobrecargas externas (terreno, maquinaria), impactos de movimientos sísmicos (según la Norma E-030 del RNE).
- Análisis de interacción suelo-estructura: coordinación con el especialista en geotecnia para asegurar la estabilidad estructural.
- Diseño estructural de componentes:
- Dimensionamiento de estructuras: diseño de elementos como: muros de contención, bases y cimentaciones, canaletas y conductos.
- Selección de materiales estructurales: garantía de que los materiales cumplan con las normas del Reglamento Nacional de Edificaciones (RNE) y las exigencias específicas del proyecto.
- Diseño sísmico: incorporación de criterios de resistencia ante eventos sísmicos según la Norma E-030.
- Estabilidad y durabilidad:
- Consideración de factores como: resistencia a la corrosión en ambientes húmedos, vida útil mínima de la estructura.
- Supervisión de compatibilidad entre diseños hidráulicos y estructurales:
- Asegurar que los diseños sean coherentes y cumplan con los objetivos del proyecto: evitar interferencias entre estructuras y flujos hidráulicos, garantizar la funcionalidad integral del canal.
- Aportes al estudio de impacto ambiental: propuestas para mitigar impactos negativos del diseño en el entorno.
- Elaboración de especificaciones técnicas y planos: especificaciones hidráulicas y estructurales: Detalles sobre materiales, dimensiones y procesos constructivos.
- Planos constructivos:
- Documentos detallados que incluyan cortes transversales, detalles estructurales y disposición de los componentes.



Especialista en geología y geotecnia

- Levantamiento geológico y geotécnico:
- Identificación de las características del terreno donde se ubicará el canal, como: tipo de suelos y rocas, condiciones de estabilidad del terreno (pendientes, riesgos de deslizamiento), identificación de materiales locales utilizables para la construcción.
- Reconocimiento de riesgos naturales: identificación de factores como: erosión, deslizamientos, presencia de aguas subterráneas.
- Toma de muestras y análisis de laboratorio: caracterización física y mecánica de los suelos y materiales existentes:
- Recomendaciones para la cimentación y estabilización:
- Evaluación y propuesta de soluciones técnicas para: bases estables para la estructura del canal, mejora de suelos si es necesario (compactación, estabilización con aditivos, etc.),
- Diseño de taludes y revestimientos: determinación de la geometría de los taludes y selección del tipo de revestimiento según las características del terreno y las

pág. 34



MUNICIPALIDAD PROVINCIAL MORROPON CHULUCANAS
SUB GERENCIA DE INFRAESTRUCTURA
UNIDAD FUNCIONAL DE ESTUDIOS Y PROYECTOS



Año del Bicentenario, de la consolidación de nuestra Independencia, y de la conmemoración de las heroicas batallas de Junín y Ayacucho

necesidades hidráulicas.

- Mitigación de riesgos geotécnicos: propuesta de medidas para evitar asentamientos, filtraciones o fallas estructurales.
- Identificación y manejo de materiales:
- Selección y ubicación de canteras: identificar fuentes de materiales para revestimiento, rellenos o construcción, garantizando que cumplan con los estándares técnicos.
- Planificación del manejo de excedentes y desperdicios: disposición adecuada de suelos excavados o no utilizables.
- Supervisión y apoyo en la elaboración de estudios específicos:
- Colaboración con el diseño hidráulico y estructural: verificación de que las recomendaciones geotécnicas sean incorporadas al diseño del canal.
- Aportes a los estudios de impacto ambiental:
- Identificación de posibles alteraciones geológicas o riesgos ambientales por la construcción del canal.
- Elaboración de informes técnicos:
- Informe geotécnico: documento detallado que incluye: resultados de los estudios geológicos y geotécnicos, recomendaciones técnicas para el diseño y construcción del canal, plan de manejo de riesgos geotécnicos.
- Presupuestos relacionados:
- Estimación de costos asociados a la mejora de suelos, extracción y transporte de materiales, y medidas de mitigación de riesgos.

Especialista en metrados, Costos y Presupuestos

- Responsable de Realizar los metrados, ACU, relación de insumos, formulas polinómicas, presupuestos, cronogramas y calendarios de los ambientes proyectados del proyecto.
- Otras labores concernientes a su especialidad, necesarias para el proyecto.

ACREDITACIÓN PERSONAL CLAVE: La acreditación del grado académico y la experiencia de los profesionales propuestos se realizará para los requisitos de perfeccionamiento de contrato, debiendo tener en cuenta lo siguiente:

- ❖ Copia de los diplomas que acrediten la formación académica requerida del plantel profesional clave, en caso que el grado o título profesional requerido no se encuentre publicado en el Registro Nacional de Grados Académicos y Títulos Profesionales a cargo de la de la Superintendencia Nacional de Educación Superior Universitaria – SUNEDU
- ❖ **La colegiatura y habilitación de los profesionales debe requerirse para el inicio de su participación efectiva en la ejecución del servicio de consultoría de obra, tanto para los profesionales titulados en el Perú como para los titulados en el extranjero.**
- ❖ La experiencia del personal clave se acreditará con cualquiera de los siguientes documentos: Copia de (i) contratos y su respectiva conformidad o (ii) constancias o (iii) certificados o (iv) cualquier otra documentación que, de manera fehaciente demuestre la experiencia requerida del personal que conforma el plantel profesional clave.
- ❖ Los documentos que acreditan la experiencia del personal deben incluir como mínimo los nombres y apellidos del profesional, el cargo desempeñado, el plazo de la prestación indicando el día, mes y año de inicio y culminación, el

pág. 35





MUNICIPALIDAD PROVINCIAL MORROPON CHULUCANAS
SUB GERENCIA DE INFRAESTRUCTURA
UNIDAD FUNCIONAL DE ESTUDIOS Y PROYECTOS



Año del Bicentenario, de la consolidación de nuestra Independencia, y de la conmemoración de las heroicas batallas de Junín y Ayacucho

nombre de la Entidad u organización que emite el documento, la fecha de emisión y nombres y apellidos de quien suscribe el documento.

- ❖ En caso estos documentos establezcan el plazo de la experiencia adquirida por el profesional en meses sin especificar los días la Entidad debe considerar el mes completo.
- ❖ De presentarse experiencia ejecutada paralelamente (traslape), para el cómputo del tiempo de dicha experiencia sólo se considerará una vez el periodo traslapado. No obstante, de presentarse periodos traslapados en el residente de obra, no se considera ninguna de las experiencias acreditadas, salvo la ejecución de obras por paquete.
- ❖ Se considerará aquella experiencia que no tenga una antigüedad mayor a veinticinco (25) años anteriores a la fecha de la presentación de ofertas.
- ❖ Asimismo, la Entidad debe valorar de manera integral los documentos presentados para acreditar dicha experiencia. En tal sentido, aun cuando en los documentos presentados la denominación del cargo o puesto no coincida literalmente con aquella prevista en los requisitos de calificación, se deberá validar la experiencia si las actividades que realizó el profesional corresponden con la función propia del cargo o puesto requerido.
- ❖ El Sello de los que suscriben los documentos debe contener los nombres, apellidos y el cargo que ha desempeñado, asimismo no se aceptarán documentos pocos legibles, con enmendaduras y/o borrones, que no permitan la lectura adecuada de los mismos, caso contrario no serán consideradas las experiencias que acrediten al personal propuesto.
- ❖ Se precisa que el participante debe tener en cuenta que, "Las constancias y/o certificados y documentos que acrediten la experiencia de personal deben ser emitidos por que aquel órgano que tenga competencia para ello dentro de la organización interna de la entidad pública o privada donde dicho profesional adquirió la experiencia, pues solo así se demostrará fehacientemente la experiencia adquirida, conforme lo señala la Opinión N°105-2015/DTN. Hecho que en la verificación posterior puede ser corroborado por la entidad.

Opinión N°105-2015/DTN, indico lo siguiente: "(...) si bien la normativa de contrataciones del Estado no establece quien debería emitir la documentación para acreditar la experiencia del personal propuesto, debe tenerse en consideración que los documentos que la acreditan deben ser emitidos por aquel órgano que tenga competencia para ello dentro de la organización interna de la entidad pública o privada donde dicho profesional adquirió la experiencia, pues solo así se demostraría fehacientemente la experiencia adquirida.

- ❖ Sin perjuicio de que, ante dudas relacionadas con la veracidad o exactitud de la información, se proceda a la fiscalización respectiva.
- ❖ Cuando se detecte documentos inexactos e incongruentes, entendiéndose por tales aquellos que contengan declaraciones o manifestaciones que no sean concordantes con la realidad, produciéndose una alteración de ella, con infracción de los principios de moralidad y presunción de veracidad, no serán considerados y se realizará inmediatamente la fiscalización de los documentos presentados y se informara al OSCE, para la sanción correspondiente.

PERSONAL NO CLAVE

Cargo	Profesión
Técnico cadista 2D y 3D	Bachiller en ingeniería civil o arquitectura y/o técnico en construcción civil o en dibujo técnico.



MUNICIPALIDAD PROVINCIAL MORROPON CHULUCANAS
SUB GERENCIA DE INFRAESTRUCTURA
UNIDAD FUNCIONAL DE ESTUDIOS Y PROYECTOS



Año del Bicentenario, de la consolidación de nuestra Independencia, y de la conmemoración de las heroicas batallas de Junín y Ayacucho

e) Del equipamiento

ITEM	DESCRIPCION	CANTIDAD
01	Equipo topográfico	01
02	Dron topográfico	01
03	Laptops y/o Computadora de escritorio	02
04	Plotter A1	01
05	Camioneta 4x4	01

ACREDITACION DEL EQUIPAMIENTO: La acreditación del equipamiento se realizará para los requisitos de perfeccionamiento de contrato, debiendo tener en cuenta lo siguiente:

- ❖ Copia de documentos que sustenten la propiedad, la posesión, el compromiso de compra venta o alquiler u otro documento que acredite la disponibilidad del requisito de calificación equipamiento estratégico. En el caso que el postor ganador sea un consorcio, los documentos de acreditación de este requisito pueden estar a nombre del consorcio o de uno de sus integrantes.
- ❖ Se podrá acreditar mayor cantidad capacidad y/o potencia de las características señaladas en el cuadro anterior.
- ❖ Todos estos equipos, serán puestos a disposición del servicio en óptimas condiciones de operación.

f) De la experiencia del consultor de obra en la especialidad

El postor debe acreditar un monto facturado acumulado equivalente a **S/ 550,234.00 (Quinientos Cincuenta Mil Doscientos Treinta Y Cuatro Con 00/100 Soles)**, por la contratación de servicios de consultoría de obra iguales o similares al objeto de la convocatoria, durante los diez (10) años anteriores a la fecha de la presentación de ofertas que se computarán desde la fecha de la conformidad o emisión del comprobante de pago, según corresponda.

Se consideran servicios de consultoría de obra similares a los siguientes: elaboración de expedientes técnicos de todo proyecto de infraestructura de riego con fines agrícolas, construcción, instalación, mejoramiento, rehabilitación, sistema de riego, reconstrucción y/o ampliación de infraestructura hidráulica que deberá contener elementos como: bocatomas, aliviaderos, reservorios, presas, canales de conducción, distribución.

Para dicho efecto, se debe acreditar en el requisito de calificación "Experiencia del postor en la especialidad" previsto en el literal C del presente Capítulo.





MUNICIPALIDAD PROVINCIAL MORROPON CHULUCANAS
SUB GERENCIA DE INFRAESTRUCTURA
UNIDAD FUNCIONAL DE ESTUDIOS Y PROYECTOS



Año del Bicentenario, de la consolidación de nuestra Independencia, y de la conmemoración de las heroicas batallas de Junín y Ayacucho

g) De las otras penalidades

De acuerdo con el artículo 163 del Reglamento, se pueden establecer penalidades distintas al retraso o mora en la ejecución de la prestación, las cuales deben ser objetivas, razonables, congruentes y proporcionales con el objeto de la contratación.

Para dicho efecto, se debe incluir un listado detallado de los supuestos de aplicación de penalidad, la forma de cálculo de la penalidad para cada supuesto y el procedimiento mediante el cual se verifica el supuesto a penalizar.

N°	SUPUESTOS DE APLICACIÓN DE PENALIDAD	FORMA DE CALCULO	PROCEDIMIENTO
1	Quando el personal acreditado permanece menos de sesenta (60) días desde el inicio de su participación en la ejecución del contrato o del íntegro del plazo de ejecución, si este es menor a los sesenta (60) días, de conformidad con las disposiciones establecidas en el numeral 190.2 del artículo 190 del Reglamento	UNA (1) UIT por cada día de ausencia del personal en el plazo previsto	Según informe del evaluador y de la Unidad funcional de Estudios y Proyectos
2	En caso el contratista incumpla con su obligación de ejecutar la prestación con el personal acreditado o debidamente sustituido.	UNA (1) UIT por cada día de ausencia del personal en el plazo previsto	Según informe del evaluador y de la Unidad funcional de Estudios y Proyectos
3	En el caso culmine la relación contractual entre EL CONTRATISTA y el personal ofertado y LA ENTIDAD no haya aprobado la sustitución del personal por no cumplir con las experiencias y calificación del profesional a ser reemplazado.	0.5 UIT por cada día de Según informe de la ausencia del personal.	Según informe del evaluador y de la Unidad funcional de Estudios y Proyectos
4	En caso que EL CONSULTOR por sus hechos descuidado o imprudencias presente errores aritméticos o no se aplique las normas vigentes que rigen la ejecución de obras públicas causando daño al contratante, se devolverá los documentos a EL CONSULTOR para la corrección respectiva.	1% del monto de su contrato de reiterársela observación se le aplicara una multa equivalente al 2% del monto de su contrato por los daños y perjuicios ocasionados por incumplimiento del contrato.	Según informe del evaluador y de la Unidad funcional de Estudios y Proyectos
5	En el caso que EL consultor actúe de mala fe proporcionando información incorrecta y/o falsa, esta deberá pagar una indemnización por daños y perjuicios, que será previamente determinada por LA ENTIDAD y que una vez notificado a EL CONSULTOR, se le descontará de la carta fianza de fiel Cumplimiento y de los honorarios profesionales que queden pendiente de pago.	Este deberá pagar una indemnización por daños y perjuicios, que será previamente determinada por la ENTIDAD y que una vez notificado a EL CONSULTOR, se le descontará de la carta fianza de fiel cumplimiento y de los honorarios profesionales que queden pendiente de pago).	Según informe del evaluador y de la Unidad funcional de Estudios y Proyectos
6	Por la presentación incompleta del Expediente Técnico (de acuerdo a los Términos de Referencia).	2% del monto de su contrato	Según informe del evaluador y de la Unidad funcional de Estudios y Proyectos





MUNICIPALIDAD PROVINCIAL MORROPON CHULUCANAS
SUB GERENCIA DE INFRAESTRUCTURA
UNIDAD FUNCIONAL DE ESTUDIOS Y PROYECTOS



Año del Bicentenario, de la consolidación de nuestra Independencia, y de la conmemoración de las heroicas batallas de Junín y Ayacucho

7	Por la presentación del Expediente Técnico sin haber levantada las observaciones realizadas.	2% del monto de su contrato	Según informe del evaluador y de la Unidad funcional de Estudios y Proyectos
8	Por la presentación del Expediente Técnico sin firma de los profesionales especialistas propuesto.	2% del monto de su contrato	Según informe del evaluador y de la Unidad funcional de Estudios y Proyectos
9	Por no presentar el CD, en el momento de la presentación del expediente técnico.	2% del monto de su contrato	Según informe del evaluador y de la Unidad funcional de Estudios y Proyectos
10	Inasistencia injustificada a una reunión de coordinación convocada por escrito y/o vía electrónica (remitida al correo electrónico acreditado por el consultor en la suscripción del Contrato) por la Entidad.	Se aplicará una penalidad igual a 0.5 UIT, por cada día de ausencia del personal.	Según informe del evaluador y de la Unidad funcional de Estudios y Proyectos
11	No atender oportunamente las solicitudes de aclaraciones, opiniones, no objeción, consultas y otros formuladas por escrito y/u otro medio válido de comunicación, realizado por la Entidad.	Se aplicará una penalidad igual a 0.5 UIT, por cada ocurrencia.	Según informe del evaluador y de la Unidad funcional de Estudios y Proyectos
12	En caso de demora en la presentación de los entregables de acuerdo al plazo de ejecución establecido para cada uno de ellos	Se aplicará una penalidad igual a 1 UIT, por cada día de demora.	Según informe del evaluador y de la Unidad funcional de Estudios y Proyectos
13	En caso de presentación incompleta de los entregables de acuerdo al plazo de ejecución establecido para cada uno de ellos.	Se aplicará una penalidad igual a 0.5 UIT, por cada día de demora.	Según informe del evaluador y de la Unidad funcional de Estudios y Proyectos

Advertencia

No se puede incluir como otras penalidades la sola presentación de la solicitud de sustitución del personal acreditado. La penalidad por sustitución del personal aplica siempre y cuando la Entidad no haya aprobado su sustitución, según lo previsto en el numeral 190.4 del artículo 190 del Reglamento.



- Cabe precisar que la penalidad por mora y otras penalidades pueden alcanzar cada una un monto máximo equivalente al diez por ciento (10%) del monto del contrato vigente, o de ser el caso, del ítem que debió ejecutarse.

h) SUBCONTRATACIÓN

Para el presente servicio de consultoría se ha considerado improcedente la subcontratación.

i) OTRAS OBLIGACIONES DEL CONSULTOR

El consultor es el responsable directo y absoluto de las actividades que realizará, ya sea directamente o a través de su personal, debiendo responder por el servicio de consultoría brindado.

j) CONFIDENCIALIDAD

Toda información utilizada o elaborada durante el desarrollo del proyecto es de carácter reservado y no podrá ser proporcionado a terceros sin previo consentimiento por escrito de la Unidad de Estudios de la entidad.

pág. 39



MUNICIPALIDAD PROVINCIAL MORROPON CHULUCANAS
SUB GERENCIA DE INFRAESTRUCTURA
UNIDAD FUNCIONAL DE ESTUDIOS Y PROYECTOS



Año del Bicentenario, de la consolidación de nuestra Independencia, y de la conmemoración de las heroicas batallas de Junín y Ayacucho

k) PROPIEDAD INTELECTUAL:

La Entidad tendrá todos los derechos de propiedad intelectual, incluido sin limitación, las patentes, los derechos de autor, nombres comerciales y marcas registradas respecto a los productos o documentos y otros materiales que guarden una relación directa con la ejecución del servicio o que se hubiera creado o producido como consecuencia o en curso de la ejecución del servicio.

l) RESPONSABILIDAD POR VICIOS OCULTOS

Se aplicará conforme a lo dispuesto por los artículos 40 de la Ley de Contrataciones del Estado y 173 de su Reglamento.

3.2. REQUISITOS DE CALIFICACIÓN

A	CAPACIDAD LEGAL
	HABILITACIÓN
	<u>Requisitos:</u>
	NO APLICA.
	Importante
	<i>De conformidad con la Opinión N° 186-2016/DTN, la habilitación de un postor, está relacionada con cierta atribución con la cual debe contar el proveedor para poder llevar a cabo la actividad materia de contratación, este es el caso de las actividades reguladas por normas en las cuales se establecen determinados requisitos que las empresas deben cumplir a efectos de estar habilitadas para la ejecución de determinado servicio o estar autorizadas para la comercialización de ciertos bienes en el mercado.</i>
	<u>Acreditación:</u>
	NO APLICA.
	Importante
	<i>En el caso de consorcios, todos los integrantes deben acreditar este requisito.</i>



B	CAPACIDAD TÉCNICA Y PROFESIONAL
B.1	CALIFICACIONES DEL PERSONAL CLAVE
	FORMACIÓN ACADÉMICA
	<u>Requisitos:</u>
	<ul style="list-style-type: none">❖ Jefe de proyecto: El profesional propuesto deber ser Ingeniero Civil, o Ingeniero Agrícola, o Ingeniero Hidráulico. Titulado.❖ Especialista en Diseño Hidráulico y/o estructural El profesional propuesto deber ser Ingeniero Civil, o Ingeniero Agrícola, o Ingeniero Hidráulico. Titulado.❖ Especialista en geología y geotecnia El profesional propuesto deber ser Ingeniero geólogo, o Ingeniero Civil, Titulado

pág. 40



MUNICIPALIDAD PROVINCIAL MORROPON CHULUCANAS
SUB GERENCIA DE INFRAESTRUCTURA
UNIDAD FUNCIONAL DE ESTUDIOS Y PROYECTOS



Año del Bicentenario, de la consolidación de nuestra Independencia, y de la conmemoración de las heroicas batallas de Junín y Ayacucho

	<p>❖ Especialista en metrados ,Costos y Presupuestos El profesional propuesto deber ser Ingeniero Civil, o Ingeniero Agrícola Titulado</p> <p><u>Acreditación:</u></p> <p>De conformidad con el numeral 49.3 del artículo 49 y el literal e) del numeral 139.1 del artículo 139 del Reglamento este requisito de calificación se acredita para la suscripción del contrato.</p> <p><u>Importante</u></p> <p><i>De conformidad con el artículo 186 del Reglamento el supervisor, debe cumplir con las mismas calificaciones profesionales establecidas para el residente de obra. Asimismo, el jefe del proyecto para la elaboración del expediente técnico debe cumplir con las calificaciones exigidas en el artículo 188 del Reglamento.</i></p>
B.2	<p>EXPERIENCIA DEL PERSONAL CLAVE</p> <p><u>Requisitos:</u></p> <p>❖ Jefe de proyecto: Deberá acreditar experiencia de 24 meses en el cargo de: jefe de proyecto, o gerente de proyecto, o coordinador, o director, o jefe de ingeniería, o supervisor de proyecto, o la combinación de estos en/de: la elaboración y/o supervisión de la elaboración de: expedientes técnicos de consultoría de obras similares; que se computa desde la colegiatura.</p> <p>❖ Especialista en Diseño Hidráulico y/o estructural Deberá acreditar experiencia de 12 meses en el cargo de: especialista, en/de: Diseño Hidráulico y/o estructural; en la elaboración de expedientes técnicos de consultoría de obras similares; que se computa desde la colegiatura.</p> <p>❖ Especialista en geología y geotecnia Deberá acreditar experiencia de 12 meses en el cargo de: especialista, en/de: geología, o geotecnia; en la elaboración de expedientes técnicos de consultoría de obras similares; que se computa desde la colegiatura.</p> <p>❖ Especialista en metrados ,Costos y Presupuestos Deberá acreditar experiencia de 24 meses en el cargo de: especialista, en/de: metrados, costos y presupuestos, o costos y presupuestos, o metrados y presupuestos; en la elaboración de expedientes técnicos de consultoría de obras en general; que se computa desde la colegiatura.</p> <p><u>Acreditación:</u></p> <p>De conformidad con el numeral 49.3 del artículo 49 y el literal e) del numeral 139.1 del artículo 139 del Reglamento este requisito de calificación se acredita para la suscripción del contrato.</p> <p><u>Importante</u></p> <p><i>De conformidad con el artículo 186 del Reglamento el supervisor, debe cumplir con la misma experiencia establecida para el residente de obra. Asimismo, el jefe del proyecto para la elaboración del expediente técnico debe cumplir con la experiencia exigida en el artículo 188 del Reglamento.</i></p>





MUNICIPALIDAD PROVINCIAL MORROPON CHULUCANAS
SUB GERENCIA DE INFRAESTRUCTURA
UNIDAD FUNCIONAL DE ESTUDIOS Y PROYECTOS



Año del Bicentenario, de la consolidación de nuestra Independencia, y de la conmemoración de las heroicas batallas de Junín y Ayacucho

B	CAPACIDAD TÉCNICA Y PROFESIONAL																		
B.3	EQUIPAMIENTO ESTRATÉGICO																		
<u>Requisitos:</u>																			
<table border="1"><thead><tr><th>ITEM</th><th>DESCRIPCION</th><th>CANTIDAD</th></tr></thead><tbody><tr><td>01</td><td>Equipo topográfico</td><td>01</td></tr><tr><td>02</td><td>Dron topográfico</td><td>01</td></tr><tr><td>03</td><td>Laptops y/o Computadora de escritorio</td><td>02</td></tr><tr><td>04</td><td>Plotter A1</td><td>01</td></tr><tr><td>05</td><td>Camioneta 4x4</td><td>01</td></tr></tbody></table>		ITEM	DESCRIPCION	CANTIDAD	01	Equipo topográfico	01	02	Dron topográfico	01	03	Laptops y/o Computadora de escritorio	02	04	Plotter A1	01	05	Camioneta 4x4	01
ITEM	DESCRIPCION	CANTIDAD																	
01	Equipo topográfico	01																	
02	Dron topográfico	01																	
03	Laptops y/o Computadora de escritorio	02																	
04	Plotter A1	01																	
05	Camioneta 4x4	01																	
<u>Acreditación:</u>																			
De conformidad con el numeral 49.3 del artículo 49 y el literal e) del numeral 139.1 del artículo 139 del Reglamento este requisito de calificación se acredita para la suscripción del contrato.																			
C	EXPERIENCIA DEL POSTOR EN LA ESPECIALIDAD																		
<u>Requisitos:</u>																			
<p>El postor debe acreditar un monto facturado acumulado equivalente a S/ 550,234.00 (QUINIENTOS CINCUENTA MIL DOSCIENTOS TREINTA Y CUATRO CON 00/100 SOLES), por la contratación de servicios de consultoría de obra iguales o similares al objeto de la convocatoria, durante los diez (10) años anteriores a la fecha de la presentación de ofertas que se computarán desde la fecha de la conformidad o emisión del comprobante de pago, según corresponda.</p> <p>Se consideran servicios de consultoría de obra similares a los siguientes: elaboración de expedientes técnicos de todo proyecto de infraestructura de riego con fines agrícolas, construcción, instalación, mejoramiento, rehabilitación, sistema de riego, reconstrucción y/o ampliación de infraestructura hidráulica que deberá contener elementos como: bocatomas, aliviaderos, reservorios, presas, canales de conducción, distribución.</p>																			
<u>Acreditación:</u>																			
<p>La experiencia del postor en la especialidad se acreditará con copia simple de (i) contratos u órdenes de servicios y su respectiva conformidad, constancia de prestación o liquidación del contrato; o (ii) comprobantes de pago cuya cancelación se acredite documental y fehacientemente, con voucher de depósito, nota de abono, reporte de estado de cuenta, cualquier otro documento emitido por Entidad del sistema financiero que acredite el abono o mediante cancelación en el mismo comprobante de pago¹.</p> <p>Los postores pueden presentar hasta un máximo de veinte (20) contrataciones para acreditar el requisito de calificación y el factor "Experiencia de Postor en la Especialidad".</p>																			



¹ Cabe precisar que, de acuerdo con la Resolución N° 0065-2018-TCE-S1 del Tribunal de Contrataciones del Estado:

"... el solo sello de cancelado en el comprobante, cuando ha sido colocado por el propio postor, no puede ser considerado como una acreditación que produzca fehaciencia en relación a que se encuentra cancelado. Admitir ello equivaldría a considerar como válida la sola declaración del postor afirmando que el comprobante de pago ha sido cancelado"

(...)

"Situación diferente se suscita ante el sello colocado por el cliente del postor [sea utilizando el término "cancelado" o "pagado"] supuesto en el cual sí se contaría con la declaración de un tercero que brinde certeza, ante la cual debiera reconocerse la validez de la experiencia".



MUNICIPALIDAD PROVINCIAL MORROPON CHULUCANAS
SUB GERENCIA DE INFRAESTRUCTURA
UNIDAD FUNCIONAL DE ESTUDIOS Y PROYECTOS



Año del Bicentenario, de la consolidación de nuestra Independencia, y de la conmemoración de las heroicas batallas de Junín y Ayacucho

En caso los postores presenten varios comprobantes de pago para acreditar una sola contratación, se debe acreditar que corresponden a dicha contratación; de lo contrario, se asumirá que los comprobantes acreditan contrataciones independientes, en cuyo caso solo se considerará, las veinte (20) primeras contrataciones indicadas en el **Anexo N° 8** referido a la Experiencia del Postor en la Especialidad.

En el caso de servicios de supervisión en ejecución, solo se considera como experiencia la parte del contrato que haya sido ejecutada durante los diez (10) años anteriores a la fecha de presentación de ofertas, debiendo adjuntarse copia de las conformidades correspondientes a tal parte o los respectivos comprobantes de pago cancelados.

En los casos que se acredite experiencia adquirida en consorcio, debe presentarse la promesa de consorcio o el contrato de consorcio del cual se desprenda fehacientemente el porcentaje de las obligaciones que se asumió en el contrato presentado; de lo contrario, no se computará la experiencia proveniente de dicho contrato.

Asimismo, cuando se presenten contratos derivados de procesos de selección convocados antes del 20.09.2012, la calificación se ceñirá al método descrito en la Directiva "Participación de Proveedores en Consorcio en las Contrataciones del Estado", debiendo presumirse que el porcentaje de las obligaciones equivale al porcentaje de participación de la promesa de consorcio o del contrato de consorcio. En caso que en dichos documentos no se consigne el porcentaje de participación se presumirá que las obligaciones se ejecutaron en partes iguales.

Si el titular de la experiencia no es el postor, consignar si dicha experiencia corresponde a la matriz en caso que el postor sea sucursal, o fue transmitida por reorganización societaria, debiendo acompañar la documentación sustentatoria correspondiente.

Si el postor acredita experiencia de otra persona jurídica como consecuencia de una reorganización societaria, debe presentar adicionalmente el **Anexo N° 9**.

Cuando en los contratos, órdenes de servicio o comprobantes de pago el monto facturado se encuentre expresado en moneda extranjera, debe indicarse el tipo de cambio venta publicado por la Superintendencia de Banca, Seguros y AFP correspondiente a la fecha de suscripción del contrato, de emisión de la orden de servicio o de cancelación del comprobante de pago, según corresponda.

Sin perjuicio de lo anterior, los postores deben llenar y presentar el **Anexo N° 8** referido a la Experiencia del Postor en la Especialidad.

Importante

- El órgano encargado de las contrataciones o el comité de selección, según corresponda, debe valorar de manera integral los documentos presentados por el postor para acreditar la experiencia. En tal sentido, aun cuando en los documentos presentados la denominación del objeto contractual no coincida literalmente con el previsto en las bases, se deberá validar la experiencia si las actividades que ejecutó el postor corresponden a la experiencia requerida.
- En el caso de consorcios, la calificación de la experiencia se realiza conforme a la Directiva "Participación de Proveedores en Consorcio en las Contrataciones del Estado".

Importante

- Si como resultado de una consulta u observación corresponde precisarse o ajustarse el requerimiento, se solicita la autorización del área usuaria y se pone de conocimiento de tal hecho a la dependencia que aprobó el expediente de contratación, de conformidad con el numeral 72.3 del artículo 72 del Reglamento.
- El cumplimiento de los Términos de Referencia se realiza mediante la presentación de una declaración jurada. De ser el caso, adicionalmente la Entidad puede solicitar documentación que acredite el cumplimiento del algún componente de estos. Para dicho efecto consignará de manera detallada los



MUNICIPALIDAD PROVINCIAL MORROPON CHULUCANAS
SUB GERENCIA DE INFRAESTRUCTURA
UNIDAD FUNCIONAL DE ESTUDIOS Y PROYECTOS



Año del Bicentenario, de la consolidación de nuestra Independencia, y de la conmemoración de las heroicas batallas de Junín y Ayacucho

documentos que deben presentar los postores en el literal a.5) del numeral 2.2.1.1 de esta sección de las bases.

- *Los requisitos de calificación determinan si los postores cuentan con las capacidades necesarias para ejecutar el contrato, lo que debe ser acreditado documentalmente, y no mediante declaración jurada.*

CAPÍTULO IV
FACTORES DE EVALUACIÓN

EVALUACIÓN TÉCNICA (Puntaje: 100 Puntos)

FACTORES DE EVALUACIÓN		PUNTAJE / METODOLOGÍA PARA SU ASIGNACIÓN
A.	EXPERIENCIA DEL POSTOR EN LA ESPECIALIDAD	70 puntos
	<p><u>Evaluación:</u></p> <p>El postor debe acreditar un monto facturado acumulado equivalente a TRES (3) VECES EL VALOR REFERENCIAL DE LA CONTRATACIÓN, por la contratación de servicios de consultoría de obra iguales o similares al objeto de la convocatoria, durante los diez (10) años anteriores a la fecha de la presentación de ofertas que se computarán desde la fecha de la conformidad o emisión del comprobante de pago, según corresponda.</p> <p><u>Acreditación:</u></p> <p>La experiencia en la especialidad se acreditará con copia simple de (i) contratos u órdenes de servicios y su respectiva conformidad, constancia de prestación o liquidación del contrato; o (ii) comprobantes de pago cuya cancelación se acredite documental y fehacientemente, con voucher de depósito, nota de abono, reporte de estado de cuenta, cualquier otro documento emitido por Entidad del sistema financiero que acredite el abono o mediante cancelación en el mismo comprobante de pago¹⁶.</p> <p>Las disposiciones sobre el requisito de calificación "Experiencia del postor en la especialidad" previstas en el literal C del numeral 3.2 del Capítulo III de la presente sección de las bases resultan aplicables para el presente factor.</p>	<p>M = Monto facturado acumulado por el postor por la prestación de servicios de consultoría en la especialidad</p> <p>M \geq 3¹⁷ veces el valor referencial: 70 puntos</p> <p>M \geq 2.5 veces el valor referencial y < 3 veces el valor referencial: 60 puntos</p> <p>M > 2¹⁸ veces el valor referencial y < 2.5 veces el valor referencial: 50 puntos</p>
B.	METODOLOGÍA PROPUESTA	30 puntos
	<p><u>Evaluación:</u></p> <p>Se evaluará la metodología propuesta por el postor para la ejecución de la consultoría de obra, cuyo contenido mínimo es el siguiente:</p>	<p>Desarrolla la metodología que sustenta la oferta 30 puntos</p>

¹⁶ Cabe precisar que, de acuerdo con la **Resolución N° 0065-2018-TCE-S1 del Tribunal de Contrataciones del Estado**:

"... el solo sello de cancelado en el comprobante, cuando ha sido colocado por el propio postor, no puede ser considerado como una acreditación que produzca fehaciencia en relación a que se encuentra cancelado. Admitir ello equivaldría a considerar como válida la sola declaración del postor afirmando que el comprobante de pago ha sido cancelado"

(...)

"Situación diferente se suscita ante el sello colocado por el cliente del postor [sea utilizando el término "cancelado" o "pagado"] supuesto en el cual sí se contaría con la declaración de un tercero que brinde certeza, ante la cual debiera reconocerse la validez de la experiencia".

¹⁷ El monto no puede ser mayor a tres (3) veces el valor referencial.

¹⁸ El monto debe ser mayor al requerido como requisito de calificación. En ese sentido, si por ejemplo se solicitó como requisito de calificación una (1) vez el valor referencial la metodología del factor de evaluación podría ser la siguiente:

M \geq 2 veces el valor referencial

M \geq 1.5 veces el valor referencial y < 2 veces el valor referencial

M > 1 vez el valor referencial y < 1.5 veces el valor referencial

[...] puntos

[...] puntos

[...] puntos

FACTORES DE EVALUACIÓN	PUNTAJE / METODOLOGÍA PARA SU ASIGNACIÓN
<ol style="list-style-type: none"> 1. Plan de trabajo debiendo guardar un orden de acuerdo a la cronología en el tiempo y de acuerdo a las funciones y deberá realizarse teniendo en cuenta lo siguiente: <ol style="list-style-type: none"> 1.1. Metas y obligaciones 1.2. Relación de actividades 1.3. Diagnóstico de la situación actual 1.4. Metodología de elaboración del expediente técnico mediante la herramienta Last Planner System (programa maestro, planificación y control inmediato y semanal del proyecto) 1.5. Matriz de Responsabilidades 1.6. Riesgos advertidos que puedan afectar el desarrollo de la presente consultoría 1.7. Mejoras o enriquecimiento a los términos de referencia (experiencia del personal, mejoras tecnológicas en el equipamiento estratégico). 2. Metodología de Control de Calidad técnica de la Consultoría. <ol style="list-style-type: none"> 2.1. Metodología <ol style="list-style-type: none"> 2.1.1. Introducción 2.1.2. Objetivos 2.1.3. Códigos y Estándares 2.1.4. Organización 2.2. Funciones respecto al control del cumplimiento de calidad técnica de la consultoría 2.3. Procedimientos de control de calidad técnica de la consultoría. 2.4. Procedimiento del control de avance del servicio 2.5. Procedimiento de control administrativo del servicio, cierre del proceso de seguimiento y control 3. Relación de Actividades durante el Desarrollo de la Consultoría. <ol style="list-style-type: none"> 3.1. Reuniones de coordinación, Entidad Consultor y Otros involucrados (Detalle de la programación de reuniones con la entidad, etc.) 3.2. Trabajos de Campo (Detalle de actividades programadas) 3.3. Trabajos de Gabinete (Detalle de actividades programadas) 3.4. Culminación de la Consultoría (Detalle de actividades programadas referentes a la culminación del servicio de consultoría, presentación de informe final y otros aspectos relevantes a la culminación) 4. Organigrama del Personal y Programa de Asignación del Personal y Recursos <ol style="list-style-type: none"> 4.1. Etapa Desarrollo de la Consultoría <ol style="list-style-type: none"> 4.1.1. Personal Profesional Clave 4.1.2. Personal Técnico y Auxiliar, de ser necesario 4.2. Etapa Final de la consultoría <ol style="list-style-type: none"> 4.2.1. Personal Profesional Clave 4.2.2. Personal Técnico y Auxiliar, de ser necesario 5. Programación GANT y PERT CPM de Actividades del Servicio <ol style="list-style-type: none"> 1. Definición de Actividades: 	<p>No desarrolla la metodología que sustente la oferta</p> <p>0 puntos</p>

FACTORES DE EVALUACIÓN	PUNTAJE / METODOLOGÍA PARA SU ASIGNACIÓN
<p>Identificar todas las actividades necesarias para la ejecución del servicio, desglosándolas en tareas específicas y medibles. Establecer claramente los objetivos y los entregables asociados a cada actividad.</p> <p>2. Secuenciación de Actividades Determinar el orden en que se llevarán a cabo las actividades, identificando las dependencias entre ellas. Utilizar diagramas de flujo o tablas para visualizar cómo se relacionan las tareas.</p> <p>3. Estimación de Duraciones: Asignar un tiempo estimado para la realización de cada actividad, basándose en datos históricos, experiencia previa o métodos de estimación. Es importante ser realista en las estimaciones para evitar retrasos en la ejecución.</p> <p>4. Asignación de Recursos Identificar los recursos humanos, materiales y financieros necesarios para cada actividad. Asignar responsables para cada tarea, asegurando que se cuenta con la capacidad y habilidades adecuadas.</p> <p>5. Elaboración del Cronograma Utilizar el diagrama de Gantt para representar visualmente el cronograma de actividades, mostrando la duración de cada tarea y su inicio y finalización. Implementar el método PERT para analizar la programación y permitir identificar el camino crítico, es decir, actividades que no pueden retrasarse sin afectar la fecha de finalización del proyecto.</p> <p>6. Monitoreo y Control: Establecer mecanismos para el seguimiento del avance de las actividades, comparando el progreso real con lo planificado. Realizar ajustes en caso de que surjan desviaciones, para asegurar el cumplimiento de los plazos establecidos.</p> <p>6. Sistemas de seguridad industrial para los recursos empleados</p> <p>6.1. Introducción</p> <p>6.2. Normas de aplicación</p> <p>6.3. control de las medidas de seguridad e higiene ocupacional</p> <p>6.4. Protección de propiedades e instalaciones de terceros</p> <p>6.5. Manejo de residuos sólidos</p> <p>6.6. Salud ocupacional</p> <p>7.6.1 Análisis de riesgos</p> <p>7.6.2 Plan de atención y evaluación médica - MEDEV</p> <p>6.7. Formatos</p> <p>7. Metodología de Identificación y mitigación de riesgos para la elaboración del servicio de consultoría</p> <p>7.1. Metodología</p>	

FACTORES DE EVALUACIÓN		PUNTAJE / METODOLOGÍA PARA SU ASIGNACIÓN
	<p>7.1.1.Introducción 7.1.2.Objetivos 7.1.3.Códigos y Estándares 7.1.4.Organización</p> <p>7.2. Conocimiento del proyecto (metas, fotografías con descripción, entre otros)</p> <p>7.3. Funciones respecto al control para la identificación y mitigación de riesgos para la elaboración del servicio de consultoría.</p> <p>7.4. Procedimientos de control para la identificación y mitigación de riesgos para la elaboración del servicio de consultoría.</p> <p><u>Acreditación:</u> Se acreditará mediante la presentación del documento que sustente la metodología propuesta.</p>	

PUNTAJE TOTAL	100 puntos¹⁹
----------------------	--------------------------------

Para acceder a la etapa de evaluación económica, el postor debe obtener un **puntaje técnico mínimo de ochenta (80) puntos**.

Importante

- *Los factores de evaluación elaborados por el órgano encargado de contrataciones o el comité de selección, según corresponda, guardan vinculación, razonabilidad y proporcionalidad con el objeto de la contratación. Asimismo, estos no pueden calificar con puntaje el cumplimiento de los Términos de Referencia ni los requisitos de calificación.*
- *Las ofertas técnicas que no alcancen el puntaje mínimo especificado son descalificadas.*

EVALUACIÓN ECONÓMICA (Puntaje: 100 Puntos)

FACTOR DE EVALUACIÓN	PUNTAJE / METODOLOGÍA PARA SU ASIGNACIÓN
A. PRECIO	
<p><u>Evaluación:</u> Se evaluará considerando la oferta económica del postor.</p> <p><u>Acreditación:</u> Se acreditará mediante el documento que contiene la oferta económica (Anexo N° 6).</p>	<p>La evaluación consistirá en asignar un puntaje de cien (100) puntos a la oferta de precio más bajo y otorga a las demás ofertas puntajes inversamente proporcionales a sus respectivos precios, según la siguiente fórmula:</p> $P_i = \frac{O_m \times PMP}{O_i}$ <p>Donde: I = Oferta Pi = Puntaje de la oferta a evaluar Oi = Precio i</p>

¹⁹ Es la suma de los puntajes de todos los factores de evaluación, incluyendo los opcionales.

FACTOR DE EVALUACIÓN	PUNTAJE / METODOLOGÍA PARA SU ASIGNACIÓN
	Om = Precio de la oferta más baja PMP = Puntaje máximo del precio
PUNTAJE TOTAL	100 puntos

CAPÍTULO V PROFORMA DEL CONTRATO

Importante

Dependiendo del objeto del contrato, de resultar indispensable, puede incluirse cláusulas adicionales o la adecuación de las propuestas en el presente documento, las que en ningún caso pueden contemplar disposiciones contrarias a la normativa vigente ni a lo señalado en este capítulo.

Conste por el presente documento, la contratación del servicio de consultoría de obra [CONSIGNAR LA DENOMINACIÓN DE LA CONVOCATORIA], que celebra de una parte [CONSIGNAR EL NOMBRE DE LA ENTIDAD], en adelante LA ENTIDAD, con RUC N° [.....], con domicilio legal en [.....], representada por [.....], identificado con DNI N° [.....], y de otra parte [.....], con RUC N° [.....], con domicilio legal en [.....], inscrita en la Ficha N° [.....] Asiento N° [.....] del Registro de Personas Jurídicas de la ciudad de [.....], debidamente representado por su Representante Legal, [.....], con DNI N° [.....], según poder inscrito en la Ficha N° [.....], Asiento N° [.....] del Registro de Personas Jurídicas de la ciudad de [.....], a quien en adelante se le denominará EL CONTRATISTA en los términos y condiciones siguientes:

CLÁUSULA PRIMERA: ANTECEDENTES

Con fecha [.....], el órgano encargado de las contrataciones o el comité de selección, según corresponda, adjudicó la buena pro de la **ADJUDICACIÓN SIMPLIFICADA N° [CONSIGNAR NOMENCLATURA DEL PROCEDIMIENTO DE SELECCIÓN]** para la contratación de [CONSIGNAR LA DENOMINACIÓN DE LA CONVOCATORIA], a [INDICAR NOMBRE DEL GANADOR DE LA BUENA PRO], cuyos detalles e importe constan en los documentos integrantes del presente contrato.

CLÁUSULA SEGUNDA: OBJETO

El presente contrato tiene por objeto [CONSIGNAR EL OBJETO DE LA CONTRATACIÓN].

CLÁUSULA TERCERA: MONTO CONTRACTUAL

El monto total del presente contrato asciende a [CONSIGNAR MONEDA Y MONTO], que incluye todos los impuestos de Ley.

Este monto comprende el costo del servicio de consultoría de obra, todos los tributos, seguros, transporte, inspecciones, pruebas y, de ser el caso, los costos laborales conforme a la legislación vigente, así como cualquier otro concepto que pueda tener incidencia sobre la ejecución del servicio de consultoría de obra materia del presente contrato.

CLÁUSULA CUARTA: DEL PAGO²⁰

LA ENTIDAD se obliga a pagar la contraprestación a EL CONTRATISTA en [INDICAR MONEDA], en [INDICAR SI SE TRATA DE PAGO ÚNICO, PAGOS PARCIALES O PAGOS PERIÓDICOS O SEGÚN TARIFA EN EL CASO DE PROCEDIMIENTOS DE SUPERVISIÓN DE LA ELABORACIÓN DE EXPEDIENTES TÉCNICOS Y SUPERVISIÓN DE OBRAS CONVOCADOS BAJO EL SISTEMA DE CONTRATACIÓN DE TARIFAS], luego de la recepción formal y completa de la documentación correspondiente, según lo establecido en el artículo 171 del Reglamento de la Ley de Contrataciones del Estado.

Para tal efecto, el responsable de otorgar la conformidad de la prestación deberá hacerlo en un plazo que no excederá de los quince (15) días, bajo responsabilidad de dicho funcionario.

LA ENTIDAD debe efectuar el pago dentro de los diez (10) días calendario siguientes de otorgada la conformidad de los servicios, siempre que se verifiquen las condiciones establecidas en el

²⁰ En cada caso concreto, dependiendo de la naturaleza del contrato, podrá adicionarse la información que resulte pertinente a efectos de generar el pago.

contrato para ello, bajo responsabilidad del funcionario competente.

En caso de retraso en el pago por parte de LA ENTIDAD, salvo que se deba a caso fortuito o fuerza mayor, EL CONTRATISTA tendrá derecho al pago de intereses legales conforme a lo establecido en el artículo 39 de la Ley de Contrataciones del Estado y en el artículo 171 de su Reglamento, los que se computan desde la oportunidad en que el pago debió efectuarse.

CLÁUSULA QUINTA: DEL PLAZO DE LA EJECUCIÓN DE LA PRESTACIÓN

El plazo de ejecución del presente contrato es de [.....], el mismo que se computa desde [CONSIGNAR SI ES DEL DÍA SIGUIENTE DEL PERFECCIONAMIENTO DEL CONTRATO, DESDE LA FECHA QUE SE ESTABLEZCA EN EL CONTRATO O DESDE LA FECHA EN QUE SE CUMPLAN LAS CONDICIONES PREVISTAS EN EL CONTRATO PARA EL INICIO DE LA EJECUCIÓN, DEBIENDO INDICAR LAS MISMAS EN ESTE ÚLTIMO CASO].

CLÁUSULA SEXTA: PARTES INTEGRANTES DEL CONTRATO

El presente contrato está conformado por las bases integradas, la oferta ganadora²¹, así como los documentos derivados del procedimiento de selección que establezcan obligaciones para las partes.

CLÁUSULA SÉTIMA: GARANTÍAS

EL CONTRATISTA entregó al perfeccionamiento del contrato la respectiva garantía incondicional, solidaria, irrevocable, y de realización automática en el país al solo requerimiento, a favor de LA ENTIDAD, por los conceptos, montos y vigencias siguientes:

- De fiel cumplimiento del contrato: [CONSIGNAR EL MONTO], a través de la [INDICAR EL TIPO DE GARANTÍA PRESENTADA] N° [INDICAR NÚMERO DEL DOCUMENTO] emitida por [SEÑALAR EMPRESA QUE LA EMITE]. Monto que es equivalente al diez por ciento (10%) del monto del contrato original, la misma que debe mantenerse vigente hasta el consentimiento de la liquidación final.

Importante

Al amparo de lo dispuesto en el numeral 149.4 del artículo 149 del Reglamento de la Ley de Contrataciones del Estado, en los contratos de consultoría de obra, si el postor ganador de la buena pro solicita la retención del diez por ciento (10%) del monto del contrato original como garantía de fiel cumplimiento de contrato, debe consignarse lo siguiente:

“De fiel cumplimiento del contrato: [CONSIGNAR EL MONTO], a través de la retención que debe efectuar LA ENTIDAD, durante la primera mitad del número total de pagos a realizarse, de forma prorrateada, con cargo a ser devuelto a la finalización del mismo.”

En el caso que corresponda, consignar lo siguiente:

- Garantía fiel cumplimiento por prestaciones accesorias: [CONSIGNAR EL MONTO], a través de la [INDICAR EL TIPO DE GARANTÍA PRESENTADA] N° [INDICAR NÚMERO DEL DOCUMENTO] emitida por [SEÑALAR EMPRESA QUE LA EMITE], la misma que debe mantenerse vigente hasta el cumplimiento total de las obligaciones garantizadas.

Importante

Al amparo de lo dispuesto en el numeral 151.2 del artículo 151 del Reglamento de la Ley de Contrataciones del Estado, si el postor ganador de la buena pro solicita la retención del diez por ciento (10%) del monto del contrato de la prestación accesorias como garantía de fiel cumplimiento de prestaciones accesorias, debe consignarse lo siguiente:

“De fiel cumplimiento por prestaciones accesorias: [CONSIGNAR EL MONTO], a través de la retención que debe efectuar LA ENTIDAD, durante la primera mitad del número total de pagos a realizarse, de forma prorrateada, con cargo a ser devuelto a la finalización del mismo.”

²¹ La oferta ganadora comprende a la oferta técnica y oferta económica del postor ganador de la buena pro.

CLÁUSULA OCTAVA: EJECUCIÓN DE GARANTÍAS POR FALTA DE RENOVACIÓN

LA ENTIDAD puede solicitar la ejecución de las garantías cuando EL CONTRATISTA no las hubiere renovado antes de la fecha de su vencimiento, conforme a lo dispuesto en el literal a) del numeral 155.1 del artículo 155 del Reglamento de la Ley de Contrataciones del Estado.

CLÁUSULA DÉCIMA: CONFORMIDAD DE LA PRESTACIÓN DEL SERVICIO

La conformidad de la prestación del servicio se regula por lo dispuesto en el artículo 168 del Reglamento de la Ley de Contrataciones del Estado. La conformidad será otorgada por [CONSIGNAR EL ÁREA O UNIDAD ORGÁNICA QUE OTORGARÁ LA CONFORMIDAD].

De existir observaciones, LA ENTIDAD las comunica al CONTRATISTA, indicando claramente el sentido de estas, otorgándole un plazo para subsanar no menor de cinco (5) ni mayor de quince (15) días. Si pese al plazo otorgado, EL CONTRATISTA no cumpliera a cabalidad con la subsanación, LA ENTIDAD puede otorgar al CONTRATISTA periodos adicionales para las correcciones pertinentes. En este supuesto corresponde aplicar la penalidad por mora desde el vencimiento del plazo para subsanar.

Este procedimiento no resulta aplicable cuando la consultoría manifiestamente no cumpla con las características y condiciones ofrecidas, en cuyo caso LA ENTIDAD no otorga la conformidad, debiendo considerarse como no ejecutada la prestación, aplicándose la penalidad que corresponda por cada día de atraso.

CLÁUSULA UNDÉCIMA: DECLARACIÓN JURADA DEL CONTRATISTA

EL CONTRATISTA declara bajo juramento que se compromete a cumplir las obligaciones derivadas del presente contrato, bajo sanción de quedar inhabilitado para contratar con el Estado en caso de incumplimiento.

Importante para la Entidad

En los contratos de consultoría de obras para elaborar los expedientes técnicos de obra, se debe incluir obligatoriamente esta cláusula:

CLÁUSULA ...: OBLIGACIÓN DE ATENDER LAS CONSULTAS

EL CONTRATISTA asume la obligación de atender las consultas que le remita LA ENTIDAD, dentro de plazo previsto en el numeral 193.7 del artículo 193 del Reglamento de la Ley de Contrataciones del Estado. Ante la falta de absolución de dichas consultas, LA ENTIDAD adopta las acciones correspondientes.

Advertencia

Constituye infracción pasible de sanción según lo previsto en el literal h) del numeral 50.1 del artículo 50 de la Ley, negarse injustificadamente a cumplir las obligaciones derivadas del contrato que deben ejecutarse con posterioridad al pago.

Incorporar a las bases de consultoría de obras para la elaboración de expedientes técnicos o eliminar, según corresponda.

CLÁUSULA DUODÉCIMA: RESPONSABILIDAD POR VICIOS OCULTOS

La conformidad del servicio por parte de LA ENTIDAD no enerva su derecho a reclamar posteriormente por defectos o vicios ocultos, conforme a lo dispuesto por los artículos 40 de la Ley de Contrataciones del Estado y 173 de su Reglamento.

El plazo máximo de responsabilidad del contratista es de [CONSIGNAR TIEMPO EN AÑOS, SEGÚN CORRESPONDA] año(s) contado a partir de la conformidad otorgada por LA ENTIDAD.

Importante para la Entidad

En los contratos de consultoría de obras para elaborar los expedientes técnicos de obra, se debe reemplazar el último párrafo de esta cláusula por el siguiente:

“El plazo máximo de responsabilidad del contratista por errores o deficiencias o por vicios ocultos puede ser reclamada por la Entidad por [CONSIGNAR TIEMPO EN AÑOS, NO MENOR DE TRES (3) AÑOS] años después de la conformidad de obra otorgada por LA ENTIDAD”.

En los contratos de consultoría de obras para la supervisión de obra, se debe reemplazar el último párrafo de esta cláusula por el siguiente:

“El plazo máximo de responsabilidad del contratista puede ser reclamada por la Entidad por [CONSIGNAR TIEMPO EN AÑOS, NO MENOR DE SIETE (7) AÑOS] años después de la conformidad de obra otorgada por LA ENTIDAD”.

Incorporar a las bases de consultoría de obras para la elaboración de expedientes técnicos o eliminar, según corresponda.

CLÁUSULA DÉCIMA TERCERA: PENALIDADES

Si EL CONTRATISTA incurre en retraso injustificado en la ejecución de las prestaciones objeto del contrato, LA ENTIDAD le aplica automáticamente una penalidad por mora por cada día de atraso, de acuerdo a la siguiente fórmula:

$$\text{Penalidad Diaria} = \frac{0.10 \times \text{monto vigente}}{F \times \text{plazo vigente en días}}$$

Donde:

F = 0.25 para plazos mayores a sesenta (60) días o;

F = 0.40 para plazos menores o iguales a sesenta (60) días.

El retraso se justifica a través de la solicitud de ampliación de plazo debidamente aprobado. Adicionalmente, se considera justificado el retraso y en consecuencia no se aplica penalidad, cuando EL CONTRATISTA acredite, de modo objetivamente sustentado, que el mayor tiempo transcurrido no le resulta imputable. En este último caso la calificación del retraso como justificado por parte de LA ENTIDAD no da lugar al pago de gastos generales ni costos directos de ningún tipo, conforme el numeral 162.5 del artículo 162 del Reglamento de la Ley de Contrataciones del Estado.

Adicionalmente a la penalidad por mora **se aplicarán las siguientes penalidades:**

N°	SUPUESTOS DE APLICACIÓN DE PENALIDAD	FORMA DE CALCULO	PROCEDIMIENTO
1	Quando el personal acreditado permanece menos de sesenta (60) días desde el inicio de su participación en la ejecución del contrato o del íntegro del plazo de ejecución, si este es menor a los sesenta (60) días, de conformidad con las disposiciones establecidas en el numeral 190.2 del artículo 190 del Reglamento	UNA (1) UIT por cada día de ausencia del personal en el plazo previsto	Según informe del evaluador y de la Unidad funcional de Estudios y Proyectos
2	En caso el contratista incumpla con su obligación de ejecutar la prestación con el personal acreditado o debidamente sustituido.	UNA (1) UIT por cada día de ausencia del personal en el plazo previsto	Según informe del evaluador y de la Unidad funcional de Estudios y Proyectos
3	En el caso culmine la relación contractual entre EL CONTRATISTA y el personal ofertado y LA ENTIDAD no haya aprobado la sustitución del personal por no cumplir con las experiencias y calificación del profesional a ser reemplazado.	0.5 UIT por cada día de ausencia del personal.	Según informe del evaluador y de la Unidad funcional de Estudios y Proyectos
4	En caso que EL CONSULTOR por sus hechos descuidado o imprudencias presente errores aritméticos o no se aplique las normas vigentes que rigen la ejecución de obras públicas causando daño al contratante, se devolverá los documentos a EL CONSULTOR para la corrección respectiva.	1% del monto de su contrato de reiterársela observación se le aplicara una multa equivalente al 2% del monto de su contrato por los daños y perjuicios ocasionados por incumplimiento del contrato.	Según informe del evaluador y de la Unidad funcional de Estudios y Proyectos
5	En el caso que EL consultor actúe de mala fe proporcionando información incorrecta y/o falsa, esta deberá pagar una indemnización por daños y perjuicios, que será previamente determinada por LA ENTIDAD y que una vez notificado a EL CONSULTOR, se le descontará de la carta fianza de fiel Cumplimiento y de los honorarios profesionales que queden pendiente de pago.	Éste deberá pagar una indemnización por daños y perjuicios, que será previamente determinada por la ENTIDAD y que una vez notificado a EL CONSULTOR, se le descontará de la carta fianza de fiel cumplimiento y de los honorarios profesionales que queden pendiente de pago).	Según informe del evaluador y de la Unidad funcional de Estudios y Proyectos
6	Por la presentación incompleta del Expediente Técnico (de acuerdo a los Términos de Referencia).	2% del monto de su contrato	Según informe del evaluador y de la Unidad funcional de Estudios y Proyectos

7	Por la presentación del Expediente Técnico sin haber levantada las observaciones realizadas.	2% del monto de su contrato	Según informe del evaluador y de la Unidad funcional de Estudios y Proyectos
8	Por la presentación del Expediente Técnico sin firma de los profesionales especialistas propuesto.	2% del monto de su contrato	Según informe del evaluador y de la Unidad funcional de Estudios y Proyectos
9	Por no presentar el CD, en el momento de la presentación del expediente técnico.	2% del monto de su contrato	Según informe del evaluador y de la Unidad funcional de Estudios y Proyectos
10	Inasistencia injustificada a una reunión de coordinación convocada por escrito y/o vía electrónica (remitida al correo electrónico acreditado por el consultor en la suscripción del Contrato) por la Entidad.	Se aplicará una penalidad igual a 0.5 UIT, por cada día de ausencia del personal.	Según informe del evaluador y de la Unidad funcional de Estudios y Proyectos
11	No atender oportunamente las solicitudes de aclaraciones, opiniones, no objeción, consultas y otros formuladas por escrito y/u otro medio válido de comunicación, realizado por la Entidad.	Se aplicará una penalidad igual a 0.5 UIT, por cada ocurrencia.	Según informe del evaluador y de la Unidad funcional de Estudios y Proyectos
12	En caso de demora en la presentación de los entregables de acuerdo al plazo de ejecución establecido para cada uno de ellos	Se aplicará una penalidad igual a 1 UIT, por cada día de demora.	Según informe del evaluador y de la Unidad funcional de Estudios y Proyectos
13	En caso de presentación incompleta de los entregables de acuerdo al plazo de ejecución establecido para cada uno de ellos.	Se aplicará una penalidad igual a 0.5 UIT, por cada día de demora.	Según informe del evaluador y de la Unidad funcional de Estudios y Proyectos

Estas penalidades se deducen de los pagos a cuenta o del pago final, según corresponda; o si fuera necesario, se cobra del monto resultante de la ejecución de la garantía de fiel cumplimiento.

Estos dos (2) tipos de penalidades pueden alcanzar cada una un monto máximo equivalente al diez por ciento (10%) del monto del contrato vigente, o de ser el caso, del ítem que debió ejecutarse.

Cuando se llegue a cubrir el monto máximo de la penalidad por mora o el monto máximo para otras penalidades, de ser el caso, LA ENTIDAD puede resolver el contrato por incumplimiento.

CLÁUSULA DÉCIMA CUARTA: RESOLUCIÓN DEL CONTRATO

Cualquiera de las partes puede resolver el contrato, de conformidad con el numeral 32.3 del artículo 32 y artículo 36 de la Ley de Contrataciones del Estado, y el artículo 164 de su Reglamento. De darse el caso, LA ENTIDAD procederá de acuerdo a lo establecido en el artículo 165 del Reglamento de la Ley de Contrataciones del Estado.

CLÁUSULA DÉCIMA QUINTA: RESPONSABILIDAD DE LAS PARTES

Cuando se resuelva el contrato por causas imputables a algunas de las partes, se debe resarcir los daños y perjuicios ocasionados, a través de la indemnización correspondiente. Ello no obsta la aplicación de las sanciones administrativas, penales y pecuniarias a que dicho incumplimiento diere lugar, en el caso que éstas correspondan.

Lo señalado precedentemente no exime a ninguna de las partes del cumplimiento de las demás obligaciones previstas en el presente contrato.

CLÁUSULA DÉCIMA SEXTA: ANTICORRUPCIÓN

EL CONTRATISTA declara y garantiza no haber, directa o indirectamente, o tratándose de una persona jurídica a través de sus socios, integrantes de los órganos de administración, apoderados, representantes legales, funcionarios, asesores o personas vinculadas a las que se refiere el artículo 7 del Reglamento de la Ley de Contrataciones del Estado, ofrecido, negociado o efectuado, cualquier pago o, en general, cualquier beneficio o incentivo ilegal en relación al contrato.

Asimismo, el CONTRATISTA se obliga a conducirse en todo momento, durante la ejecución del contrato, con honestidad, probidad, veracidad e integridad y de no cometer actos ilegales o de corrupción, directa o indirectamente o a través de sus socios, accionistas, participacionistas, integrantes de los órganos de administración, apoderados, representantes legales, funcionarios, asesores y personas vinculadas a las que se refiere el artículo 7 del Reglamento de la Ley de Contrataciones del Estado.

Además, EL CONTRATISTA se compromete a i) comunicar a las autoridades competentes, de manera directa y oportuna, cualquier acto o conducta ilícita o corrupta de la que tuviera conocimiento; y ii) adoptar medidas técnicas, organizativas y/o de personal apropiadas para evitar los referidos actos o prácticas.

Finalmente, EL CONTRATISTA se compromete a no colocar a los funcionarios públicos con los que deba interactuar, en situaciones reñidas con la ética. En tal sentido, reconoce y acepta la prohibición de ofrecerles a éstos cualquier tipo de obsequio, donación, beneficio y/o gratificación, ya sea de bienes o servicios, cualquiera sea la finalidad con la que se lo haga.

CLÁUSULA DÉCIMA SÉTIMA: MARCO LEGAL DEL CONTRATO

Sólo en lo no previsto en este contrato, en la Ley de Contrataciones del Estado y su Reglamento, en las directivas que emita el OSCE y demás normativa especial que resulte aplicable, serán de aplicación supletoria las disposiciones pertinentes del Código Civil vigente, cuando corresponda, y demás normas de derecho privado.

CLÁUSULA DÉCIMA OCTAVA: SOLUCIÓN DE CONTROVERSIAS²²

Las controversias que surjan entre las partes durante la ejecución del contrato se resuelven mediante conciliación o arbitraje, según el acuerdo de las partes.

Cualquiera de las partes tiene derecho a iniciar el arbitraje a fin de resolver dichas controversias dentro del plazo de caducidad previsto en la Ley de Contrataciones del Estado y su Reglamento.

Facultativamente, cualquiera de las partes tiene el derecho a solicitar una conciliación dentro del plazo de caducidad correspondiente, según lo señalado en el artículo 224 del Reglamento de la Ley de Contrataciones del Estado, sin perjuicio de recurrir al arbitraje, en caso no se llegue a un acuerdo entre ambas partes o se llegue a un acuerdo parcial. Las controversias sobre nulidad del contrato solo pueden ser sometidas a arbitraje.

El Laudo arbitral emitido es inapelable, definitivo y obligatorio para las partes desde el momento de su notificación, según lo previsto en el numeral 45.21 del artículo 45 de la Ley de Contrataciones del Estado.

CLÁUSULA DÉCIMA NOVENA: FACULTAD DE ELEVAR A ESCRITURA PÚBLICA

Cualquiera de las partes puede elevar el presente contrato a Escritura Pública corriendo con todos los gastos que demande esta formalidad.

CLÁUSULA VIGÉSIMA: DOMICILIO PARA EFECTOS DE LA EJECUCIÓN CONTRACTUAL

Las partes declaran el siguiente domicilio para efecto de las notificaciones que se realicen durante la ejecución del presente contrato:

DOMICILIO DE LA ENTIDAD: [.....]

²² De acuerdo con el numeral 225.3 del artículo 225 del Reglamento, las partes pueden recurrir al arbitraje ad hoc cuando las controversias deriven de procedimientos de selección cuyo valor referencial sea menor o igual a cinco millones con 00/100 soles (S/ 5 000 000,00).

DOMICILIO DEL CONTRATISTA: [CONSIGNAR EL DOMICILIO SEÑALADO POR EL POSTOR GANADOR DE LA BUENA PRO AL PRESENTAR LOS REQUISITOS PARA EL PERFECCIONAMIENTO DEL CONTRATO]

La variación del domicilio aquí declarado de alguna de las partes debe ser comunicada a la otra parte, formalmente y por escrito, con una anticipación no menor de quince (15) días calendario.

De acuerdo con las bases integradas, la oferta y las disposiciones del presente contrato, las partes lo firman por duplicado en señal de conformidad en la ciudad de [.....] al [CONSIGNAR FECHA].

"LA ENTIDAD"

"EL CONTRATISTA"

Importante

Este documento puede firmarse digitalmente si ambas partes cuentan con firma digital, según la Ley N° 27269, Ley de Firmas y Certificados Digitales²³.

²³ Para mayor información sobre la normativa de firmas y certificados digitales ingresar a: <https://www.indecopi.gob.pe/web/firmas-digitales/firmar-y-certificados-digitales>

CAPÍTULO VI
CONSTANCIA DE PRESTACIÓN DE CONSULTORÍA DE OBRA

De conformidad con el artículo 169 del Reglamento, se deja expresa constancia de la culminación de la prestación derivada del contrato mencionado en el numeral 3 del presente documento.

1 DATOS DEL DOCUMENTO	Número del documento					
	Fecha de emisión del documento					
2 DATOS DEL CONTRATISTA	Nombre, denominación o razón social					
	RUC					
	EN CASO EL CONTRATISTA SEA UN CONSORCIO, ADEMÁS SE DEBERÁ REGISTRAR LA SIGUIENTE INFORMACIÓN:					
	Nombre o razón social del integrante del consorcio	RUC	%	Descripción de las obligaciones		
3 DATOS DEL CONTRATO	Número del contrato					
	Tipo y número del procedimiento de selección					
	Objeto del contrato	Elaboración de Expediente Técnico	Supervisión de la elaboración del Expediente Técnico	Supervisión de Obra		
	Descripción del objeto del contrato					
	Fecha de suscripción del contrato					
	Monto total ejecutado del contrato					
	Plazo de ejecución contractual	Plazo original		días calendario		
		Ampliación(es) de plazo		días calendario		
		Total plazo		días calendario		
		Fecha de inicio de la consultoría de obra				
Fecha final de la consultoría de obra						
En caso de elaboración de Expediente Técnico						
4 DATOS DEL EXPEDIENTE TÉCNICO	Denominación del proyecto					
	Ubicación del proyecto					
	Monto del presupuesto					
En caso de Supervisión de Obras						
5 DATOS DE LA OBRA	Denominación de la obra					
	Ubicación de la obra					
	Número de adicionales de obra					
	Monto total de los adicionales					
	Número de deductivos					
	Monto total de los deductivos					

	Monto total de la obra	
6 APLICACIÓN DE PENALIDADES	Monto de las penalidades por mora	
	Monto de otras penalidades	
	Monto total de las penalidades aplicadas	
7 DATOS DE LA ENTIDAD	Nombre de la Entidad	
	RUC de la Entidad	
	Nombres y apellidos del funcionario que emite la constancia	
	Cargo que ocupa en la Entidad	
	Teléfono de contacto	
8		
	NOMBRE, FIRMA Y SELLO DEL FUNCIONARIO COMPETENTE	

ANEXOS

ANEXO N° 1

DECLARACIÓN JURADA DE DATOS DEL POSTOR

Señores

COMITÉ DE SELECCIÓN

ADJUDICACIÓN SIMPLIFICADA N° [CONSIGNAR NOMENCLATURA DEL PROCEDIMIENTO]

Presente.-

El que se suscribe, [.....], postor y/o Representante Legal de [CONSIGNAR EN CASO DE SER PERSONA JURÍDICA], identificado con [CONSIGNAR TIPO DE DOCUMENTO DE IDENTIDAD] N° [CONSIGNAR NÚMERO DE DOCUMENTO DE IDENTIDAD], con poder inscrito en la localidad de [CONSIGNAR EN CASO DE SER PERSONA JURÍDICA] en la Ficha N° [CONSIGNAR EN CASO DE SER PERSONA JURÍDICA] Asiento N° [CONSIGNAR EN CASO DE SER PERSONA JURÍDICA], **DECLARO BAJO JURAMENTO** que la siguiente información se sujeta a la verdad:

Nombre, Denominación o Razón Social :			
Domicilio Legal :			
RUC :	Teléfono(s) :		
MYPE ²⁴		Sí	No
Correo electrónico :			

Autorización de notificación por correo electrónico:

Autorizo que se notifiquen al correo electrónico indicado las siguientes actuaciones:

1. Solicitud de reducción de la oferta económica.
2. Solicitud de subsanación de los requisitos para perfeccionar el contrato.
3. Solicitud para presentar los documentos para perfeccionar el contrato, según orden de prelación, de conformidad con lo previsto en el artículo 141 del Reglamento.
4. Respuesta a la solicitud de acceso al expediente de contratación.

Asimismo, me comprometo a remitir la confirmación de recepción, en el plazo máximo de dos (2) días hábiles de recibida la comunicación.

[CONSIGNAR CIUDAD Y FECHA]

.....
Firma, Nombres y Apellidos del postor o Representante legal, según corresponda

Importante

La notificación dirigida a la dirección de correo electrónico consignada se entenderá válidamente efectuada cuando la Entidad reciba acuse de recepción.

Importante

²⁴ Esta información será verificada por la Entidad en la página web del Ministerio de Trabajo y Promoción del Empleo en la sección consulta de empresas acreditadas en el REMYPE en el link <http://www2.trabajo.gob.pe/servicios-en-linea-2-2/> y se tendrá en consideración, en caso el postor ganador de la buena pro solicite la retención del diez por ciento (10%) del monto del contrato, en calidad de garantía de fiel cumplimiento, según lo señalado en el numeral 149.4 del artículo 149 y el numeral 151.2 del artículo 151 del Reglamento. Asimismo, dicha información se tendrá en cuenta en caso de empate, conforme a lo previsto en el artículo 91 del Reglamento.

Cuando se trate de consorcios, la declaración jurada es la siguiente:

ANEXO N° 1

DECLARACIÓN JURADA DE DATOS DEL POSTOR

Señores

COMITÉ DE SELECCIÓN

ADJUDICACIÓN SIMPLIFICADA N° [CONSIGNAR NOMENCLATURA DEL PROCEDIMIENTO]

Presente.-

El que se suscribe, [.....], representante común del consorcio [CONSIGNAR EL NOMBRE DEL CONSORCIO], identificado con [CONSIGNAR TIPO DE DOCUMENTO DE IDENTIDAD] N° [CONSIGNAR NÚMERO DE DOCUMENTO DE IDENTIDAD], **DECLARO BAJO JURAMENTO** que la siguiente información se sujeta a la verdad:

Datos del consorciado 1				
Nombre, Denominación o Razón Social :				
Domicilio Legal :				
RUC :	Teléfono(s) :			
MYPE ²⁵		Sí	No	
Correo electrónico :				

Datos del consorciado 2				
Nombre, Denominación o Razón Social :				
Domicilio Legal :				
RUC :	Teléfono(s) :			
MYPE ²⁶		Sí	No	
Correo electrónico :				

Datos del consorciado ...				
Nombre, Denominación o Razón Social :				
Domicilio Legal :				
RUC :	Teléfono(s) :			
MYPE ²⁷		Sí	No	
Correo electrónico :				

Autorización de notificación por correo electrónico:

Correo electrónico del consorcio:

Autorizo que se notifiquen al correo electrónico indicado las siguientes actuaciones:

1. Solicitud de reducción de la oferta económica.
2. Solicitud de subsanación de los requisitos para perfeccionar el contrato.

²⁵ Esta información será verificada por la Entidad en la página web del Ministerio de Trabajo y Promoción del Empleo en la sección consulta de empresas acreditadas en el REMYPE en el link <http://www2.trabajo.gob.pe/servicios-en-linea-2-2/> y se tendrá en consideración, en caso el consorcio ganador de la buena pro solicite la retención del diez por ciento (10%) del monto del contrato, en calidad de garantía de fiel cumplimiento, según lo señalado en el numeral 149.4 del artículo 149 y el numeral 151.2 del artículo 151 del Reglamento. Asimismo, dicha información se tendrá en cuenta en caso de empate, conforme a lo previsto en el artículo 91 del Reglamento. Para dichos efectos, todos los integrantes del consorcio deben acreditar la condición de micro o pequeña empresa.

²⁶ Ibidem.

²⁷ Ibidem.

3. Solicitud para presentar los documentos para perfeccionar el contrato, según orden de prelación, de conformidad con lo previsto en el artículo 141 del Reglamento.
4. Respuesta a la solicitud de acceso al expediente de contratación.

Asimismo, me comprometo a remitir la confirmación de recepción, en el plazo máximo de dos (2) días hábiles de recibida la comunicación.

[CONSIGNAR CIUDAD Y FECHA]

.....
**Firma, Nombres y Apellidos del representante
común del consorcio**

Importante

La notificación dirigida a la dirección de correo electrónico consignada se entenderá válidamente efectuada cuando la Entidad reciba acuse de recepción.

ANEXO N° 2

**DECLARACIÓN JURADA
(ART. 52 DEL REGLAMENTO DE LA LEY DE CONTRATACIONES DEL ESTADO)**

Señores

COMITÉ DE SELECCIÓN

ADJUDICACIÓN SIMPLIFICADA N° [CONSIGNAR NOMENCLATURA DEL PROCEDIMIENTO]

Presente.-

Mediante el presente el suscrito, postor y/o Representante Legal de [CONSIGNAR EN CASO DE SER PERSONA JURÍDICA], declaro bajo juramento:

- i. No haber incurrido y me obligo a no incurrir en actos de corrupción, así como a respetar el principio de integridad.
- ii. No tener impedimento para postular en el procedimiento de selección ni para contratar con el Estado, conforme al artículo 11 de la Ley de Contrataciones del Estado.
- iii. Conocer las sanciones contenidas en la Ley de Contrataciones del Estado y su Reglamento, así como las disposiciones aplicables de la Ley N° 27444, Ley del Procedimiento Administrativo General.
- iv. Participar en el presente proceso de contratación en forma independiente sin mediar consulta, comunicación, acuerdo, arreglo o convenio con ningún proveedor; y, conocer las disposiciones del Decreto Legislativo N° 1034, Decreto Legislativo que aprueba la Ley de Represión de Conductas Anticompetitivas.
- v. Conocer, aceptar y someterme a las bases, condiciones y reglas del procedimiento de selección.
- vi. Ser responsable de la veracidad de los documentos e información que presento en el presente procedimiento de selección.
- vii. Comprometerme a mantener la oferta presentada durante el procedimiento de selección y a perfeccionar el contrato, en caso de resultar favorecido con la buena pro.

[CONSIGNAR CIUDAD Y FECHA]

.....
**Firma, Nombres y Apellidos del postor o
Representante legal, según corresponda**

Importante

En el caso de consorcios, cada integrante debe presentar esta declaración jurada, salvo que sea presentada por el representante común del consorcio.

ANEXO N° 3

DECLARACIÓN JURADA DE CUMPLIMIENTO DE LOS TÉRMINOS DE REFERENCIA

Señores

COMITÉ DE SELECCIÓN

ADJUDICACIÓN SIMPLIFICADA N° [CONSIGNAR NOMENCLATURA DEL PROCEDIMIENTO]

Presente.-

Es grato dirigirme a usted, para hacer de su conocimiento que luego de haber examinado las bases y demás documentos del procedimiento de la referencia y, conociendo todos los alcances y las condiciones detalladas en dichos documentos, el postor que suscribe ofrece el servicio de consultoría de obra [CONSIGNAR EL OBJETO DE LA CONVOCATORIA], de conformidad con los Términos de Referencia que se indican en el numeral 3.1 del Capítulo III de la sección específica de las bases y los documentos del procedimiento.

[CONSIGNAR CIUDAD Y FECHA]

.....
**Firma, Nombres y Apellidos del postor o
Representante legal o común, según corresponda**

Importante

Adicionalmente, puede requerirse la presentación de documentación que acredite el cumplimiento de los términos de referencia, conforme a lo indicado en el acápite relacionado al contenido de las ofertas de la presente sección de las bases.

ANEXO N° 4

DECLARACIÓN JURADA DE PLAZO DE PRESTACIÓN DEL SERVICIO DE CONSULTORÍA DE OBRA

Señores

COMITÉ DE SELECCIÓN

ADJUDICACIÓN SIMPLIFICADA N° [CONSIGNAR NOMENCLATURA DEL PROCEDIMIENTO]

Presente.-

Mediante el presente, con pleno conocimiento de las condiciones que se exigen en las bases del procedimiento de la referencia, me comprometo a prestar el servicio de consultoría de obra objeto del presente procedimiento de selección en el plazo de [CONSIGNAR EL PLAZO OFERTADO].

[CONSIGNAR CIUDAD Y FECHA]

.....
**Firma, Nombres y Apellidos del postor o
Representante legal o común, según corresponda**

ANEXO N° 5

PROMESA DE CONSORCIO

(Sólo para el caso en que un consorcio se presente como postor)

Señores

COMITÉ DE SELECCIÓN

ADJUDICACIÓN SIMPLIFICADA N° [CONSIGNAR NOMENCLATURA DEL PROCEDIMIENTO]

Presente.-

Los suscritos declaramos expresamente que hemos convenido en forma irrevocable, durante el lapso que dure el procedimiento de selección, para presentar una oferta conjunta a la **ADJUDICACIÓN SIMPLIFICADA N° [CONSIGNAR NOMENCLATURA DEL PROCEDIMIENTO]**.

Asimismo, en caso de obtener la buena pro, nos comprometemos a formalizar el contrato de consorcio, de conformidad con lo establecido por el artículo 140 del Reglamento de la Ley de Contrataciones del Estado, bajo las siguientes condiciones:

a) Integrantes del consorcio

1. [NOMBRE, DENOMINACIÓN O RAZÓN SOCIAL DEL CONSORCIADO 1].
2. [NOMBRE, DENOMINACIÓN O RAZÓN SOCIAL DEL CONSORCIADO 2].

b) Designamos a [CONSIGNAR NOMBRES Y APELLIDOS DEL REPRESENTANTE COMÚN], identificado con [CONSIGNAR TIPO DE DOCUMENTO DE IDENTIDAD] N° [CONSIGNAR NÚMERO DE DOCUMENTO DE IDENTIDAD], como representante común del consorcio para efectos de participar en todos los actos referidos al procedimiento de selección, suscripción y ejecución del contrato correspondiente con [CONSIGNAR NOMBRE DE LA ENTIDAD].

Asimismo, declaramos que el representante común del consorcio no se encuentra impedido, inhabilitado ni suspendido para contratar con el Estado.

c) Fijamos nuestro domicilio legal común en [.....].

d) Las obligaciones que corresponden a cada uno de los integrantes del consorcio son las siguientes:

1. OBLIGACIONES DE [NOMBRE, DENOMINACIÓN O RAZÓN SOCIAL DEL CONSORCIADO 1] [%]²⁸

[DESCRIBIR LAS OBLIGACIONES DEL CONSORCIADO 1]

2. OBLIGACIONES DE [NOMBRE, DENOMINACIÓN O RAZÓN SOCIAL DEL CONSORCIADO 2] [%]²⁹

[DESCRIBIR LAS OBLIGACIONES DEL CONSORCIADO 2]

TOTAL OBLIGACIONES

100%³⁰

²⁸ Consignar únicamente el porcentaje total de las obligaciones, el cual debe ser expresado en número entero, sin decimales.

²⁹ Consignar únicamente el porcentaje total de las obligaciones, el cual debe ser expresado en número entero, sin decimales.

³⁰ Este porcentaje corresponde a la sumatoria de los porcentajes de las obligaciones de cada uno de los integrantes del consorcio.

[CONSIGNAR CIUDAD Y FECHA]

.....
Consortiado 1
Nombres, apellidos y firma del Consortiado 1
o de su Representante Legal
Tipo y N° de Documento de Identidad

.....
Consortiado 2
Nombres, apellidos y firma del Consortiado 2
o de su Representante Legal
Tipo y N° de Documento de Identidad

Importante

De conformidad con el artículo 52 del Reglamento, las firmas de los integrantes del consorcio deben ser legalizadas.

ANEXO N° 6

OFERTA ECONÓMICA

ÍTEM N° [INDICAR NÚMERO]

Señores

COMITÉ DE SELECCIÓN

ADJUDICACIÓN SIMPLIFICADA N° [CONSIGNAR NOMENCLATURA DEL PROCEDIMIENTO]

Presente.-

Es grato dirigirme a usted, para hacer de su conocimiento que, de acuerdo con las bases, mi oferta económica es la siguiente:

CONCEPTO	OFERTA ECONÓMICA
TOTAL	

La oferta económica [CONSIGNAR LA MONEDA DE LA CONVOCATORIA] incluye todos los tributos, seguros, transporte, inspecciones, pruebas y, de ser el caso, los costos laborales conforme a la legislación vigente, así como cualquier otro concepto que pueda tener incidencia sobre el costo del servicio de consultoría a contratar; excepto la de aquellos postores que gocen de alguna exoneración legal, no incluirán en su oferta económica los tributos respectivos.

[CONSIGNAR CIUDAD Y FECHA]

.....
**Firma, Nombres y Apellidos del postor o
Representante legal o común, según corresponda**

Importante

- El postor debe consignar el monto total de la oferta económica, sin perjuicio, que de resultar favorecido con la buena pro, presente el detalle de precios unitarios y la estructura de costos para el perfeccionamiento del contrato.*
- En caso que el postor reduzca su oferta, según lo previsto en el artículo 68 del Reglamento, debe presentar nuevamente este Anexo.*

[CONSIGNAR NOMBRE DE LA ENTIDAD]

[CONSIGNAR NOMENCLATURA DEL PROCEDIMIENTO]

ANEXO N° 8

EXPERIENCIA DEL POSTOR EN LA ESPECIALIDAD

Señores

COMITÉ DE SELECCIÓN

ADJUDICACIÓN SIMPLIFICADA N° [CONSIGNAR NOMENCLATURA DEL PROCEDIMIENTO]

Presente.-

Mediante el presente, el suscrito detalla la siguiente EXPERIENCIA EN LA ESPECIALIDAD:

N°	CLIENTE	OBJETO DEL CONTRATO	N° CONTRATO / O/S / COMPROBANTE DE PAGO	FECHA DEL CONTRATO O CP ³¹	FECHA DE LA CONFORMIDAD DE SER EL CASO ³²	EXPERIENCIA PROVENIENTE ³³ DE:	MONEDA	IMPORTE ³⁴	TIPO DE CAMBIO VENTA ³⁵	MONTO FACTURADO ACUMULADO ³⁶
1										
2										
3										
4										

³¹ Se refiere a la fecha de suscripción del contrato, de la emisión de la Orden de Servicios o de cancelación del comprobante de pago, según corresponda.

³² Únicamente, cuando la fecha del perfeccionamiento del contrato, sea previa a los diez (10) años anteriores a la fecha de presentación de ofertas, caso en el cual el postor debe acreditar que la conformidad se emitió dentro de dicho periodo.

³³ Si el titular de la experiencia no es el postor, consignar si dicha experiencia corresponde a la matriz en caso que el postor sea sucursal, o fue transmitida por reorganización societaria, debiendo acompañar la documentación sustentatoria correspondiente. Al respecto, según la Opinión N° 216-2017/DTN "Considerando que la sociedad matriz y la sucursal constituyen la misma persona jurídica, la sucursal puede acreditar como suya la experiencia de su matriz". Del mismo modo, según lo previsto en la Opinión N° 010-2013/DTN, "... en una operación de reorganización societaria que comprende tanto una fusión como una escisión, la sociedad resultante podrá acreditar como suya la experiencia de la sociedad incorporada o absorbida, que se extingue producto de la fusión; asimismo, si en virtud de la escisión se transfiere un bloque patrimonial consistente en una línea de negocio completa, la sociedad resultante podrá acreditar como suya la experiencia de la sociedad escindida, correspondiente a la línea de negocio transmitida. De esta manera, la sociedad resultante podrá emplear la experiencia transmitida, como consecuencia de la reorganización societaria antes descrita, en los futuros procesos de selección en los que participe".

³⁴ Se refiere al monto del contrato ejecutado incluido adicionales y reducciones, de ser el caso.

³⁵ El tipo de cambio venta debe corresponder al publicado por la SBS correspondiente a la fecha de suscripción del contrato, de la emisión de la Orden de Servicios o de cancelación del comprobante de pago, según corresponda.

³⁶ Consignar en la moneda establecida en las bases.

[CONSIGNAR NOMBRE DE LA ENTIDAD]

[CONSIGNAR NOMENCLATURA DEL PROCEDIMIENTO]

Nº	CLIENTE	OBJETO DEL CONTRATO	Nº CONTRATO / O/S / COMPROBANTE DE PAGO	FECHA DEL CONTRATO O CP ³¹	FECHA DE LA CONFORMIDAD DE SER EL CASO ³²	EXPERIENCIA PROVENIENTE ³³ DE:	MONEDA	IMPORTE ³⁴	TIPO DE CAMBIO VENTA ³⁵	MONTO FACTURADO ACUMULADO ³⁶
5										
6										
7										
8										
9										
10										
...										
20										
TOTAL										

[CONSIGNAR CIUDAD Y FECHA]

.....
Firma, Nombres y Apellidos del postor o
Representante legal o común, según corresponda

ANEXO N° 9

DECLARACIÓN JURADA (NUMERAL 49.4 DEL ARTÍCULO 49 DEL REGLAMENTO)

Señores

COMITÉ DE SELECCIÓN

ADJUDICACIÓN SIMPLIFICADA N° [CONSIGNAR NOMENCLATURA DEL PROCEDIMIENTO]

Presente.-

Mediante el presente el suscrito, postor y/o Representante Legal de [CONSIGNAR EN CASO DE SER PERSONA JURÍDICA], declaro que la experiencia que acredito de la empresa [CONSIGNAR LA DENOMINACIÓN DE LA PERSONA JURÍDICA] como consecuencia de una reorganización societaria, no se encuentra en el supuesto establecido en el numeral 49.4 del artículo 49 del Reglamento.

[CONSIGNAR CIUDAD Y FECHA]

.....
**Firma, Nombres y Apellidos del postor o
Representante legal, según corresponda**

Importante

A efectos de cautelar la veracidad de esta declaración, el postor puede verificar la información de la Relación de Proveedores Sancionados por el Tribunal de Contrataciones del Estado con Sanción Vigente en <http://portal.osce.gob.pe/rmp/content/relación-de-proveedores-sancionados>.

También le asiste dicha facultad al órgano encargado de las contrataciones o al órgano de la Entidad al que se le haya asignado la función de verificación de la oferta presentada por el postor ganador de la buena pro.

ANEXO Nº 11

SOLICITUD DE BONIFICACIÓN DEL CINCO POR CIENTO (5%) POR TENER LA CONDICIÓN DE MICRO Y PEQUEÑA EMPRESA

Señores

COMITÉ DE SELECCIÓN

ADJUDICACIÓN SIMPLIFICADA Nº [CONSIGNAR NOMENCLATURA DEL PROCEDIMIENTO]

Presente.-

Mediante el presente el suscrito, postor y/o Representante legal de [CONSIGNAR EN CASO DE SER PERSONA JURÍDICA], solicito la asignación de la bonificación del cinco por ciento (5%) sobre el puntaje total obtenido, debido a que mi representada cuenta con la condición de micro y pequeña empresa.

[CONSIGNAR CIUDAD Y FECHA]

.....
**Firma, Nombres y Apellidos del postor o
Representante legal o común, según corresponda**

Importante

- *Para asignar la bonificación, el órgano encargado de las contrataciones o comité de selección, según corresponda, verifica la página web del Ministerio de Trabajo y Promoción del Empleo en la sección consulta de empresas acreditadas en el REMYPE en el link <http://www2.trabajo.gob.pe/servicios-en-linea-2-2/>.*
- *Para que un consorcio pueda acceder a la bonificación, cada uno de sus integrantes debe cumplir con la condición de micro y pequeña empresa.*

ANEXO Nº 12

**AUTORIZACIÓN DE NOTIFICACIÓN DE LA DECISIÓN DE LA ENTIDAD SOBRE LA
SOLICITUD DE AMPLIACIÓN DE PLAZO MEDIANTE MEDIOS ELECTRÓNICOS DE
COMUNICACIÓN**

(DOCUMENTO A PRESENTAR EN EL PERFECCIONAMIENTO DEL CONTRATO)

Señores

COMITÉ DE SELECCIÓN

ADJUDICACIÓN SIMPLIFICADA Nº [CONSIGNAR NOMENCLATURA DEL PROCEDIMIENTO]

Presente.-

El que se suscribe, [.....], postor adjudicado y/o Representante Legal de [CONSIGNAR EN CASO DE SER PERSONA JURÍDICA], identificado con [CONSIGNAR TIPO DE DOCUMENTO DE IDENTIDAD] Nº [CONSIGNAR NÚMERO DE DOCUMENTO DE IDENTIDAD], autorizo que durante la ejecución del contrato se me notifique al correo electrónico [INDICAR EL CORREO ELECTRÓNICO] lo siguiente:

- ✓ Notificación de la decisión de la Entidad respecto a la solicitud de ampliación de plazo.

[CONSIGNAR CIUDAD Y FECHA]

.....
**Firma, Nombres y Apellidos del postor o
Representante legal o común, según
corresponda**

Importante

La notificación de la decisión de la Entidad respecto a la solicitud de ampliación de plazo se efectúa por medios electrónicos de comunicación, siempre que se cuente con la autorización correspondiente y sea posible obtener un acuse de recibo a través del mecanismo utilizado.