

BASES ESTÁNDAR DE ADJUDICACIÓN SIMPLIFICADA PARA LA CONTRATACIÓN DEL SERVICIO DE CONSULTORÍA EN GENERAL

Aprobado mediante Directiva N° 001-2019-OSCE/CD



SUB DIRECCIÓN DE NORMATIVIDAD – DIRECCIÓN TÉCNICO NORMATIVA
ORGANISMO SUPERVISOR DE LAS CONTRATACIONES DEL ESTADO - OSCE

Elaboradas en enero de 2019
Modificadas en marzo, junio y diciembre de 2019, julio 2020, julio y diciembre 2021, junio y octubre de 2022

BASES ESTÁNDAR DE ADJUDICACIÓN SIMPLIFICADA PARA LA CONTRATACIÓN DEL SERVICIO DE CONSULTORÍA EN GENERAL¹

ADJUDICACIÓN SIMPLIFICADA N° 015-2023-MPB/CS

**CONTRATACIÓN DE UN SERVICIO DE CONSULTORÍA
EXTERNA PARA LA ELABORACIÓN DEL ESTUDIO DE
PREINVERSIÓN A NIVEL DE PERFIL O FICHA TÉCNICA
DENOMINADO: “MEJORAMIENTO Y AMPLIACIÓN DEL
SERVICIO DE EDUCACIÓN PRIMARIA EN I.E 21012
DISTRITO DE BARRANCA DE LA PROVINCIA DE
BARRANCA DEL DEPARTAMENTO DE LIMA”.**

¹ Estas Bases se utilizarán para la contratación del servicio de consultoría en general. Para tal efecto, se deberá tener en cuenta la siguiente definición:

Consultoría en general: Servicios profesionales altamente calificados.

SECCIÓN GENERAL

DISPOSICIONES COMUNES DEL PROCEDIMIENTO DE SELECCIÓN

(ESTA SECCIÓN NO DEBE SER MODIFICADA EN NINGÚN EXTREMO, BAJO SANCIÓN DE NULIDAD)

CAPÍTULO I ETAPAS DEL PROCEDIMIENTO DE SELECCIÓN

1.1. REFERENCIAS

Cuando en el presente documento se mencione la palabra Ley, se entiende que se está haciendo referencia a la Ley N° 30225, Ley de Contrataciones del Estado, y cuando se mencione la palabra Reglamento, se entiende que se está haciendo referencia al Reglamento de la Ley de Contrataciones del Estado aprobado por Decreto Supremo N° 344-2018-EF.

Las referidas normas incluyen sus respectivas modificaciones, de ser el caso.

1.2. CONVOCATORIA

Se realiza a través de su publicación en el SEACE de conformidad con lo señalado en el artículo 54 del Reglamento, en la fecha señalada en el calendario del procedimiento de selección, debiendo adjuntar las bases y resumen ejecutivo.

1.3. REGISTRO DE PARTICIPANTES

El registro de participantes se realiza conforme al artículo 55 del Reglamento. En el caso de un consorcio, basta que se registre uno (1) de sus integrantes.

Importante

- *Para registrarse como participante en un procedimiento de selección convocado por las Entidades del Estado Peruano, es necesario que los proveedores cuenten con inscripción vigente y estar habilitados ante el Registro Nacional de Proveedores (RNP) que administra el Organismo Supervisor de las Contrataciones del Estado (OSCE). Para obtener mayor información, se puede ingresar a la siguiente dirección electrónica: www.rnp.gob.pe.*
- *Los proveedores que deseen registrar su participación deben ingresar al SEACE utilizando su Certificado SEACE (usuario y contraseña). Asimismo, deben observar las instrucciones señaladas en el documento de orientación "Guía para el registro de participantes electrónico" publicado en <https://www2.seace.gob.pe/>.*
- *En caso los proveedores no cuenten con inscripción vigente en el RNP y/o se encuentren inhabilitados o suspendidos para ser participantes, postores y/o contratistas, el SEACE restringirá su registro, quedando a potestad de estos intentar nuevamente registrar su participación en el procedimiento de selección en cualquier otro momento, dentro del plazo establecido para dicha etapa, siempre que haya obtenido la vigencia de su inscripción o quedado sin efecto la sanción que le impuso el Tribunal de Contrataciones del Estado.*

1.4. FORMULACIÓN DE CONSULTAS Y OBSERVACIONES A LAS BASES

La formulación de consultas y observaciones a las bases se efectúa de conformidad con lo establecido en los numerales 72.1 y 72.2 del artículo 72 del Reglamento, así como el literal a) del artículo 89 del Reglamento.

Importante

No pueden formularse consultas ni observaciones respecto del contenido de una ficha de homologación aprobada. Las consultas y observaciones que se formulen sobre el particular, se tienen como no presentadas.

1.5. ABSOLUCIÓN DE CONSULTAS, OBSERVACIONES E INTEGRACIÓN DE BASES

La absolución de consultas, observaciones e integración de las bases se realizan conforme a las disposiciones previstas en el numeral 72.4 del artículo 72 y el literal a) del artículo 89 del Reglamento.

Importante

- *No se absolverán consultas y observaciones a las bases que se presenten en forma física.*
- *Cuando exista divergencia entre lo indicado en el pliego de absolución de consultas y observaciones y la integración de bases, prevalece lo absuelto en el referido pliego; sin perjuicio, del deslinde de responsabilidades correspondiente.*

1.6. FORMA DE PRESENTACIÓN DE OFERTAS

Las ofertas se presentan conforme lo establecido en el artículo 59 y en el artículo 90 del Reglamento.

Las declaraciones juradas, formatos o formularios previstos en las bases que conforman la oferta deben estar debidamente firmados por el postor (firma manuscrita o digital, según la Ley N° 27269, Ley de Firmas y Certificados Digitales²). Los demás documentos deben ser visados por el postor. En el caso de persona jurídica, por su representante legal, apoderado o mandatario designado para dicho fin y, en el caso de persona natural, por este o su apoderado. No se acepta el pegado de la imagen de una firma o visto. Las ofertas se presentan foliadas.

Importante

- *Los formularios electrónicos que se encuentran en el SEACE y que los proveedores deben llenar para presentar sus ofertas, tienen carácter de declaración jurada.*
- *En caso la información contenida en los documentos escaneados que conforman la oferta no coincida con lo declarado a través del SEACE, prevalece la información declarada en los documentos escaneados.*
- *No se tomarán en cuenta las ofertas que se presenten en físico a la Entidad.*

1.7. PRESENTACIÓN Y APERTURA DE OFERTAS

El participante presentará su oferta de manera electrónica a través del SEACE, desde las 00:01 horas hasta las 23:59 horas del día establecido para el efecto en el cronograma del procedimiento; adjuntando el archivo digitalizado que contenga los documentos que conforman la oferta de acuerdo a lo requerido en las bases.

El participante debe verificar antes de su envío, bajo su responsabilidad, que el archivo pueda ser descargado y su contenido sea legible.

Importante

Los integrantes de un consorcio no pueden presentar ofertas individuales ni conformar más de un consorcio en un procedimiento de selección, o en un determinado ítem cuando se trate de procedimientos de selección según relación de ítems.

En la apertura electrónica de la oferta técnica, el órgano encargado de las contrataciones o el comité de selección, según corresponda, verifica la presentación de lo exigido en la sección específica de las bases de conformidad con el numeral 81.2 del artículo 81 del Reglamento y determina si las ofertas responden a las características y/o requisitos y condiciones de los Términos de Referencia, detallados en la sección específica de las bases. De no cumplir con lo requerido, la oferta se considera no admitida.

1.8. CALIFICACIÓN Y EVALUACIÓN DE LAS OFERTAS

La calificación y evaluación de los postores se realiza conforme los requisitos de calificación y factores de evaluación que se indican en la sección específica de las bases.

² Para mayor información sobre la normativa de firmas y certificados digitales ingresar a: <https://www.indecopi.gob.pe/web/firmas-digitales/firmar-y-certificados-digitales>

La evaluación técnica y económica se realiza sobre la base de:

Oferta técnica : 100 puntos

Oferta económica : 100 puntos

1.8.1 CALIFICACIÓN DE LAS OFERTAS TÉCNICAS

La calificación de las ofertas técnicas se realiza conforme a lo establecido en el numeral 82.1 del artículo 82 del Reglamento.

1.8.2 EVALUACIÓN DE LAS OFERTAS TÉCNICAS

La evaluación de las ofertas técnicas se realiza conforme a lo establecido en los numerales 82.2 y 82.3 del artículo 82 del Reglamento.

1.8.3 APERTURA Y EVALUACIÓN DE OFERTAS ECONÓMICAS

El órgano encargado de las contrataciones o el comité de selección, según corresponda, evalúa las ofertas económicas y determina el puntaje total de las ofertas de conformidad con el artículo 83 del Reglamento así como los coeficientes de ponderación previstos en la sección específica de las bases.

Importante

En el caso de contratación de consultorías que se presten fuera de la provincia de Lima y Callao, cuyo valor estimado no supere los doscientos mil Soles (S/ 200,000.00), a solicitud del postor se asigna una bonificación equivalente al diez por ciento (10%) sobre el puntaje total obtenido por los postores con domicilio en la provincia donde prestará el servicio, o en las provincias colindantes, sean o no pertenecientes al mismo departamento o región. El domicilio es el consignado en la constancia de inscripción ante el RNP³. Lo mismo aplica en el caso de procedimientos de selección por relación de ítems, cuando algún ítem no supera el monto señalado anteriormente.

1.9. SUBSANACIÓN DE LAS OFERTAS

La subsanación de las ofertas se sujeta a lo establecido en el artículo 60 del Reglamento. El plazo que se otorgue para la subsanación no puede ser inferior a un (1) día hábil.

La solicitud de subsanación se realiza de manera electrónica a través del SEACE y será remitida al correo electrónico consignado por el postor al momento de realizar su inscripción en el RNP, siendo su responsabilidad el permanente seguimiento de las notificaciones a dicho correo. La notificación de la solicitud se entiende efectuada el día de su envío al correo electrónico.

La presentación de las subsanaciones se realiza a través del SEACE. No se tomará en cuenta la subsanación que se presente en físico a la Entidad.

1.10. OTORGAMIENTO DE LA BUENA PRO

La buena pro se otorga luego de la evaluación correspondiente según lo indicado en el numeral 1.8.3 de la presente sección.

Previo al otorgamiento de la buena pro, el órgano encargado de las contrataciones o el comité de selección, según corresponda, aplica lo dispuesto en el artículo 68 del Reglamento, sobre el rechazo de las ofertas, de ser el caso.

En el supuesto que dos (2) o más ofertas empaten, el otorgamiento de la buena pro se efectúa observando estrictamente el orden señalado en el numeral 91.2 del artículo 91 del Reglamento.

³ La constancia de inscripción electrónica se visualizará en el portal web del Registro Nacional de Proveedores: www.rnp.gob.pe

El desempate mediante sorteo se realiza de manera electrónica a través del SEACE.

Definida la oferta ganadora, el órgano encargado de las contrataciones o el comité de selección, según corresponda, otorga la buena pro, mediante su publicación en el SEACE, incluyendo el cuadro comparativo y las actas debidamente motivadas de los resultados de la admisión, no admisión, calificación, descalificación, evaluación, rechazo y el otorgamiento de la buena pro.

1.11. CONSENTIMIENTO DE LA BUENA PRO

Cuando se hayan presentado dos (2) o más ofertas, el consentimiento de la buena pro se produce a los cinco (5) días hábiles siguientes de la notificación de su otorgamiento, sin que los postores hayan ejercido el derecho de interponer el recurso de apelación.

En caso que se haya presentado una sola oferta, el consentimiento de la buena pro se produce el mismo día de la notificación de su otorgamiento.

El consentimiento del otorgamiento de la buena pro se publica en el SEACE al día hábil siguiente de producido.

Importante

Una vez consentido el otorgamiento de la buena pro, el órgano encargado de las contrataciones o el órgano de la Entidad al que se haya asignado tal función realiza la verificación de la oferta presentada por el postor ganador de la buena pro conforme lo establecido en el numeral 64.6 del artículo 64 del Reglamento.

CAPÍTULO II

SOLUCIÓN DE CONTROVERSIAS DURANTE EL PROCEDIMIENTO DE SELECCIÓN

2.1. RECURSO DE APELACIÓN

A través del recurso de apelación se pueden impugnar los actos dictados durante el desarrollo del procedimiento de selección hasta antes del perfeccionamiento del contrato.

El recurso de apelación se presenta ante la Entidad convocante, y es conocido y resuelto por su Titular, cuando el valor estimado sea igual o menor a cincuenta (50) UIT. Cuando el valor estimado sea mayor a dicho monto, el recurso de apelación se presenta ante y es resuelto por el Tribunal de Contrataciones del Estado.

En los procedimientos de selección según relación de ítems, el valor estimado total del procedimiento determina ante quién se presenta el recurso de apelación.

Los actos que declaren la nulidad de oficio, la cancelación del procedimiento de selección y otros actos emitidos por el Titular de la Entidad que afecten la continuidad de este, se impugnan ante el Tribunal de Contrataciones del Estado.

Importante

- *Una vez otorgada la buena pro, el órgano encargado de las contrataciones o el comité de selección, según corresponda, está en la obligación de permitir el acceso de los participantes y postores al expediente de contratación, salvo la información calificada como secreta, confidencial o reservada por la normativa de la materia, a más tardar dentro del día siguiente de haberse solicitado por escrito.*
- *A efectos de recoger la información de su interés, los postores pueden valerse de distintos medios, tales como: (i) la lectura y/o toma de apuntes, (ii) la captura y almacenamiento de imágenes, e incluso (iii) pueden solicitar copia de la documentación obrante en el expediente, siendo que, en este último caso, la Entidad deberá entregar dicha documentación en el menor tiempo posible, previo pago por tal concepto.*
- *El recurso de apelación se presenta ante la Mesa de Partes del Tribunal o ante las oficinas desconcentradas del OSCE o en la Unidad de Trámite Documentario de la Entidad, según corresponda.*

2.2. PLAZOS DE INTERPOSICIÓN DEL RECURSO DE APELACIÓN

La apelación contra el otorgamiento de la buena pro o contra los actos dictados con anterioridad a ella se interpone dentro de los cinco (5) días hábiles siguientes de haberse notificado el otorgamiento de la buena pro.

La apelación contra los actos dictados con posterioridad al otorgamiento de la buena pro, contra la declaración de nulidad, cancelación y declaratoria de desierto del procedimiento, se interpone dentro de los cinco (5) días hábiles siguientes de haberse tomado conocimiento del acto que se desea impugnar.

CAPÍTULO III DEL CONTRATO

3.1. PERFECCIONAMIENTO DEL CONTRATO

Los plazos y el procedimiento para perfeccionar el contrato se realiza conforme a lo indicado en el artículo 141 del Reglamento.

Para perfeccionar el contrato, el postor ganador de la buena pro debe presentar los documentos señalados en el artículo 139 del Reglamento y los previstos en la sección específica de las bases.

3.2. GARANTÍAS

Las garantías que deben otorgar los postores y/o contratistas, según corresponda, son las de fiel cumplimiento del contrato y por los adelantos.

3.2.1. GARANTÍA DE FIEL CUMPLIMIENTO

Como requisito indispensable para perfeccionar el contrato, el postor ganador debe entregar a la Entidad la garantía de fiel cumplimiento del mismo por una suma equivalente al diez por ciento (10%) del monto del contrato original. Esta se mantiene vigente hasta la conformidad de la recepción de la prestación a cargo del contratista.

3.2.2. GARANTÍA DE FIEL CUMPLIMIENTO POR PRESTACIONES ACCESORIAS

En las contrataciones que conllevan la ejecución de prestaciones accesorias, tales como mantenimiento, reparación o actividades afines, se otorga una garantía adicional por una suma equivalente al diez por ciento (10%) del monto del contrato de la prestación accesoria, la misma que debe ser renovada periódicamente hasta el cumplimiento total de las obligaciones garantizadas.

Importante

- *En los contratos cuyos montos sean iguales o menores a doscientos mil Soles (S/200,000.00), no corresponde presentar garantía de fiel cumplimiento de contrato ni garantía de fiel cumplimiento por prestaciones accesorias. Dicha excepción también aplica a los contratos derivados de procedimientos de selección por relación de ítems, cuando el monto del ítem adjudicado o la sumatoria de los montos de los ítems adjudicados no superen el monto señalado anteriormente, conforme a lo dispuesto en el literal a) del artículo 152 del Reglamento.*
- *En los contratos de consultoría en general que celebren las Entidades con las micro y pequeñas empresas, estas últimas pueden otorgar como garantía de fiel cumplimiento el diez por ciento (10%) del monto del contrato, porcentaje que es retenido por la Entidad durante la primera mitad del número total de pagos a realizarse, de forma prorrateada en cada pago, con cargo a ser devuelto a la finalización del mismo, conforme lo establecen los numerales 149.4 y 149.5 del artículo 149 del Reglamento y el numeral 151.2 del artículo 151 del Reglamento.*

3.2.3. GARANTÍA POR ADELANTO

En caso se haya previsto en la sección específica de las bases la entrega de adelantos, el contratista debe presentar una garantía emitida por idéntico monto conforme a lo estipulado en el artículo 153 del Reglamento.

3.3. REQUISITOS DE LAS GARANTÍAS

Las garantías que se presenten deben ser incondicionales, solidarias, irrevocables y de realización automática en el país, al solo requerimiento de la Entidad. Asimismo, deben ser emitidas por empresas que se encuentren bajo la supervisión directa de la Superintendencia de Banca, Seguros y Administradoras Privadas de Fondos de Pensiones y que cuenten con clasificación de riesgo B o superior. Asimismo, deben estar autorizadas para emitir garantías; o

estar consideradas en la última lista de bancos extranjeros de primera categoría que periódicamente publica el Banco Central de Reserva del Perú.

Importante

Corresponde a la Entidad verificar que las garantías presentadas por el postor ganador de la buena pro y/o contratista cumplan con los requisitos y condiciones necesarios para su aceptación y eventual ejecución, sin perjuicio de la determinación de las responsabilidades funcionales que correspondan.

Advertencia

Los funcionarios de las Entidades no deben aceptar garantías emitidas bajo condiciones distintas a las establecidas en el presente numeral, debiendo tener en cuenta lo siguiente:

1. La clasificadora de riesgo que asigna la clasificación a la empresa que emite la garantía debe encontrarse listada en el portal web de la SBS (<http://www.sbs.gob.pe/sistema-financiero/clasificadoras-de-riesgo>).

2. Se debe identificar en la página web de la clasificadora de riesgo respectiva, cuál es la clasificación vigente de la empresa que emite la garantía, considerando la vigencia a la fecha de emisión de la garantía.

3. Para fines de lo establecido en el artículo 148 del Reglamento, la clasificación de riesgo B, incluye las clasificaciones B+ y B.

4. Si la empresa que otorga la garantía cuenta con más de una clasificación de riesgo emitida por distintas empresas listadas en el portal web de la SBS, bastará que en una de ellas cumpla con la clasificación mínima establecida en el Reglamento.

En caso exista alguna duda sobre la clasificación de riesgo asignada a la empresa emisora de la garantía, se deberá consultar a la clasificadora de riesgos respectiva.

De otro lado, además de cumplir con el requisito referido a la clasificación de riesgo, a efectos de verificar si la empresa emisora se encuentra autorizada por la SBS para emitir garantías, debe revisarse el portal web de dicha Entidad (<http://www.sbs.gob.pe/sistema-financiero/relacion-de-empresas-que-se-encuentran-autorizadas-a-emitir-cartas-fianza>).

Los funcionarios competentes deben verificar la autenticidad de la garantía a través de los mecanismos establecidos (consulta web, teléfono u otros) por la empresa emisora.

3.4. EJECUCIÓN DE GARANTÍAS

La Entidad puede solicitar la ejecución de las garantías conforme a los supuestos contemplados en el artículo 155 del Reglamento.

3.5. ADELANTOS

La Entidad puede entregar adelantos directos al contratista, los que en ningún caso exceden en conjunto del treinta por ciento (30%) del monto del contrato original, siempre que ello haya sido previsto en la sección específica de las bases.

3.6. PENALIDADES

3.6.1. PENALIDAD POR MORA EN LA EJECUCIÓN DE LA PRESTACIÓN

En caso de retraso injustificado del contratista en la ejecución de las prestaciones objeto del contrato, la Entidad le aplica automáticamente una penalidad por mora por cada día de atraso, de conformidad con el artículo 162 del Reglamento.

3.6.2. OTRAS PENALIDADES

La Entidad puede establecer penalidades distintas a la mencionada en el numeral precedente, según lo previsto en el artículo 163 del Reglamento y lo indicado en la sección específica de las bases.

Estos dos tipos de penalidades se calculan en forma independiente y pueden alcanzar cada una un monto máximo equivalente al diez por ciento (10%) del monto del contrato vigente, o de ser el caso, del ítem que debió ejecutarse.

3.7. INCUMPLIMIENTO DEL CONTRATO

Las causales para la resolución del contrato, serán aplicadas de conformidad con el artículo 36 de la Ley y 164 del Reglamento.

3.8. PAGOS

El pago se realiza después de ejecutada la respectiva prestación, pudiendo contemplarse pagos a cuenta, según la forma establecida en la sección específica de las bases o en el contrato.

La Entidad paga las contraprestaciones pactadas a favor del contratista dentro de los diez (10) días calendario siguientes de otorgada la conformidad de los servicios, siempre que se verifiquen las condiciones establecidas en el contrato para ello, bajo responsabilidad del funcionario competente.

La conformidad se emite en un plazo máximo de quince (15) días, bajo responsabilidad del funcionario que debe emitir la conformidad.

En el caso que se haya suscrito contrato con un consorcio, el pago se realizará de acuerdo a lo que se indique en el contrato de consorcio.

Advertencia

En caso de retraso en los pagos a cuenta o pago final por parte de la Entidad, salvo que se deba a caso fortuito o fuerza mayor, esta reconoce al contratista los intereses legales correspondientes, de conformidad con el artículo 39 de la Ley y 171 del Reglamento, debiendo repetir contra los responsables de la demora injustificada.

3.9. DISPOSICIONES FINALES

Todos los demás aspectos del presente procedimiento no contemplados en las bases se regirán supletoriamente por la Ley y su Reglamento, así como por las disposiciones legales vigentes.

SECCIÓN ESPECÍFICA

CONDICIONES ESPECIALES DEL PROCEDIMIENTO DE SELECCIÓN

(EN ESTA SECCIÓN LA ENTIDAD DEBERÁ COMPLETAR LA INFORMACIÓN EXIGIDA, DE ACUERDO A LAS INSTRUCCIONES INDICADAS)

CAPÍTULO I GENERALIDADES

1.1. ENTIDAD CONVOCANTE

Nombre : MUNICIPALIDAD PROVINCIAL DE BARRANCA
RUC N° : 20142701597
Domicilio legal : JR. ZAVALA N° 500 BARRANCA - LIMA
Teléfono: : 012352146

1.2. OBJETO DE LA CONVOCATORIA

El presente procedimiento de selección tiene por objeto la **CONTRATACIÓN DE UN SERVICIO DE CONSULTORÍA EXTERNA PARA LA ELABORACIÓN DEL ESTUDIO DE PREINVERSIÓN A NIVEL DE PERFIL O FICHA TÉCNICA DENOMINADO: “MEJORAMIENTO Y AMPLIACIÓN DEL SERVICIO DE EDUCACIÓN PRIMARIA EN I.E 21012 DISTRITO DE BARRANCA DE LA PROVINCIA DE BARRANCA DEL DEPARTAMENTO DE LIMA”**.

1.3. EXPEDIENTE DE CONTRATACIÓN

El expediente de contratación fue aprobado mediante MEMORÁNDUM N° 12984-2023-OA-AGA-MPB el 20 de noviembre de 2023.

1.4. FUENTE DE FINANCIAMIENTO

Recursos Determinados

Importante

La fuente de financiamiento debe corresponder a aquella prevista en la Ley de Equilibrio Financiero del Presupuesto del Sector Público del año fiscal en el cual se convoca el procedimiento de selección.

1.5. SISTEMA DE CONTRATACIÓN

El presente procedimiento se rige por el sistema de **Suma Alzada**, de acuerdo con lo establecido en el expediente de contratación respectivo.

1.6. ALCANCES DEL REQUERIMIENTO

El alcance de la prestación está definido en el Capítulo III de la presente sección de las bases.

1.7. PLAZO DE PRESTACIÓN DEL SERVICIO DE CONSULTORÍA

Los servicios de consultoría materia de la presente convocatoria se prestarán en el plazo de 90 días calendarios a partir del día siguiente de la firma del contrato, en concordancia con lo establecido en el expediente de contratación.

1.8. COSTO DE REPRODUCCIÓN Y ENTREGA DE BASES

Los participantes registrados tienen el derecho de recabar un ejemplar de las bases, para cuyo efecto deben cancelar en:

Pagar en : Caja de la Entidad, sito en el Jr. Zavala N° 500 Lima – distrito de Barranca, provincia de Barranca, departamento de Lima, de 08:00 a 16:30 horas.

Recoger en : Unidad de Abastecimiento, sito en el Jr. Zavala N° 500 Lima – distrito de Barranca, provincia de Barranca, departamento de Lima.

Costo de bases : Impresa: S/ 5.00 (Cinco con 00/100 soles).

Importante

El costo de entrega de un ejemplar de las bases no puede exceder el costo de su reproducción.

1.9. BASE LEGAL

- Ley N° 31638, Ley de Presupuesto del Publico para el año fiscal 2023.
- Ley N° 31639, Ley de Equilibrio Financiero del Presupuesto del Sector Público para el año 2023.
- Ley N° 31640, Ley de Endeudamiento del Sector Publico para el año 2023.
- Ley N° 30225, Ley de Contrataciones del Estado y sus modificaciones.
- Reglamento de Ley de Contrataciones del Estado y sus modificaciones.
- Ley N° 27444 – Ley del Procedimiento Administrativo General.
- Ley N° 27806 - Ley de Transparencia y de Acceso a la Información Pública.
- Código Civil.
- Directivas y Opiniones del OSCE.
- Decreto Supremo N° 011-79-VC.
- Ley N° 29783 – Ley de Seguridad y Salud en el Trabajo.
- Decreto Legislativo N° 1252, Decreto Legislativo que crea el Sistema Nacional de Programación Multianual y Gestión de Inversiones
- Decreto Supremo N° 005-2012-TR – Reglamento de la Ley de Seguridad y Salud en el Trabajo.

Las referidas normas incluyen sus respectivas modificaciones, de ser el caso.

CAPÍTULO II DEL PROCEDIMIENTO DE SELECCIÓN

2.1. CALENDARIO DEL PROCEDIMIENTO DE SELECCIÓN

Según el cronograma de la ficha de selección de la convocatoria publicada en el SEACE.

Importante

De conformidad con la vigesimosegunda Disposición Complementaria Final del Reglamento, en caso la Entidad (Ministerios y sus organismos públicos, programas o proyectos adscritos) haya difundido el requerimiento a través del SEACE siguiendo el procedimiento establecido en dicha disposición, no procede formular consultas u observaciones al requerimiento.

2.2. CONTENIDO DE LAS OFERTAS

2.2.1. OFERTA TÉCNICA

La oferta contendrá, además de un índice de documentos⁴, la siguiente documentación:

2.2.1.1. Documentación de presentación obligatoria

A. Documentos para la admisión de la oferta

- a.1) Declaración jurada de datos del postor. (**Anexo N° 1**)
- a.2) Documento que acredite la representación de quien suscribe la oferta.

En caso de persona jurídica, copia del certificado de vigencia de poder del representante legal, apoderado o mandatario designado para tal efecto.

En caso de persona natural, copia del documento nacional de identidad o documento análogo, o del certificado de vigencia de poder otorgado por persona natural, del apoderado o mandatario, según corresponda.

En el caso de consorcios, este documento debe ser presentado por cada uno de los integrantes del consorcio que suscriba la promesa de consorcio, según corresponda.

Advertencia

De acuerdo con el artículo 4 del Decreto Legislativo N° 1246, las Entidades están prohibidas de exigir a los administrados o usuarios la información que puedan obtener directamente mediante la interoperabilidad a que se refieren los artículos 2 y 3 de dicho Decreto Legislativo. En esa medida, si la Entidad es usuaria de la Plataforma de Interoperabilidad del Estado – PIDE⁵ y siempre que el servicio web se encuentre activo en el Catálogo de Servicios de dicha plataforma, no corresponderá exigir el certificado de vigencia de poder y/o documento nacional de identidad.

- a.3) Declaración jurada de acuerdo con el literal b) del artículo 52 del Reglamento. (**Anexo N° 2**)
- a.4) Declaración jurada de cumplimiento de los Términos de Referencia contenidos en el numeral 3.1 del Capítulo III de la presente sección. (**Anexo N° 3**)

⁴ La omisión del índice no determina la no admisión de la oferta.

⁵ Para mayor información de las Entidades usuarias y del Catálogo de Servicios de la Plataforma de Interoperabilidad del Estado – PIDE ingresar al siguiente enlace <https://www.gobiernodigital.gob.pe/interoperabilidad/>

- a.5) Declaración jurada de plazo de prestación del servicio de consultoría. (**Anexo N° 4**).
- a.6) Carta de compromiso del personal clave con firma legalizada, según lo previsto en el numeral 3.1 del Capítulo III de la presente sección. (**Anexo N° 5**)
- a.7) Promesa de consorcio con firmas legalizadas, de ser el caso, en la que se consigne los integrantes, el representante común, el domicilio común y las obligaciones a las que se compromete cada uno de los integrantes del consorcio así como el porcentaje equivalente a dichas obligaciones. (**Anexo N° 6**)

Importante

El órgano encargado de las contrataciones o el comité de selección, según corresponda, verifica la presentación de los documentos requeridos. De no cumplir con lo requerido, la oferta se considera no admitida.

B. Documentos para acreditar los requisitos de calificación

Incorporar en la oferta los documentos que acreditan los “**Requisitos de Calificación**” que se detallan en el numeral 3.2 del Capítulo III de la presente sección de las bases.

2.2.1.2. Documentación de presentación facultativa:

- a) Incorporar en la oferta los documentos que acreditan los “**Factores de Evaluación**” establecidos en el Capítulo IV de la presente sección de las bases, a efectos de obtener el puntaje previsto en dicho Capítulo para cada factor.

Advertencia

El órgano encargado de las contrataciones o el comité de selección, según corresponda, no podrá exigir al postor la presentación de documentos que no hayan sido indicados en los acápite “Documentos para la admisión de la oferta”, “Requisitos de calificación” y “Factores de evaluación”.

2.2.2. OFERTA ECONÓMICA

La oferta económica expresada en soles. Adjuntar obligatoriamente el **Anexo N° 7**.

El monto total de la oferta económica y los subtotales que lo componen deben ser expresados con dos (2) decimales. Los precios unitarios o tarifas pueden ser expresados con más de dos (2) decimales.

Importante

La estructura de costos o análisis de precios, se presenta para el perfeccionamiento del contrato, de ser el caso.

2.3. DETERMINACIÓN DEL PUNTAJE TOTAL DE LAS OFERTAS

Una vez evaluadas las ofertas técnica y económica se procederá a determinar el puntaje total de las mismas.

El puntaje total de las ofertas es el promedio ponderado de ambas evaluaciones, obtenido de la aplicación de la siguiente fórmula:

$$PTP_i = c_1 PT_i + c_2 Pe_i$$

Donde:

PTP_i = Puntaje total del postor i
PT_i = Puntaje por evaluación técnica del postor i
Pe_i = Puntaje por evaluación económica del postor i
c₁ = Coeficiente de ponderación para la evaluación técnica.
c₂ = Coeficiente de ponderación para la evaluación económica.

Se aplicarán las siguientes ponderaciones:

c₁ = 0.80
c₂ = 0.20

Donde: c₁ + c₂ = 1.00

2.4. PRESENTACIÓN DEL RECURSO DE APELACIÓN

El recurso de apelación se presenta ante la Unidad de Trámite Documentario de la Entidad.

En caso el participante o postor opte por presentar recurso de apelación y por otorgar la garantía mediante depósito en cuenta bancaria, se debe realizar el abono en:

N ° de Cuenta : 0331-000140
Banco : Banco de la Nación
N° CCI⁶ : 018-331-000331000140-93

2.5. REQUISITOS PARA PERFECCIONAR EL CONTRATO

El postor ganador de la buena pro debe presentar los siguientes documentos para perfeccionar el contrato:

- Garantía de fiel cumplimiento del contrato.
- Contrato de consorcio con firmas legalizadas ante Notario de cada uno de los integrantes, de ser el caso.
- Código de cuenta interbancaria (CCI) o, en el caso de proveedores no domiciliados, el número de su cuenta bancaria y la entidad bancaria en el exterior.
- Copia de la vigencia del poder del representante legal de la empresa que acredite que cuenta con facultades para perfeccionar el contrato, cuando corresponda.
- Copia de DNI del postor en caso de persona natural, o de su representante legal en caso de persona jurídica.

Advertencia

De acuerdo con el artículo 4 del Decreto Legislativo N° 1246, las Entidades están prohibidas de exigir a los administrados o usuarios la información que puedan obtener directamente mediante la interoperabilidad a que se refieren los artículos 2 y 3 de dicho Decreto Legislativo. En esa medida, si la Entidad es usuaria de la Plataforma de Interoperabilidad del Estado – PIDE⁷ y siempre que el servicio web se encuentre activo en el Catálogo de Servicios de dicha plataforma, no corresponderá exigir los documentos previstos en los literales e) y f).

- Domicilio para efectos de la notificación durante la ejecución del contrato.
- Autorización de notificación de la decisión de la Entidad sobre la solicitud de ampliación de

⁶ En caso de transferencia interbancaria.

⁷ Para mayor información de las Entidades usuarias y del Catálogo de Servicios de la Plataforma de Interoperabilidad del Estado – PIDE ingresar al siguiente enlace <https://www.gobiernodigital.gob.pe/interoperabilidad/>

plazo mediante medios electrónicos de comunicación ⁸ (Anexo N°14).

- a) Detalle de los precios unitarios de la oferta económica⁹.
- b) Estructura de costos de la oferta económica¹⁰.

Importante

- *En caso que el postor ganador de la buena pro sea un consorcio, las garantías que presente este para el perfeccionamiento del contrato, así como durante la ejecución contractual, de ser el caso, además de cumplir con las condiciones establecidas en el artículo 33 de la Ley y en el artículo 148 del Reglamento, deben consignar expresamente el nombre completo o la denominación o razón social de los integrantes del consorcio, en calidad de garantizados, de lo contrario no podrán ser aceptadas por las Entidades. No se cumple el requisito antes indicado si se consigna únicamente la denominación del consorcio, conforme lo dispuesto en la Directiva "Participación de Proveedores en Consorcio en las Contrataciones del Estado".*
- *En los contratos de consultoría en general que celebren las Entidades con las micro y pequeñas empresas, estas últimas pueden otorgar como garantía de fiel cumplimiento el diez por ciento (10%) del monto del contrato, porcentaje que es retenido por la Entidad durante la primera mitad del número total de pagos a realizarse, de forma prorrateada en cada pago, con cargo a ser devuelto a la finalización del mismo, conforme lo establece el numeral 149.4 del artículo 149 y el numeral 151.2 del artículo 151 del Reglamento. Para dicho efecto los postores deben encontrarse registrados en el REMYPE, consignando en la Declaración Jurada de Datos del Postor (Anexo N° 1) o en la solicitud de retención de la garantía durante el perfeccionamiento del contrato, que tienen la condición de MYPE, lo cual será verificado por la Entidad en el link <http://www2.trabajo.gob.pe/servicios-en-linea-2-2> opción consulta de empresas acreditadas en el REMYPE.*
- *En los contratos cuyos montos sean iguales o menores a doscientos mil Soles (S/ 200,000.00), no corresponde presentar garantía de fiel cumplimiento de contrato ni garantía de fiel cumplimiento por prestaciones accesorias. Dicha excepción también aplica a los contratos derivados de procedimientos de selección por relación de ítems, cuando el monto del ítem adjudicado o la sumatoria de los montos de los ítems adjudicados no supere el monto señalado anteriormente, conforme a lo dispuesto en el literal a) del artículo 152 del Reglamento.*

Importante

- *Corresponde a la Entidad verificar que las garantías presentadas por el postor ganador de la buena pro cumplan con los requisitos y condiciones necesarios para su aceptación y eventual ejecución, sin perjuicio de la determinación de las responsabilidades funcionales que correspondan.*
- *De conformidad con el Reglamento Consular del Perú aprobado mediante Decreto Supremo N° 076-2005-RE para que los documentos públicos y privados extendidos en el exterior tengan validez en el Perú, deben estar legalizados por los funcionarios consulares peruanos y refrendados por el Ministerio de Relaciones Exteriores del Perú, salvo que se trate de documentos públicos emitidos en países que formen parte del Convenio de la Apostilla, en cuyo caso bastará con que estos cuenten con la Apostilla de la Haya¹¹.*
- *La Entidad no puede exigir documentación o información adicional a la consignada en el presente numeral para el perfeccionamiento del contrato.*

2.6. PERFECCIONAMIENTO DEL CONTRATO

El contrato se perfecciona con la suscripción del documento que lo contiene. Para dicho efecto

⁸ En tanto se implemente la funcionalidad en el SEACE, de conformidad con la Primera Disposición Complementaria Transitoria del Decreto Supremo N° 234-2022-EF.

⁹ Incluir solo en caso de la contratación bajo el sistema a suma alzada.

¹⁰ Incluir solo cuando resulte necesario para la ejecución contractual, identificar los costos de cada uno de los rubros que comprenden la oferta.

¹¹ Según lo previsto en la Opinión N° 009-2016/DTN.

el postor ganador de la buena pro, dentro del plazo previsto en el artículo 141 del Reglamento, debe presentar la documentación requerida en Mesa de Partes – Tramite Documentario de la Municipalidad Provincial de Barranca, sito en el Jr. Zavala N° 500 Lima – distrito de Barranca, provincia de Barranca, departamento de Lima, de 08:00 hasta las 16:30 horas.

2.7. FORMA DE PAGO

La Entidad realizará el pago de la contraprestación pactada a favor del contratista en:

Formas de pago del Estudio de Pre Inversión	Avance Físico	Avance Financiero	Cronograma
Presentación de informe final (Resumen Ejecutivo, Ficha Técnica Estándar para el mejoramiento, ampliación y/o recuperación de los servicios de Educación Inicial, Primaria y Secundaria del Sector Educación con sus respectivos anexos)	70%		Se cancelará a la declaración de la viabilidad del estudio de preinversión luego de revisión y levantamiento de observaciones dentro de los plazos establecidos fuera de los 90 días calendario de la ejecución del servicio.
Conformidad del servicio	30%		Se cancelará previa conformidad del servicio en un plazo de 5 días hábiles.
Total	100%		

Para efectos del pago de las contraprestaciones ejecutadas por el contratista, la Entidad debe contar con la siguiente documentación:

- Informe del funcionario responsable del área usuaria emitiendo la conformidad de la prestación efectuada.
- Comprobante de pago.

Dicha documentación se debe presentar en Mesa de Partes – Tramite Documentario de la Municipalidad Provincial de Barranca, sito en el Jr. Zavala N° 500 Lima – distrito de Barranca, provincia de Barranca, departamento de Lima, de 08:00 hasta las 16:30 horas.

CAPÍTULO III REQUERIMIENTO

Importante

De conformidad con el numeral 29.8 del artículo 29 del Reglamento, el área usuaria es responsable de la adecuada formulación del requerimiento, debiendo asegurar la calidad técnica y reducir la necesidad de su reformulación por errores o deficiencias técnicas que repercutan en el proceso de contratación.

3.1. TERMINOS DE REFERENCIA

TERMINOS DE REFERENCIA

1. CONSIDERACIONES GENERALES

1.1. Denominación de la contratación

La contratación de un servicio de consultoría externa para la elaboración del estudio de preinversión a nivel de Perfil o Ficha Técnica denominado: **"MEJORAMIENTO Y AMPLIACIÓN DEL SERVICIO DE EDUCACIÓN PRIMARIA EN I.E 21012 DISTRITO DE BARRANCA DE LA PROVINCIA DE BARRANCA DEL DEPARTAMENTO DE LIMA"**.

1.2. Finalidad pública

El presente proceso busca la contratación de un grupo técnico, profesional y con la experiencia suficiente en la elaboración de estudios de preinversión del sector educación desarrolladas en diversas instituciones públicas dentro del marco de la Directiva N°001-2019-EF/63.01 "Directiva General del Sistema Nacional de Programación Multianual y Gestión de Inversiones, con la finalidad de mejorar los servicios educativos de la I.E 21012, buscando contribuir al cierre de brechas de unidades productoras con el servicio de educación primaria con capacidad instalada inadecuada en el distrito de Barranca.

2. INDICADORES DE BRECHAS

Tabla 1: Indicador de brechas de acceso a servicios

SERVICIO PÚBLICO CON BRECHA IDENTIFICADA Y PRIORIZADA	INDICADOR DE BRECHA DE ACCESO A SERVICIOS	VALOR ACTUAL DE LA BRECHA	UNIDAD DE MEDIDA
Servicio de educación primaria	Porcentaje de unidades productoras con el servicio de educación primaria con capacidad instalada inadecuada.	100%	Unidad Productora

3. ANTECEDENTES Y JUSTIFICACIÓN DE LA FICHA TÉCNICA O EL ESTUDIO DE PREINVERSION.

3.1. Antecedentes

La I.E N° 21012, antes llamada Escuela 445, tuvo sus inicios como "ESCUELA OFICIAL DE VARONES", posteriormente en el año 1908, es denominada "ESCUELA ELEMENTAL N° 4113", funcionando en una antigua casa de adobe.

En el año 1932, ante el pedido del pueblo y las autoridades de la época se logra la construcción de 04 aulas en el terreno actual. La inauguración del flamante local se efectuó el 11 de agosto de 1935, y desde ese entonces con el transcurso de los años la escuela pasó por un periodo de apogeo.

En el año de 1957, el Profesor Manuel Cerna Guardia, fue quién impulsa la ampliación de la infraestructura del plantel, logrando la entrega del terreno colindante al local de la escuela, por parte de la Sociedad Beneficencia Pública, en calidad de arrendamiento por espacio de 8 años; y la entrega de 11 aulas y una biblioteca provisional.

Durante la gestión del profesor Bernardo Pichilingue Guerra se logró la construcción de 09 aulas de material noble y la formación de la primera banda de músicos a nivel de escuelas primarias; todo ello con la colaboración de la Asociación de padres de familia. Entre los años 1984 hasta la actualidad las infraestructuras construidas no han sido modificadas, estando actualmente en mal estado debido a que ya superó su vida útil, pese a ello la institución Educativa ocupa los primeros puestos, en los diferentes concursos de matemáticas, comprensión lectora, desfiles, deportes,

entre otros.

En el año 2022 mediante OFICIO N°0242-2022-SGGRDDC/LLEMCH-MPB, se declaró 02 pabellones como **INFRAESTRUCTURA INHABITABLE** por la Sub Gerencia de Gestión de Riesgo de Desastres y Defensa Civil de la Municipalidad Provincial de Barranca, dejando así la imposibilidad de uso de 8 aulas, debido a la emergencia se tuvo que adaptar ambientes que inicialmente fueron construidos para quioscos, siendo un espacio muy reducido e inadecuado para el uso de aulas, no cumpliendo con la norma técnica.

En la actualidad la institución educativa posee 02 pabellones de adobe, construido con vigas de madera, techos de calamina y 06 pabellones de material noble, de las cuales 02 pabellones se encuentran declaradas como INHABITABLES, debido a que presentan grietas, fisuras, aceros corroídos expuestos a la intemperie y presencia de humedad, manteniendo un riesgo de colapso latente. Por otro lado, el pabellón destinado para el 5to y 6to grado, cuenta con grietas en sus elementos estructurales (vigas y columnas), ventanas rotas, marcos oxidados, sistema eléctrico a la intemperie. En el caso de los mobiliarios son de madera que al pasar de los años se encuentran apolillados y rotos, que para el inicio del año escolar son reparados por los padres de familia.

Los beneficiarios (Directora, Docentes, APAFA) solicitan la intervención mediante un proyecto integral, teniendo como última solicitud el OFICIO N°075-2022-D-IE-21012-BCA, en vista a lo solicitado, la Gerencia de Desarrollo Urbano y Territorial, a través de la Oficina de la Unidad Formuladora inicia las acciones administrativas para la presentación al concurso FIDT con el objetivo que sea seleccionada la propuestas para su cofinanciamiento del estudio de preinversión a nivel perfil o ficha técnica denominado: **"MEJORAMIENTO Y AMPLIACIÓN DEL SERVICIO DE EDUCACIÓN PRIMARIA EN I.E 21012 DISTRITO DE BARRANCA DE LA PROVINCIA DE BARRANCA DEL DEPARTAMENTO DE LIMA"**.

A la fecha la I.E N° 21012, se encuentra registrada en los Registros Públicos con el N° de partida N°40005712 con un área total de 7,896.79 m², contando con 1202 alumnos según la información del Minedu, que son atraídas principalmente por la excelencia académica y el liderazgo en distintos concursos que se organizan en la Provincia de Barranca.

3.2. Justificación

La necesidad de la propuesta de la elaboración del estudio de preinversión a nivel de perfil o ficha técnica, es de dar mejores condiciones de vida a la población del distrito de Barranca mediante el mejoramiento y ampliación de los servicios educativos de la I.E N°21012.

4. OBJETIVOS

4.1 Objetivo General:

El objetivo general es la elaboración del estudio de preinversión denominado: **"MEJORAMIENTO Y AMPLIACIÓN DEL SERVICIO DE EDUCACIÓN PRIMARIA EN I.E 21012 DISTRITO DE BARRANCA DE LA PROVINCIA DE BARRANCA DEL DEPARTAMENTO DE LIMA"** para conocer la magnitud del proyecto integral, enmarcado dentro de las exigencias de la Directiva General del Sistema Nacional de Programación Multianual y gestión de inversiones y la Ficha Técnica Estándar para el mejoramiento, ampliación y/o recuperación de los servicios de Educación Inicial, Primaria, Secundaria del Sector Educación; el estudio tendrá un adecuado planteamiento, programación y conducción de la calidad técnica en concordancia con la normatividad vigente y los lineamientos actuales del Ministerio de Educación a fin de lograr el objetivo del estudio de preinversión a nivel de ficha técnica.

Los resultados que se esperan son de contar con el estudio de preinversión a nivel de ficha técnica viable, para posteriormente pasar a la fase de ejecución del proyecto, y así contribuir al cierre de brecha existente de porcentajes de unidades productoras con el servicio de educación

primaria con capacidad instalada inadecuada.

4.2 Objetivos Específicos:

- Asegurar una intervención técnica, institucional, social, ambiental, sostenible y viable que puede ser financiada, programada y ejecutada en óptimas condiciones a través de fondos concursables (FIDT, PRONIED, etc.) o no concursables.
- Contar con un estudio, que cumpla todas las exigencias, guías metodológicas y normativas vigentes de construcción.
- Desarrollar una solución integral a la situación negativa que se presenta, con el planteamiento adecuado de las alternativas de solución.
- Coordinar con las instituciones que garanticen la operación y mantenimiento del proyecto, reflejado en un documento que sea verificable.

5. ÁREA DE INFLUENCIA DEL PROYECTO Y ÁREA DE ESTUDIO QUE DEBERA ANALIZAR EL CONSULTOR

El área de estudio será el espacio donde se ubica la I.E 21012, y los beneficiarios de la localidad de Barranca.

El área de influencia: Es el área donde se ubican los beneficiarios del proyecto siendo este el distrito de Barranca.

Cuadro N° 1: Localización del proyecto

Departamento	Lima
Provincia	Barranca
Distrito	Barranca
Localidad	Barranca
Zona	Urbana
I.E	21012

Cuadro N° 2: Datos de la Unidad Productora

Código modular	Nombre de la I.E	Dirección de la I. E
0247791	21012	Avenida Grau 320

Fuente: ESCALE – MINEDU

5.1 Ubicación Geográfica

El distrito de Barranca, es uno de los cinco distritos de la Provincia de Barranca, ubicada en el Departamento de Lima, bajo la administración del Gobierno Regional de Lima. Limita por el norte con las provincias de Bolognesi y Huarmey; por el sur con la provincia de Huaura; por el este con la provincia de Ocos, y; por el Oeste con el océano pacífico.

La población de Barranca como distrito es de 68,324 para el año 2017 según el INEI a una altitud promedio de 49 m.s.n.m. Las principales actividades económicas del distrito son la agricultura, ganadería, pesca y la industria manufacturera.

MACROLOCALIZACIÓN DEL PROYECTO

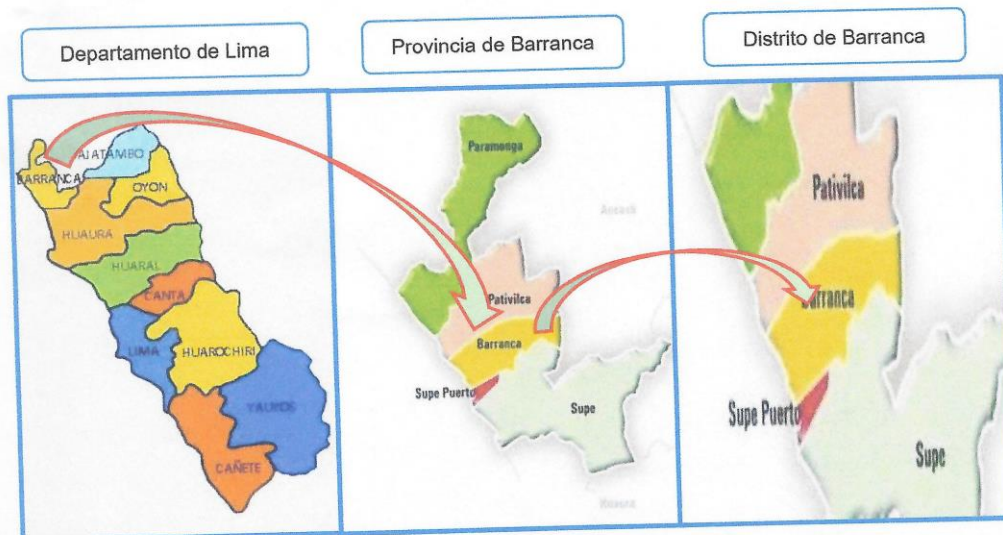

Cuadro N° 3: Ubicación Geográfica del área de influencia y área de estudio



Localidad	Latitud	Longitud
I.E N° 21012	-10.7545980963643830	-77.76338760501935
Barranca	-10.7546066894813050	-77.76362170190947

MICROLOCALIZACIÓN DEL PROYECTO

ÁREA DE ESTUDIO = ÁREA DE INFLUENCIA = DISTRITO DE BARRANCA

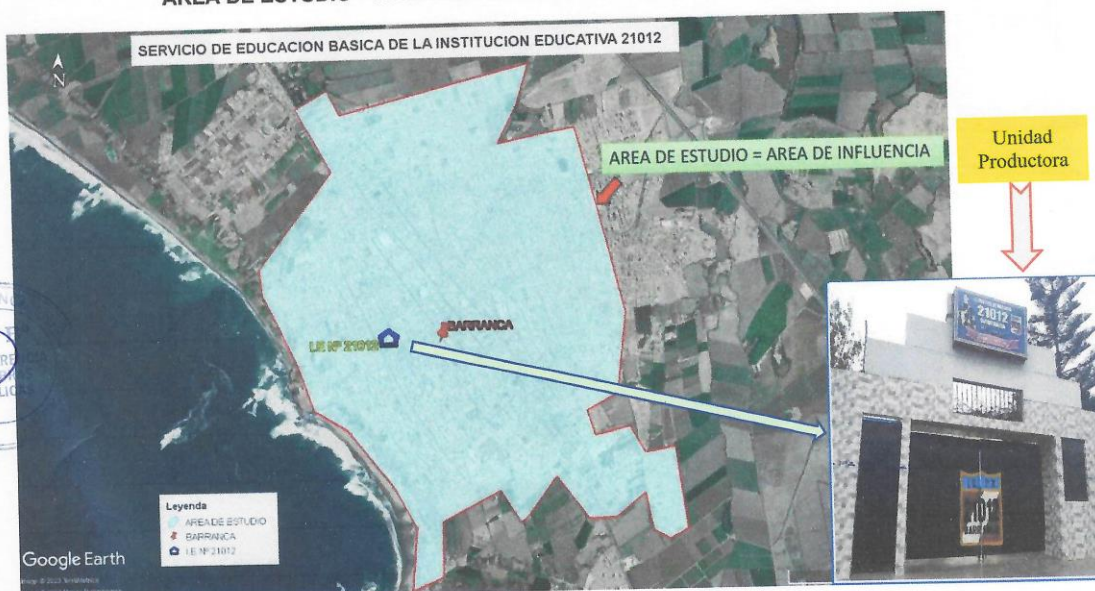

Ubicación Geográfica de la I.E N° 21012

21012			
Código modular	9247791	Dirección	Avenida Grau 320
Anexo	0	Localidad	
Código de local	348920	Centro Poblado	BARRANCA
Nivel/Modalidad	Primaria	Área geográfica	Urbana
Forma	Escolarizado	Distrito	Barranca
Género	Mixto	Provincia	Barranca
Tipo de Gestión	Pública de gestión directa	Departamento	Lima
Gestión / Dependencia	Sector Educación	Código de DRE o UGEL que supervisa el S. E.	150209
Director(a)	Vara Mazzini Jesusa Angelica	Nombre de la DRE o UGEL que supervisa el S.E.	UGEL 16 Barranca
Teléfono	2352293	Característica (Censo Educativo 2022)	Polidocente completo
Correo electrónico		Latitud	-10.75461
Página web		Longitud	-77.76367
Turno	Continuo sólo en la mañana		
Tipo de programa	No aplica		
Estado	Activo		



Fuentes de información
Padrón de Instituciones Educativas Censo Educativo 2022. Carta Educativa del Ministerio de Educación. Unidad de Estadística y cartografía de OpenStreetMap.

Fuente: ESCALE - MINEDU

5.2 Acceso a la Institución Educativa N° 21012

El acceso al distrito se da a través de vía terrestre:

Localidades	Tipo de Vía	Estado	Longitud (Km)	Tiempo
Lima - Barranca	Asfaltado	Adecuado	191 km	3 horas

6. INFORMACIÓN DISPONIBLE

Para la elaboración del estudio de preinversión a nivel de ficha técnica se contará con la siguiente información disponible y se recopilará información, para tales fines se contarán con instrumentos de apoyo que a continuación se detalla.

Para realizar el estudio, se cuenta con la siguiente información disponible:

- Información estadística del INEI (Censos, ENDES, ENAHO).
- Información estadística ESCALA - MINEDU
- Nómina de Matriculas del periodo 2018, 2019, 2020, 2021 y 2022.
- Actas Consolidadas de Evaluación Integral de la institución educativa en estudio de los últimos 5 años.
- Planes de Desarrollo Concertados (Regional, Provincial y Local).
- Información del Presupuesto Participativo 2022 y 2023.
- Copia de los documentos de saneamiento legal del predio de la institución educativa.
- Pautas para la formulación de estudios de Pre inversión del sector Educación.
- Ficha Técnica Estándar para creación, mejoramiento, ampliación y recuperación de servicios de educación básica regular (Planilla electrónica (xls), Instructivo y Documento de aprobación).



El equipo profesional encargado de la elaboración del presente estudio de pre inversión o ficha técnica, deberá de utilizar los siguientes instrumentos de apoyo en la recopilación de información:

i. Información que deberá recopilar el consultor.

- Entrevistas directas con los involucrados que permite una conversación entre dos personas frente a frente, para intercambiar información, ideas, opiniones o sentimientos sobre el tema a investigar. Se realizará entrevista al director, al personal docente y auxiliares de la Institución Educativa Primaria.



- Encuesta, con serie de preguntas orientadas a los pobladores e involucrados en el ámbito de influencia del presente estudio. Se utilizarán encuestas estructuradas: es un cuestionario con preguntas que requieren selección de una sola respuesta, y encuestas semiestructuradas: contiene preguntas de selección y preguntas abiertas, las mismas que deberán ser aprobadas previa sustentación al área usuaria (UF) del gobierno local.
- Taller de involucrados con los beneficiarios, que permitirá obtener información directa de los beneficiarios del presente estudio, pues son los involucrados los que más conocen de su realidad y problemas que vienen enfrentando, se realizarán 02 talleres de involucrados con la participación de representantes de Municipalidad Provincial de Barranca, director de la Institución Educativa Primaria, autoridades locales, personal docente, APAFA, padres de familia y otros.
- Estos talleres deberán ser programados y comunicados bajo documentos y los medios de verificación serán las actas, informes de cada taller, lista de participantes, panel fotográfico y otros documentos.
- Observación: Visita de campo (toma de fotografías) a la actual infraestructura de la institución educativa.

ii. Instrumentos de apoyo en la recopilación de información.

Deberá obtener por diferentes medios tales como:

- Internet, recopilación de información, así como (datos estadísticos), INEI 2017, ENAHO, ENDES y otros.
- Estudios realizados en el área de estudio por otras entidades.
- Estudios de mercado aprobados por PRONIED.

La información disponible del INEI, ESCALE, MINEDU se encuentran en la red de internet, la misma que se obtendrá navegando en las páginas correspondientes. Para recopilar información primaria se hará a través de entrevistas, talleres, así también se tendrá en cuenta la capacidad de gestión en las diversas entidades involucradas con la inversión.

7. ALCANCES Y CONTENIDO DEL ESTUDIO DE PREINVERSIÓN

7.1. Alcances para la formulación de estudios de preinversión a nivel ficha técnica.

El estudio de preinversión a nivel ficha técnica se desarrollará de acuerdo a la formulación del estudio de preinversión a nivel de Ficha Técnica Estándar para el mejoramiento, ampliación y/o recuperación de los servicios de educación inicial, primaria, secundaria del sector Educación.

- Decreto legislativo N° 1252, que crea el Sistema Nacional de Programación Multianual y Gestión de Inversiones y Deroga la Ley N° 27293 Ley que Aprueba el Sistema Nacional de Inversión Pública.
Directiva N° 001-2019-EF/63.01, Directiva General la Programación Multianual y Gestión de Inversiones.
Guía General para la Identificación, Formulación y Evaluación de Proyectos de Inversión 2022.
- Ficha Técnica Estándar para el mejoramiento, ampliación y/o recuperación de los servicios de Educación Inicial, Primaria y Secundaria del Sector Educación actualizado mediante INFORME N° 00653-2021-MINEDU/SPE-OPEP-UI del 29 de diciembre del 2021.
- Instructivo de la Ficha Técnica Estándar para el Mejoramiento, Ampliación Y/O Recuperación de los Servicios de Educación Inicial, Primaria, Secundaria del Sector Educación (Versión 02.3).
- Otros instrumentos metodológicos, según corresponda al Sector y las publicaciones en la página web del MEF, y demás normas vigentes del DGIP-MEF.

7.2. Contenido del estudio de preinversión.



El contenido del estudio de preinversión a nivel de Ficha Técnica Estándar de proyectos del Sector Educación, estará en función a la Guía Técnica: "Instructivo de la ficha técnica estándar para el mejoramiento, ampliación y/o recuperación de los servicios de educación inicial, primaria, secundaria del sector Educación" y es como se muestra a continuación:

1. RESUMEN EJECUTIVO.

El Resumen Ejecutivo debe ser un documento que refleje, de manera concisa, las principales características del proyecto de **"MEJORAMIENTO Y AMPLIACIÓN DEL SERVICIO DE EDUCACIÓN PRIMARIA EN I.E 21012 DISTRITO DE BARRANCA DE LA PROVINCIA DE BARRANCA DEL DEPARTAMENTO DE LIMA"**. Con respecto a los resultados del estudio de preinversión el contenido será como sigue:

- Información general del proyecto.
- Planteamiento del proyecto.
- Determinación de la brecha oferta y demanda.
- Análisis técnico del proyecto
- Gestión del proyecto.
- Costos del proyecto
- Evaluación social.
- Sostenibilidad del proyecto.
- Marco Lógico

2. FICHA TÉCNICA ESTÁNDAR PARA EL MEJORAMIENTO, AMPLIACIÓN Y/O RECUPERACIÓN DE LOS SERVICIOS DE EDUCACIÓN INICIAL, PRIMARIA Y SECUNDARIA DEL SECTOR EDUCACIÓN.

A. ALINEAMIENTO A UNA BRECHA PRIORITARIA

A1. RESPONSABILIDAD FUNCIONAL:

Este ítem tiene como objetivo identificar y relacionar adecuadamente la inversión con el clasificador de responsabilidad funcional del Sistema Nacional de Programación Multianual y Gestión de Inversiones. Teniendo en cuenta el alcance de las tipologías de proyectos, en la ficha técnica estándar se considera de manera predefinida:

- Función: 22 – Educación
- División Funcional: 047 – Educación Básica
- Sector Responsable: Educación

En el ítem Grupo Funcional se deberá elegir el grupo que le corresponde:

- 0103 Educación Inicial
- 0104 Educación Primaria
- 0104 Educación Secundaria
- 0106 Educación Básica Alternativa



A2. ARTICULACIÓN CON LA PROGRAMACIÓN MULTIANUAL DE INVERSIONES

Este ítem tiene como objetivo identificar y relacionar adecuadamente la inversión con la Programación Multianual de Inversiones, para lo cual se debe asociar la inversión a las brechas prioritarias de los servicios que se van a intervenir (brecha de calidad y/o cobertura), así como a sus indicadores de brecha y tipología de proyecto.

A2.1 SERVICIOS PÚBLICOS CON BRECHA IDENTIFICADA Y PRIORIZADA

De acuerdo con el diagnóstico de las Unidades Productoras (UP), se determina el alcance del proyecto (servicios de las UP a intervenir y la naturaleza de intervención).



Dependiendo del diagnóstico, se puede tener una intervención integral en todos los niveles educativos o unidades productoras de uno o más locales educativos. En algunos casos, la intervención puede ser en solo una de las UP, siempre y cuando se verifique que las otras UP del local educativo no requieren intervención o funcionan de manera independiente, es decir no comparten recursos.

Asimismo, de acuerdo con el funcionamiento de los locales educativos, en la presente ficha también se puede considerar el servicio de Educación Básica Alternativa (EBA), siempre y cuando dicho servicio se brinde en un local educativo en donde se utilizan de forma compartida las instalaciones existentes de las UP de los servicios de Educación Básica Regular (EBR) en un turno distinto (mayormente en turno noche). Razón por la cual, de realizarse una intervención integral, también se contribuirá al cierre de brechas de este servicio.

En ese sentido, se debe identificar en la FTE los servicios que se interviene, marcando con una "X" los servicios siguientes:

- Servicios de Educación Inicial
- Servicios de Educación Primaria
- Servicios de Educación Secundaria
- Servicios de Educación Básica Alternativa

Asimismo, se debe identificar el tipo de brecha que se asocia la inversión marcando con una "X" los tipos de brechas siguientes:

- Brecha de Calidad
- Brecha de Cobertura

Se debe tener en cuenta lo siguiente:

- **Brecha de calidad:** Se encuentra asociada a la infraestructura de las UP que no cumplen con los estándares de calidad identificados por la OPMI del sector educación.
- **Brecha de cobertura:** Se encuentra asociada a la población (estudiantes) que no reciben el servicio público (servicio educativo).

Para los proyectos cuya naturaleza de intervención sea "Ampliación" y/o "Mejoramiento", la intervención se asocia de manera simultánea con el cierre de las brechas de "Cobertura" y "Calidad", debido a que se incrementa la cantidad de alumnos atendidos y se mejora la infraestructura de la UP de acuerdo con sus estándares de calidad.

Para los proyectos cuya naturaleza de intervención sea "Mejoramiento" y/o "Recuperación", la intervención se asocia con el cierre de brechas de "Calidad" ya que se interviene la infraestructura existente de la UP para cumplir con sus estándares de calidad y no se atiende a niños que no vienen recibiendo el servicio educativo, por lo que no se incrementa la cobertura educativa.

A2.2 INDICADOR DE BRECHA DE ACCESO A SERVICIOS:

De acuerdo con los servicios y brechas seleccionadas en los ítems anteriores, de manera sistematizada se mostrarán los indicadores correspondientes, según el alcance de la inversión. En el caso que se haya identificado que una inversión va contribuir con el cierre de brechas de más de un servicio asociados a un indicador, entonces se mostrará de manera automática el nombre de más de un indicador que mida la brecha de calidad o cobertura según corresponda, de acuerdo con la lista siguiente:

Indicadores de la brecha de calidad:

- Porcentaje de unidades productoras con el servicio de educación inicial con capacidad instalada inadecuada.



- Porcentaje de unidades productoras con el servicio de educación primaria con capacidad instalada inadecuada.
- Porcentaje de unidades productoras con el servicio de educación secundaria con capacidad instalada inadecuada.
- Porcentaje de unidades productoras con el servicio de educación básica alternativa con capacidad instalada inadecuada.

Indicadores de la brecha de cobertura:

- Porcentaje de personas no matriculadas en el nivel inicial respecto a la demanda potencial.
- Porcentaje de personas no matriculadas en el nivel primaria respecto a la demanda potencial.
- Porcentaje de personas no matriculadas en el nivel secundaria respecto a la demanda potencia.
- Porcentaje de personas no matriculadas en educación básica alternativa respecto a la demanda potencial.

A2.3 CONTRIBUCIÓN AL CIERRE DE BRECHAS:

Se refiere a la contribución numérica que le corresponde a cada uno de los indicadores identificados de acuerdo con el alcance del proyecto de inversión. Se debe tener en cuenta lo siguiente:

- **Valor:**

En el caso de los indicadores de la brecha de calidad se registra el número de locales educativos que se intervienen con el proyecto de inversión de acuerdo con su nivel educativo (número de UP) con la finalidad de cumplir con sus estándares de calidad normativos.

- **U.M (Unidad de Medida):**

El registro de este campo es de manera automática, en el caso de la brecha de calidad se considera el "local educativo" asociado a un servicio educativo correspondiente a la UP respectiva (Unidad de Servicio educativo) y en el caso de la brecha de cobertura se considera "personas" que corresponden a un rango etario.

A2.4 TIPOLOGÍA DE PROYECTO

En este campo se indica con una "X" la tipología de proyecto asociada la inversión. Para los servicios de Educación Básica Regular, las tipologías coinciden con los servicios identificados en el ítem **A2.1 SERVICIOS PÚBLICOS CON BRECHA IDENTIFICADA Y PRIORIZADA** (Educación Inicial, Primaria, Secundaria o Básica Alternativa), por lo que el registro de este campo es de manera automatizada. Cabe indicar que los proyectos para la tipología de "Educación Secundaria para atención de estudiantes de alto desempeño" no deberán formularse con esta FTE.

B. INSTITUCIONALIDAD

Indicar en los ítems B1, B2, B3 y B4, según corresponda, el nombre de la Oficina de Programación Multianual de Inversiones (OPMI) y su responsable, la Unidad Formuladora y del servidor responsable de la formulación, la Unidad Ejecutora de Inversiones propuesta y la Unidad Ejecutora presupuestal.

C. FORMULACIÓN Y EVALUACIÓN**C1. IDENTIFICACIÓN**

Se conceptualiza que las Unidades Productoras (UP) de los Servicios de Educación Básica Regular son las unidades de servicio educativo de nivel inicial, primaria y/o secundaria, que son las unidades de provisión de servicios educativos autorizadas en una IE pública o privada en los niveles de Inicial, Primaria o Secundaria, donde cada UP se identifica con un código modular, están ubicadas en una locación física determinada, y están conformadas por un

conjunto de recursos (infraestructura, equipos, personal, organización, capacidades de gestión, entre otros), que articulados entre sí, tienen la capacidad para proveer dichos servicios.

Un local educativo puede tener más de una unidad productora, en donde se proveen los servicios de Educación Básica Regular de inicial, primaria y/o secundaria y estos a su vez pueden estar gestionados en una o más instituciones educativas.

De acuerdo con el diagnóstico realizado, que debe realizarse de forma integral, se puede identificar que el proyecto de inversión requeriría una intervención integral en todos los niveles educativos o unidades productoras, o en casos especiales dicha intervención podría ser en algunos de los niveles siempre y cuando se verifique que los otros niveles no requieren intervención o funcionan de manera independiente, es decir no comparten recursos.

C1.1 Datos de Unidades Productoras

Las UP de los servicios asociados a la Educación Básica Regular (EBR), se denominan "Unidad de Servicio Educativo de Nivel Inicial, Primaria y/o Secundaria". Cada UP se define como la unidad básica funcional que brinda un servicio educativo de una institución educativa (IE). Cada UP, cuenta con un conjunto de factores productivos (infraestructura, equipos, personal, organización, capacidades de gestión, entre otros) que, articulados entre sí, tienen la capacidad de proveer un servicio educativo de una IE. Por lo tanto, cada UP asociada a un determinado servicio educativo de una IE tiene asignada un "código modular". La UP puede brindar el servicio en uno o más locales educativos o de forma compartida con otras UP en un local educativo que cuente con una institución educativa integral.

En ese sentido, en la FTE, se debe registrar cada uno de los "Datos de la Unidad Productora" que se interviene, por lo que se debe identificar el "código de local" del local educativo donde brinda el servicio la UP, el "nivel educativo", el "código modular", "nombre" de que identifica a cada UP de acuerdo con el aplicativo informático de Estadística de la Calidad Educativa (ESCALE) y considerar el "Nombre de la Institución Educativa" que identifica el Nro. y Nombre representativo que identifique a toda la IE a intervenir.

Código de Local Educativo: Es el código único que identifica la ubicación del local educativo a partir de su dirección

C1.2 Naturalezas de intervención

Para conocer la naturaleza de intervención de los proyectos de inversión se debe tener clara la siguiente pregunta ¿qué se va a hacer?, la naturaleza de intervención dependerá del objetivo que se pretende alcanzar con el proyecto. Es decir, previamente se deberá haber identificado el problema y las causas.

Como naturaleza de intervención la ficha estándar se identifica:

- **Ampliación.** - Se refiere a la ampliación del servicio educativo con intervenciones en activos estratégicos que incrementan la capacidad de producción de una UP existente, para proveer el servicio a nuevos usuarios, en este caso corresponde un incremento de la cobertura de estudiantes atendidos.

- **Recuperación.** - Se refiere a la recuperación del servicio educativo con intervenciones en activos estratégicos que recuperan parcial o totalmente la capacidad de prestación del servicio en una UP existente, cuyos activos o factores de producción (infraestructura, equipos, etc.) han colapsado, o han sido dañados o destruidos, sea por desastres u otras causas. Puede implicar la misma cobertura, mayor cobertura o mejor calidad del bien o el servicio, es decir, que puede incluir cambios en la capacidad de producción o en la calidad del bien y/o el servicio. (Son diferentes a las inversiones de rehabilitación).

- **Mejoramiento.** - Se refiere al mejoramiento del servicio educativo con intervenciones en activos estratégicos, que buscan cumplir el nivel de servicio y/o los estándares de calidad de los factores de producción establecidos por el Sector Educación de una UP



existente. Implica aumentar la calidad de la prestación de servicios a los alumnos existentes.

• **Mejoramiento y Ampliación.** - Se refiere al mejoramiento y ampliación del servicio educativo con intervenciones en activos estratégicos, que buscan mejorar la calidad de la prestación del servicio para los alumnos matriculados y además se logra aumentar la capacidad de producción en alguno de los niveles de servicio de una UP.

C1.3 Servicios a intervenir

Este ítem se completará de manera automática en función a la información consignada en el cuadro A 2.1 servicios públicos con brecha identificada y priorizada.

C1.4 Localización geográfica de la Unidad Productora (UP)

Se debe indicar de manera general donde se encuentran localizadas las UP que se intervendrán con el proyecto de inversión, especificando el Departamento, Provincia y Distrito. Asimismo, de manera específica para cada UP, que se identifica por su "Código Modular", se deberá detallar "Código de Local", "Nombre de la Localidad o Centro Poblado", si se trata de una zona "urbana" o "rural", su ubicación según sus "coordenadas geográficas", georreferenciadas de acuerdo con el local educativo donde brinda el servicio educativo, que deberán ser expresadas en grados con signo negativo por tratarse de la Latitud SUR y la Longitud OESTE y la cota de altitud (msnm) proporcionados en el trabajo de campo con instrumentos, GPS, teodolito u otros (se sugiere como fuente de información de la página web <http://www.mundivideo.com/coordenadas.htm>).

C1.5 Descripción del área de estudio y área de influencia

C1.5.1 Descripción del área de estudio y/o área de influencia

Se debe describir y analizar el área de estudio y/o área de influencia, sustentando los criterios para su delimitación según los servicios que se brindan, el ámbito territorial donde se identificó el problema y a las II.EE alternativas a la I.E. foco del problema.

Para identificar a las II.EE alternativas a la I.E. foco del problema se requiere verificar la procedencia de los alumnos matriculados (si en estas localidades existen II.EE. del mismo nivel educativo que la I.E. foco del problema). Asimismo, de existir alumnos trasladados, se requiere indicar la I.E. de procedencia.

Para la delimitación del área de influencia tomar en consideración que el parámetro a utilizar para el trazado del límite del área de influencia sobre el cual se hará el análisis territorial será el tiempo. La distancia recorrida podría variar dependiendo de lo accidentado de la geografía del entorno; así como de los medios de transporte habitualmente usado y la capacidad de desplazamiento de los estudiantes. Como se muestra en el cuadro siguiente:

Cuadro N° 4. Delimitación del área de influencia

Nivel educativo	Tiempo referencial de desplazamiento	Distancia referencial ¹⁹ (metros)
Inicial	15'	500
Primaria	30'	1.500
Secundaria	45'	3.000

Fuente: RVM N°104-2019-MINEDU "Criterios de diseño para locales educativos del nivel de educación inicial" y RVM N°208-2019-MINEDU "Criterios de diseño para locales educativos de primaria y secundaria".

C1.5.2 Descripción de la población afectada del área de influencia

La población afectada es el conjunto de individuos "afectados por la situación negativa que se intenta solucionar", entendida como una necesidad insatisfecha asociada a una brecha prioritaria. El diagnóstico de la población afectada permitirá identificar, caracterizar y analizar apropiadamente a esta población. A continuación, se presenta



un conjunto de características importantes de identificar para el análisis de la población afectada:

Socioeconómico: Describir las actividades económicas en las que se ocupa la población afectada, indicadores de servicios de educación, entre otros relevantes para el proyecto. El objetivo es disponer de criterios para diseñar una propuesta de servicios adecuada a las características económicas y sociales de la población afectada. Asimismo, esta información permitirá plantear una estrategia para la adecuada ejecución y gestión del proyecto.

Demográficas: Describir las características demográficas de la población afectada: cuántos son y cuál es la tendencia de crecimiento a futuro, así como información por grupos de edades, sexo, dispersión de las viviendas u otras características. Esta información es la base para estimar y proyectar la población demandante.

Sociales y culturales: Identificar costumbres relacionadas con el uso del servicio: asistencia al servicio educativo, patrones culturales, idioma, organizaciones comunales, actitud frente a la provisión del servicio, etc. Sobre esta base se podrán definir las características del servicio que se proveerá y las estrategias de intervención.

C1.5.3 Localización del área de influencia del proyecto

En este apartado de la ficha estándar se deberá indicar la ubicación de la localidad o localidades de donde acceden o pueden acceder los alumnos de la institución educativa; es decir, que los alumnos pueden provenir de otras localidades diferentes a la que está ubicada la institución educativa, por lo que dichas localidades constituirán el ámbito de influencia del proyecto de inversión.

C1.6 Descripción del Saneamiento Físico Legal

C1.6.1 Información General del Terreno

- **Información de la partida Registral**

Se debe indicar si el área del terreno o terrenos que ocupa la IE se encuentra inscrita en la Superintendencia Nacional de Registros Públicos (SUNARP) para lo cual se deberá consignar en la ficha estándar información como: Número de la Partida Registral, Oficina Registral y área del predio registrada.

- **Verificación de áreas del levantamiento topográfico**

Se deberá verificar que el área inscrita del terreno o terrenos no difiera del área física hallada en el levantamiento topográfico del terreno del proyecto. De existir variaciones, estas deberán estar dentro del margen de las tolerancias catastrales para predios urbanos y rurales de acuerdo con la Directiva de Tolerancias Catastrales-Registrales. El levantamiento topográfico podrá realizarse a través del método planimétrico, el cual deberá ser Georreferenciado en coordenadas UTM.

- **Información del registro del Margesí de bienes**

Se deberá verificar si el terreno o terrenos se encuentran registrados en el Margesí de bienes inmuebles del MINEDU.

C1.6.2 Verificación de antecedentes registrales

Se deberá verificar si se adjunta el Certificado de Búsqueda Catastral, copia de Título Archivado en SUNARP e Informe de la situación actual del Saneamiento Físico Legal del terreno o terrenos, en donde se verifique los antecedentes registrales, que permitirá corroborar que el área donde se planifica el proyecto corresponde al área inscrita en la SUNARP y se verifica que el titular registral es sólo el MINEDU y las áreas de los documentos registrales son compatibles con la información del levantamiento topográfico. Por lo tanto, para cada terreno se debe indicar lo siguiente:



- **Indicar si se adjunta el Certificado de Búsqueda Catastral**, que es el certificado compendioso que acredita si un determinado predio se encuentra matriculado o no; o, si parcialmente forma parte de un predio ya inscrito. También acredita la existencia de superposición o no de áreas, conforme al inciso (d) del artículo 132 del TUO del Reglamento General de los Registros Públicos.
- **Indicar si se adjunta el Título archivado en SUNARP**, que es el conjunto de documentos que dieron mérito a la extensión de un asiento registral. El título archivado forma parte del archivo registral y está ordenado cronológicamente en función a la fecha de presentación al registro.
- **Indicar si se adjunta el Título archivado en SUNARP**, que es el conjunto de documentos que dieron mérito a la extensión de un asiento registral. El título archivado forma parte del archivo registral y está ordenado cronológicamente en función a la fecha de presentación al registro.

Se debe verificar que el titular registral es sólo el MINEDU y las áreas del polígono realizado en el levantamiento topográfico es compatible con el área registrada.

- **Indicar si se adjunta el Informe de la situación actual del Saneamiento Físico Legal**: En este caso, la UF informará sobre el saneamiento físico legal del terreno de acuerdo con el análisis de documentación revisada por parte de algún especialista de la Dirección de Saneamiento Físico Legal y Registro Inmobiliario (DISAFIL) del Ministerio de Educación u otro especialista designado por la Entidad, en donde se evidencie que sólo requiere realizar rectificaciones registrales que se pueden realizar a corto o mediano plazo.
- **Análisis de los antecedentes registrales y levantamiento topográfico**: De los documentos adjuntados en indicados anteriormente, el especialista designado por la UF deberá analizar y verificar la titularidad registral de los predios, e indicar si MINEDU es el titular registral de todos los predios señalados, así como si tienen compatibilidad entre las áreas registradas y el levantamiento topográfico y se encuentran en los límites permisibles.
- **Recomendaciones**: En este ítem de manera automática se va a indicar si se requiere realizar rectificaciones registrales y/o arreglos institucionales, y que caso de arreglo institucional corresponde.

C1.6.3 Arreglos Institucionales:

Para los predios que sólo requieren rectificaciones registrales de titularidad y/o áreas y linderos, se debe elegir los siguientes casos:

- **CASO A**: Si se verifica que el terreno o los terrenos se encuentran inscritos en Registros Públicos a favor de MINEDU, sin embargo presenta variaciones entre el área registrada y el área de terreno por encima de las tolerancias permisibles, por lo que se requiere realizar rectificación de áreas y linderos, se deberá presentar una Acta de compromiso de la UEI de gestionar el Saneamiento Físico Legal del Terreno y las rectificaciones registrales antes del inicio de la elaboración del Expediente Técnico, siempre y cuando la propuesta técnica de arquitectura no se encuentra en parte del terreno que se encuentra en conflicto o pendiente de regularizar.

CASO B: Si se verifica que el terreno o los terrenos se encuentran inscritos en Registros Públicos a favor de alguna entidad pública, comunidad, etc., diferente al Ministerio de Educación, se deberá presentar un listado de documentos mínimos, los cuales se deben adjuntar al proyecto, con la finalidad de acreditar que la voluntad del titular registral del predio es realizar la afectación en uso o transferencia. Además, se debe tener la factibilidad técnica para que dicho predio pueda ser inscrito a favor de MINEDU, para lo cual se deberá presentar la documentación como el arreglo institucional general y el arreglo institucional específico, con lo cual se puede dar inicio al proceso de saneamiento físico legal



del predio a favor del MINEDU. Se puede indicar el arreglo institucional específico de acuerdo con el titular registral que le corresponde como:

Gobierno Regional de Lima: En caso el predio se encuentre registrado a nombre del Gobierno regional, se deberá presentar la Resolución y/o acuerdo de consejo que aprueba la afectación a favor o transferencia a favor del MINEDU.

DRE / UGEL: En caso el predio se encuentre registrado a nombre de una Dirección Regional de Educación (DRE) o una Unidad de Gestión Educativa (UGEL), se deberá presentar un documento en donde conste acto resolutorio de la entidad, aprobando la afectación en uso o transferencia a favor del MINEDU.

Municipalidad Provincial de Barranca: En caso el predio se encuentre registrado a nombre de una Municipalidad Distrital o Provincial, se deberá presentar una Resolución de Alcaldía y/o Acuerdo de Consejo donde se autorice la transferencia o afectación en uso a favor del MINEDU.

COFOPRI: En caso el predio se encuentre con título de propiedad a nombre de COFOPRI, se deberá verificar en el título de afectación en uso a favor del MINEDU.

Comunidad: En caso el predio sea de propiedad de una comunidad campesina o comunidad nativa, se deberá cumplir con los requisitos exigidos por la normatividad vigente para que pueda ser donado o transferido para uso de educación a favor del MINEDU, o a favor de una Municipalidad, o Gobierno Regional que posteriormente se comprometan a transferirlo a favor de MINEDU.

Áreas de Aportes Normativos: En caso el predio se encuentre en un área destinada a un uso distinto a educación (por ejemplo, aportes obligatorios de habilitaciones urbanas para recreación pública como parques, servicios públicos complementarios como salud, y/o usos comunales, vías, otros fines, etc.), la entidad que ejecutará el proyecto deberá gestionar y adjuntar un Informe de DISAFIL o DRE, en el cual se indique que es factible realizar el proceso de regularización del saneamiento físico legal del terreno a favor de MINEDU, y se indiquen las recomendaciones de los pasos a seguir para dicha regularización.

En todos los casos, se deberá presentar un **acta de compromiso de la UEI de gestionar el Saneamiento Físico Legal del Terreno y las rectificaciones registrales antes del inicio de la elaboración del Expediente Técnico.**

Previo al inicio de la elaboración del expediente técnico, el predio deberá encontrarse saneado a favor del MINEDU.

C1.7 Descripción de la Situación Actual de los Servicios Básicos

De acuerdo con la visita de inspección realizada, se deberá indicar si en la localidad o centro poblado donde se ubica la institución educativa se cuenta con los servicios de agua, alcantarillado, electricidad, telefonía, internet, gas natural, y si estos servicios se brindan o no a través de la red pública.

En caso de que no se cuente con red pública para los casos de agua y/o alcantarillado, se requiere indicar el tipo de provisión con la cual se brindan los servicios de agua (pozo propio, río, acequia, manantial, etc., camión cisterna, pilón de uso público (agua potable) y el servicio de alcantarillado (tanque séptico, tanque Imhoff, pozo percolador, zanja de filtración, pozo de tratamiento, pozo sin tratamiento, río, acequia).

C1.8 Descripción de las características físicas del terreno

C1.8.1 Información del terreno según Estudio Topográfico o Similar:

Para determinar las características del terreno, en el anexo de Diagnóstico se debe adjuntar un informe del estudio topográfico que cumpla los requerimientos indicados en la Norma Técnica de Criterios Generales de Diseño para Infraestructura Educativa, el cual debe ser elaborado por un profesional responsable (PR).

Asimismo, se debe tener en cuenta que, en aquellas IIEE cuyos terrenos cuenten con una pendiente menor a 5%, bastará con la elaboración de un levantamiento topográfico utilizando el método planimétrico, incluyendo el levantamiento de la infraestructura existente. En el caso de aquellas IIEE cuyos terrenos cuenten con una pendiente mayor o igual al 5%, se tendrá que realizar un levantamiento topográfico utilizando los métodos planimétrico y altimétrico, donde se contemple curvas de nivel trazadas entre 0.20 m hasta un 1.00 m de equidistancia como máximo, teniendo en cuenta la pendiente del terreno investigado. Las curvas deben proyectarse incluso hasta las calles adyacentes.

C1.8.2 Información del terreno según Informe Técnico Preliminar de Mecánicas de Suelos o similar:

Para determinar las características del suelo, se deberá considerar como mínimo un Informe Técnico Preliminar de Mecánicas de Suelos o similar, el cual debe ser elaborado por un ingeniero civil como profesional responsable (PR) y debe cumplir con los requerimientos indicados en ítem 10.2 Estudios Geotécnicos de la Norma Técnica de "Criterios Generales de Diseño para Infraestructura Educativa" aprobada por Resolución de Secretaría General N° 239 – 2018 – MINEDU.

Por lo tanto, en la FTE, se busca contar con información de la capacidad portante del suelo; así como, descartar riesgos para la ejecución del proyecto como la presencia de rellenos no controlados y nivel freático superficial, que ha sido verificado por un profesional responsable, en ese sentido se requiere indicar lo siguiente:

- a) ¿Se Adjunta el Informe Técnico Preliminar de Mecánicas de Suelos o Similar? Seleccionar "Si" o "No" según corresponda.
- b) Indicar la Capacidad portante del terreno en kg/cm².
- c) Indicar la Profundidad del Nivel Freático en m.
- d) Indicar el Tipo de Suelo (Marcar con "X").
- e) Indicar el Nombre y Código de Colegiatura (CIP), del profesional responsable.

Asimismo, como parte de las conclusiones del Informe Técnico Preliminar de Mecánicas de Suelos, se deberá indicar las consideraciones necesarias y el tipo de análisis que se debe requerir en el Estudio de Mecánica de Suelos, en la etapa de ejecución para la elaboración y aprobación del expediente técnico, considerando que el EMS, es un estudio geotécnico de mayor complejidad y es de obligatorio cumplimiento de acuerdo con lo señalado en los casos que establezca la Norma de Suelos y Cimentaciones E. 050 del RNE.

C1.9 Situación Actual del local educativo

C1.9.1 Descripción de las condiciones de la Infraestructura Existente.

La descripción de las Condiciones de la Infraestructura Existente debe estar sustentada en un Informe de diagnóstico de la infraestructura educativa existente suscrito por un Arquitecto y/o Ingeniero Civil, que esté contenido en el anexo de Diagnóstico, en donde se identifique la información importante de estructuras, arquitectura, instalaciones eléctricas, instalaciones sanitarias, etc., que permita identificar el grado que se requiere intervenir con el proyecto de inversión.



Cuadro N° 5. Consideraciones de las condiciones de infraestructura por especialidad

Especialidad	Información Básica	Información Complementaria (En el caso que los ambientes existentes sean considerados como oferta optimizada y no se requieren ser demolidos)
Arquitectura	Se debe realizar una descripción general de la IE (Número y tipos de edificaciones y activos), obras exteriores y su identificación. Se debe identificar el uso de los ambientes o espacios para determinar si la infraestructura responde a las necesidades educativas ³¹ , por nivel de servicio educativo. Asimismo, en zonas rurales se deberá justificar la necesidad de vivienda docente ³² .	Para cada uno de los bloques existentes, se deberá describir el cumplimiento de la normatividad sobre confort, tamaño, iluminación, ventilación, zonificación, áreas netas, índices de ocupación, etc. La descripción podrá ser cualitativa (estado de conservación, acabados, etc.) y/o cuantitativa (cantidad, m2, ml, unidades). Asimismo, determinar el estado de conservación de los elementos no estructurales ³³ de las edificaciones y/o ambientes así el cumplimiento de las condiciones bioclimáticas.
Estructuras	Se deberá describir de manera general las condiciones estructurales de las edificaciones y obras exteriores. De manera preliminar identificar si se presenta riesgos potenciales debido a la antigüedad de la edificación, responsable de la ejecución y tipo de material predominante en caso de materiales precarios. Se debe determinar si las edificaciones requieren ser demolidas o no.	Para cada uno de los bloques existentes, se deberá describir el diagnóstico estructural por inspección visual donde se identifique el sistema estructural predominante y su estado de conservación (presencia de humedad filtración, fisuras, etc.). En dicho informe se debe determinar si se requiere o no realizar una intervención estructural y si se requiere intervenir con reparación o reforzamiento estructural.
Instalaciones Eléctricas	Describir de manera general si la I.E. cuenta con suministro eléctrico y el estado de conservación y operatividad.	Se deberá identificar las edificaciones y/o ambientes que requieren alguna intervención.
Instalaciones Sanitarias	Describir si la I.E. cuenta con los Servicios de Agua, Alcantarillado o si hay algún sistema de tratamiento y/o almacenamiento alternativo y/o opciones técnicas, indicar el estado de conservación y operatividad.	Se deberá identificar las edificaciones y/o ambientes que requieren alguna intervención.



En la información complementaria se debe verificar el cumplimiento de la normatividad vigente. Dicha información debe indicarse en la ficha estándar de manera resumida en concordancia a la información de los planos e informe de levantamiento de la situación actual.

C1.9.2 Diagnóstico de los Activos Estratégicos Existentes de Infraestructura en edificaciones

En la ficha estándar se deberá considerar el análisis de los activos estratégicos de infraestructura existentes agrupados de la siguiente manera:

- Ambientes básicos para nivel inicial (Aula de Educación Inicial, Sala de Psicomotricidad, Sala de Usos Múltiples)
- Ambientes Básicos del Nivel Primaria (Aula de Educación Primaria, Aula de Innovación Pedagógica, Laboratorios y/o Talleres, Biblioteca Escolar, Sala de Usos Múltiples).
- Ambientes Básicos del Nivel Secundario (Aula de Educación Secundaria, Aula de Innovación Pedagógica, Laboratorios y/o Talleres, Biblioteca Escolar, Auditorio, Sala de Usos Múltiples).
- Ambientes Complementarios (Ambiente de Administración y/o Gestión Pedagógica, Ambiente de preparación y expendio de alimentos, Ambientes de servicios generales, Depósitos, Ambiente de Residencia, SS.HH. y/o Vestidores).

Para cada uno se deberá indicar la cantidad de total de activos existentes y definir la cantidad de activos según los tipos de intervención recomendadas (no requiere intervención, reforzar, remodelar, rehabilitar, demoler y sustituir y/o solo demoler). Se debe tener en cuenta lo siguiente:



equipos, verificando el estado de conservación, antigüedad, cantidad y si es suficiente y adecuado para los alumnos de acuerdo con su edad. En caso de identificarse mobiliarios y/o equipos que se requieran optimizar, se deberá cuantificar en el activo estratégico que corresponda. Se recomienda consignar la información en un cuadro.

C1.10 Descripción de peligros

En la ficha se deberá identificar los peligros naturales potenciales que han ocurrido o pueden ocurrir en la zona (localidad/centro poblado) así como cuál es su nivel de peligro (bajo, medio, alto, muy alto), según la tipología, frecuencia, severidad. Se deberá indicar si alguno de los peligros identificados tiene antecedentes de ocurrencia y en qué año ha ocurrido.

Así mismo, se deberá indicar si la I.E. ha sido afectada, cuando ha ocurrido alguno de los eventos identificados, si dicho peligro se puede mitigar y si en el evento ocurrido se ha afectado algún activo de la IE (Aulas, Ambiente con Computadoras, Ambiente administrativo, Otros Ambientes, Redes Exteriores, Cerco Perimétrico, Mobiliarios, Equipamientos).

En ese sentido, en caso la IE ha sido afectada por algún peligro, se deberá indicar: ¿Si la IE fue afectada por el fenómeno del niño?, ¿Cuál ha sido el peligro que ha causado la mayor afectación a la IE a causa del FEN (Fenómeno del Niño)? y ¿En qué año se ha producido?

C2. JUSTIFICACIÓN DEL PROYECTO DE INVERSIÓN

C2.1 Problema Central y Objetivo del Proyecto de Inversión

C2.1.1 Descripción del Problema Central

De acuerdo con el diagnóstico de la situación actual, se ha estandarizado el problema central, el mismo que está referido a la situación negativa que afecta al local educativo y sus Unidades Productoras, los beneficiarios identificados desde el lado de la demanda según nivel del servicio educativo y su ámbito de influencia, el cual se justifica según el árbol de causas y efectos.

En la ficha con la información indicada en los ítems anteriores (Nombre de la IE, localización, niveles educativos, etc.), se genera de manera sistematizada el problema central, dando como resultado una descripción con la siguiente estructura:

“Población escolar de la IE XX del distrito de XX, provincia de XX y departamento de XX que acceden a inadecuados servicios educativos”

C2.1.2 Descripción del Objetivo Central

El objetivo central se originará al revertir la situación negativa identificada en el problema central, es decir la situación deseada con el proyecto de inversión. En ese sentido, en la FTE se ha estandarizado el objetivo central, el cual se justifica en el árbol de medios y fines.

En la ficha con la información indicada en los ítems anteriores (Nombre de la IE, localización, niveles educativos, etc.), se genera de manera sistematizada el problema central, dando como resultado una descripción con la siguiente estructura:

“Población escolar de la IE XX del distrito de XX, provincia de XX y departamento de XX que acceden a inadecuados servicios educativos”

C2.1.3 Indicador de brecha que permite medir el logro del Objetivo central del proyecto

De acuerdo con la información considerada en la FTE con respecto a los servicios y brechas, e manera sistematizada se va a identificar el indicador de brecha que permitirán medir el logro del objetivo central del proyecto de inversión. En cuanto a la unidad de medida, ésta ya se encuentra predeterminada como %. Solo se deberá digitar la Meta que se espera lograr cumplir con la intervención y la fuente de



- **Número de Activos que No Requieren Intervención:** Indicar la cantidad de activos existentes que no requieren intervención debido a que los Activos de infraestructura cumplen con los estándares normativos del sector (seguridad, habitabilidad y confort). No se requiere realizar intervenciones en elementos estructurales ni en elementos no estructurales que modifiquen su situación actual.
- **Número de Activos en Regular Estado:** Indicar la cantidad de activos existentes que se requiere intervenir parcialmente en elementos estructurales y/o no estructurales, con la finalidad de cumplir con los estándares normativos del sector (seguridad, habitabilidad y confort), mediante acciones para reforzar, remodelar y/o rehabilitar, que se describen a continuación:
 - **Reforzar:** Indicar la cantidad de Activos de infraestructura existentes en los cuales se requiere realizar el reforzamiento de alguno de sus elementos estructurales (columnas, placas, vigas, losas, zapatas, etc.).
 - **Remodelar:** Indicar la cantidad de activos de infraestructura existentes en los cuales se requieren cambiar el uso y/o mejorar las condiciones actuales y/o se requiere realizar mejoras sustanciales en el tipo de alguno de sus elementos constructivos no estructurales.
 - **Rehabilitar:** Indicar la cantidad de activos de infraestructura existentes cuyo daño requiere el reemplazo o arreglo parcial o total en algún de sus elementos constructivos no estructurales.
- **Número de activos que se requieren demoler:** Indicar la cantidad de activos existentes que se encuentran en mal o pésimo estado de conservación que se requieren intervenir totalmente con su demolición, debido a que no cumple con la normatividad vigente por su antigüedad, han sido ejecutados sin supervisión técnica, presentan un sistema estructural inadecuado, se encuentran en zona de riesgo por lo que presentan alto riesgo que ponen en el peligro la vida de los usuarios ante un eminente colapso de la estructura.

En caso se tenga Activos Estratégicos que se utilicen en forma compartida como ambientes básicos de dos o más niveles educativos (inicial, primaria o secundaria), sólo se debe considerar contabilizar como ambiente básico del nivel educativo más significativo en función al mayor número de alumnos que se atiende en dicho ambiente y detallar dicha situación en el comentario. Por ejemplo, si en una IE se tiene 06 aulas, de las cuales 06 secciones funcionan en la mañana para el nivel primaria y 05 secciones funcionan en la tarde para el nivel secundaria, se deberá registrar en la columna de "Total de Activos Existentes" como 06 Aulas de Educación Primaria y en la columna de Comentario indicar "que en el turno tarde se vuelven a utilizar 05 aulas para el nivel secundaria".

C1.9.3 Diagnóstico de los Activos Estratégicos Existentes de Infraestructura en obras exteriores

En la ficha para cada uno de los activos estratégicos de obras exteriores, se deberá marcar con "SI" o "NO" a las preguntas: ¿En la IE se cuenta con dicho activo? y si ¿Se requiere intervenir?, así como se debe indicar que tipo de intervención se requiere (reforzar, remodelar, rehabilitar y/o demoler).

C1.9.4 Descripción de las Condiciones del Mobiliarios y Equipos existentes.

En este ítem se deberá indicar en la ficha estándar de manera resumida la descripción de las condiciones de los activos estratégicos de mobiliarios y equipos, en las que se indique una descripción cualitativa y cuantitativa del mobiliario escolar existente, por ejemplo indicar el estado de Mobiliario de Aulas de Nivel Inicial (mesas, sillas, escritorio, estante, etc.), estado del Mobiliario Administrativo (escritorios, estantes, etc.) indicando cantidades y estado de conservación, de ser necesario año de adquisición. Esta descripción deberá estar sustentada en los informes anexos de la ficha técnica, en donde se considere la evaluación de las condiciones físicas de los mobiliarios y

información. Por ejemplo, un proyecto de inversión que interviene en una IE de nivel inicial tiene como Indicador del Objetivo Central (% de estudiantes de la I.E que acceden a una adecuada prestación de los servicios de educación Inicial), por lo que de acuerdo con el proyecto de inversión se considera que se va a cumplir con la meta del 100%, y se va a tener como fuente de información el "Censo Educativo", donde se podrá verificar si se logra cumplir la meta en un tiempo determinado.

C3. ALTERNATIVAS DEL PROYECTO DE INVERSIÓN

El planteamiento de la alternativa de solución tiene relación directa con el objetivo central, los medios fundamentales y las acciones para lograrlo, las cuales han sido planteadas de manera estandarizada.

Asimismo, se ha identificado que las variables como (1) tamaño, (2) localización, (3) tecnología y (4) momento óptimo, se encuentran definidas de manera estandarizada por lo que el tamaño y las tecnologías dependen de la demanda y las normas del sector, la localización está condicionada a la ubicación del terreno del local educativo que se encuentre debidamente registrado o con arreglos institucionales y el momento óptimo que dependerá de la entidad y la ubicación. En ese sentido, se plantea una alternativa 1 (Recomendada), como alternativa de solución única, en la cual se detalla las metas que se consideran en el proyecto de manera sistematizada, con información de los anexos 01 ,02 y 03. En el caso particular que se tenga alguna variación de las variables antes señaladas, se deberá detallar de manera manual la alternativa.

C4. ESTIMACIÓN DE DEMANDA, NÚMERO DE AULAS Y CAPACIDAD DE PRODUCCIÓN

C4.1 Horizonte de evaluación

El horizonte de evaluación surge de la suma de tiempos que demandan el horizonte de inversión más el tiempo del horizonte de funcionamiento, para ello en la Ficha Técnica se debe indicar la información del número de meses que demanda las actividades propias de "elaboración y aprobación del Expediente Técnico" y b) de la Ejecución y liquidación de obra". Por su parte en cuanto al horizonte de funcionamiento se recomienda considerar 10 años, caso contrario la UF podrá sustentar otro tiempo para este horizonte.



Cuadro N° 6. Ejemplo de Horizonte de Evaluación

Cuadro N° 3: Ejemplo de Horizonte de Evaluación

Horizonte de evaluación (en meses y años)	Horizonte de Inversión (I)	1.92 años		
	a). Elaboración y aprobación de Expediente Técnico y/o documento equivalente			
	Descripción	Duración		
		# de Meses	Años	
	Contratación de E.T. y/o doc. Equivalente	5	12 meses	
	Elaboración de E.T. y/o doc. Equivalente	5		
	Revisión y aprobación de E.T. y/o doc. Equivalente	2		
	Otro: responder:		1.00 años	
	b). Ejecución y liquidación del proyecto de inversión			
	Descripción	Duración		
		# de Meses	Años	
	Contratación de la ejecución del proyecto	3	11 meses	
	Ejecución del proyecto	9		
	Recepción y liquidación de la inversión	2		
	Otro: responder:		0.92 años	
	Total	23 meses		
	Horizonte de Funcionamiento (II)		10.00 años	
	Horizonte de Evaluación (I + II)		11.92 años	

C4.2 Principales Parámetros y Supuestos que se han asumido para la proyección de la demanda.

En este ítem, se deberá describir las fuentes de información y la metodología empleada en la estimación de la demanda, así como describir los principales parámetros y supuestos utilizados. Para obtener la proyección de la demanda efectiva con y sin proyecto se debe tener en cuenta los siguientes conceptos:

- **Población demandante referencial:** Es la población localizada en el área de estudio y/o influencia de la IE vinculada con el objetivo o el propósito del PI, es decir la población referencial vendría a ser la población del distrito.
- **Población demandante potencial:** Es la población afectada, aquella que vive en el área de influencia, la cual corresponde al grupo etario de acuerdo con el nivel educativo de Educación Básica que brinde la IE a ser atendida con el proyecto, cabe resaltar que dicha población se desprende del análisis de la población referencial.
- **Demanda efectiva y su proyección:** Deberá ser calculada en la situación sin y con proyecto, para ello se utilizarán parámetros y supuestos que deberán ser detallados y justificados en los cuadros de "Descripción de los principales parámetros utilizados" y el cuadro "Descripción de los principales supuestos utilizados".

C4.3 Balance de Oferta y Demanda (O y D) de los Servicios de Educación Inicial, Primaria y/o Secundaria

La determinación de la brecha oferta-demanda en el horizonte de evaluación, se determina a partir de la comparación entre la demanda con proyecto y la oferta optimizada estimada en el diagnóstico de la UP.

Brecha del Proyecto = Oferta (optimizada) – Demanda de servicios con proyecto

La FTE, considera en el ítem C.4.3 "Balance de Oferta y Demanda de los servicios de educación inicial, primaria y/o secundaria". La aplicación de dicho cuadro permite obtener las brechas en función del número de alumnos, asimismo se ha considerado el análisis para la estimación del número de aulas pedagógicas de acuerdo con la demanda de alumnos, número de alumnos por aula, número de secciones, turnos, etc., de manera sistematizada

C.4.3.1 Balance del Servicio de Educación Primaria

Este ítem, presenta un cuadro cuya aplicación permitirá obtener las brechas en función al número de alumnos que demandarán los servicios de educación primaria. Por lo que se requiere para cada una de las edades y cada año del horizonte del proyecto se indique la cantidad de alumnos que corresponde a la oferta optimizada y la cantidad de alumnos que corresponde a la demanda efectiva con proyecto, por lo que la brecha de alumnos se obtiene de la diferencia de éstas.

C.4.4 Beneficiarios directos

Este ítem presenta un cuadro que permite obtener la cantidad de alumnos o estudiantes beneficiados según el servicio educativo durante el horizonte de evaluación del proyecto. Dichos valores se obtienen automáticamente tomando para ello los valores del último año de la proyección de la demanda para cada uno de los niveles educativo. Asimismo, reporta automáticamente los valores del total de beneficiarios durante todo el horizonte del proyecto en función a los valores proyectados en los cuadros de la proyección de la demanda.

C.4.5 Análisis Técnico del tamaño del Proyecto (Estimación de aulas)

De acuerdo con la proyección de la demanda que se observa en el ítem C4.3 Balance de Oferta y Demanda (O y D) de los Servicios de Educación inicial, primaria y secundaria, se debe estimar la cantidad de aulas pedagógicas con máxima cantidad de alumnos que se requieren en la situación con proyecto, por lo que se deberán estimar en los cuadros siguientes. Dicha estimación se realiza para cada edad o grado en cada servicio (inicial, primaria y/o secundaria).

Para ello en los cuadros correspondientes, solo se deberá llenar en las celdas de color gris, la demás información se procesará de forma automática.

- **Demanda alumnos:** Se debe identificar el número máximo de alumnos que demanda el servicio educativo, para lo cual se debe considerar los cuadros del Balance de oferta y demanda de los servicios correspondiente en el horizonte



del proyecto (10 años), se recomienda tomar la información del último año de proyección de la demanda.

- **Máx. alumnos por aula:** Se debe indicar el máximo número de alumnos por aula, que corresponde según los estándares normativos del sector para el nivel correspondiente (según el tamaño de las aulas y los índices de ocupación).
- **Número de secciones:** Este valor se obtiene automáticamente según la demanda alumnos y el número máximo de alumnos por aulas indicados en los ítems anteriores (la celda contiene una fórmula que arroja resultados en valores enteros).
- **Número de secciones turno mañana:** Se debe indicar el número de secciones con los que viene operando la institución educativa en el turno mañana.
- **Número de secciones turno tarde:** Este valor se obtiene automáticamente.
- **Demanda de aulas:** Este valor se obtiene automáticamente.
- **Oferta optimizada de aulas:** Se debe indicar el número de aulas existentes que se conservan en la situación con proyecto y se consideran como oferta optimizada para cada uno de los grados o edades.
- **Brecha de aulas:** El valor de esta celda se obtiene automáticamente a través de la diferencia entre la oferta optimizada de aulas y la demanda de aulas.
- **Requerimiento de Aulas Funcionales-JEC:** Se considera la cantidad de aulas nuevas que efectivamente se puede atender por el proyecto, solo para los casos de II.EE que presenten el Modelo Pedagógico de Jornada Escolar Completa, según el análisis de las horas de ocupación para las aulas funcionales (según el plan curricular de la IE) y la brecha estimada, así como las condiciones del local educativo para albergar a toda la demanda en el nivel secundario.

C.4.6 Capacidad de producción

Este ítem, presenta un cuadro que la Unidad Formuladora deberá completar considerando lo siguiente según el servicio de inicial, primaria, secundaria o básica alternativa:



- **Capacidad actual:** Es la capacidad efectiva de una UP, dadas sus actuales limitaciones operativas. Refleja las condiciones de prestación del servicio, antes de ser intervenidas por el proyecto de inversión. Para el caso de las UP de los servicios asociados a la modalidad de EBR, se refiere a la oferta actual que se puede brindar en la UP según sus actuales limitaciones operativas. Se calcula identificando la máxima capacidad de alumnos de las aulas existentes que se encuentran actualmente en buenas o regulares condiciones, de acuerdo a sus áreas y los índices de ocupación para cada aula, según sus estándares normativos vigentes.
- **Capacidad optimizada:** Se refiere a la capacidad de alumnos que pueden ser atendidos en aulas existentes optimizadas, es decir que cumplen con condiciones mínimas en cuanto a la estructura y funcionalidad por lo que con intervenciones de rehabilitación o reforzamiento cumplen con los estándares sectoriales y no requieren demolerse, para su determinación de la capacidad se requiere indicar el número de aulas optimizadas, el área de cada aula, el índice de ocupación normativo (según el nivel educativo), con lo que se obtiene de manera sistematizada el número de alumnos.
- **Capacidad con proyecto:** Es la capacidad efectiva de una UP luego de ser intervenida por el proyecto de inversión. Para el caso de las UP que brindan el servicio de la modalidad de EBR, se refiere a la oferta que se puede brindar en una UP luego de ser intervenida. Se calcula identificando la máxima capacidad de alumnos de las aulas que se encuentren en buenas o regulares condiciones de la UP intervenida, de acuerdo a sus áreas y los índices de ocupación para cada aula, según sus estándares normativos vigentes.

C5. UNIDAD PRODUCTORA, ACCIONES, COSTOS DE INVERSIÓN y CRONOGRAMA DE INVERSIÓN:

C5.1 Metas físicas, costos y plazos (Sistematizado)

En el cuadro C5.1 Metas físicas, costos y plazos, de la Ficha Técnica Estándar, se consolida la información de manera sistematizada de los costos de inversión a precios de mercado que previamente se debe desarrollar detalladamente en anexos de la ficha: Registro de C.U. (anexo 01), presupuestos de infraestructura (anexo 02), presupuesto de mobiliario y equipamiento (anexo 03).

Las metas físicas de la propuesta técnica, deberán estar justificadas de acuerdo con la cantidad de aulas requeridas según el análisis de la demanda y la oferta, el programa arquitectónico con los ambientes básicos y complementarios necesarios para que se cumpla con las Normas Técnicas de Diseño de Locales Escolares, así como también de los Otros Espacios y Estructuras Exteriores señaladas en las Normas Técnicas con la finalidad cerrar la brecha de calidad de la Institución Educativa (Adecuada capacidad instalada para brindar el servicio educativo de inicial, primaria, secundaria y/o educación básica alternativa).

En ese sentido, los costos de inversión de infraestructura deben presentarse consignando a nivel de activos estratégicos, para lo cual deben utilizarse como fuente de información secundaria los costos unitarios referenciales establecidos por la UGEO-PRONIED, o asumir costos unitarios diferentes debidamente justificados.

En el caso de presentarse costos unitarios que no están vinculados a acciones sobre los activos estratégicos, dicho costos unitarios se deberá prorratear de manera proporcional a los activos estratégicos identificados, según su unidad de medida (m2).

Asimismo, en cuanto a los plazos, se deberá indicar las fechas de inicio y término del expediente técnico y de la ejecución física.

C5.2 Costos Total de inversión

El presente ítem consolida la información de presupuesto que de manera sistematizada previamente ha sido registrada en anexos de la ficha:

- (A) Costo total de Inversión de Infraestructura (De acuerdo con la información del Anexo 2).
- (B) Costo total de Inversión de Mobiliario y Equipamiento (De acuerdo con la información del Anexo 3),
- (C) Costo total de Inversión de Otros Factores Productivos (De acuerdo con la información del Anexo 2).

En **OTROS COSTOS**, se debe detallar los costos de "Gestión del proyecto", "Expedientes técnicos o Documentos Equivalentes", "Supervisión", "Liquidación", los cuales se detallan a continuación.

- a) **Gestión del Proyecto:** Se refiere a los costos que no están vinculados directamente con alguna acción considerada en el proyecto pero que son indispensables para que este se ejecute y pueda gestionarse adecuadamente hasta lograr su culminación y puesta en funcionamiento, por ejemplo:

- Costos de elaboración de los términos de referencia para contratar estudios especializados o estudios detallados, cuando se requiere contratar a un profesional ad hoc.
- Costos por la obtención de las licencias de Construcción, permisos y certificaciones, entre otros.
- Costos por los trámites documentarios en las entidades prestadoras de servicios públicos (Agua-Desagüe, Energía Eléctrica, Telefonía, Internet y gas).
- Costos de saneamiento físico legal de los terrenos que ocupa las II.EE.
- Costos de trámites administrativos.



- Costos de gestión del proyecto, con personal técnico los cuales estarán sustentados en el planteamiento de la gestión del proyecto en la fase de inversión.

- b) **Expediente Técnico o Documento Equivalente:** Se refiere a los costos que se definan para la elaboración de estudios definitivos, estudios complementarios y/o documentos equivalentes que deben tener el sustento de manera desagregada en donde se indique la cantidad de personal técnico y administrativo, así como los bienes requeridos de acuerdo con una duración que se presenta como anexo del estudio.
- c) **Supervisión:** Se refiere a los costos para la supervisión de la ejecución de la obra, en donde se deberá considerar al personal técnico y administrativo y los bienes necesarios que se presenta de manera detallada como anexo al estudio.
- d) **Liquidación:** Se refiere a los costos de la liquidación de la obra, en caso no se haya considerado en los costos de supervisión, como por ejemplo en caso de la modalidad de administración directa, se tiene que realizar la liquidación técnica y financiera del proyecto, por lo que se deberá indicar el personal técnico y administrativo y los bienes necesarios que se presenta de manera detallada como anexo al estudio.

C5.3 Cronograma de inversión según componentes

En este ítem se requiere indicar la fecha de inicio de ejecución del proyecto (por ejemplo: mes y año), tipo de periodo considerado (por ejemplo: mes o trimestre) y número de periodos (por ejemplo: número de meses o número de trimestres). De acuerdo con el cronograma de inversión se debe marcar la ejecución de la obra de manera mensual y consecutiva y el costo estimado de la inversión de cada uno de los factores productivos del proyecto.



C5.4 Monto de inversión financiado con recursos públicos

Se deberá responder con Sí o NO a la pregunta ¿el proyecto tiene aporte de los beneficiarios?, en el caso de responder afirmativamente, se deberá consignar el monto del aporte en soles y la fuente del recurso.

C5.5 Cronograma de metas físicas

Este ítem, presenta un cuadro con el cronograma de metas físicas en donde se indica las metas físicas de acuerdo con la unidad de medida representativa que corresponde a cada factor productivo (infraestructura, mobiliario, equipamiento, etc.), indicando las medidas en cada periodo indicado (número de meses o trimestres), que representa el avance físico programado.



C5.6 Costo de inversión a precios sociales

Este ítem, presenta un cuadro en el cual se deberá consignar el costo de la inversión (costo total del proyecto) a precios de mercado y precios sociales por cada alternativa desarrollada.

El costo de inversión a precios de mercado de la alternativa 1, se considera de manera sistematizada, de acuerdo con la información indicada en los Anexos 01, 02 y 03. En caso de considerar una alternativa 2, se deberá indicar de manera manual según el presupuesto que se haya estimado.

El costo de inversión a precios sociales de la alternativa 1 y/o 2, se deberá consignar los costos de inversión a precios sociales, aplicando a los precios de mercado los Factores de Corrección que reflejan las distorsiones o imperfecciones del mercado, factores que

son determinados por el MEF (Anexo N° 11 Parámetros de Evaluación Social). Se deberá tener como referencia la Nota Técnica para el uso de los Precios Sociales en la Evaluación Social de Proyectos de Inversión y su aplicativo, aprobados por el MEF mediante Resolución Directoral N° 006-2021-EF/63.01.

C6. OPERACIÓN Y MANTENIMIENTO

Se deberá indicar la fecha prevista de inicio de operación y mantenimiento, así como el horizonte de funcionamiento en años.

La Unidad Formuladora debe consignar los costos en los que incurre cada año la IE para la operación (remuneraciones, servicios e insumos) y mantenimiento, a precios de mercado y a precios sociales en la situación sin proyecto y con proyecto.

Para los costos de mantenimiento se sugiere revisar las partidas que se asignan a cada IE por año. Para el año 2023 se emitió la Resolución Directoral Ejecutiva N° 000005-2023-MINEDU/VMGI-PRONIED-DE que aprueba el "Listado de Locales Educativos que forman parte del Programa de Mantenimiento de la Infraestructura y Mobiliario de los Locales Educativos para el año 2023".

C7. CRITERIOS DE DECISIÓN DE INVERSIÓN.

La metodología utilizada es el costo-eficiencia, por lo que en este ítem se presenta un cuadro que consolida información sobre el Valor Actual de Costos (VAC), los Beneficiarios Directos y el Costo por beneficiarios directos para cada una de las alternativas identificadas.

- El Valor actual de costos (VAC), debe indicarse de acuerdo con la estimación de costos de inversión total a precios sociales (aplicando los factores de corrección), los mismos que deben ser sustentados en el anexo de formulación y evaluación del proyecto de inversión.
- Los Beneficiarios Directos, se estima de manera sistematizada de acuerdo con la sumatoria del total de alumnos en el horizonte del proyecto (10 años) que se ha estimado de la proyección de la demanda en cada uno de los niveles educativos.
- El Costo por beneficiarios directos, se estima de manera sistematizada un ratio de costos/ eficiencia, dado por la VAC / Beneficiarios Directos.

C8. ANÁLISIS DE SOSTENIBILIDAD DE LA ALTERNATIVA RECOMENDADA

C8.1 Análisis de sostenibilidad

La sostenibilidad de un PI es la capacidad para producir el servicio educativo de manera ininterrumpida y adecuada a lo largo de su vida (MEF, 2011).

Para este punto se deberá indicar la fuente de financiamiento para la fase de ejecución y la fase de funcionamiento (costos de operación y mantenimiento), información que deberá ser validada mediante documentación como actas de compromiso, convenios, autorizaciones entre los diferentes actores como la DRE, UGEL, dirección de la IE, padres de familia entre otros. En el caso de las II.EE. públicas de gestión directa, las dependencias encargadas son la UGEL y la DRE.

Incluir información sobre la capacidad de gestión de la Unidad Ejecutora de Inversión asignada para el proyecto (experiencia institucional, recursos humanos calificados en cantidad suficiente, disponibilidad de recurso económico, equipamiento, logística, etc.), información sobre su organización y el área técnica encargada del proyecto.

C8.2 Identificación de las Medidas de reducción de riesgos en el proyecto de inversión.

Según los peligros identificados por Fenómenos Naturales que afectan a la IE y sus niveles de peligros, se deberá también determinar en la Ficha Técnica Estándar el nivel de vulnerabilidad (bajo, medio, alto, muy alto), con lo cual se debe obtener el nivel de riesgo (bajo, medio, alto, muy alto), según las cuales se debe plantear ¿Cuáles son las Medidas

de Reducción de Riesgo (MRR) en el contexto de cambio climático?, y si ¿Se consideran estas MRR en el presupuesto de Ejecución de Obra?

C8.3 Costos de inversión asociadas a las medidas de reducción de riesgos en contexto de cambio de climático.

Se considera los costos de inversión de los activos estratégicos que se han considerado para la reducción de riesgos, razón por la cual, de manera sistematizada se vincula a los costos de la propuesta técnica (por ejemplo, en el caso de que se ha identificado riesgos de deslizamientos de taludes, y se considera muros de contención, se suma el costo de todos los muros de contención que se han presupuestado).

C8.4 Unidad Ejecutora Presupuestal que asumirá el financiamiento de la operación y mantenimiento.

En el caso de los locales educativos de Educación Básica Regular, la operación y el mantenimiento son actividades que se dan por separado, por lo tanto, tienen unidades ejecutoras presupuestales diferentes, en ese sentido se deberá indicar lo siguiente:

- **Para el financiamiento de la operación** (gastos operativos de planillas, pago de servicios, etc.), se deberá indicar la UGEL que le corresponde como Unidad Ejecutora Presupuestal encargada.
- **Para el financiamiento del mantenimiento**, se debe considerar al Programa Nacional de Infraestructura Educativa (PRONIED) del Ministerio de educación, como el encargado de garantizar la ejecución del Programa de Mantenimiento de los locales educativos de las instituciones educativas públicas a nivel nacional, bajo principios de eficiencia, transparencia y legalidad en la utilización de los recursos públicos asignados; para que la infraestructura de los locales educativos se encuentre en condiciones de funcionalidad, habitabilidad y seguridad.

C8.5 Documentos que sustentan los acuerdos institucionales u otros que garantizan el financiamiento de los gastos de operación y mantenimiento

Se deberá listar los documentos de sostenibilidad obtenidos para el proyecto entre los distintos actores, tales como DRE, UGEL, dirección de la IE, padres de familia entre otros.

C9. MODALIDAD DE EJECUCIÓN PREVISTA:

La Ficha Técnica Estándar lista seis modalidades de ejecución, de ellas se deberán elegir sólo una.

Modalidad de ejecución	Expediente Técnico Marcar con (X)	Ejecución de Obra Marcar con (X)
1 Modalidad de Administración Directa		
2 Modalidad de Administración Indirecta - Por contrata		
3 Modalidad de Administración Indirecta - Obras por impuestos		
4 Modalidad de Administración Indirecta - Concurso Oferta		
5 Modalidad de Administración Indirecta - Convenio		
6 Modalidad de Estado a Estado		

C10. FUENTE DE FINANCIAMIENTO:

En el cuadro siguiente se identifica una lista con cinco fuentes de financiamiento, por lo que se debe señalar con "X", las fuentes de financiamiento que les corresponde.

Fuente de Financiamiento	Marcar con (X)
1 Recursos ordinarios	
2 Recursos directamente recaudados	
3 Recursos por operaciones oficiales de crédito	
4 Donaciones y transferencias	
5 Recursos determinados	

C11. RESPONSABLES Y TIEMPO DE LA ELABORACIÓN DE LA FICHA TÉCNICA ESTÁNDAR

C11.1 Modalidad de Elaboración de la Ficha Técnica Estándar (Marcar con "X")

Indicar marcando con "X", si la elaboración de la FTE ha sido realizada por Administración Directa (si ha sido elaborada con el personal de la misma entidad), o por Administración Indirecta - Por contrata (si ha sido elaborado por un persona natural o jurídica que se ha contratado).

C11.2 Descripción del Equipo Formador

Se considera que la Formulación del Proyecto de Inversión a nivel de FTE es un trabajo multidisciplinario. El equipo formador debe estar conformado por diferentes profesionales especialistas, por lo que se debe registrar la información de cada uno de los profesionales responsables: mínimamente por 01 Economista, 01 Arquitecto(a) y 01 Ingeniero(a) Civil, debiéndose indicar el "Nombre", "Número de DNI", "Especialidad", y "Número de Colegiatura" para cada uno de ellos.

C11.3 Persona natural o jurídica contratada para la elaboración de la ficha

En caso de que la FTE se elabore por Administración Indirecta (por contrata), se deberá indicar la información de la persona natural o jurídica contratada para la elaboración de la ficha, por lo que se debe registrar el nombre o razón social, RUC y número de contrato suscrito.

C12. CONCLUSIONES:

C12.1 Resultado de la formulación y evaluación

En el cuadro siguiente se deberá indicar el resultado de la evaluación, marcando con "X" la opción si el PI ha sido declarado "VIABLE" o "NO VIABLE".

C12.2 Principales argumentos que sustentan el resultado de la formulación y evaluación (especificar)

En este ítem se ha dispuesto un cuadro en donde se deberá describir las principales conclusiones y recomendaciones obtenidas con el PI referidas al cierre de brechas, accesibilidad a servicios públicos, los niveles de intervención que aborda el PI, la población beneficiaria en el horizonte del proyecto, la sostenibilidad del proyecto, entre otras.

C12.3 Aportes y Lecciones Aprendidas (opcional)

En este ítem se pueden anotar de manera opcional los aportes y lecciones aprendidas que se han generado en la formulación y evaluación de proyecto de inversión.

3. ANEXOS

3.1. Anexos considerados en la FTE (versión 02.3) que requiere ser considerado:

- Anexo 01: Costos unitarios de activos estratégicos.
- Anexo 02: Presupuesto de Infraestructura
- Anexo 03: Presupuesto de Mobiliario y Equipamiento
- Anexo 04: Actualizar en FTE
- Anexo 05: Listado de Activos Estratégicos de EBR.
- Anexo 06: Ejemplo de ambientes y/o espacios normativos y su relación con los Activos Estratégicos de Infraestructura asociados a los servicios de Educación Básica Regular
- Anexo 07: Ejemplo de Mobiliarios y su relación con los Activos Estratégicos de Mobiliario asociados a los servicios de Educación Básica Regular
- Anexo 08: Ejemplo de Equipos y su relación con los Activos Estratégicos de Equipos asociados a los servicios de Educación Básica Regular

3.2. Anexos necesarios para su viabilidad en el banco de inversiones:

- Formato de Proyecto de Inversión (Formato N° 7 - A) firmado por el consultor y UF.
- Ficha Técnica estándar firmado por el consultor y UF.
- Resumen Ejecutivo firmado por el consultor y UF.
- Documentos de sostenibilidad.
- Anexos.

3.3. Estudios de campo y complementarios

3.3.1. Estudio Topográfico

Los estudios topográficos tendrán como objetivos:

- Realizar los trabajos de campo que permitan elaborar los planos topográficos
- Proporcionar información de la situación actual de las instalaciones en la institución educativa.
- Determinar los niveles y cotas de los terrenos donde actualmente funciona y se puede proyectar la intervención.

Los estudios topográficos deberán comprender como mínimo lo siguiente:

- Trabajos de Campo Realizados
 - Recopilación y Evaluación de Puntos Existentes
 - Reconocimiento del Terreno
 - Monumentación de los Puntos del Terreno
 - Poligonal Básico del Control Horizontal
- Trabajos de Gabinete
 - Procesamiento de la Información de Campo
 - Cálculos de Coordenadas Planas UTM de las Poligonales Básicas
 - Otros Cálculos correspondientes al servicio educativo.
- Productos que debe contemplar
 - Planos localización y ubicación
 - Planos de perímetro del predio
 - Planos de situación actual de la infraestructura.
 - Planos topográficos según curvas de nivel y secciones
 - Panel Fotográfico de todo el proceso de campo.
 - Coordenadas Topográficas
 - BMs IGN y BMs Auxiliares
- Contenido mínimo del informe
 - Informe o memoria de topografía
 - Plano topográfico
 - Gráfico de compatibilización
 - Planos de ubicación y localización (de lo existente).
- Anexos:
 - Certificado literal de la propiedad o copia certificada del título archivado
 - Libreta de campo con los detalles del levantamiento
 - Imágenes asociadas a las estructuras existentes, al entorno próximo, a los procedimientos en campo con los instrumentos, a los BM, a los servicios existentes, otros
 - Datos de las interferencias

Además, el Consultor, debe tener en cuenta que dicha información debe cumplir las siguientes características técnicas:

- Todos los planos topográficos serán dibujados en AUTOCAD y serán entregados con extensión DWG



- Sistema de Coordenadas Universal Transverse Mercator (UTM).
- Datum de referencia World Geographic System 1984 (WGS84).
- Zona de Referencia UTM.
- Exactitud Posicional Submétrica ajustados con GPS.
- El consultor debe presentar el certificado de calibración de los equipos topográficos con el cual se realizará el trabajo.
- Formato Shapefile de ArcGIS

3.3.2. Estudio de Mecánica de Suelos

Se requiere un informe técnico (se adjuntará los originales de los resultados de laboratorio de todas las pruebas realizadas) respecto a la calidad del terreno de modo que se determine los datos necesarios para fijar los diseños de arquitectura y estructura. Básicamente deben comprender:

- Capacidad portante del terreno en aquellas zonas en las que se localizarán las estructuras a las profundidades de cimentación prevista.
- Profundidad y características del basamento rocoso en caso de ser necesario.
- Basándose en estos resultados, la Contratista establecerá las medidas de protección adecuadas para cada material y efectuará las recomendaciones para la instalación y fundación de las estructuras.
- El estudio de suelos incluirá un plano en planta, con el detalle de ubicación de las calicatas y tipo de suelo encontrado, y otro plano con el correspondiente perfil estratigráfico de los diferentes tipos de suelo a las profundidades requeridas; indicando el nivel de napa freática.
- El Consultor debe prever, basándose en los resultados del estudio de suelos, la profundidad de la napa freática para considerar en el Expediente Técnico el procedimiento constructivo adecuado.
- También se determinará la estabilidad de la cimentación mediante un estudio geotécnico del área que compromete las estructuras proyectadas.

El Consultor presentará el volumen correspondiente al Estudio de Suelos de 08 calicatas en la institución educativa, las cuales serán detalladas y sustentadas en el siguiente contenido mínimo:

- Descripción y objetivo
- Ubicación del área en estudio (especificando la ubicación de cada una de las estructuras y líneas proyectadas)
- Características del proyecto
- Investigaciones realizadas
- Antecedentes geológicos de la zona: Geomorfología y geología
- Trabajos de campo: Calicatas, densidad natural y muestreos y registros de exploración (canteras).
- Ensayos de laboratorio: Ensayos estándares y ensayos especiales
- Calificación de equipos de suelos
- Perfiles Estratigráficos
- Descripción de la conformación del subsuelo del área en estudio
- Conclusiones y Recomendaciones
- Los resultados de los ensayos serán admitidos siempre y cuando provengan de laboratorios reconocidos. (de preferencia laboratorios acreditados por INDECOPI).



El Estudio de Suelos debe ser presentado a la Gerencia de Desarrollo urbano y Territorial de la Municipalidad Provincial de Barranca para ser supervisado por el área correspondiente para poder declarar la conformidad al Estudio.

3.3.3. Propuesta arquitectónica

El consultor será encargado de realizar los informes de verificación in situ de la institución educativa sobre la situación actual de las estructuras, arquitecturas, instalaciones sanitarias, eléctricas y de comunicación con el que vienen prestando el servicio educativo de nivel primaria.

Para el desarrollo del anteproyecto de arquitectura deberá considerar lo siguiente:

1. Concepción del proyecto
2. Compatibilización de estudios básicos
 - Estudio de demanda
 - Proyecto de demolición
 - Estudio de mecánica de suelos
 - Estudio topográfico
 - Informe de evaluación de riesgos ante desastres naturales
3. Desarrollo del estudio de pre inversión
 - Características del servicio educativo
 - Normativa
 - Criterios generales de diseño
 - Programa arquitectónico
 - Contenidos de la propuesta arquitectónica
 - Recomendaciones y ejemplos

Así mismo, se debe tener como producto los siguientes aspectos:

- Para ello presentara 01 informe técnico de verificación del estado situacional de las infraestructuras.
- Verificación del estado de los mobiliarios, equipos y material educativo de la institución educativa.
- Panel fotográfico de la situación actual.
- Recomendaciones y conclusiones de la inspección.

Así mismo el consultor deberá proponer el planteamiento de la programación arquitectónica según las NORMAS TÉCNICAS PARA EL DISEÑO DE LOCALES ESCOLARES DE PRIMARIA, las mismas que deberán tener aprobación Dirección Regional de Educación Lima.

3.3.4. Estudio de Impacto Ambiental

El Estudio de Impacto Ambiental (EIA) debe identificar los potenciales impactos positivos y negativos que generará el proyecto en sus diferentes etapas: diseño, construcción, operación y mantenimiento; proporcionando los lineamientos a seguir para la mitigación de los impactos negativos que podrían darse.

El Estudio de Impacto Ambiental deben ser elaborados de tal manera que constituyan instrumentos eficaces para la toma de decisiones sobre la viabilidad ambiental de los proyectos.



3.3.5. Evaluación riesgo ante desastres naturales

El objetivo del presente estudio es realizar un análisis y evaluación de los peligros y vulnerabilidades de origen natural y/o antrópico sobre las infraestructuras proyectadas durante la implementación del servicio de educación primaria en la I.E. 21012, con la finalidad de determinar las condiciones de seguridad y habitabilidad del área, recomendar las medidas y acciones dirigidas a definir parámetros constructivos y reducir la vulnerabilidad de la población beneficiaria.

Para lo cual deberá presentar el siguiente contenido:

1. Introducción
2. Objetivo
3. Antecedentes
4. Descripción de la zona del servicio de educación primaria
5. Identificación y características de las amenazas
6. Estimación de la vulnerabilidad cualitativa y/o cuantitativa de los sistemas
 - 6.1. Trabajo de campo para recopilación de información
 - 6.2. Recopilación de Planos de los Sistemas Existentes
7. Calificación y priorización
 - 7.1. Criterios y Matriz de Evaluación del sistema de agua potable.
 - 7.2. Valoración de Vulnerabilidad.
8. Identificación de las medidas de mitigación y emergencia a ser implementadas
9. Diagnóstico de la vulnerabilidad de los sistemas proyectados
10. Plan de contingencia
11. Propuesta de solución a los aspectos vulnerables identificados.
12. Comentarios y conclusión final.
13. Anexos

Anexo N° 1: Formato N° 1 – Identificación de Peligros y vulnerabilidades – Riesgo

Anexo N° 2: Panel Fotográfico

3.3.6. Proyecto de demolición

Definirá si la infraestructura existente se mantendrá, se desmontará o será demolida en base al sustento presentado, en base a ello se podrá definir si el proyecto será obra nueva en su totalidad o contará con ambientes existentes, esto definirá el dimensionamiento y ambientes del programa arquitectónico.

El informe debe contemplar los siguientes aspectos mínimos:

- A) Memoria descriptiva
1. Antecedentes y Descripción
 2. Alcance de la demolición
 3. Procedimiento de demolición

- 4. Marco normativo
- B) Inspección técnica
 - 1. Estado de conservación (de cada módulo y obra exterior)
 - 2. Sustento técnico de demolición y/o verificación estructural
- C) Planos de demolición
 - 1. Infraestructura existente y curvas de nivel
 - 2. Señalar alcance de la demolición
 - 3. Cuadro resumen

3.3.7. Presupuesto

- Metrados,
- Especificaciones Técnicas,
- Análisis de Precios Unitarios
- Insumos y cotizaciones.
- Resumen de presupuesto
- Programación de ejecución física y financiera.

3.3.8. Planos

- Plano topográfico del predio de la institución educativa.
- Planos de la propuesta arquitectónica (Planimetría)
- Planos de estructuras, instalaciones sanitarias, instalaciones eléctricas y comunicaciones.
- Planos de cortes, elevaciones y detalles
- Planos semidetallados de las obras civiles y su equipamiento

3.3.9. Documentos de sostenibilidad

- Resolución de creación.
- Resultados de Encuesta socioeconómica.
- Saneamiento físico legal del inmueble a favor de MINEDU.
- Estudio topográfico.
- Estudio de mecánica de suelos.
- Informe Técnico de evaluación de infraestructura.
- Panel fotográfico de la situación actual.
- Inventario de bienes.
- Recurso Humano.
- Prestadores del Servicio de Saneamiento (EPS).
- Opinión favorable del CONEI.
- Acta de involucrados.
- Acta de Compromiso para velar el cuidado de la infraestructura y el equipamiento.
- Priorización de la Institución Educativa - UGEL N°16 BARRANCA
- Compromiso de asumir los costos de operación y mantenimiento – UGEL N°16 BARRANCA.
- Informe del análisis de involucrados.





- Informe de la Oficina de Riesgo del Gobierno Local respecto a la demolición en caso sea infraestructura ejecutada por INFES, OINFE, PRONIED; o Informe técnico suscrito por profesional colegiado de Ingeniería Civil y/o Arquitectura responsable de la Evaluación de la Infraestructura Educativa en caso la edificación sea de adobe o material provisional u otro ejecutado por el APAFA.
- Nóminas de matrículas.
- Fichas de matrículas según ESCALE MINEDU.
- Determinación de la tasa de crecimiento poblacional
- Factibilidad de servicio de agua potable, desagüe, telefonía y internet.
- Parámetro urbanístico.
- Factibilidad de servicios de energía eléctrica
- Costos de operación y mantenimiento situación actual.
- Cotización de materiales de construcción
- Reseña Histórica.
- Otros Documentos que considere pertinente el consultor.

8. PLAZO DE ELABORACIÓN DE LA FICHA TÉCNICA O DEL ESTUDIO DE PREINVERSIÓN, PLAZOS PARA PRESENTACIÓN, REVISIÓN Y LEVANTAMIENTO DE OBSERVACIONES DE INFORMES SOLICITADOS.

8.1. Plazo para la Elaboración de la Ficha Técnica o del Estudio de Preinversión.

El plazo para la entrega del estudio de preinversión a nivel Ficha Técnica Estándar para el mejoramiento, ampliación y/o recuperación de los servicios de Educación Inicial, Primaria y Secundaria del Sector Educación será de 90 días contados a partir del día siguiente de la suscripción del contrato respectivo.

El plazo es considerado 90 días teniendo en cuenta el plan de trabajo, trabajo de campo que tiene que realizar, gestiones para la obtención de los documentos solicitados en los anexos y finalmente los estudios complementarios, el cual permitirá el llenado del estudio de preinversión a nivel de ficha técnica.

El consultor deberá entregar el plan de trabajo y el documento del estudio de preinversión a nivel de ficha técnica con los anexos detallados dentro de los plazos que a continuación se indican:

a) Plan de Trabajo

Será presentado a los 10 días calendarios de suscrito el contrato, conteniendo el Plan de Trabajo detallado y el Cronograma de Actividades del desarrollo de la consultoría.



b) Informe Final

Será presentado en 80 días calendario después de haber entregado el plan de trabajo y contendrá todo lo especificado en el ítem 7.2 Contenido del Estudio de preinversión y sus anexos. La documentación que se presentará deberá contar con índice, numeración de páginas, sello y firma del jefe de proyecto; cada consultor especialista visará en señal de conformidad a los documentos de su competencia.

Entregable	Productos entregables	Plazo
------------	-----------------------	-------

Plan de trabajo	Informe de plan de trabajo	10 días firmado el contrato
Informe final	Resumen Ejecutivo, Ficha Técnica Estándar para el mejoramiento, ampliación y/o recuperación de los servicios de Educación Inicial, Primaria y Secundaria del Sector Educación con sus respectivos anexos.	90 días de firmado contrato.
Total		90 días

8.2. Plazos para la Revisión del estudio.

Una vez presentado los entregables a la Municipalidad Provincial de Barranca, estos serán remitidos al encargado de la revisión en este caso a la Unidad Formuladora. El cual tendrá un plazo por cada entregable:



Entregable	Contenido	Plazo
Plan de trabajo	Informe de plan de trabajo	3 días a partir de la recepción
Informe final	Resumen Ejecutivo, Ficha Técnica Estándar para el mejoramiento, ampliación y/o recuperación de los servicios de Educación Inicial, Primaria y Secundaria del Sector Educación con sus respectivos anexos.	10 días a partir de la recepción
Total		13 días

Una vez revisado el entregable el responsable de la Unidad Formuladora de la Municipalidad Provincial de Barranca tendrá que realizar un informe observando o dándole la viabilidad, en caso exista observaciones la municipalidad remitirá con un documento al consultor que este elaborando el estudio de preinversión.

8.3. Levantamiento de observaciones de los informes solicitados.

En caso existan observaciones que el consultor tenga que subsanar, tendrá los plazos de 1 días calendarios para el plan de trabajo y 10 días calendario correspondiente al informe final. El consultor presentará todos los informes y las observaciones en Mesa de partes de la Entidad comunicando mediante un informe el levantamiento de las observaciones.



Entregable	Contenido	Plazo
Plan de trabajo	Informe de plan de trabajo	1 días a partir de la recepción
Informe final de levantamiento de observaciones	Resumen Ejecutivo, Ficha Técnica Estándar para el mejoramiento, ampliación y/o recuperación de los servicios de Educación Inicial,	10 a partir de la recepción

	Primaria y Secundaria del Sector Educación con sus respectivos anexos	
Total		11 días

Notas:

- Respecto a los plazos de elaboración del presente estudio, se debe aclarar que el plazo de 90 días calendarios indicado en el presente término de referencia, corresponde a plazo efectivo con el que cuenta el consultor, sin considerar los plazos de revisión que se realizarán.
- De existir observaciones en el entregable, se consignarán en los respectivos informes y/u documento, para que se le otorgue los plazos establecidos en el cuadro anterior para su subsanación.
- De persistir observaciones se les dará igual cantidad de días para subsanar las observaciones (subsanación del consultor y revisión y/o aprobación) lo cual será susceptible de aplicación de las penalidades y mora que corresponda de acuerdo a la ley de contrataciones del estado.
- La formulación de observaciones implica una nueva entrega del informe parcial o final correspondiente, hasta absolver todas las observaciones por parte de la UF.
- El consultor podrá realizar la elaboración del estudio, en un plazo menor al pactado para el desarrollo de cada etapa. Sin embargo, queda plenamente establecido que los días no empleados en dicha etapa, no se acumularán para el desarrollo de las otras etapas, o para cubrir el atraso en que haya incurrido en etapas previas. Tampoco podrá adicionar dichos días al plazo para subsanar observaciones. La entrega anticipada genera automáticamente el recorte del plazo de ejecución. En tal sentido, el consultor deberá cerciorarse que la entrega que efectúe cumpla con todos los servicios, documentos y requisitos establecidos, así como la calidad técnica exigida. En todo caso, es recomendable, como previsión, que el consultor emplee todo su plazo para el desarrollo del estudio.
- Así mismo es importante mencionar que los tiempos de formulación del estudio no incluye el tiempo de revisión ni evaluación por parte de la UF.
- Cabe mencionar, que, de existir demoras en entrega de los informes de revisión por parte de la entidad, se considerará ese periodo como tiempo muerto, lo cual no generará a favor del consultor derecho por concepto de interés ni ampliaciones de plazo alguno.

9. NÚMEROS Y CONTENIDOS DE LOS INFORMES QUE SE PRESENTARÁN.

9.1. Número de los informes que se presentarán.

a) Plan de trabajo

El plan de trabajo deberá presentarse, un (01) original y (03) copias en 01 Pioneer respectivamente, sellados y firmados en cada página por los profesionales responsables, foliados y un CD que contenga el informe plan de trabajo, sin borrones en las firmas ni en el acervo documentario.

b) Informe Final

El informe final del estudio de pre inversión (Resumen Ejecutivo, Ficha Técnica Estándar para el mejoramiento, ampliación y/o recuperación de los servicios de Educación Inicial, Primaria y Secundaria del Sector Educación con sus respectivos anexos) deberá presentarse, un (01) original y (03) copias en 01 Pioneer respectivamente, sellados y firmados en cada página por los profesionales responsables, foliados y un CD que contenga el informe final, así como los textos del estudio de preinversión procesados en Word, Excel, S10, CAD y otros programas según corresponda.

9.2. Contenido de los informes que se presentará.

Se presentará lo especificado en el ítem 7.2 Contenido del Estudio de preinversión:

1. RESUMEN EJECUTIVO.

2. FICHA TÉCNICA ESTÁNDAR PARA EL MEJORAMIENTO, AMPLIACIÓN Y/O RECUPERACIÓN DE LOS SERVICIOS DE EDUCACIÓN INICIAL, PRIMARIA Y SECUNDARIA DEL SECTOR EDUCACIÓN.

3. ANEXOS

- 3.1. Anexos considerados en la FTE (versión 02.3)
- 3.2. Anexos necesarios para su viabilidad en el banco de inversiones
- 3.3. Estudios de campo y complementarios
 - 3.3.1. Estudio Topográfico
 - 3.3.2. Estudio de Mecánica de Suelos
 - 3.3.3. Propuesta arquitectónica
 - 3.3.4. Estudio de Impacto Ambiental
 - 3.3.5. Evaluación riesgo ante desastres naturales
 - 3.3.6. Proyecto de demolición
 - 3.3.7. Presupuesto
 - 3.3.8. Planos
 - 3.3.9. Documentos de sostenibilidad



10. DESCRIPCIÓN DE LAS COORDINACIONES QUE DEBERÁ REALIZAR EL CONSULTOR CON EL GG. RR, GG. LL Y DIVERSAS ENTIDADES.

La municipalidad Provincial de Barranca a través de la oficina de Unidad Formuladora estará a cargo de la supervisión y evaluación del presente estudio, por lo tanto, el consultor deberá coordinar toda duda, observación u otro inconveniente con la unidad Formuladora. Conforme se vaya realizando las actividades del estudio, se mantendrán las reuniones de trabajo que sean necesarias entre el consultor y la Unidad Formuladora a fin de aclarar cualquier inquietud de darse en ejecución. Para tal efecto, bastará la sola notificación simple al consultor para que acuda al jefe de proyecto y los especialistas que se solicite.

Para el desarrollo del estudio de preinversión a nivel de perfil se realiza las siguientes coordinaciones con diversas entidades y grupos involucrados con el proyecto:

1. Superintendencia Nacional de Registros Públicos (Sunarp)

Se coordinará con la Sunarp para el saneamiento físico legal de la Institución Educativa la cual se tramitará si existe correcciones en el área proyectada a construir.

2. Institución Educativa N° 21012

Se coordinará con el encargado de la Institución, con la finalidad de establecer buenas relaciones, que permitan obtener la mayor cantidad de información de los servicios de educación, de la situación de la infraestructura y equipamiento, así como las coordinaciones necesarias para la realización de los diferentes estudios necesarios para la entrega de la Ficha Técnica con sus respectivos anexos.

3. Dirección Regional de Educación Lima Provincias, Unidad de Gestión Educativo Local

Se coordinará con la DRELP Y UGEL N°16 BARRANCA, para establecer coordinaciones



para garantizar la sostenibilidad del proyecto.

Así como gestionar la siguiente documentación:

- Compromiso sobre la disponibilidad de recursos humanos para garantizar la operación eficiente de los servicios proyectados y el informe de la dependencia responsable de la planificación y presupuesto sobre la capacidad presupuestal de la entidad para financiar el gasto incremental en la fase de funcionamiento del PI.
- Documentación que acredite tenencia, donación y/o propiedad del terreno donde el PI intervendrá.

4. Población beneficiaria de las localidades beneficiadas.

Se reunirá con los principales actores involucrados al proyecto APAFA, docentes, personal administrativo, autoridades, entre otros.

5. Municipalidad Provincial de Barranca

La Municipalidad Provincial de Barranca se compromete a brindar toda la información competente para la elaboración del estudio de Preinversión a nivel de ficha técnica.

6. Coordinaciones para los estudios requeridos

• **Estudio de evaluación estructural**

Para el estudio estará a cargo de un consultor experto en evaluación estructural y patologías de la construcción, que tenga los estudios y certificación necesarios para un adecuado estudio.



• **Estudio de Suelo**

Para el estudio de suelo se coordinará previamente con el laboratorio para la toma de muestras de suelo y las medidas de cada una de las calicatas.

• **Estudio de Impacto ambiental**

Estará a cargo de un consultor experto en impacto ambiental, que tenga los estudios y la certificación necesaria para establecer los principales impactos, así como los costos y la medición de las mismas, para cada fase del proyecto.

• **Estudio de Riesgos y vulnerabilidad**

Estará a cargo de un consultor experto en riesgos y vulnerabilidad para reducir los niveles de riesgo existentes.

• **Estudio de Cantera**

Para la realización del estudio se coordinará con un laboratorio certificado que tome las muestras necesarias que sustenten la elección de la cantera para agregados factor necesario para los planteamientos técnicos de costos, presupuesto e ingeniería.



• **Estudio topográfico**

Se contratará a una empresa que se dedique a realizar levantamientos topográficos ya que ellos cuentan con todos los equipos necesarios para realizar un adecuado trabajo.

11. VALOR REFERENCIAL PARA LA ELABORACIÓN DE LA FICHA TÉCNICA O DEL ESTUDIO DE PREINVERSIÓN.

Debido a la necesidad de cubrir la demanda educativa con criterios de calidad y cobertura educativa a fin de mejorar la enseñanza educativa de la I.E N° 21012 y aplicando los criterios de economías de escala se ha previsto la elaboración del estudio del Proyecto denominado



Barranca

MUNICIPALIDAD PROVINCIAL DE BARRANCA
Adjudicación Simplificada N° 015-2023-MPB/CS

"MEJORAMIENTO Y AMPLIACIÓN DEL SERVICIO DE EDUCACIÓN PRIMARIA EN I.E 21012
DISTRITO DE BARRANCA DE LA PROVINCIA DE BARRANCA DEL DEPARTAMENTO DE
LIMA", en un periodo de plazo máximo de (90) días equivalente a tres (03) meses.

ESTRUCTURA DE COSTOS DEL VALOR REFERENCIAL PARA LA ELABORACIÓN DEL
ESTUDIO DE PREINVERSIÓN O FICHA TÉCNICA

	DESCRIPCIÓN	CANTIDAD	UNIDAD DE MEDIDA	TIEMPO (MESES)	PRECIO UNITARIO S/.	TOTAL, S/.
1	PERSONAL PROFESIONAL, TÉCNICO Y OTROS					
	1.1 Ingeniero Economista, ingeniero civil o economista (Jefe de Proyecto)	1.00	Profesional	3.00		
	1.2 Ingeniero Civil (Especialista en Costos y presupuestos, metrados, ACU, insumos, planos)	1.00	Profesional	1.00		
	1.3 Ingeniero Civil (Especialista en estructuras)	1.00	Profesional	1.00		
	1.5 Arquitecto (Especialista en diseños de arquitectura)	1.00	Profesional	2.50		
	1.6 Ing. Economista o Economista (Especialista en formulación de proyectos de educación)	1.00	Profesional	3.00		
	1.7 Ingeniero Electricista o Mecánico-Eléctrico (Especialista en instalaciones eléctricas)	1.00	Profesional	1.00		
	1.8 Ingeniero Sanitario o Ingeniero Civil (Especialista en instalaciones sanitarias)	1.00	Profesional	1.00		
	1.9 Lic. En Sociología o profesional Social (trabajo de recolección de datos, encuestas y capacitaciones).	1.00	Profesional	2.50		
	1.10 Dibujante CAD	1.00	Técnico	3.00		
	1.11 Ayudante de topografía	1.00	Técnico	0.50		
2	Estudio Topográfico	1.00	Estudio	1.00		
	Estudio de Impacto Ambiental	1.00	Estudio	1.00		
	Estudio de mecánica de suelos (2 calicatas por infraestructura)	1.00	Estudio	1.00		
	Estudio de Evaluación Estructural (incluye ensayos de laboratorios)	1.00	Estudio	1.00		
	Estudio de Riesgos y Vulnerabilidad	1.00	Estudio	1.00		
	Estudio de Saneamiento Físico Legal	1.00	Estudio	1.00		
	Proyecto de demolición	1.00	Estudio	1.00		
	Estudio de Canteras	1.00	Estudio	1.00		
SUB. TOTAL, S/.						
SUB TOTAL S/.						
3	GASTOS GENERALES (4.15%)					



Alquiler de Computadora	1.00	Mes	3.00		
Alquiler de oficina	1.00	Mes	3.00		
Viáticos y Movilización (Incluyen almuerzos)	1.00	Mes	3.00		
Útiles de Escritorio / Impresiones	1.00	GLB	1.00		
Ploteos	1.00	GLB	1.00		
UTILIDAD (10%)					
IMPUESTOS (18%)					
PRESUPUESTO TOTAL PARA LA ELABORACIÓN DEL ESTUDIO DE PREINVERSIÓN O FICHA TÉCNICA S/.					

12. FORMA DE PAGO DEL ESTUDIO Y CRONOGRAMA DE PAGO.

Se cancelará de acuerdo con el siguiente cuando, previa conformidad del encargado:

Formas de pago del Estudio de Pre Inversión	Avance Físico	Avance Financiero	Cronograma
Presentación de informe final (Resumen Ejecutivo, Ficha Técnica Estándar para el mejoramiento, ampliación y/o recuperación de los servicios de Educación Inicial, Primaria y Secundaria del Sector Educación con sus respectivos anexos)	70%		Se cancelará a la declaración de la viabilidad del estudio de preinversión luego de revisión y levantamiento de observaciones dentro de los plazos establecidos fuera de los 90 días calendario de la ejecución del servicio.
Conformidad del servicio	30%		Se cancelará previa conformidad del servicio en un plazo de 5 días hábiles.
Total	100%		

Nota: Las controversias en relación a los pagos a cuenta o pago final pueden ser sometidas a conciliación y/o arbitraje.

Requisitos para efectos de pago que serán remitidos

- Solicitud de Pago
- Comprobante de pago (factura) de pago.
- Copia de Contrato y/o orden de servicio fedateado.
- Copia de la carta de Presentación de la ficha técnica
- Conformidad de evaluador designado para la revisión y evaluación de la Ficha Técnica.
- Informe de conformidad de consultoría a cargo de la Gerencia de Desarrollo urbano y Territorial.
- Todas las páginas de la ficha técnica estándar contarán con visación, sello y firma de los profesionales que corresponda según su competencia
- RNP vigente
- Ficha RUC



13. OTRAS CONSIDERACIONES PARA LA EJECUCIÓN DE LA PRESTACIÓN

13.1. Adelantos.

La Entidad puede entregar adelantos directos al contratista, los que en ningún caso exceden en conjunto del treinta por ciento (30%) del monto del contrato original, siempre que ello haya sido previsto en la sección específica de las bases.

13.2. Subcontratación.

La Ley de Contrataciones del Estado expresa en el artículo 35 inciso 1 que; El contratista puede subcontratar, previa autorización de la Entidad, la ejecución de determinadas prestaciones del contrato hasta el porcentaje que establezca el reglamento, salvo prohibición expresa contenida en los documentos del procedimiento de selección. Y en artículo 35 inciso 2; No se puede subcontratar las prestaciones esenciales del contrato vinculadas a los aspectos que determinaron la selección del contratista. Sin embargo, para este caso no existirá subcontratación porque el postor cuenta con todas las capacidades necesarias para poder cumplir el contrato.

13.3. Conformidad de la prestación.

La conformidad de la prestación del servicio se regula por lo dispuesto en el artículo 168 del Reglamento de la Ley de Contrataciones del Estado. La conformidad técnica será emitida por el responsable de la Unidad Formuladora de la Municipalidad Provincial de Barranca la cual declara la viabilidad del estudio de preinversión a nivel perfil o ficha técnica de la Directiva N° 001-2019-EF/63.011 Directiva General Del Sistema Nacional De Programación Multianual Y Gestión De Inversiones. Por tanto, todo ello será con toda la presentación previa de entregables y anexos técnicos que se solicitaron en los Términos de Referencia siguientes, y las observaciones que se pueden haber efectuado en el plazo determinado; a lo contrario no se podrá dar una conformidad a la prestación por incumplimiento de plazos, incurriendo a una penalidad por mora establecido en el Capítulo IV, artículo 161 y 162 del Reglamento de la Ley N° 30225 Ley de Contrataciones del Estado.

13.4. Responsabilidad del proveedor:

El proveedor es el responsable por la calidad ofrecida y por los vicios ocultos del servicio ofertado por un plazo no menor de un (01) año, contado a partir de la conformidad otorgada por la Entidad, estos vicios ocultos pueden surgir posteriormente y son responsabilidad del contratista, aunque no hayan sido advertidos en el momento de la recepción.

En concordancia con el numeral 40.3 del Artículo 40° de la Ley de Contrataciones del Estado, el consultor es el responsable por la calidad ofrecida y por los vicios ocultos de los servicios prestados por un plazo no menos de dos (02) años contados a partir de la conformidad otorgada por la entidad.

Asimismo, en marco de la Ley de Contrataciones del Estado y su Reglamento, el Consultor deberá absolver cualquier consulta durante la ejecución de la obra.

13.5. Penalidad por mora:

N°	Supuestos de aplicación de penalidad	Forma de Calculo	Procedimiento
1	en caso que el consultor incumpla con su obligación de ejecutar la prestación con el personal acreditado o debidamente sustituido	(0.5 UIT) por cada día de ausencia del personal en el plazo previsto	Según informe de Unidad Formuladora
2	en caso culmine la relación contractual entre el consultor y el personal ofertado y la Entidad no haya aprobado la sustitución del personal por no cumplir con la experiencia y calificaciones requeridas	(0.5 UIT) por cada día de ausencia del personal	Según informe de Unidad Formuladora

3	cuando el consultor cambie al personal propuesto sin contar con la autorización previa de la entidad o el estudio de preinversión cuenta sin firma y sello de los responsables del proyecto, se aplicara la penalidad afectada por cada ocurrencia en que se detecte.	1% del monto contractual por cada ocurrencia.	Según informe de Unidad Formuladora
4	Cuando el consultor no afecte los estudios o investigaciones con el procedimiento establecido en el TDR, se aplicara la penalidad afectada por cada ocurrencia en que se detecte.	1% del monto contractual por cada ocurrencia.	Según informe de Unidad Formuladora
5	La ausencia de algunos profesionales que conforma el plantel profesional y técnico en los trabajos en campo y/o reuniones de coordinación convocadas por la Entidad a través de correo electrónico o mediante un documento simple, al correo o domicilio consignado para el perfeccionamiento del contrato, se aplicara la penalidad afectada por cada oportunidad en que se detecte.	(0.5 UIT) por ocurrencia	Según informe de Unidad Formuladora
6	Por presentar el levantamiento de observaciones al estudio de preinversión por primera vez, sin haber levantado las observaciones realizadas, se aplicara la penalidad afectada por cada ocurrencia en que se detecte.	1% del monto contractual por cada ocurrencia.	Según informe de Unidad Formuladora



Penalidad por Mora en la Ejecución de la Prestación:

En caso que EL CONSULTOR incurra en retraso injustificado en la ejecución de las prestaciones objeto del contrato, LA ENTIDAD le aplica automáticamente una penalidad por mora por cada día de atraso, de acuerdo a la siguiente fórmula:



$$\text{Penalidad Diaria} = \frac{0.10 \times \text{Monto del Contrato}}{F \times \text{Plazo en días}}$$

Donde:

F= 0.25 para plazos mayores a sesenta (60) días.

F= 0.40 para plazos menores o iguales a sesenta (60) días.

Tanto el monto como el plazo se refieren, según corresponda, a la ejecución total del servicio o a la obligación parcial, de ser el caso, que fuera materia de retraso.

Se considera justificado el retraso y en consecuencia no se aplica penalidad, cuando el proveedor acredite, de modo objetivamente sustentado, que el mayor tiempo transcurrido no le resulta imputable. Esta calificación del retraso como justificado no da lugar al pago de gastos generales de ningún tipo.

El área usuaria aplicará al prestador del servicio una penalidad por cada día de atraso, hasta por un monto máximo equivalente al 10% del monto contractual.

Las penalidades se deducen de los pagos a cuenta, o del pago final, según corresponda.

13.6. Resolución contractual:

Cuando se llegue a cubrir el monto máximo de la penalidad, la ENTIDAD podrá resolver el contrato parcial o total por incumplimiento, conforme a lo indicado en el Artículo 165° del reglamento de la Ley de Contrataciones del Estado.

- a) Sin perjuicio de las penalidades por mora, LA ENTIDAD queda facultada para resolver el Contrato al CONSULTOR si este no cumpliera a cabalidad con las funciones y labores señaladas en su contrato o en los términos de referencia.
- b) En caso que EL CONSULTOR demuestre deficiencia, negligencia o insuficiencia en la elaboración de las fichas técnicas, LA ENTIDAD podrá resolver el Contrato por decisión unilateral.
- c) LA ENTIDAD, podrá resolver unilateralmente el Contrato al CONSULTOR por causa de fuerza mayor que hagan imposible a cualquiera de las partes continuar con los servicios y prestaciones pactadas.

13.7. Obligaciones anticorrupción:

EL PROVEEDOR declara y garantiza no haber, directa o indirectamente, o tratándose de una persona jurídica a través de sus socios, integrantes de los órganos de administración, apoderados, representantes legales, funcionarios, asesores, ofrecido, negociado o efectuado, cualquier pago o, en general, cualquier beneficio o incentivo ilegal en relación al contrato.

Asimismo, EL PROVEEDOR se obliga a conducirse en todo momento, durante la ejecución del contrato, con honestidad, probidad, veracidad e integridad y de no cometer actos ilegales o de corrupción, directa o indirectamente o a través de sus socios, accionistas, participacionistas, integrantes de los órganos de administración, apoderados, representantes legales, funcionarios, asesores.

Además, EL PROVEEDOR debe comunicar a las autoridades competentes, de manera directa y oportuna, cualquier acto o conducta ilícita o corrupta de la que tuviera conocimiento; y adoptar medidas técnicas, organizativas y/o de personal apropiadas para evitar los referidos actos o prácticas.

14. SISTEMA DE CONTRATACIÓN

Se rige el sistema a **Suma Alzada**

14.1. Condiciones de los consorcios

El número máximo de consorcio es de 02.

- ✓ El porcentaje mínimo de participación de cada consorcio es de 30%.



REQUISITOS DE CALIFICACIÓN

A	CAPACIDAD TÉCNICA Y PROFESIONAL
A.1	EXPERIENCIA DEL PERSONAL CLAVE
	<p><u>Requisitos:</u></p> <ul style="list-style-type: none"> • Jefe de Proyecto Experiencia mínima de 18 meses como Jefe de proyecto y/o formulador y/o evaluador y/o Especialista en SNIP en: Mejoramiento de estudio de pre inversión y/o elaboración del estudio de pre inversión a nivel de perfil o ficha técnica y/o mejoramiento y ampliación de proyecto de pre inversión y/o mejoramiento de estudio de preinversion a nivel de ficha técnica y/o mejoramiento de fichas técnicas y/o mejoramiento y ampliación de Estudio de Preinversión y/o mejoramiento de estudio de preinversion a nivel perfil y/o estudio de preinversion a nivel perfil y/o estudio de pre inversión a nivel de PIP y/o mejoramiento de estudio de perfil técnico en los siguientes proyectos: centros de salud y/o puestos de salud y/o Instituciones Educativas, asimismo Elaboración de estudios de pre inversión a nivel perfil en el marco del SNIP o invierte.pe, estudios definitivos en Instituciones Educativas y/o Elaboración del estudio de preinversion a nivel perfil en puesto de salud. • Especialista en costos y presupuestos, metrados, ACU, insumos, Planos Acreditar (08) meses de experiencia profesional como especialista en costos y presupuesto en: Estudio de preinversion y/o Expediente técnico en: mejoramiento y/o ampliación de puestos de salud y/o Instituciones Educativas. • Especialista en estructuras Acreditar (01) año de experiencia profesional como Especialista en estructuras en: Elaboración de expedientes técnico en: mejoramiento Instituciones Educativas y/o PRONEI y/o Rehabilitación de locales escolares y/o creación de puestos de salud. • Especialista en diseños de arquitectura Experiencia mínima de 02 años como Especialista en diseños de arquitectura en: Formulación de proyectos en mejoramientos de centros de salud y/o establecimientos de salud y/o Instituciones Educativas. <p>De presentarse experiencia ejecutada paralelamente (traslape), para el cómputo del tiempo de dicha experiencia sólo se considerará una vez el periodo traslapado.</p> <p><u>Acreditación:</u></p> <p>La experiencia del personal se acreditará con cualquiera de los siguientes documentos: (i) copia simple de contratos y su respectiva conformidad o (ii) constancias o (iii) certificados o (iv) cualquier otra documentación que, de manera fehaciente demuestre la experiencia del personal clave propuesto.</p> <p>Sin perjuicio de lo anterior, los postores deben llenar y presentar el Anexo N° 9 referido al personal clave propuesto para la ejecución del servicio de consultoría.</p> <p>Importante</p>

- Los documentos que acreditan la experiencia deben incluir los nombres y apellidos del profesional, el cargo desempeñado, el plazo de la prestación indicando el día, mes y año de inicio y culminación, el nombre de la Entidad u organización que emite el documento, la fecha de emisión y nombres y apellidos de quien suscribe el documento.
- En caso los documentos para acreditar la experiencia establezcan el plazo de la experiencia adquirida por el profesional en meses sin especificar los días se debe considerar el mes completo.
- Se considerará aquella experiencia que no tenga una antigüedad mayor a veinticinco (25) años anteriores a la fecha de la presentación de ofertas.
- Al calificar la experiencia de los profesionales, se debe valorar de manera integral los documentos presentados por el postor para acreditar dicha experiencia. En tal sentido, aun cuando en los documentos presentados la denominación del cargo o puesto no coincida literalmente con aquella prevista en las bases, se deberá validar la experiencia si las actividades que realizó el profesional corresponden con la función propia del cargo o puesto requerido en las bases.

A.2 CALIFICACIONES DEL PERSONAL CLAVE

A.2.1 FORMACIÓN ACADÉMICA

Requisitos:

- **Jefe de Proyecto:** Economista o Ingeniero Economista, titulado, colegiado y habilitado.
- **Especialista en costos y presupuestos, metrados, ACU, insumos, Planos:** Ingeniero Civil, titulado, colegiado y habilitado
- **Especialista en estructuras:** Ingeniero Civil, titulado, colegiado y habilitado
- **Especialista en diseños de arquitectura:** Arquitecto, titulado, colegiado y habilitado
- **Especialista en formulación de proyectos de educación:** Ingeniero Economista o Economista, titulado, colegiado y habilitado
- **Especialista en instalaciones eléctricas:** Ingeniero Electricistas o Mecánico - Eléctrico, titulado, colegiado y habilitado.
- **Especialista en instalaciones Sanitarias:** Ingeniero Sanitario o Civil, titulado, colegiado y habilitado.
- **Trabajo de recolección de datos, encuestas y capacitaciones:** Lic. en Sociología titulado, colegiado y habilitado.

Acreditación:

El Título Profesional será verificado por el órgano encargado de las contrataciones o el comité de selección, según corresponda, en el Registro Nacional de Grados Académicos y Títulos Profesionales en el portal web de la Superintendencia Nacional de Educación Superior Universitaria - SUNEDU a través del siguiente link: <https://enlinea.sunedu.gob.pe/>

En caso Título Profesional requerido no se encuentre inscrito en el referido registro, el postor debe presentar la copia del diploma respectivo a fin de acreditar la formación académica requerida.

Sin perjuicio de lo anterior, los postores deben llenar y presentar el **Anexo N° 9** referido al

personal clave propuesto para la ejecución del servicio de consultoría.
<p>Importante</p> <p><i>Se debe aceptar las diferentes denominaciones utilizadas para acreditar la carrera profesional requerida, aun cuando no coincida literalmente con aquella prevista en las bases (por ejemplo Ingeniería Ambiental, Ingeniería en Gestión Ambiental, Ingeniería y Gestión Ambiental u otras denominaciones).</i></p>

B	CAPACIDAD TÉCNICA Y PROFESIONAL
B.3	EQUIPAMIENTO ESTRATÉGICO
	<p><u>Requisitos:</u></p> <ul style="list-style-type: none"> - Una (01) computadoras y/o laptop - Una (01) impresora. - Una (01) plotter. - Una (01) GPS. <p><u>Acreditación:</u></p> <p>Copia de documentos que sustenten la propiedad, la posesión, el compromiso de compra venta que acredite la disponibilidad del equipamiento estratégico requerido.</p> <p>Importante</p> <p><i>En el caso que el postor sea un consorcio los documentos de acreditación de este requisito pueden estar a nombre del consorcio o de uno de sus integrantes.</i></p>
C	EXPERIENCIA DEL POSTOR EN LA ESPECIALIDAD
	<p><u>Requisitos:</u></p> <p>El postor debe acreditar un monto facturado acumulado equivalente a S/ 350,000.00 (Trescientos cincuenta mil con 00/100 soles), por la contratación de servicios de consultoría iguales o similares al objeto de la convocatoria, durante los diez (10) años anteriores a la fecha de la presentación de ofertas que se computarán desde la fecha de la conformidad o emisión del comprobante de pago, según corresponda.</p> <p>Elaboración de expediente técnico en minicomplejo deportivo y/o creación de los servicios de protección integral y desarrollo de capacidades para el adulto mayor y/o creación de los servicios deportivos y recreativos y/o remodelación de la infraestructura deportiva y/o mejoramiento de Instituciones Educativas y/o reparación de campo deportivo, construcción de cerco perimétrico, servicios higiénicos o vestidores y/o elaboración de Estudio de preinversión en mejoramiento y/o ampliación de puestos de salud</p> <p><u>Acreditación:</u></p> <p>La experiencia del postor en la especialidad se acreditará con copia simple de (i) contratos u órdenes de servicios, y su respectiva conformidad o constancia de prestación; o (ii) comprobantes de pago cuya cancelación se acredite documental y fehacientemente, con voucher de depósito, nota de abono, reporte de estado de cuenta, cualquier otro documento emitido por Entidad del sistema financiero que acredite el abono o mediante cancelación en el mismo comprobante de pago¹.</p>

¹ Cabe precisar que, de acuerdo con la Resolución N° 0065-2018-TCE-S1 del Tribunal de Contrataciones del Estado:

"... el solo sello de cancelado en el comprobante, cuando ha sido colocado por el propio postor, no puede ser considerado como una acreditación que produzca fehaciencia en relación a que se encuentra cancelado. Admitir ello equivaldría a considerar como válida la sola declaración del postor afirmando que el comprobante de pago ha sido cancelado"
(...)

Los postores pueden presentar hasta un máximo de veinte (20) contrataciones para acreditar el requisito de calificación y el factor "Experiencia de Postor en la Especialidad".

En caso los postores presenten varios comprobantes de pago para acreditar una sola contratación, se debe acreditar que corresponden a dicha contratación; de lo contrario, se asumirá que los comprobantes acreditan contrataciones independientes, en cuyo caso solo se considerará, las veinte (20) primeras contrataciones indicadas en el **Anexo N° 10** referido a la Experiencia del Postor en la Especialidad.

En el caso de servicios de ejecución periódica, solo se considera como experiencia la parte del contrato que haya sido ejecutada durante los diez (10) años anteriores a la fecha de presentación de ofertas, debiendo adjuntarse copia de las conformidades correspondientes a tal parte o los respectivos comprobantes de pago cancelados.

En los casos que se acredite experiencia adquirida en consorcio, debe presentarse la promesa de consorcio o el contrato de consorcio del cual se desprenda fehacientemente el porcentaje de las obligaciones que se asumió en el contrato presentado; de lo contrario, no se computará la experiencia proveniente de dicho contrato.

Asimismo, cuando se presenten contratos derivados de procesos de selección convocados antes del 20.09.2012, la calificación se ceñirá al método descrito en la Directiva "Participación de Proveedores en Consorcio en las Contrataciones del Estado", debiendo presumirse que el porcentaje de las obligaciones equivale al porcentaje de participación de la promesa de consorcio o del contrato de consorcio. En caso que en dichos documentos no se consigne el porcentaje de participación se presumirá que las obligaciones se ejecutaron en partes iguales.

Si el titular de la experiencia no es el postor, consignar si dicha experiencia corresponde a la matriz en caso que el postor sea sucursal, o fue transmitida por reorganización societaria, debiendo acompañar la documentación sustentatoria correspondiente.

Si el postor acredita experiencia de otra persona jurídica como consecuencia de una reorganización societaria, debe presentar adicionalmente el **Anexo N° 11**.

Cuando en los contratos, órdenes de servicios o comprobantes de pago el monto facturado se encuentre expresado en moneda extranjera, debe indicarse el tipo de cambio venta publicado por la Superintendencia de Banca, Seguros y AFP correspondiente a la fecha de suscripción del contrato, de emisión de la orden de servicio o de cancelación del comprobante de pago, según corresponda.

Sin perjuicio de lo anterior, los postores deben llenar y presentar el **Anexo N° 10** referido a la Experiencia del Postor en la Especialidad.

Importante

- El órgano encargado de las contrataciones o el comité de selección, según corresponda, debe valorar de manera integral los documentos presentados por el postor para acreditar la experiencia. En tal sentido, aun cuando en los documentos presentados la denominación del objeto contractual no coincida literalmente con el previsto en las bases, se deberá validar la experiencia si las actividades que ejecutó el postor corresponden a la experiencia requerida.
- En el caso de consorcios, la calificación de la experiencia se realiza conforme a la Directiva "Participación de Proveedores en Consorcio en las Contrataciones del Estado".

"Situación diferente se suscita ante el sello colocado por el cliente del postor [sea utilizando el término "cancelado" o "pagado"] supuesto en el cual si se contaría con la declaración de un tercero que brinde certeza, ante la cual debiera reconocerse la validez de la experiencia".

CAPÍTULO IV FACTORES DE EVALUACIÓN

EVALUACIÓN TÉCNICA (Puntaje: 100 Puntos)

FACTORES DE EVALUACIÓN		PUNTAJE / METODOLOGÍA PARA SU ASIGNACIÓN
A.	EXPERIENCIA DEL POSTOR EN LA ESPECIALIDAD	70 puntos
	<p><u>Evaluación:</u></p> <p>El postor debe acreditar un monto facturado acumulado equivalente a S/ Quinientos veinte mil con 00/100 soles), por la contratación de servicios de consultoría iguales o similares al objeto de la convocatoria, durante los diez (10) años anteriores a la fecha de la presentación de ofertas que se computarán desde la fecha de la conformidad o emisión del comprobante de pago, según corresponda.</p> <p><u>Acreditación:</u></p> <p>La experiencia en la especialidad se acreditará con copia simple de (i) contratos u órdenes de servicios y su respectiva conformidad o constancia de prestación; o (ii) comprobantes de pago cuya cancelación se acredite documental y fehacientemente, con voucher de depósito, nota de abono, reporte de estado de cuenta, cualquier otro documento emitido por Entidad del sistema financiero que acredite el abono o mediante cancelación en el mismo comprobante de pago¹².</p> <p>Las disposiciones sobre el requisito de calificación “Experiencia del postor en la especialidad” previstas en el literal C del numeral 3.2 del Capítulo III de la presente sección de las bases resultan aplicables para el presente factor.</p>	<p>M = Monto facturado acumulado por el postor por la prestación de servicios de consultoría en la especialidad</p> <p>M ≥ 520,000.00 70 puntos</p> <p>M > 350,000.00 y < 520,000.00: 50 puntos</p>
B.	METODOLOGÍA PROPUESTA	20 puntos
	<p><u>Evaluación:</u></p> <p>Se evaluará la metodología propuesta por el postor para la ejecución de la consultoría, cuyo contenido mínimo es el siguiente:</p> <p>Presentación del servicio de consultoría – organización de equipo de trabajo y funciones – recursos físicos - contexto, enfoque y metodología – objetivo - descripción del proyecto – conocimiento de la zona – identificación de facilidades y dificultades – organización general – enfoques para la gestión de riesgos – panel fotográfico de la unidad productora a intervenir – procedimiento y organización de control para la calidad del producto final.</p> <p><u>Acreditación:</u></p> <p>Se acreditará mediante la presentación del documento que sustente la metodología propuesta.</p>	<p>Desarrolla la metodología que sustenta la oferta 20 puntos</p> <p>No desarrolla la metodología que sustente la oferta 0 puntos</p>

¹² Cabe precisar que, de acuerdo con la **Resolución N° 0065-2018-TCE-S1 del Tribunal de Contrataciones del Estado**:

“... el solo sello de cancelado en el comprobante, cuando ha sido colocado por el propio postor, no puede ser considerado como una acreditación que produzca fehacencia en relación a que se encuentra cancelado. Admitir ello equivaldría a considerar como válida la sola declaración del postor afirmando que el comprobante de pago ha sido cancelado”

(...)

“Situación diferente se suscita ante el sello colocado por el cliente del postor [sea utilizando el término “cancelado” o “pagado”] supuesto en el cual sí se contaría con la declaración de un tercero que brinde certeza, ante la cual debiera reconocerse la validez de la experiencia”.

C.	CALIFICACIONES Y/O EXPERIENCIA DEL PERSONAL CLAVE	10 puntos
C.1	CALIFICACIONES DEL PERSONAL CLAVE	10 puntos
C.1.1	CAPACITACIÓN	
	<p><u>Criterio:</u></p> <ul style="list-style-type: none"> Jefe de Proyecto: Diplomado o curso en Identificación, Formulación y Evaluación de Proyectos de Inversión Pública. Especialista en costos y presupuestos, metrados, ACU, insumos, Planos: Diplomado o curso en Ingeniería Geotécnica Especialista en estructuras Diplomado o curso en Identificación, Formulación y Evaluación de Proyectos de Inversión Pública <p><u>Acreditación:</u></p> <p>Se acreditarán con copia simple de constancias o certificados.</p> <div> <p>Importante</p> <ul style="list-style-type: none"> <i>Este factor evalúa la cantidad de horas lectivas hasta un máximo de 360 horas.</i> <i>Se podrá acreditar la capacitación mediante certificados de estudios de postgrado, considerando que cada crédito del curso que acredita la capacitación equivale a 16 horas lectivas, según la normativa de la materia.</i> </div>	<p>Más de 120 horas lectivas: 10 puntos</p> <p>Más de 60 hasta 120 horas lectivas: 05 puntos</p>
PUNTAJE TOTAL		100 puntos¹³

Para acceder a la etapa de evaluación económica, el postor debe obtener un **puntaje técnico mínimo de ochenta (80) puntos**.

Importante

- Los factores de evaluación elaborados por el órgano encargado de las contrataciones o el comité de selección, según corresponda, guardan vinculación, razonabilidad y proporcionalidad con el objeto de la contratación. Asimismo, estos no pueden calificar con puntaje el cumplimiento de los Términos de Referencia ni los requisitos de calificación.*
- Las ofertas técnicas que no alcancen el puntaje mínimo especificado son descalificadas.*

¹³ Es la suma de los puntajes de todos los factores de evaluación, incluyendo los opcionales.

EVALUACIÓN ECONÓMICA (Puntaje: 100 Puntos)

FACTOR DE EVALUACIÓN	PUNTAJE / METODOLOGÍA PARA SU ASIGNACIÓN
A. PRECIO	
<p><u>Evaluación:</u></p> <p>Se evaluará considerando la oferta económica del postor.</p> <p><u>Acreditación:</u></p> <p>Se acreditará mediante el documento que contiene la oferta económica (Anexo N° 7).</p>	<p>La evaluación consistirá en asignar un puntaje de cien (100) puntos a la oferta de precio más bajo y otorga a las demás ofertas puntajes inversamente proporcionales a sus respectivos precios, según la siguiente fórmula:</p> $P_i = \frac{O_m \times PMP}{O_i}$ <p>Donde:</p> <p>I = Oferta. <i>P_i</i> = Puntaje de la oferta a evaluar. <i>O_i</i> = Precio i. <i>O_m</i> = Precio de la oferta más baja. PMP= Puntaje máximo del precio.</p>
PUNTAJE TOTAL	100 puntos

CAPÍTULO V PROFORMA DEL CONTRATO

Importante

Dependiendo del objeto del contrato, de resultar indispensable, puede incluirse cláusulas adicionales o la adecuación de las propuestas en el presente documento, las que en ningún caso pueden contemplar disposiciones contrarias a la normativa vigente ni a lo señalado en este capítulo.

Conste por el presente documento, la contratación del servicio de consultoría de [CONSIGNAR LA DENOMINACIÓN DE LA CONVOCATORIA], que celebra de una parte [CONSIGNAR EL NOMBRE DE LA ENTIDAD], en adelante LA ENTIDAD, con RUC N° [.....], con domicilio legal en [.....], representada por [.....], identificado con DNI N° [.....], y de otra parte [.....], con RUC N° [.....], con domicilio legal en [.....], inscrita en la Ficha N° [.....] Asiento N° [.....] del Registro de Personas Jurídicas de la ciudad de [.....], debidamente representado por su Representante Legal, [.....], con DNI N° [.....], según poder inscrito en la Ficha N° [.....], Asiento N° [.....] del Registro de Personas Jurídicas de la ciudad de [.....], a quien en adelante se le denominará EL CONTRATISTA en los términos y condiciones siguientes:

CLÁUSULA PRIMERA: ANTECEDENTES

Con fecha [.....], el órgano encargado de las contrataciones o el comité de selección, según corresponda, adjudicó la buena pro de la **ADJUDICACIÓN SIMPLIFICADA N° [CONSIGNAR NOMENCLATURA DEL PROCEDIMIENTO DE SELECCIÓN]** para la contratación de [CONSIGNAR LA DENOMINACIÓN DE LA CONVOCATORIA], a [INDICAR NOMBRE DEL GANADOR DE LA BUENA PRO], cuyos detalles e importe constan en los documentos integrantes del presente contrato.

CLÁUSULA SEGUNDA: OBJETO

El presente contrato tiene por objeto [CONSIGNAR EL OBJETO DE LA CONTRATACIÓN].

CLÁUSULA TERCERA: MONTO CONTRACTUAL

El monto total del presente contrato asciende a [CONSIGNAR MONEDA Y MONTO] que incluye todos los impuestos de Ley.

Este monto comprende el costo del servicio de consultoría, todos los tributos, seguros, transporte, inspecciones, pruebas y, de ser el caso, los costos laborales conforme a la legislación vigente, así como cualquier otro concepto que pueda tener incidencia sobre la ejecución del servicio de consultoría materia del presente contrato.

CLÁUSULA CUARTA: DEL PAGO¹⁴

LA ENTIDAD se obliga a pagar la contraprestación a EL CONTRATISTA en [INDICAR MONEDA], en [INDICAR SI SE TRATA DE PAGO ÚNICO, PAGOS PARCIALES O PAGOS PERIÓDICOS O SEGÚN TARIFA EN EL CASO DE PROCEDIMIENTOS CONVOCADOS BAJO EL SISTEMA DE CONTRATACIÓN DE TARIFAS], luego de la recepción formal y completa de la documentación correspondiente, según lo establecido en el artículo 171 del Reglamento de la Ley de Contrataciones del Estado.

Para tal efecto, el responsable de otorgar la conformidad de la prestación deberá hacerlo en un plazo que no excederá de los quince (15) días, bajo responsabilidad de dicho funcionario.

LA ENTIDAD debe efectuar el pago dentro de los diez (10) días calendario siguientes de otorgada la conformidad de los servicios, siempre que se verifiquen las condiciones establecidas en el contrato para ello, bajo responsabilidad del funcionario competente.

¹⁴ En cada caso concreto, dependiendo de la naturaleza del contrato, podrá adicionarse la información que resulte pertinente a efectos de generar el pago.

En caso de retraso en el pago por parte de LA ENTIDAD, salvo que se deba a caso fortuito o fuerza mayor, EL CONTRATISTA tendrá derecho al pago de intereses legales conforme a lo establecido en el artículo 39 de la Ley de Contrataciones del Estado y en el artículo 171 de su Reglamento, los que se computan desde la oportunidad en que el pago debió efectuarse.

CLÁUSULA QUINTA: DEL PLAZO DE LA EJECUCIÓN DE LA PRESTACIÓN

El plazo de ejecución del presente contrato es de [.....], el mismo que se computa desde [CONSIGNAR SI ES DEL DÍA SIGUIENTE DEL PERFECCIONAMIENTO DEL CONTRATO, DESDE LA FECHA QUE SE ESTABLEZCA EN EL CONTRATO O DESDE LA FECHA EN QUE SE CUMPLAN LAS CONDICIONES PREVISTAS EN EL CONTRATO PARA EL INICIO DE LA EJECUCIÓN, DEBIENDO INDICAR LAS MISMAS EN ESTE ÚLTIMO CASO].

CLÁUSULA SEXTA: PARTES INTEGRANTES DEL CONTRATO

El presente contrato está conformado por las bases integradas, la oferta ganadora¹⁵, así como los documentos derivados del procedimiento de selección que establezcan obligaciones para las partes.

CLÁUSULA SÉTIMA: GARANTÍAS

EL CONTRATISTA entregó al perfeccionamiento del contrato la respectiva garantía incondicional, solidaria, irrevocable, y de realización automática en el país al solo requerimiento, a favor de LA ENTIDAD, por los conceptos, montos y vigencias siguientes:

- De fiel cumplimiento del contrato: [CONSIGNAR EL MONTO], a través de la [INDICAR EL TIPO DE GARANTÍA PRESENTADA] N° [INDICAR NÚMERO DEL DOCUMENTO] emitida por [SEÑALAR EMPRESA QUE LA EMITE]. Monto que es equivalente al diez por ciento (10%) del monto del contrato original, la misma que debe mantenerse vigente hasta la conformidad de la recepción de la prestación.

Importante

Al amparo de lo dispuesto en el numeral 149.4 del artículo 149 del Reglamento de la Ley de Contrataciones del Estado, en los contratos de consultoría en general, si el postor ganador de la buena pro solicita la retención del diez por ciento (10%) del monto del contrato original como garantía de fiel cumplimiento de contrato, debe consignarse lo siguiente:

“De fiel cumplimiento del contrato: [CONSIGNAR EL MONTO], a través de la retención que debe efectuar LA ENTIDAD, durante la primera mitad del número total de pagos a realizarse, de forma prorrateada, con cargo a ser devuelto a la finalización del mismo.”

Importante

De conformidad con el literal a) del artículo 152 del Reglamento, no se constituirá garantía de fiel cumplimiento del contrato ni garantía de fiel cumplimiento por prestaciones accesorias, en contratos cuyos montos sean iguales o menores a doscientos mil Soles (S/ 200,000.00). Dicha excepción también aplica a los contratos derivados de procedimientos de selección por relación de ítems, cuando el monto del ítem adjudicado o la sumatoria de los montos de los ítems adjudicados no superen el monto señalado anteriormente.

CLÁUSULA OCTAVA: EJECUCIÓN DE GARANTÍAS POR FALTA DE RENOVACIÓN

LA ENTIDAD puede solicitar la ejecución de las garantías cuando EL CONTRATISTA no las hubiere renovado antes de la fecha de su vencimiento, conforme a lo dispuesto en el literal a) del numeral 155.1 del artículo 155 del Reglamento de la Ley de Contrataciones del Estado.

CLÁUSULA NOVENA: ADELANTO DIRECTO

“LA ENTIDAD otorgará [CONSIGNAR NÚMERO DE ADELANTOS A OTORGARSE] adelantos directos por el [CONSIGNAR PORCENTAJE QUE NO DEBE EXCEDER DEL 30% DEL MONTO DEL CONTRATO ORIGINAL] del monto del contrato original.

EL CONTRATISTA debe solicitar los adelantos dentro de [CONSIGNAR EL PLAZO Y OPORTUNIDAD

¹⁵ La oferta ganadora comprende a la oferta técnica y oferta económica del postor ganador de la buena pro.

PARA LA SOLICITUD, adjuntando a su solicitud la garantía por adelantos mediante carta fianza o póliza de caución acompañada del comprobante de pago correspondiente. Vencido dicho plazo no procederá la solicitud.

LA ENTIDAD debe entregar el monto solicitado dentro de **[CONSIGNAR EL PLAZO]** siguientes a la presentación de la solicitud del contratista."

CLÁUSULA DÉCIMA: CONFORMIDAD DE LA PRESTACIÓN DEL SERVICIO

La conformidad de la prestación del servicio se regula por lo dispuesto en el artículo 168 del Reglamento de la Ley de Contrataciones del Estado. La conformidad será otorgada por **[CONSIGNAR EL ÁREA O UNIDAD ORGÁNICA QUE OTORGARÁ LA CONFORMIDAD]**.

De existir observaciones, LA ENTIDAD las comunica al CONTRATISTA, indicando claramente el sentido de estas, otorgándole un plazo para subsanar no menor de cinco (5) ni mayor de quince (15) días. Si pese al plazo otorgado, EL CONTRATISTA no cumpliera a cabalidad con la subsanación, LA ENTIDAD puede otorgar al CONTRATISTA periodos adicionales para las correcciones pertinentes. En este supuesto corresponde aplicar la penalidad por mora desde el vencimiento del plazo para subsanar.

Este procedimiento no resulta aplicable cuando la consultoría manifiestamente no cumplan con las características y condiciones ofrecidas, en cuyo caso LA ENTIDAD no otorga la conformidad, debiendo considerarse como no ejecutada la prestación, aplicándose la penalidad que corresponda por cada día de atraso.

CLÁUSULA UNDÉCIMA: DECLARACIÓN JURADA DEL CONTRATISTA

EL CONTRATISTA declara bajo juramento que se compromete a cumplir las obligaciones derivadas del presente contrato, bajo sanción de quedar inhabilitado para contratar con el Estado en caso de incumplimiento.

CLÁUSULA DUODÉCIMA: RESPONSABILIDAD POR VICIOS OCULTOS

La conformidad del servicio por parte de LA ENTIDAD no enerva su derecho a reclamar posteriormente por defectos o vicios ocultos, conforme a lo dispuesto por los artículos 40 de la Ley de Contrataciones del Estado y 173 de su Reglamento.

El plazo máximo de responsabilidad del contratista es de **[CONSIGNAR TIEMPO EN AÑOS, NO MENOR DE UN (1) AÑO]** año(s) contado a partir de la conformidad otorgada por LA ENTIDAD.

CLÁUSULA DÉCIMA TERCERA: PENALIDADES

Si EL CONTRATISTA incurre en retraso injustificado en la ejecución de las prestaciones objeto del contrato, LA ENTIDAD le aplica automáticamente una penalidad por mora por cada día de atraso, de acuerdo a la siguiente fórmula:

$$\text{Penalidad Diaria} = \frac{0.10 \times \text{monto vigente}}{F \times \text{plazo vigente en días}}$$

Donde:

F = 0.25 para plazos mayores a sesenta (60) días o;

F = 0.40 para plazos menores o iguales a sesenta (60) días.

El retraso se justifica a través de la solicitud de ampliación de plazo debidamente aprobado. Adicionalmente, se considera justificado el retraso y en consecuencia no se aplica penalidad, cuando EL CONTRATISTA acredite, de modo objetivamente sustentado, que el mayor tiempo transcurrido no le resulta imputable. En este último caso la calificación del retraso como justificado por parte de LA ENTIDAD no da lugar al pago de gastos generales ni costos directos de ningún tipo, conforme el numeral 162.5 del artículo 162 del Reglamento de la Ley de Contrataciones del Estado.

Adicionalmente a la penalidad por mora se aplicará la siguiente penalidad:

Otras penalidades			
N°	Supuestos de aplicación de penalidad	Forma de cálculo	Procedimiento
1	En caso el contratista incumpla con su obligación de ejecutar la prestación con el personal acreditado o debidamente sustituido.	[INCLUIR LA FORMA DE CÁLCULO, QUE NO PUEDE SER MENOR A LA MITAD DE UNA UNIDAD IMPOSITIVA TRIBUTARIA (0.5 UIT) NI MAYOR A UNA (1) UIT] por cada día de ausencia del personal.	Según informe del [CONSIGNAR EL ÁREA USUARIA A CARGO DE LA SUPERVISIÓN DEL CONTRATO].
2	(...)		

Importante

De haberse previsto establecer penalidades distintas a la penalidad por mora, incluir dichas penalidades, los supuestos de aplicación de penalidad, la forma de cálculo de la penalidad para cada supuesto y el procedimiento mediante el cual se verifica el supuesto a penalizar, conforme el artículo 163 del Reglamento de la Ley de Contrataciones del Estado.

Estas penalidades se deducen de los pagos a cuenta o del pago final, según corresponda; o si fuera necesario, se cobra del monto resultante de la ejecución de la garantía de fiel cumplimiento.

Estos dos (2) tipos de penalidades pueden alcanzar cada una un monto máximo equivalente al diez por ciento (10%) del monto del contrato vigente, o de ser el caso, del ítem que debió ejecutarse.

Cuando se llegue a cubrir el monto máximo de la penalidad por mora o el monto máximo para otras penalidades, de ser el caso, LA ENTIDAD puede resolver el contrato por incumplimiento.

CLÁUSULA DÉCIMA CUARTA: RESOLUCIÓN DEL CONTRATO

Cualquiera de las partes puede resolver el contrato, de conformidad con el numeral 32.3 del artículo 32 y artículo 36 de la Ley de Contrataciones del Estado, y el artículo 164 de su Reglamento. De darse el caso, LA ENTIDAD procederá de acuerdo a lo establecido en el artículo 165 del Reglamento de la Ley de Contrataciones del Estado.

CLÁUSULA DÉCIMA QUINTA: RESPONSABILIDAD DE LAS PARTES

Cuando se resuelva el contrato por causas imputables a algunas de las partes, se debe resarcir los daños y perjuicios ocasionados, a través de la indemnización correspondiente. Ello no obsta la aplicación de las sanciones administrativas, penales y pecuniarias a que dicho incumplimiento diere lugar, en el caso que éstas correspondan.

Lo señalado precedentemente no exime a ninguna de las partes del cumplimiento de las demás obligaciones previstas en el presente contrato.

CLÁUSULA DÉCIMA SEXTA: ANTICORRUPCIÓN

EL CONTRATISTA declara y garantiza no haber, directa o indirectamente, o tratándose de una persona jurídica a través de sus socios, integrantes de los órganos de administración, apoderados, representantes legales, funcionarios, asesores o personas vinculadas a las que se refiere el artículo 7 del Reglamento de la Ley de Contrataciones del Estado, ofrecido, negociado o efectuado, cualquier pago o, en general, cualquier beneficio o incentivo ilegal en relación al contrato.

Asimismo, el CONTRATISTA se obliga a conducirse en todo momento, durante la ejecución del contrato, con honestidad, probidad, veracidad e integridad y de no cometer actos ilegales o de corrupción, directa o indirectamente o a través de sus socios, accionistas, participacionistas, integrantes de los órganos de administración, apoderados, representantes legales, funcionarios, asesores y personas vinculadas a las que se refiere el artículo 7 del Reglamento de la Ley de Contrataciones del Estado.

Además, EL CONTRATISTA se compromete a i) comunicar a las autoridades competentes, de manera directa y oportuna, cualquier acto o conducta ilícita o corrupta de la que tuviera

conocimiento; y ii) adoptar medidas técnicas, organizativas y/o de personal apropiadas para evitar los referidos actos o prácticas.

Finalmente, EL CONTRATISTA se compromete a no colocar a los funcionarios públicos con los que deba interactuar, en situaciones reñidas con la ética. En tal sentido, reconoce y acepta la prohibición de ofrecerles a éstos cualquier tipo de obsequio, donación, beneficio y/o gratificación, ya sea de bienes o servicios, cualquiera sea la finalidad con la que se lo haga.

CLÁUSULA DÉCIMA SÉTIMA: MARCO LEGAL DEL CONTRATO

Sólo en lo no previsto en este contrato, en la Ley de Contrataciones del Estado y su Reglamento, en las directivas que emita el OSCE y demás normativa especial que resulte aplicable, serán de aplicación supletoria las disposiciones pertinentes del Código Civil vigente, cuando corresponda, y demás normas de derecho privado.

CLÁUSULA DÉCIMA OCTAVA: SOLUCIÓN DE CONTROVERSIAS¹⁶

Las controversias que surjan entre las partes durante la ejecución del contrato se resuelven mediante conciliación o arbitraje, según el acuerdo de las partes.

Cualquiera de las partes tiene derecho a iniciar el arbitraje a fin de resolver dichas controversias dentro del plazo de caducidad previsto en la Ley de Contrataciones del Estado y su Reglamento.

Facultativamente, cualquiera de las partes tiene el derecho a solicitar una conciliación dentro del plazo de caducidad correspondiente, según lo señalado en el artículo 224 del Reglamento de la Ley de Contrataciones del Estado, sin perjuicio de recurrir al arbitraje, en caso no se llegue a un acuerdo entre ambas partes o se llegue a un acuerdo parcial. Las controversias sobre nulidad del contrato solo pueden ser sometidas a arbitraje.

El Laudo arbitral emitido es inapelable, definitivo y obligatorio para las partes desde el momento de su notificación, según lo previsto en el numeral 45.21 del artículo 45 de la Ley de Contrataciones del Estado.

CLÁUSULA DÉCIMA NOVENA: FACULTAD DE ELEVAR A ESCRITURA PÚBLICA

Cualquiera de las partes puede elevar el presente contrato a Escritura Pública corriendo con todos los gastos que demande esta formalidad.

CLÁUSULA VIGÉSIMA: DOMICILIO PARA EFECTOS DE LA EJECUCIÓN CONTRACTUAL

Las partes declaran el siguiente domicilio para efecto de las notificaciones que se realicen durante la ejecución del presente contrato:

DOMICILIO DE LA ENTIDAD: [.....]

DOMICILIO DEL CONTRATISTA: [CONSIGNAR EL DOMICILIO SEÑALADO POR EL POSTOR GANADOR DE LA BUENA PRO AL PRESENTAR LOS REQUISITOS PARA EL PERFECCIONAMIENTO DEL CONTRATO]

La variación del domicilio aquí declarado de alguna de las partes debe ser comunicada a la otra parte, formalmente y por escrito, con una anticipación no menor de quince (15) días calendario.

De acuerdo con las bases integradas, la oferta y las disposiciones del presente contrato, las partes lo firman por duplicado en señal de conformidad en la ciudad de [.....] al [CONSIGNAR FECHA].

"LA ENTIDAD"

"EL CONTRATISTA"

¹⁶ De acuerdo con el numeral 225.3 del artículo 225 del Reglamento, las partes pueden recurrir al arbitraje ad hoc cuando las controversias deriven de procedimientos de selección cuyo valor estimado sea menor o igual a cinco millones con 00/100 soles (S/ 5 000 000,00).



Barranca

MUNICIPALIDAD PROVINCIAL DE BARRANCA
Adjudicación Simplificada N° 015-2023-MPB/CS

Importante

Este documento puede firmarse digitalmente si ambas partes cuentan con firma digital, según la Ley N° 27269, Ley de Firmas y Certificados Digitales¹⁷.

¹⁷ Para mayor información sobre la normativa de firmas y certificados digitales ingresar a:
<https://www.indecopi.gob.pe/web/firmas-digitales/firmar-y-certificados-digitales>



ANEXOS

ANEXO N° 1

DECLARACIÓN JURADA DE DATOS DEL POSTOR

Señores

COMITÉ DE SELECCIÓN

ADJUDICACIÓN SIMPLIFICADA N° 015-2023-MPB/CS

Presente.-

El que se suscribe, [.....], postor y/o Representante Legal de [CONSIGNAR EN CASO DE SER PERSONA JURÍDICA], identificado con [CONSIGNAR TIPO DE DOCUMENTO DE IDENTIDAD] N° [CONSIGNAR NÚMERO DE DOCUMENTO DE IDENTIDAD], con poder inscrito en la localidad de [CONSIGNAR EN CASO DE SER PERSONA JURÍDICA] en la Ficha N° [CONSIGNAR EN CASO DE SER PERSONA JURÍDICA] Asiento N° [CONSIGNAR EN CASO DE SER PERSONA JURÍDICA], **DECLARO BAJO JURAMENTO** que la siguiente información se sujeta a la verdad:

Nombre, Denominación o Razón Social :			
Domicilio Legal :			
RUC :	Teléfono(s) :		
MYPE ¹⁸	Sí	No	
Correo electrónico :			

Autorización de notificación por correo electrónico:

Autorizo que se notifiquen al correo electrónico indicado las siguientes actuaciones:

1. Solicitud de la descripción a detalle de todos los elementos constitutivos de la oferta.
2. Solicitud de reducción de la oferta económica.
3. Solicitud de subsanación de los requisitos para perfeccionar el contrato.
4. Solicitud para presentar los documentos para perfeccionar el contrato, según orden de prelación, de conformidad con lo previsto en el artículo 141 del Reglamento.
5. Respuesta a la solicitud de acceso al expediente de contratación.

Asimismo, me comprometo a remitir la confirmación de recepción, en el plazo máximo de dos (2) días hábiles de recibida la comunicación.

[CONSIGNAR CIUDAD Y FECHA]

.....
Firma, Nombres y Apellidos del postor o Representante legal, según corresponda

Importante

La notificación dirigida a la dirección de correo electrónico consignada se entenderá válidamente efectuada cuando la Entidad reciba acuse de recepción.

¹⁸ Esta información será verificada por la Entidad en la página web del Ministerio de Trabajo y Promoción del Empleo en la sección consulta de empresas acreditadas en el REMYPE en el link <http://www2.trabajo.gob.pe/servicios-en-linea-2-2/> y se tendrá en consideración, en caso el postor ganador de la buena pro solicite la retención del diez por ciento (10%) del monto del contrato, en calidad de garantía de fiel cumplimiento, según las condiciones previstas en el numeral 149.4 del artículo 149 y el numeral 151.2 del artículo 151 del Reglamento. Asimismo, dicha información se tendrá en cuenta en caso de empate, conforme a lo previsto en el artículo 91 del Reglamento.

ANEXO N° 1

DECLARACIÓN JURADA DE DATOS DEL POSTOR

Señores

COMITÉ DE SELECCIÓN

ADJUDICACIÓN SIMPLIFICADA N° 015-2023-MPB/CS

Presente.-

El que se suscribe, [.....], representante común del consorcio [CONSIGNAR EL NOMBRE DEL CONSORCIO], identificado con [CONSIGNAR TIPO DE DOCUMENTO DE IDENTIDAD] N° [CONSIGNAR NÚMERO DE DOCUMENTO DE IDENTIDAD], **DECLARO BAJO JURAMENTO** que la siguiente información se sujeta a la verdad:

Datos del consorciado 1					
Nombre, Denominación o Razón Social :					
Domicilio Legal :					
RUC :		Teléfono(s) :			
MYPE ¹⁹		Sí		No	
Correo electrónico :					

Datos del consorciado 2					
Nombre, Denominación o Razón Social :					
Domicilio Legal :					
RUC :		Teléfono(s) :			
MYPE ²⁰		Sí		No	
Correo electrónico :					

Datos del consorciado ...					
Nombre, Denominación o Razón Social :					
Domicilio Legal :					
RUC :		Teléfono(s) :			
MYPE ²¹		Sí		No	
Correo electrónico :					

Autorización de notificación por correo electrónico:

Correo electrónico del consorcio:

Autorizo que se notifiquen al correo electrónico indicado las siguientes actuaciones:

1. Solicitud de la descripción a detalle de todos los elementos constitutivos de la oferta.
2. Solicitud de reducción de la oferta económica.
3. Solicitud de subsanación de los requisitos para perfeccionar el contrato.
4. Solicitud para presentar los documentos para perfeccionar el contrato, según orden de prelación,

¹⁹ Esta información será verificada por la Entidad en la página web del Ministerio de Trabajo y Promoción del Empleo en la sección consulta de empresas acreditadas en el REMYPE en el link <http://www2.trabajo.gob.pe/servicios-en-linea-2-2/> y se tendrá en consideración, en caso el consorcio ganador de la buena pro solicite la retención del diez por ciento (10%) del monto del contrato original, en calidad de garantía de fiel cumplimiento, según las condiciones previstas en el numeral 149.4 del artículo 149 y el numeral 151.2 del artículo 151 del Reglamento. Asimismo, dicha información se tendrá en cuenta en caso de empate, conforme a lo previsto en el artículo 91 del Reglamento. Para dichos efectos, todos los integrantes del consorcio deben acreditar la condición de micro o pequeña empresa.

²⁰ Ibidem.

²¹ Ibidem.

de conformidad con lo previsto en el artículo 141 del Reglamento.
5. Respuesta a la solicitud de acceso al expediente de contratación.

Asimismo, me comprometo a remitir la confirmación de recepción, en el plazo máximo de dos (2) días hábiles de recibida la comunicación.

[CONSIGNAR CIUDAD Y FECHA]

.....
**Firma, Nombres y Apellidos del representante
común del consorcio**

Importante

La notificación dirigida a la dirección de correo electrónico consignada se entenderá válidamente efectuada cuando la Entidad reciba acuse de recepción.

ANEXO N° 2

**DECLARACIÓN JURADA
(ART. 52 DEL REGLAMENTO DE LA LEY DE CONTRATACIONES DEL ESTADO)**

Señores
COMITÉ DE SELECCIÓN
ADJUDICACIÓN SIMPLIFICADA N° 015-2023-MPB/CS
Presente.-

Mediante el presente el suscrito, postor y/o Representante Legal de [CONSIGNAR EN CASO DE SER PERSONA JURÍDICA], declaro bajo juramento:

- i. No haber incurrido y me obligo a no incurrir en actos de corrupción, así como a respetar el principio de integridad.
- ii. No tener impedimento para postular en el procedimiento de selección ni para contratar con el Estado, conforme al artículo 11 de la Ley de Contrataciones del Estado.
- iii. Conocer las sanciones contenidas en la Ley de Contrataciones del Estado y su Reglamento, así como las disposiciones aplicables de la Ley N° 27444, Ley del Procedimiento Administrativo General.
- iv. Participar en el presente proceso de contratación en forma independiente sin mediar consulta, comunicación, acuerdo, arreglo o convenio con ningún proveedor; y, conocer las disposiciones del Decreto Legislativo N° 1034, Decreto Legislativo que aprueba la Ley de Represión de Conductas Anticompetitivas.
- v. Conocer, aceptar y someterme a las bases, condiciones y reglas del procedimiento de selección.
- vi. Ser responsable de la veracidad de los documentos e información que presento en el presente procedimiento de selección.
- vii. Comprometerme a mantener la oferta presentada durante el procedimiento de selección y a perfeccionar el contrato, en caso de resultar favorecido con la buena pro.

[CONSIGNAR CIUDAD Y FECHA]

.....
**Firma, Nombres y Apellidos del postor o
Representante legal, según corresponda**

Importante

En el caso de consorcios, cada integrante debe presentar esta declaración jurada, salvo que sea presentada por el representante común del consorcio.

ANEXO N° 3

DECLARACIÓN JURADA DE CUMPLIMIENTO DE LOS TÉRMINOS DE REFERENCIA

Señores
COMITÉ DE SELECCIÓN
ADJUDICACIÓN SIMPLIFICADA N° 015-2023-MPB/CS
Presente.-

Es grato dirigirme a usted, para hacer de su conocimiento que luego de haber examinado las bases y demás documentos del procedimiento de la referencia y, conociendo todos los alcances y las condiciones detalladas en dichos documentos, el postor que suscribe ofrece el servicio de consultoría de [CONSIGNAR EL OBJETO DE LA CONVOCATORIA], de conformidad con los Términos de Referencia que se indican en el numeral 3.1 del Capítulo III de la sección específica de las bases y los documentos del procedimiento.

[CONSIGNAR CIUDAD Y FECHA]

.....
Firma, Nombres y Apellidos del postor o
Representante legal o común, según corresponda

Importante

Adicionalmente, puede requerirse la presentación de documentación que acredite el cumplimiento de los términos de referencia, conforme a lo indicado en el acápite relacionado al contenido de las ofertas de la presente sección de las bases.

ANEXO N° 4

DECLARACIÓN JURADA DE PLAZO DE PRESTACIÓN DEL SERVICIO DE CONSULTORÍA

Señores
COMITÉ DE SELECCIÓN
ADJUDICACIÓN SIMPLIFICADA N° 015-2023-MPB/CS
Presente.-

Mediante el presente, con pleno conocimiento de las condiciones que se exigen en las bases del procedimiento de la referencia, me comprometo a prestar el servicio de consultoría objeto del presente procedimiento de selección en el plazo de [CONSIGNAR EL PLAZO OFERTADO].

[CONSIGNAR CIUDAD Y FECHA]

.....
Firma, Nombres y Apellidos del postor o
Representante legal o común, según corresponda

ANEXO N° 5

CARTA DE COMPROMISO DEL PERSONAL CLAVE

Señores

COMITÉ DE SELECCIÓN

ADJUDICACIÓN SIMPLIFICADA N° 015-2023-MPB/CS

Presente.-

Yo [CONSIGNAR NOMBRES Y APELLIDOS COMPLETOS] identificado con documento de identidad N° [CONSIGNAR NÚMERO DE DNI O DOCUMENTO DE IDENTIDAD ANÁLOGO], domiciliado en [CONSIGNAR EL DOMICILIO LEGAL], declaro bajo juramento:

Que, me comprometo a prestar mis servicios en el cargo de [CONSIGNAR EL CARGO A DESEMPEÑAR] para ejecutar [CONSIGNAR LA DENOMINACIÓN DE LA CONVOCATORIA] en caso que el postor [CONSIGNAR EL NOMBRE, DENOMINACIÓN O RAZÓN SOCIAL DEL POSTOR²²] resulte favorecido con la buena pro y suscriba el contrato correspondiente.

Para dicho efecto, declaro que mis calificaciones y experiencia son las siguientes:

A. Calificaciones

A.1 Formación académica:

Carrera profesional	
Universidad	
Título profesional o grado obtenido	
Fecha de expedición del grado o título	

A.2 Capacitación:

N°	Materia de la capacitación	Cantidad de horas lectivas	Institución educativa u organización	Fecha de expedición del documento
Total horas lectivas				

B. Experiencia

[CONSIGNAR LA EXPERIENCIA SEGÚN LO REQUERIDO EN EL CAPÍTULO III DE LA PRESENTE SECCIÓN DE LAS BASES].

N°	Cliente o Empleador	Objeto de la contratación	Fecha de inicio	Fecha de culminación	Tiempo
1					
2					
(...)					

La experiencia total acumulada es de: [CONSIGNAR LA EXPERIENCIA TOTAL ACUMULADA EN AÑOS, MESES Y DÍAS, SEGÚN CORRESPONDA].

Asimismo, manifiesto mi disposición de ejecutar las actividades que comprenden el desempeño del referido cargo, durante el periodo de ejecución del contrato.

[CONSIGNAR CIUDAD Y FECHA]

²² En el caso que el postor sea un consorcio se debe consignar el nombre del consorcio o de uno de sus integrantes.

.....
Firma, Nombres y Apellidos del personal

Importante

- *De conformidad con el literal d) del artículo 52 del Reglamento la carta de compromiso del personal clave, debe contar con la firma legalizada de este.*
- *De presentarse experiencia ejecutada paralelamente (traslape), para el cómputo del tiempo de dicha experiencia sólo se considerará una vez el periodo traslapado.*

ANEXO N° 6

PROMESA DE CONSORCIO

(Sólo para el caso en que un consorcio se presente como postor)

Señores

COMITÉ DE SELECCIÓN

ADJUDICACIÓN SIMPLIFICADA N° 015-2023-MPB/CS

Presente.-

Los suscritos declaramos expresamente que hemos convenido en forma irrevocable, durante el lapso que dure el procedimiento de selección, para presentar una oferta conjunta a la **ADJUDICACIÓN SIMPLIFICADA N°** [CONSIGNAR NOMENCLATURA DEL PROCEDIMIENTO].

Asimismo, en caso de obtener la buena pro, nos comprometemos a formalizar el contrato de consorcio, de conformidad con lo establecido por el artículo 140 del Reglamento de la Ley de Contrataciones del Estado, bajo las siguientes condiciones:

a) Integrantes del consorcio

1. [NOMBRE, DENOMINACIÓN O RAZÓN SOCIAL DEL CONSORCIADO 1].
2. [NOMBRE, DENOMINACIÓN O RAZÓN SOCIAL DEL CONSORCIADO 2].

b) Designamos a [CONSIGNAR NOMBRES Y APELLIDOS DEL REPRESENTANTE COMÚN], identificado con [CONSIGNAR TIPO DE DOCUMENTO DE IDENTIDAD] N° [CONSIGNAR NÚMERO DE DOCUMENTO DE IDENTIDAD], como representante común del consorcio para efectos de participar en todos los actos referidos al procedimiento de selección, suscripción y ejecución del contrato correspondiente con [CONSIGNAR NOMBRE DE LA ENTIDAD].

Asimismo, declaramos que el representante común del consorcio no se encuentra impedido, inhabilitado ni suspendido para contratar con el Estado.

c) Fijamos nuestro domicilio legal común en [.....].

d) Las obligaciones que corresponden a cada uno de los integrantes del consorcio son las siguientes:

1. OBLIGACIONES DE [NOMBRE, DENOMINACIÓN O RAZÓN SOCIAL DEL CONSORCIADO 1] [%]²³

[DESCRIBIR LAS OBLIGACIONES DEL CONSORCIADO 1]

2. OBLIGACIONES DE [NOMBRE, DENOMINACIÓN O RAZÓN SOCIAL DEL CONSORCIADO 2] [%]²⁴

[DESCRIBIR LAS OBLIGACIONES DEL CONSORCIADO 2]

TOTAL OBLIGACIONES

100%²⁵

[CONSIGNAR CIUDAD Y FECHA]

²³ Consignar únicamente el porcentaje total de las obligaciones, el cual debe ser expresado en número entero, sin decimales.

²⁴ Consignar únicamente el porcentaje total de las obligaciones, el cual debe ser expresado en número entero, sin decimales.

²⁵ Este porcentaje corresponde a la sumatoria de los porcentajes de las obligaciones de cada uno de los integrantes del consorcio.



Barranca

MUNICIPALIDAD PROVINCIAL DE BARRANCA
Adjudicación Simplificada N° 015-2023-MPB/CS

.....
Consortiado 1
Nombres, apellidos y firma del Consortiado 1
o de su Representante Legal
Tipo y N° de Documento de Identidad

.....
Consortiado 2
Nombres, apellidos y firma del Consortiado 2
o de su Representante Legal
Tipo y N° de Documento de Identidad

Importante

De conformidad con el artículo 52 del Reglamento, las firmas de los integrantes del consorcio deben ser legalizadas.

ANEXO N° 7
OFERTA ECONÓMICA

Señores
COMITÉ DE SELECCIÓN
ADJUDICACIÓN SIMPLIFICADA N° 015-2023-MPB/CS
Presente.-

Es grato dirigirme a usted, para hacer de su conocimiento que, de acuerdo con las bases, mi oferta económica es la siguiente:

CONCEPTO	OFERTA ECONÓMICA
TOTAL	

La oferta económica [CONSIGNAR LA MONEDA DE LA CONVOCATORIA] incluye todos los tributos, seguros, transporte, inspecciones, pruebas y, de ser el caso, los costos laborales conforme a la legislación vigente, así como cualquier otro concepto que pueda tener incidencia sobre el costo del servicio de consultoría a contratar; excepto la de aquellos postores que gocen de alguna exoneración legal, no incluirán en su oferta económica los tributos respectivos.

[CONSIGNAR CIUDAD Y FECHA]

.....
Firma, Nombres y Apellidos del postor o
Representante legal o común, según corresponda

Importante

- El postor debe consignar el monto total de la oferta económica, sin perjuicio, que de resultar favorecido con la buena pro, presente el detalle de precios unitarios y la estructura de costos para el perfeccionamiento del contrato.*
- En caso que el postor reduzca su oferta, según lo previsto en el artículo 68 del Reglamento, debe presentar nuevamente este Anexo.*
- El postor que goce de alguna exoneración legal, debe indicar que su oferta no incluye el tributo materia de la exoneración, debiendo incluir el siguiente texto:*

“Mi oferta no incluye [CONSIGNAR EL TRIBUTO MATERIA DE LA EXONERACIÓN]”.

ANEXO N° 9

DECLARACIÓN JURADA DEL PERSONAL CLAVE PROPUESTO

Señores
COMITÉ DE SELECCIÓN
ADJUDICACIÓN SIMPLIFICADA N° 015-2023-MPB/CS
Presente.-

Mediante el presente el suscrito, postor y/o Representante Legal de [CONSIGNAR EN CASO DE SER PERSONA JURÍDICA], declaro bajo juramento que la información del personal clave propuesto es el siguiente:

NOMBRES Y APELLIDOS	DOCUMENTO NACIONAL DE IDENTIDAD U OTRO ANÁLOGO	CARGO	CARRERA PROFESIONAL	N° DE FOLIO EN LA OFERTA	TIEMPO DE EXPERIENCIA ACREDITADA	N° DE FOLIO EN LA OFERTA

[CONSIGNAR CIUDAD Y FECHA]

.....
**Firma, Nombres y Apellidos del postor o
Representante legal o común, según corresponda**

Importante

*El postor debe presentar dentro de su oferta la carta de compromiso del personal clave con firma legalizada, según **Anexo N° 5**.*

ANEXO N° 10

EXPERIENCIA DEL POSTOR EN LA ESPECIALIDAD

Señores
COMITÉ DE SELECCIÓN
ADJUDICACIÓN SIMPLIFICADA N° 015-2023-MPB/CS
Presente.-

Mediante el presente, el suscrito detalla la siguiente EXPERIENCIA EN LA ESPECIALIDAD:

N°	CLIENTE	OBJETO DEL CONTRATO	N° CONTRATO / O/S / COMPROBANTE DE PAGO	FECHA DEL CONTRATO O CP ²⁶	FECHA DE LA CONFORMIDAD DE SER EL CASO ²⁷	EXPERIENCIA PROVENIENTE ²⁸ DE:	MONEDA	IMPORTE ²⁹	TIPO DE CAMBIO VENTA ³⁰	MONTO FACTURADO ACUMULADO ³¹
1										
2										
3										

²⁶ Se refiere a la fecha de suscripción del contrato, de la emisión de la Orden de Servicios o de cancelación del comprobante de pago, según corresponda.

²⁷ Únicamente, cuando la fecha del perfeccionamiento del contrato, sea previa a los diez (10) años anteriores a la fecha de presentación de ofertas, caso en el cual el postor debe acreditar que la conformidad se emitió dentro de dicho periodo.

²⁸ Si el titular de la experiencia no es el postor, consignar si dicha experiencia corresponde a la matriz en caso que el postor sea sucursal, o fue transmitida por reorganización societaria, debiendo acompañar la documentación sustentatoria correspondiente. Al respecto, según la Opinión N° 216-2017/DTN "Considerando que la sociedad matriz y la sucursal constituyen la misma persona jurídica, la sucursal puede acreditar como suya la experiencia de su matriz". Del mismo modo, según lo previsto en la Opinión N° 010-2013/DTN, "... en una operación de reorganización societaria que comprende tanto una fusión como una escisión, la sociedad resultante podrá acreditar como suya la experiencia de la sociedad incorporada o absorbida, que se extingue producto de la fusión; asimismo, si en virtud de la escisión se transfiere un bloque patrimonial consistente en una línea de negocio completa, la sociedad resultante podrá acreditar como suya la experiencia de la sociedad escindida, correspondiente a la línea de negocio transmitida. De esta manera, la sociedad resultante podrá emplear la experiencia transmitida, como consecuencia de la reorganización societaria antes descrita, en los futuros procesos de selección en los que participe".

²⁹ Se refiere al monto del contrato ejecutado incluido adicionales y reducciones, de ser el caso.

³⁰ El tipo de cambio venta debe corresponder al publicado por la SBS correspondiente a la fecha de suscripción del contrato, de la emisión de la Orden de Servicios o de cancelación del comprobante de pago, según corresponda.

³¹ Consignar en la moneda establecida en las bases.



MUNICIPALIDAD PROVINCIAL DE BARRANCA
Adjudicación Simplificada N° 015-2023-MPB/CS

Barranca

Nº	CLIENTE	OBJETO DEL CONTRATO	Nº CONTRATO / O/S / COMPROBANTE DE PAGO	FECHA DEL CONTRATO O CP ²⁶	FECHA DE LA CONFORMIDAD DE SER EL CASO ²⁷	EXPERIENCIA PROVENIENTE ²⁸ DE:	MONEDA	IMPORTE ²⁹	TIPO DE CAMBIO VENTA ³⁰	MONTO FACTURADO ACUMULADO ³¹
4										
5										
6										
7										
8										
9										
10										
	...									
20										
TOTAL										

[CONSIGNAR CIUDAD Y FECHA]

.....
Firma, Nombres y Apellidos del postor o
Representante legal o común, según corresponda

ANEXO N° 11

**DECLARACIÓN JURADA
(NUMERAL 49.4 DEL ARTÍCULO 49 DEL REGLAMENTO)**

Señores
COMITÉ DE SELECCIÓN
ADJUDICACIÓN SIMPLIFICADA N° 015-2023-MPB/CS
Presente.-

Mediante el presente el suscrito, postor y/o Representante Legal de [CONSIGNAR EN CASO DE SER PERSONA JURÍDICA], declaro que la experiencia que acredito de la empresa [CONSIGNAR LA DENOMINACIÓN DE LA PERSONA JURÍDICA] como consecuencia de una reorganización societaria, no se encuentra en el supuesto establecido en el numeral 49.4 del artículo 49 del Reglamento.

[CONSIGNAR CIUDAD Y FECHA]

.....
**Firma, Nombres y Apellidos del postor o
Representante legal, según corresponda**

Importante

A efectos de cautelar la veracidad de esta declaración, el postor puede verificar la información de la Relación de Proveedores Sancionados por el Tribunal de Contrataciones del Estado con Sanción Vigente en <http://portal.osce.gob.pe/rmp/content/relación-de-proveedores-sancionados>.

También le asiste dicha facultad al órgano encargado de las contrataciones o al órgano de la Entidad al que se le haya asignado la función de verificación de la oferta presentada por el postor ganador de la buena pro.

ANEXO N° 14

**AUTORIZACIÓN DE NOTIFICACIÓN DE LA DECISIÓN DE LA ENTIDAD SOBRE LA
SOLICITUD DE AMPLIACIÓN DE PLAZO MEDIANTE MEDIOS ELECTRÓNICOS DE
COMUNICACIÓN**

(DOCUMENTO A PRESENTAR EN EL PERFECCIONAMIENTO DEL CONTRATO)

Señores
COMITÉ DE SELECCIÓN
ADJUDICACIÓN SIMPLIFICADA N° 015-2023-MPB/CS

Presente.-

El que se suscribe, [.....], postor adjudicado y/o Representante Legal de [CONSIGNAR EN CASO DE SER PERSONA JURÍDICA], identificado con [CONSIGNAR TIPO DE DOCUMENTO DE IDENTIDAD] N° [CONSIGNAR NÚMERO DE DOCUMENTO DE IDENTIDAD], autorizo que durante la ejecución del contrato se me notifique al correo electrónico [INDICAR EL CORREO ELECTRÓNICO] lo siguiente:

✓ Notificación de la decisión de la Entidad respecto a la solicitud de ampliación de plazo.

[CONSIGNAR CIUDAD Y FECHA]

.....
**Firma, Nombres y Apellidos del postor o
Representante legal o común, según corresponda**

Importante

La notificación de la decisión de la Entidad respecto a la solicitud de ampliación de plazo se efectúa por medios electrónicos de comunicación, siempre que se cuente con la autorización correspondiente y sea posible obtener un acuse de recibo a través del mecanismo utilizado.