

BASES INTEGRADAS DE ADJUDICACIÓN SIMPLIFICADA PARA LA CONTRATACIÓN DE LA EJECUCIÓN DE OBRAS

Aprobado mediante Directiva N°001-2019-OSCE/CD



SUB DIRECCIÓN DE NORMATIVIDAD – DIRECCIÓN TÉCNICO NORMATIVA
ORGANISMO SUPERVISOR DE LAS CONTRATACIONES DEL ESTADO - OSCE

SIMBOLOGÍA UTILIZADA:

N°	Símbolo	Descripción
1	[ABC] / [.....]	La información solicitada dentro de los corchetes sombreados debe ser completada por la Entidad durante la elaboración de las bases.
2	[ABC] / [.....]	Es una indicación, o información que deberá ser completada por la Entidad con posterioridad al otorgamiento de la buena pro para el caso específico de la elaboración de la PROFORMA DEL CONTRATO; o por los proveedores, en el caso de los ANEXOS de la oferta.
3	<div>Importante</div> <ul style="list-style-type: none"> • Abc 	Se refiere a consideraciones importantes a tener en cuenta por el órgano encargado de las contrataciones o comité de selección, según corresponda, y por los proveedores.
4	<div>Advertencia</div> <ul style="list-style-type: none"> • Abc 	Se refiere a advertencias a tener en cuenta por el órgano encargado de las contrataciones o comité de selección, según corresponda, y por los proveedores.
5	<div>Importante para la Entidad</div> <ul style="list-style-type: none"> • Xyz 	Se refiere a consideraciones importantes a tener en cuenta por el órgano encargado de las contrataciones o comité de selección, según corresponda, y deben ser eliminadas una vez culminada la elaboración de las bases.

CARACTERÍSTICAS DEL DOCUMENTO:

Las bases estándar deben ser elaboradas en formato WORD, y deben tener las siguientes características:

N°	Características	Parámetros
1	Márgenes	Superior : 2.5 cm Inferior: 2.5 cm Izquierda: 2.5 cm Derecha: 2.5 cm
2	Fuente	Arial
3	Estilo de Fuente	Normal: Para el contenido en general Cursiva: Para el encabezado y pie de página Para las Consideraciones importantes (Ítem 3 del cuadro anterior)
4	Color de Fuente	Automático: Para el contenido en general Azul : Para las Consideraciones importantes (Ítem 3 del cuadro anterior)
5	Tamaño de Letra	16 : Para las dos primeras hojas de las Secciones General y Específica 11 : Para el nombre de los Capítulos. 10 : Para el cuerpo del documento en general 9 : Para el encabezado y pie de página Para el contenido de los cuadros, pudiendo variar, según la necesidad 8 : Para las Notas al pie
6	Alineación	Justificada: Para el contenido en general y notas al pie. Centrada : Para la primera página, los títulos de las Secciones y nombres de los Capítulos)
7	Interlineado	Sencillo
8	Espaciado	Anterior : 0 Posterior : 0
9	Subrayado	Para los nombres de las Secciones y para resaltar o hacer hincapié en algún concepto

INSTRUCCIONES DE USO:

- Una vez registrada la información solicitada dentro de los corchetes sombreados en gris, el texto deberá quedar en letra tamaño 10, con estilo normal, sin formato de negrita y sin sombread.
- La nota **IMPORTANTE** no puede ser modificada ni eliminada en la Sección General. En el caso de la Sección Específica debe seguirse la instrucción que se indica en dicha nota.



BASES INTEGRADAS DE ADJUDICACIÓN SIMPLIFICADA PARA LA CONTRATACIÓN DE LA EJECUCIÓN DE OBRAS¹

ADJUDICACIÓN SIMPLIFICADA N° 014-2024-MDH/CS

[PRIMERA CONVOCATORIA]

CONTRATACIÓN DE LA EJECUCIÓN DE LA OBRA

**CREACIÓN DEL SERVICIO DE ATENCIÓN Y PROMOCIÓN DE LAS
FAMILIAS EN LA COMUNIDAD DE TRANCA DE PÚJUPE-SECTOR
PICACHO, DISTRITO DE HUALGAYOC-PROVINCIA DE
HUALGAYOC-DEPARTAMENTO DE CAJAMARCA**

HUALGAYOC, JUNIO DEL 2024

¹ Estas bases se utilizarán para la contratación de la ejecución de obras. Para tal efecto, se deberá tener en cuenta la siguiente definición:

Obra: Construcción, reconstrucción, rehabilitación, remodelación, mejoramiento, demolición, renovación, ampliación y habilitación de bienes inmuebles, tales como edificaciones, estructuras, excavaciones, perforaciones, carreteras, puentes, entre otros, que requieren dirección técnica, expediente técnico, mano de obra, materiales y/o equipos.

DEBER DE COLABORACIÓN

La Entidad y todo proveedor que se someta a las presentes Bases, sea como participante, postor y/o contratista, deben conducir su actuación conforme a los principios previstos en la Ley de Contrataciones del Estado.

En este contexto, se encuentran obligados a prestar su colaboración al OSCE y a la Secretaría Técnica de la Comisión de Defensa de la Libre Competencia del INDECOPI, en todo momento según corresponda a sus competencias, a fin de comunicar presuntos casos de fraude, colusión y corrupción por parte de los funcionarios y servidores de la Entidad, así como los proveedores y demás actores que participan en el proceso de contratación.

De igual forma, deben poner en conocimiento del OSCE y a la Secretaría Técnica de la Comisión de Defensa de la Libre Competencia del INDECOPI los indicios de conductas anticompetitivas que se presenten durante el proceso de contratación, en los términos del Decreto Legislativo N° 1034, "Ley de Represión de Conductas Anticompetitivas", o norma que la sustituya, así como las demás normas de la materia.

La Entidad y todo proveedor que se someta a las presentes Bases, sea como participante, postor y/o contratista del proceso de contratación deben permitir al OSCE o a la Secretaría Técnica de la Comisión de Defensa de la Libre Competencia del INDECOPI el acceso a la información referida a las contrataciones del Estado que sea requerida, prestar testimonio o absolución de posiciones que se requieran, entre otras formas de colaboración.

SECCIÓN GENERAL

DISPOSICIONES COMUNES DEL PROCEDIMIENTO DE SELECCIÓN

(ESTA SECCIÓN NO DEBE SER MODIFICADA EN NINGÚN EXTREMO, BAJO SANCIÓN DE NULIDAD)

CAPÍTULO I

ETAPAS DEL PROCEDIMIENTO DE SELECCIÓN

1.1. REFERENCIAS

Cuando en el presente documento se mencione la palabra Ley, se entiende que se está haciendo referencia a la Ley N° 30225, Ley de Contrataciones del Estado, y cuando se mencione la palabra Reglamento, se entiende que se está haciendo referencia al Reglamento de la Ley de Contrataciones del Estado aprobado por Decreto Supremo N° 344-2018-EF.

Las referidas normas incluyen sus respectivas modificaciones, de ser el caso.

1.2. CONVOCATORIA

Se realiza a través de su publicación en el SEACE de conformidad con lo señalado en el artículo 54 del Reglamento, en la fecha señalada en el calendario del procedimiento de selección, debiendo adjuntar las bases.

1.3. REGISTRO DE PARTICIPANTES

El registro de participantes se realiza conforme al artículo 55 del Reglamento. En el caso de un consorcio, basta que se registre uno (1) de sus integrantes.

Importante

- *Para registrarse como participante en un procedimiento de selección convocado por las Entidades del Estado Peruano, es necesario que los proveedores cuenten con inscripción vigente y estar habilitados ante el Registro Nacional de Proveedores (RNP) que administra el Organismo Supervisor de las Contrataciones del Estado (OSCE). Para obtener mayor información, se puede ingresar a la siguiente dirección electrónica: www.rnp.gob.pe.*
- *Los proveedores que deseen registrar su participación deben ingresar al SEACE utilizando su Certificado SEACE (usuario y contraseña). Asimismo, deben observar las instrucciones señaladas en el documento de orientación "Guía para el registro de participantes electrónico" publicado en <https://www2.seace.gob.pe/>.*
- *En caso los proveedores no cuenten con inscripción vigente en el RNP y/o se encuentren inhabilitados o suspendidos para ser participantes, postores y/o contratistas, el SEACE restringirá su registro, quedando a potestad de estos intentar nuevamente registrar su participación en el procedimiento de selección en cualquier otro momento, dentro del plazo establecido para dicha etapa, siempre que haya obtenido la vigencia de su inscripción o quedado sin efecto la sanción que le impuso el Tribunal de Contrataciones del Estado.*

1.4. FORMULACIÓN DE CONSULTAS Y OBSERVACIONES A LAS BASES

La formulación de consultas y observaciones a las bases se efectúa de conformidad con lo establecido en los numerales 72.1 y 72.2 del artículo 72 del Reglamento, así como el literal a) del artículo 89 del Reglamento.

Importante

No pueden formularse consultas ni observaciones respecto del contenido de una ficha de homologación aprobada. Las consultas y observaciones que se formulen sobre el particular, se tienen como no presentadas.

1.5. ABSOLUCIÓN DE CONSULTAS, OBSERVACIONES E INTEGRACIÓN DE BASES

La absolución de consultas, observaciones e integración de las bases se realizan conforme a las disposiciones previstas en el numeral 72.4 y el literal a) del artículo 89 del Reglamento.

Importante

- *No se absolverán consultas y observaciones a las bases que se presenten en forma física.*
- *Cuando exista divergencia entre lo indicado en el pliego de absolución de consultas y observaciones y la integración de bases, prevalece lo absuelto en el referido pliego; sin perjuicio, del deslinde de responsabilidades correspondiente.*

1.6. FORMA DE PRESENTACIÓN DE OFERTAS

Las ofertas se presentan conforme lo establecido en el artículo 59 y en el artículo 90 del Reglamento.

Las declaraciones juradas, formatos o formularios previstos en las bases que conforman la oferta deben estar debidamente firmados por el postor (firma manuscrita o digital, según la Ley N° 27269, Ley de Firmas y Certificados Digitales²). Los demás documentos deben ser visados por el postor. En el caso de persona jurídica, por su representante legal, apoderado o mandatario designado para dicho fin y, en el caso de persona natural, por este o su apoderado. No se acepta el pegado de la imagen de una firma o visto. Las ofertas se presentan foliadas.

Importante

- *Los formularios electrónicos que se encuentran en el SEACE y que los proveedores deben llenar para presentar sus ofertas, tienen carácter de declaración jurada.*
- *En caso la información contenida en los documentos escaneados que conforman la oferta no coincida con lo declarado a través del SEACE, prevalece la información declarada en los documentos escaneados.*
- *No se tomarán en cuenta las ofertas que se presenten en físico a la Entidad.*

1.7. PRESENTACIÓN Y APERTURA DE OFERTAS

El participante presentará su oferta de manera electrónica a través del SEACE, desde las 00:01 horas hasta las 23:59 horas del día establecido para el efecto en el cronograma del procedimiento; adjuntando el archivo digitalizado que contenga los documentos que conforman la oferta de acuerdo a lo requerido en las bases.

El participante debe verificar antes de su envío, bajo su responsabilidad, que el archivo pueda ser descargado y su contenido sea legible.

Importante

Los integrantes de un consorcio no pueden presentar ofertas individuales ni conformar más de un consorcio en un procedimiento de selección, o en un determinado ítem cuando se trate de procedimientos de selección según relación de ítems.

En la apertura electrónica de la oferta, el órgano encargado de las contrataciones o comité de selección, según corresponda, verifica la presentación de lo exigido en la sección específica de las bases de conformidad con el numeral 73.2 del artículo 73 del Reglamento. De no cumplir con lo requerido, la oferta se considera no admitida.

² Para mayor información sobre la normativa de firmas y certificados digitales ingresar a: <https://www.indecopi.gob.pe/web/firmas-digitales/firmar-y-certificados-digitales>

Asimismo, el órgano encargado de las contrataciones o comité de selección, según corresponda, declara no admitidas las ofertas que se encuentran por debajo del noventa por ciento (90%) del valor referencial o que excedan en más del diez por ciento (10%) del valor referencial.

1.8. EVALUACIÓN DE LAS OFERTAS

La evaluación consiste en la aplicación de los factores de evaluación previstos en el Capítulo IV de la sección específica de las bases a las ofertas admitidas, con el objeto de determinar la oferta con el mejor puntaje y el orden de prelación de las ofertas.

Para determinar la oferta con el mejor puntaje, se toma en cuenta lo indicado en el numeral 74.2 del artículo 74 del Reglamento.

En el supuesto de que dos (2) o más ofertas empaten, la determinación del orden de prelación de las ofertas empatadas se efectúa siguiendo estrictamente el orden establecido en el numeral 91.1 del artículo 91 del Reglamento.

El desempate mediante sorteo se realiza de manera electrónica a través del SEACE.

Importante

En el caso de contratación de obras que se ejecuten fuera de la provincia de Lima y Callao, cuyo valor referencial no supere los novecientos mil Soles (S/ 900,000.00), a solicitud del postor se asigna una bonificación equivalente al diez por ciento (10%) sobre el puntaje total obtenido por los postores con domicilio en la provincia donde se ejecuta la obra, o en las provincias colindantes, sean o no pertenecientes al mismo departamento o región. El domicilio es el consignado en la constancia de inscripción ante el RNP³. Lo mismo aplica en el caso de procedimientos de selección por relación de ítems, cuando algún ítem no supera el monto señalado anteriormente.

1.9. CALIFICACIÓN DE OFERTAS

Luego de culminada la evaluación, el órgano encargado de las contrataciones o comité de selección, según corresponda califica a los postores que obtuvieron el primer, segundo, tercer y cuarto lugar, según el orden de prelación, verificando que cumplan con los requisitos de calificación detallados en el numeral 3.2 del Capítulo III de la sección específica de las bases. La oferta del postor que no cumpla con los requisitos de calificación es descalificada.

Si alguno de los cuatro (4) postores no cumple con los requisitos de calificación, se aplica lo establecido en los numerales 75.2 y 75.3 del artículo 75 del Reglamento.

1.10. SUBSANACIÓN DE LAS OFERTAS

La subsanación de las ofertas se sujeta a lo establecido en el artículo 60 del Reglamento. La corrección aritmética a la que hace referencia el numeral 60.4 de dicho artículo procede para la ejecución de obras a suma alzada.

El plazo que se otorgue para la subsanación no puede ser inferior a un (1) día hábil.

La solicitud de subsanación se realiza de manera electrónica a través del SEACE y será remitida al correo electrónico consignado por el postor al momento de realizar su inscripción en el RNP, siendo su responsabilidad el permanente seguimiento de las notificaciones a dicho correo. La notificación de la solicitud se entiende efectuada el día de su envío al correo electrónico.

³ La constancia de inscripción electrónica se visualizará en el portal web del Registro Nacional de Proveedores: www.rnp.gob.pe

La presentación de las subsanaciones se realiza a través del SEACE. No se tomará en cuenta la subsanación que se presente en físico a la Entidad.

1.11. RECHAZO DE LAS OFERTAS

Previo al otorgamiento de la buena pro, el comité de selección revisa las ofertas económicas que cumplen los requisitos de calificación, de conformidad con lo establecido para el rechazo de ofertas, previsto en el artículo 68 del Reglamento, de ser el caso.

De rechazarse alguna de las ofertas calificadas, el órgano encargado de las contrataciones o comité de selección, según corresponda, revisa el cumplimiento de los requisitos de calificación de los postores que siguen en el orden de prelación, en caso las hubiere.

1.12. OTORGAMIENTO DE LA BUENA PRO

Definida la oferta ganadora, el órgano encargado de las contrataciones o comité de selección, según corresponda, otorga la buena pro, mediante su publicación en el SEACE, incluyendo el cuadro comparativo y las actas debidamente motivadas de los resultados de la admisión, no admisión, evaluación, calificación, descalificación, rechazo y el otorgamiento de la buena pro.

1.13. CONSENTIMIENTO DE LA BUENA PRO

Cuando se hayan presentado dos (2) o más ofertas, el consentimiento de la buena pro se produce a los cinco (5) días hábiles siguientes de la notificación de su otorgamiento, sin que los postores hayan ejercido el derecho de interponer el recurso de apelación.

En caso que se haya presentado una sola oferta, el consentimiento de la buena pro se produce el mismo día de la notificación de su otorgamiento.

El consentimiento del otorgamiento de la buena pro se publica en el SEACE al día hábil siguiente de producido.

Importante

Una vez consentido el otorgamiento de la buena pro, el órgano encargado de las contrataciones o el órgano de la Entidad al que se haya asignado tal función realiza la verificación de la oferta presentada por el postor ganador de la buena pro conforme lo establecido en el numeral 64.6 del artículo 64 del Reglamento.

CAPÍTULO II

SOLUCIÓN DE CONTROVERSIAS DURANTE EL PROCEDIMIENTO DE SELECCIÓN

2.1. RECURSO DE APELACIÓN

A través del recurso de apelación se pueden impugnar los actos dictados durante el desarrollo del procedimiento de selección hasta antes del perfeccionamiento del contrato.

El recurso de apelación se presenta ante la Entidad convocante, y es conocido y resuelto por su Titular, cuando el valor referencial sea igual o menor a cincuenta (50) UIT. Cuando el valor referencial sea mayor a dicho monto, el recurso de apelación se presenta ante y es resuelto por el Tribunal de Contrataciones del Estado.

En los procedimientos de selección según relación de ítems, el valor referencial total del procedimiento determina ante quién se presenta el recurso de apelación.

Los actos que declaren la nulidad de oficio, la cancelación del procedimiento de selección y otros actos emitidos por el Titular de la Entidad que afecten la continuidad de este, se impugnan ante el Tribunal de Contrataciones del Estado.

Importante

- *Una vez otorgada la buena pro, el órgano encargado de las contrataciones o comité de selección, según corresponda, está en la obligación de permitir el acceso de los participantes y postores al expediente de contratación, salvo la información calificada como secreta, confidencial o reservada por la normativa de la materia, a más tardar dentro del día siguiente de haberse solicitado por escrito.*

Luego de otorgada la buena pro no se da a conocer las ofertas cuyos requisitos de calificación no fueron analizados y revisados por el órgano encargado de las contrataciones o comité de selección, según corresponda.

- *A efectos de recoger la información de su interés, los postores pueden valerse de distintos medios, tales como: (i) la lectura y/o toma de apuntes, (ii) la captura y almacenamiento de imágenes, e incluso (iii) pueden solicitar copia de la documentación obrante en el expediente, siendo que, en este último caso, la Entidad deberá entregar dicha documentación en el menor tiempo posible, previo pago por tal concepto.*
- *El recurso de apelación se presenta ante la Mesa de Partes del Tribunal o ante las oficinas desconcentradas del OSCE o en la Unidad de Trámite Documentario de la Entidad, según corresponda.*

2.2. PLAZOS DE INTERPOSICIÓN DEL RECURSO DE APELACIÓN

La apelación contra el otorgamiento de la buena pro o contra los actos dictados con anterioridad a ella se interpone dentro de los cinco (5) días hábiles siguientes de haberse notificado el otorgamiento de la buena pro.

La apelación contra los actos dictados con posterioridad al otorgamiento de la buena pro, contra la declaración de nulidad, cancelación y declaratoria de desierto del procedimiento, se interpone dentro de los cinco (5) días hábiles siguientes de haberse tomado conocimiento del acto que se desea impugnar.

CAPÍTULO III DEL CONTRATO

3.1. PERFECCIONAMIENTO DEL CONTRATO

Los plazos y el procedimiento para perfeccionar el contrato se realiza conforme a lo indicado en el artículo 141 del Reglamento.

Para perfeccionar el contrato, el postor ganador de la buena pro debe presentar los documentos señalados en los artículos 139 y 175 del Reglamento, así como los previstos en la sección específica de las bases.

3.2. GARANTÍAS

Las garantías que deben otorgar los postores y/o contratistas, según corresponda, son las de fiel cumplimiento del contrato y por los adelantos.

3.2.1. GARANTÍA DE FIEL CUMPLIMIENTO

Como requisito indispensable para perfeccionar el contrato, el postor ganador debe entregar a la Entidad la garantía de fiel cumplimiento del mismo por una suma equivalente al diez por ciento (10%) del monto del contrato original. Esta se mantiene vigente hasta el consentimiento de la liquidación final.

Importante

En los contratos de ejecución de obras que celebren las Entidades con las micro y pequeñas empresas, estas últimas pueden otorgar como garantía de fiel cumplimiento el diez por ciento (10%) del monto del contrato original, porcentaje que es retenido por la Entidad durante la primera mitad del número total de pagos a realizarse, de forma prorrateada en cada pago, con cargo a ser devuelto a la finalización del mismo, conforme lo establece el artículo 149 del Reglamento, siempre que:

- a) El procedimiento de selección original del cual derive el contrato a suscribirse sea una Adjudicación Simplificada.*
- b) El plazo de ejecución de la obra sea igual o mayor a sesenta (60) días calendario; y,*
- c) El pago a favor del contratista considere, al menos, dos (2) valorizaciones periódicas, en función del avance de obra.*

3.2.2. GARANTÍA DE FIEL CUMPLIMIENTO POR PRESTACIONES ACCESORIAS

En las contrataciones que conllevan la ejecución de prestaciones accesorias, tales como mantenimiento, reparación o actividades afines, se otorga una garantía adicional por una suma equivalente al diez por ciento (10%) del monto del contrato de la prestación accesoria, la misma que debe ser renovada periódicamente hasta el cumplimiento total de las obligaciones garantizadas.

3.2.3. GARANTÍA POR ADELANTO

En caso se haya previsto en la sección específica de las bases la entrega de adelantos, el contratista debe presentar una garantía emitida por idéntico monto conforme a lo estipulado en el artículo 153 del Reglamento.

3.3. REQUISITOS DE LAS GARANTÍAS

Las garantías que se presenten deben ser incondicionales, solidarias, irrevocables y de realización automática en el país, al solo requerimiento de la Entidad. Asimismo, deben ser

emitidas por empresas que se encuentren bajo la supervisión directa de la Superintendencia de Banca, Seguros y Administradoras Privadas de Fondos de Pensiones, y que cuenten con clasificación de riesgo B o superior. Asimismo, deben estar autorizadas para emitir garantías; o estar consideradas en la última lista de bancos extranjeros de primera categoría que periódicamente publica el Banco Central de Reserva del Perú.

Importante

Corresponde a la Entidad verificar que las garantías presentadas por el postor ganador de la buena pro y/o contratista cumplan con los requisitos y condiciones necesarios para su aceptación y eventual ejecución; sin perjuicio de la determinación de las responsabilidades funcionales que correspondan.

Advertencia

Los funcionarios de las Entidades no deben aceptar garantías emitidas bajo condiciones distintas a las establecidas en el presente numeral, debiendo tener en cuenta lo siguiente:

- 1. La clasificadora de riesgo que asigna la clasificación a la empresa que emite la garantía debe encontrarse listada en el portal web de la SBS (<http://www.sbs.gob.pe/sistema-financiero/clasificadoras-de-riesgo>).*
- 2. Se debe identificar en la página web de la clasificadora de riesgo respectiva, cuál es la clasificación vigente de la empresa que emite la garantía, considerando la vigencia a la fecha de emisión de la garantía.*
- 3. Para fines de lo establecido en el artículo 148 del Reglamento, la clasificación de riesgo B, incluye las clasificaciones B+ y B.*
- 4. Si la empresa que otorga la garantía cuenta con más de una clasificación de riesgo emitida por distintas empresas listadas en el portal web de la SBS, bastará que en una de ellas cumpla con la clasificación mínima establecida en el Reglamento.*

En caso exista alguna duda sobre la clasificación de riesgo asignada a la empresa emisora de la garantía, se deberá consultar a la clasificadora de riesgos respectiva.

De otro lado, además de cumplir con el requisito referido a la clasificación de riesgo, a efectos de verificar si la empresa emisora se encuentra autorizada por la SBS para emitir garantías, debe revisarse el portal web de dicha Entidad (<http://www.sbs.gob.pe/sistema-financiero/relacion-de-empresas-que-se-encuentran-autorizadas-a-emitir-cartas-fianza>).

Los funcionarios competentes deben verificar la autenticidad de la garantía a través de los mecanismos establecidos (consulta web, teléfono u otros) por la empresa emisora.

3.4. EJECUCIÓN DE GARANTÍAS

La Entidad puede solicitar la ejecución de las garantías conforme a los supuestos contemplados en el artículo 155 del Reglamento.

3.5. ADELANTOS

La Entidad puede establecer la entrega de adelantos directos y adelantos para materiales e insumos, y en el caso de contratos bajo la modalidad llave en mano, para equipamiento y mobiliario, de conformidad con el artículo 180 del Reglamento, siempre que ello haya sido previsto en la sección específica de las bases.

3.6. VALORIZACIONES

Las valorizaciones son la cuantificación económica de un avance físico en la ejecución de la obra, realizada en un período determinado, tienen el carácter de pagos a cuenta y son

elaboradas el último día de cada período previsto en la sección específica de las bases, por el inspector o supervisor, según corresponda y el contratista.

En caso se haya suscrito contrato con un consorcio, el pago de las valorizaciones se realizará a quien se indique en el contrato de consorcio.

Advertencia

En caso de retraso en los pagos a cuenta o pago final por parte de la Entidad, salvo que se deba a caso fortuito o fuerza mayor, esta reconoce al contratista los intereses legales correspondientes, de conformidad con el artículo 39 de la Ley y los artículos 1244, 1245 y 1246 del Código Civil, debiendo repetir contra los responsables de la demora injustificada.

3.7. REAJUSTES

Los reajustes se calculan conforme lo indicado en el numeral 38.3 del artículo 38 y el artículo 195 del Reglamento.

Importante

Tanto la elaboración como la aplicación de las fórmulas polinómicas se sujetan a lo dispuesto en el Decreto Supremo N° 011-79-VC y sus modificatorias, ampliatorias y complementarias.

3.8. PENALIDADES

3.8.1. PENALIDAD POR MORA EN LA EJECUCIÓN DE LA PRESTACIÓN

En caso de retraso injustificado del contratista en la ejecución de las prestaciones objeto del contrato, la Entidad le aplica automáticamente una penalidad por mora por cada día de atraso, de conformidad con el artículo 162 del Reglamento.

3.8.2. OTRAS PENALIDADES

La Entidad puede establecer penalidades distintas a la mencionada en el numeral precedente, según lo previsto en el artículo 163 del Reglamento y lo indicado en la sección específica de las bases.

Estos dos tipos de penalidades se calculan en forma independiente y pueden alcanzar cada una un monto máximo equivalente al diez por ciento (10%) del monto del contrato vigente, o de ser el caso, del ítem que debió ejecutarse.

3.9. INCUMPLIMIENTO DEL CONTRATO

Las causales para la resolución del contrato, serán aplicadas de conformidad con el artículo 36 de la Ley y 164 del Reglamento.

3.10. DISPOSICIONES FINALES

Todos los demás aspectos del presente procedimiento no contemplados en las bases se regirán supletoriamente por la Ley y su Reglamento, así como por las disposiciones legales vigentes.

SECCIÓN ESPECÍFICA

CONDICIONES ESPECIALES DEL PROCEDIMIENTO DE SELECCIÓN

(EN ESTA SECCIÓN LA ENTIDAD DEBERÁ COMPLETAR LA INFORMACIÓN EXIGIDA, DE ACUERDO A LAS
INSTRUCCIONES INDICADAS)

CAPÍTULO I GENERALIDADES

1.1. ENTIDAD CONVOCANTE

Nombre : **MUNICIPALIDAD DISTRITAL DE HUALGAYOC**
RUC N° : **20207278298**
Domicilio legal : **JR. SILVA SANTISTEBAN Nro. 291**
Teléfono: : **961069435**
Correo electrónico: : **sglogistica.mdh@gmail.com**

1.2. OBJETO DE LA CONVOCATORIA

El presente procedimiento de selección tiene por objeto la **CONTRATACIÓN DE EJECUCIÓN DE OBRA: CREACIÓN DEL SERVICIO DE ATENCIÓN Y PROMOCIÓN DE LAS FAMILIAS EN LA COMUNIDAD DE TRANCA DE PÚJUPE-SECTOR PICACHO, DISTRITO DE HUALGAYOC-PROVINCIA DE HUALGAYOC-DEPARTAMENTO DE CAJAMARCA**

1.3. VALOR REFERENCIAL⁴

El valor referencial asciende a de **S/ 378, 649.98 (TRESCIENTOS SETENTA Y OCHO MIL SEISCIENTOS CUARENTA Y NUEVE CON 98/100 SOLES)**, incluidos los impuestos de Ley y cualquier otro concepto que incida en el costo total de la ejecución de la obra. El valor referencial ha sido calculado al mes de **febrero del 2024**

Valor Referencial (VR)	Límites ⁵	
	Inferior	Superior
S/ 378, 649.98 (TRESCIENTOS SETENTA Y OCHO MIL SEISCIENTOS CUARENTA Y NUEVE CON 98/100 SOLES)	S/ 340,784.99 (TRESCIENTOS CUARENTA MIL SETESIENTOS OCHENTA Y CUATRO CON 98/100 SOLES)	S/ 416,514.97 (CUATROCIENTOS DIESISÉIS MIL QUINIENTOS CATORCE CON 97/100 SOLES)

Importante

- *El precio de las ofertas no puede exceder los límites del valor referencial de conformidad con el numeral 28.2 del artículo 28 de la Ley.*

1.4. EXPEDIENTE DE CONTRATACIÓN

Documento y fecha de aprobación del expediente de contratación

Resolución de Gerencia Municipal Nro. 47-2024-MDH/GM, de fecha 27/05/2024.

⁴ El monto del valor referencial indicado en esta sección de las bases no debe diferir del monto del valor referencial consignado en la ficha del procedimiento en el SEACE. No obstante, de existir contradicción entre estos montos, primará el monto del valor referencial indicado en las bases aprobadas.

⁵ De acuerdo a lo señalado en el artículo 48 del Reglamento, estos límites se calculan considerando dos (2) decimales. Para ello, si el límite inferior tiene más de dos (2) decimales, se aumenta en un dígito el valor del segundo decimal; en el caso del límite superior, se considera el valor del segundo decimal sin efectuar el redondeo.

Documento y fecha de aprobación del expediente técnico	:	Resolución Municipal MDH/GM, 19/03/2024.	de Nro. de 38-2024- fecha
Documento y fecha de actualización del expediente técnico, de corresponder	:	NO CORRESPONDE	
Tipo y número del procedimiento de selección que se convocó para la elaboración del expediente técnico, de corresponder	:	NO CORRESPONDE	

1.5. FUENTE DE FINANCIAMIENTO

RECURSOS DETERMINADOS

Importante

La fuente de financiamiento debe corresponder a aquella prevista en la Ley de Equilibrio Financiero del Presupuesto del Sector Público del año fiscal en el cual se convoca el procedimiento de selección.

1.6. SISTEMA DE CONTRATACIÓN

El presente procedimiento se rige por el sistema de **A SUMA ALZADA** acuerdo con lo establecido en el expediente de contratación respectivo.

1.7. MODALIDAD DE EJECUCIÓN

NO CORRESPONDE

1.8. ALCANCES DEL REQUERIMIENTO

El alcance de la ejecución de la obra está definido en el Capítulo III de la presente sección de las bases.

1.9. PLAZO DE EJECUCIÓN DE LA OBRA

El plazo de ejecución de la obra materia de la presente convocatoria, es de **SESENTA (60)** días calendario, en concordancia con lo establecido en el expediente de contratación y en el expediente técnico de obra.

1.10. COSTO DE REPRODUCCIÓN Y ENTREGA DE BASES Y DEL EXPEDIENTE TÉCNICO DE LA OBRA

Los participantes registrados tienen el derecho a recabar las bases y el expediente técnico de la obra en versión impresa o digital, según su elección, para cuyo efecto deben:

Pagar en	:	OFICINA DE CAJA DE LA ENTIDAD
Recoger en	:	SUB GERENCIA DE LOGÍSTICA
Costo de bases	:	IMPRESA: S/ 5.00
Costo del expediente técnico	:	IMPRESO: S/ 100.00 DIGITAL: S/ 5.00

Las bases y el expediente técnico se entregan inmediatamente después de realizado el pago correspondiente. Excepcionalmente, el expediente técnico en versión impresa puede ser

entregado dentro del plazo máximo de un (1) día hábil de efectuado el pago.

Importante

- *La Entidad debe entregar una constancia o formulario de cargos en donde consta que el participante recibió el expediente técnico completo. Dicha constancia o formulario debe incluir un índice del contenido del expediente técnico y número de folios correspondientes.*
- *El costo de entrega del ejemplar de las bases y del expediente técnico, no puede exceder el costo de su reproducción.*

Advertencia

Las Entidades deben cautelar bajo responsabilidad que la versión impresa y digital del expediente técnico correspondan a la versión original del expediente técnico aprobado.

1.11. ACCESO VIRTUAL AL EXPEDIENTE TÉCNICO DE LA OBRA

El expediente técnico de la obra en versión digital se encuentra publicado en el SEACE, obligatoriamente, desde la fecha de la convocatoria del presente procedimiento de selección.

1.12. BASE LEGAL

- Ley N° 31955 Ley de Presupuesto del Sector Público para el Año Fiscal 2024.
- Ley N°. 31954, Ley de Equilibrio Financiero del Presupuesto del Sector Público para el Año Fiscal 2024.
- Texto Único Ordenado de la Ley N°30225, Ley de Contrataciones del Estado, aprobado por Decreto Supremo N° 082-2019-EF.
- Reglamento de la Ley de Contrataciones del Estado, aprobado mediante Decreto Supremo N°344-2018-EF.
- Decreto Legislativo N° 1444, que modifica la Ley N° 30225.
- Decreto Supremo N° 377-2019-EF, que Modifican el Reglamento de la Ley N° 30225,
- Ley de Contrataciones del Estado, aprobado mediante Decreto Supremo N° 344-2018-EF - Directivas del OSCE.
- Decreto Supremo N° 162-2021-EF, que modifican el Reglamento de la Ley N° 30225, Ley de Contrataciones del Estado, aprobado mediante Decreto Supremo N° 344-2018-EF, y dictan otras disposiciones.
- Decreto Supremo N° 234-2022-EF, que modifican el Reglamento de la Ley N° 30225, Ley de Contrataciones del Estado, aprobado mediante Decreto Supremo N° 344-2018-EF, y dictan otras disposiciones.
- Ley N° 27806, Ley de Transparencia y de Acceso a la Información Pública.
- Decreto Supremo N° 008-2008-TR, Reglamento de la Ley MYPE.
- Decreto Supremo N° 304-2012-EF, TUO de la Ley General del Sistema Nacional del Presupuesto.
- Decreto Supremo N° 013-2013-PRODUCE - Texto Único Ordenado de la Ley de Impulso al Desarrollo Productivo y al Crecimiento Empresarial.
- Decreto Supremo N° 004-2019-JUS, TUO de la Ley N° 27444.
- Ley N° 27444, del Procedimiento Administrativo General. - Código Civil.
- Decreto Supremo N° 007-2008-TR – Texto Único Ordenado de la Ley de Promoción de la Competitividad, Formalización y Desarrollo de la Micro y Pequeña Empresa y del acceso al empleo decente, Ley MYPE.
- Decreto Supremo N° 008-2008-TR – Reglamento de la Ley MYPE.
- Decreto Supremo N° 011-79-VC.

Las referidas normas incluyen sus respectivas modificaciones, de ser el caso

CAPÍTULO II DEL PROCEDIMIENTO DE SELECCIÓN

2.1. CALENDARIO DEL PROCEDIMIENTO DE SELECCIÓN

Según el cronograma de la ficha de selección de la convocatoria publicada en el SEACE.

Importante

De conformidad con la vigesimosegunda Disposición Complementaria Final del Reglamento, en caso la Entidad (Ministerios y sus organismos públicos, programas o proyectos adscritos) haya difundido el requerimiento a través del SEACE siguiendo el procedimiento establecido en dicha disposición, no procede formular consultas u observaciones al requerimiento.

2.2. CONTENIDO DE LAS OFERTAS

La oferta contendrá, además de un índice de documentos⁶, la siguiente documentación:

2.2.1. Documentación de presentación obligatoria

2.2.1.1. Documentos para la admisión de la oferta

- a) Declaración jurada de datos del postor. **(Anexo N° 1)**
- b) Documento que acredite la representación de quien suscribe la oferta.

En caso de persona jurídica, copia del certificado de vigencia de poder del representante legal, apoderado o mandatario designado para tal efecto.

En caso de persona natural, copia del documento nacional de identidad o documento análogo, o del certificado de vigencia de poder otorgado por persona natural, del apoderado o mandatario, según corresponda.

En el caso de consorcios, este documento debe ser presentado por cada uno de los integrantes del consorcio que suscriba la promesa de consorcio, según corresponda.

Advertencia

De acuerdo con el artículo 4 del Decreto Legislativo N° 1246, las Entidades están prohibidas de exigir a los administrados o usuarios la información que puedan obtener directamente mediante la interoperabilidad a que se refieren los artículos 2 y 3 de dicho Decreto Legislativo. En esa medida, si la Entidad es usuaria de la Plataforma de Interoperabilidad del Estado – PIDE⁷ y siempre que el servicio web se encuentre activo en el Catálogo de Servicios de dicha plataforma, no corresponderá exigir el certificado de vigencia de poder y/o documento nacional de identidad.

- c) Declaración jurada de acuerdo con el literal b) del artículo 52 del Reglamento. **(Anexo N° 2)**
- d) Declaración jurada de cumplimiento del Expediente Técnico, según el numeral 3.1 del Capítulo III de la presente sección. **(Anexo N° 3)**
- e) Declaración jurada de plazo de ejecución de la obra. **(Anexo N° 4)**
- f) Promesa de consorcio con firmas legalizadas, de ser el caso, en la que se consigne los integrantes, el representante común, el domicilio común y las obligaciones a las que se compromete cada uno de los integrantes del consorcio,

⁶ La omisión del índice no determina la no admisión de la oferta.

⁷ Para mayor información de las Entidades usuarias y del Catálogo de Servicios de la Plataforma de Interoperabilidad del Estado – PIDE ingresar al siguiente enlace <https://www.gobiernodigital.gob.pe/interoperabilidad/>

así como el porcentaje equivalente a dichas obligaciones. (**Anexo N° 5**)

- g) El precio de la oferta en **SOLES** y:
- ✓ El desagregado de partidas, cuando el procedimiento se haya convocado a suma alzada.
 - ✓ Los precios unitarios, considerando las partidas según lo previsto en el último párrafo del literal b) del artículo 35 del Reglamento.

Asimismo, la oferta incluye el monto de la prestación accesoria, cuando corresponda. (**Anexo N° 6**)

El precio total de la oferta y los subtotales que lo componen deben ser expresados con dos (2) decimales. Los precios unitarios pueden ser expresados con más de dos (2) decimales.

Importante

- *El órgano encargado de las contrataciones o comité de selección, según corresponda, no puede incorporar documentos adicionales para la admisión de la oferta a los establecidos en este acápite.*
- *El análisis de precios unitarios y el detalle de los gastos generales fijos y variables de la oferta se presentan para el perfeccionamiento del contrato.*
- *El órgano encargado de las contrataciones o comité de selección, según corresponda, declara no admitidas las ofertas que no se encuentren dentro de los límites del valor referencial previstos en el numeral 28.2 del artículo 28 de la Ley. Asimismo, verifica la presentación de los documentos requeridos. De no cumplir con lo requerido, la oferta se considera no admitida.*

2.2.1.2. Documentos para acreditar los requisitos de calificación

Incorporar en la oferta los documentos que acreditan los “**Requisitos de Calificación**” que se detallan en el numeral 3.2 del Capítulo III de la presente sección de las bases.

2.2.2. Documentación de presentación facultativa:

- a) En el caso de microempresas y pequeñas empresas integradas por personas con discapacidad, o en el caso de consorcios conformados en su totalidad por estas empresas, deben presentar la constancia o certificado con el cual acredite su inscripción en el Registro de Empresas Promocionales para Personas con Discapacidad⁸.
- b) Solicitud de bonificación del cinco por ciento (5%) por tener la condición de micro y pequeña empresa (**Anexo N°11**).

Importante para la Entidad

- *En caso el órgano encargado de las contrataciones o comité de selección, según corresponda, considere evaluar otros factores además del precio, incluir el siguiente literal:*
- c) *Incorporar en la oferta los documentos que acreditan los “**Factores de Evaluación**” establecidos en el Capítulo IV de la presente sección de las bases, a efectos de obtener el puntaje previsto en dicho Capítulo para cada factor.*
- *Si durante la fase de actos preparatorios, las Entidades advierten que es posible la participación de proveedores que gozan del beneficio de la exoneración del IGV prevista en la Ley N° 27037, Ley de Promoción de la Inversión en la Amazonía, consignar el siguiente literal:*

⁸ Dicho documento se tendrá en consideración en caso de empate, conforme a lo previsto en el artículo 91 del Reglamento.

d) Los postores que apliquen el beneficio de la exoneración del IGV previsto en la Ley N° 27037, Ley de Promoción de la Inversión en la Amazonía, deben presentar la Declaración Jurada de cumplimiento de condiciones para la aplicación de la exoneración del IGV. (**Anexo N° 7**)

▪ En el caso de contratación de obras que se ejecuten fuera de la provincia de Lima y Callao, cuyo valor referencial del procedimiento de selección no supere los novecientos mil Soles (S/. 900,000.00), consignar el siguiente literal:

e) Los postores con domicilio en la provincia donde se ejecutará la obra, o en las provincias colindantes, sean o no pertenecientes al mismo departamento o región, pueden presentar la solicitud de bonificación por obras ejecutadas fuera de la provincia de Lima y Callao, según **Anexo N° 8**.

Lo mismo aplica en el caso de procedimientos por relación de ítems cuando el monto del valor referencial de algún ítem no supere dicho monto, en cuyo caso debe consignarse el o los ítems, en los cuales los postores pueden solicitar la referida bonificación, adicionando el siguiente párrafo:

Dicha solicitud se puede presentar en el ítem 1

Incorporar a las bases o eliminar, según corresponda.

Advertencia

El órgano encargado de las contrataciones o comité de selección, según corresponda, no podrá exigir al postor la presentación de documentos que no hayan sido indicados en los acápites "Documentos para la admisión de la oferta", "Requisitos de calificación" y "Factores de evaluación".

2.3. REQUISITOS PARA PERFECCIONAR EL CONTRATO

El postor ganador de la buena pro debe presentar los siguientes documentos para perfeccionar el contrato:

- Garantía de fiel cumplimiento del contrato.
- Garantía de fiel cumplimiento por prestaciones accesorias, de ser el caso.
- Solicitud para la constitución del fideicomiso, en el marco de lo establecido en el literal a) del numeral 184.9 del artículo 184 del Reglamento, de ser el caso⁹.
- Contrato de consorcio con firmas legalizadas ante Notario de cada uno de los integrantes, de ser el caso.
- Código de cuenta interbancaria (CCI) o, en el caso de proveedores no domiciliados, el número de su cuenta bancaria y la entidad bancaria en el exterior.
- Copia de la vigencia del poder del representante legal de la empresa que acredite que cuenta con facultades para perfeccionar el contrato, cuando corresponda.
- Copia de DNI del postor en caso de persona natural, o de su representante legal en caso de persona jurídica.

Advertencia

De acuerdo con el artículo 4 del Decreto Legislativo N° 1246, las Entidades están prohibidas de exigir a los administrados o usuarios la información que puedan obtener directamente mediante la interoperabilidad a que se refieren los artículos 2 y 3 de dicho Decreto Legislativo. En esa medida, si la Entidad es usuaria de la Plataforma de Interoperabilidad del Estado – PIDE¹⁰ y siempre que el servicio web se encuentre activo en el Catálogo de Servicios de dicha plataforma, no corresponderá exigir los documentos previstos en los literales e) y f).

⁹ Cuando la Entidad no haya incorporado en las bases la obligación de constituir un fideicomiso para la administración de los adelantos destinados a la ejecución de obra, el postor adjudicado puede presentar la solicitud para la constitución del fideicomiso.

¹⁰ Para mayor información de las Entidades usuarias y del Catálogo de Servicios de la Plataforma de Interoperabilidad del Estado – PIDE ingresar al siguiente enlace <https://www.gobiernodigital.gob.pe/interoperabilidad/>

- h) Domicilio para efectos de la notificación durante la ejecución del contrato.
- i) Dirección de correo electrónico para efectos de notificación virtual durante la ejecución del contrato
- j) Autorización de notificación de la decisión de la Entidad sobre la solicitud de ampliación de plazo mediante medios electrónicos de comunicación ¹¹. **(Anexo N°12)**
- k) Constancia de capacidad libre de contratación expedida por el RNP ¹².
- l) Programa de Ejecución de Obra (CPM) el cual presenta la ruta crítica y el calendario de avance de obra valorizado.
- m) Calendario de adquisición de materiales e insumos necesarios para la ejecución de obra, en concordancia con el calendario de avance de obra valorizado. Este calendario se actualiza con cada ampliación de plazo otorgada, en concordancia con el calendario de avance de obra valorizado vigente.

Importante para la Entidad

En el caso de obras bajo la modalidad de ejecución llave en mano, cuando se haya previsto otorgar adelanto para equipamiento y mobiliario, con respecto al literal anterior, considerar el siguiente texto:

- l) Calendario de adquisición de materiales e insumos necesarios para la ejecución de obra, que incluye el equipamiento y mobiliario cuando corresponda, de acuerdo con el calendario de avance de obra valorizado. Este calendario se actualiza con cada ampliación de plazo otorgada, en concordancia con el calendario de avance de obra valorizado vigente.*

Incorporar a las bases o eliminar, según corresponda.

- n) Calendario de utilización de equipo, en caso la naturaleza de la contratación lo requiera.
- o) Memoria en la que se señalen las consideraciones que se han tomado en cuenta para la elaboración de los documentos indicados en los literales k), l) y m).
- p) Análisis de precios unitarios de las partidas y detalle de los gastos generales fijos y variables de la oferta, en caso de obras sujetas a precios unitarios ¹³.
- q) Desagregado por partidas que dio origen a la oferta, en caso de obras a suma alzada.
- r) Copia de documentos que sustenten la propiedad, la posesión, el compromiso de compra venta o alquiler u otro documento que acredite la disponibilidad del requisito de calificación equipamiento estratégico. En el caso que el postor ganador sea un consorcio los documentos de acreditación de este requisito pueden estar a nombre del consorcio o de uno de sus integrantes.
- s) Copia de los diplomas que acrediten la formación académica requerida del plantel profesional clave, en caso que el grado o título profesional requerido no se encuentre publicado en el Registro Nacional de Grados Académicos y Títulos Profesionales a cargo de la de la Superintendencia Nacional de Educación Superior Universitaria – SUNEDU ¹⁴.
- t) Copia de (i) contratos y su respectiva conformidad o (ii) constancias o (iii) certificados o (iv) cualquier otra documentación que, de manera fehaciente demuestre la experiencia del personal que conforma el plantel profesional clave.

Importante

- *La Entidad debe aceptar las diferentes denominaciones utilizadas para acreditar la carrera profesional requerida, aun cuando no coincida literalmente con aquella prevista en los requisitos de calificación (por ejemplo Ingeniería Ambiental, Ingeniería en Gestión Ambiental, Ingeniería y Gestión Ambiental u otras denominaciones).*
- *Los documentos que acreditan la experiencia del personal deben incluir como mínimo los*

¹¹ En tanto se implemente la funcionalidad en el SEACE, de conformidad con la Primera Disposición Complementaria Transitoria del Decreto Supremo N° 234-2022-EF.

¹² Este requisito no aplica para procedimientos de contratación directa por la causal de carácter de secreto, secreto militar o por razones de orden interno.

¹³ La Entidad puede requerir este documento en caso de obras a suma alzada.

¹⁴ <https://enlinea.sunedu.gob.pe/>

nombres y apellidos del profesional, el cargo desempeñado, el plazo de la prestación indicando el día, mes y año de inicio y culminación, el nombre de la Entidad u organización que emite el documento, la fecha de emisión y nombres y apellidos de quien suscribe el documento.

En caso estos documentos establezcan el plazo de la experiencia adquirida por el profesional en meses sin especificar los días la Entidad debe considerar el mes completo.

De presentarse experiencia ejecutada paralelamente (traslape), para el cómputo del tiempo de dicha experiencia sólo se considerará una vez el periodo traslapado. No obstante, de presentarse periodos traslapados en el residente de obra, no se considera ninguna de las experiencias acreditadas, salvo la ejecución de obras por paquete.

Se considerará aquella experiencia que no tenga una antigüedad mayor a veinticinco (25) años anteriores a la fecha de la presentación de ofertas.

Asimismo, la Entidad debe valorar de manera integral los documentos presentados para acreditar dicha experiencia. En tal sentido, aun cuando en los documentos presentados la denominación del cargo o puesto no coincida literalmente con aquella prevista en los requisitos de calificación, se deberá validar la experiencia si las actividades que realizó el profesional corresponden con la función propia del cargo o puesto requerido.

- Cuando el postor ganador de la buena pro presenta como plantel profesional clave a profesionales que se encuentren prestando servicios como residente o supervisor en obras contratadas por la Entidad que no cuentan con recepción, procede otorgar plazo adicional para subsanar, conforme lo previsto en el literal a) del artículo 141 del Reglamento.*
- En caso que el postor ganador de la buena pro sea un consorcio, las garantías que presente este para el perfeccionamiento del contrato, así como durante la ejecución contractual, de ser el caso, además de cumplir con las condiciones establecidas en el artículo 33 de la Ley y en el artículo 148 del Reglamento, deben consignar expresamente el nombre completo o la denominación o razón social de los integrantes del consorcio, en calidad de garantizados, de lo contrario no podrán ser aceptadas por las Entidades. No se cumple el requisito antes indicado si se consigna únicamente la denominación del consorcio, conforme lo dispuesto en la Directiva "Participación de Proveedores en Consorcio en las Contrataciones del Estado".*
- En los contratos de ejecución de obras que celebren las Entidades con las micro y pequeñas empresas, estas últimas pueden otorgar como garantía de fiel cumplimiento el diez por ciento (10%) del monto del contrato, porcentaje que es retenido por la Entidad durante la primera mitad del número total de pagos a realizarse, de forma prorrateada en cada pago, con cargo a ser devuelto a la finalización del mismo, conforme lo establece el numeral 149.4 del artículo 149 del Reglamento y numeral 151.3 del artículo 151 del Reglamento, siempre que:
 - a) El procedimiento de selección original del cual derive el contrato a suscribirse sea una Adjudicación Simplificada.*
 - b) El plazo de ejecución de la obra sea igual o mayor a sesenta (60) días calendario; y,*
 - c) El pago a favor del contratista considere, al menos, dos (2) valorizaciones periódicas, en función del avance de obra.**

Para dicho efecto los postores deben encontrarse registrados en el REMYPE, consignando en la Declaración Jurada de Datos del Postor (Anexo N° 1) o en la solicitud de retención de la garantía durante el perfeccionamiento del contrato, que tienen la condición de MYPE, lo cual será verificado por la Entidad en el link <http://www2.trabajo.gob.pe/servicios-en-linea-2-2> opción consulta de empresas acreditadas en el REMYPE.

Importante

- Corresponde a la Entidad verificar que las garantías presentadas por el postor ganador de la buena pro cumplan con los requisitos y condiciones necesarios para su aceptación y eventual ejecución; sin perjuicio de la determinación de las responsabilidades funcionales que correspondan.*
- De conformidad con el Reglamento Consular del Perú aprobado mediante Decreto Supremo N° 076-2005-RE para que los documentos públicos y privados extendidos en el exterior tengan validez en el Perú, deben estar legalizados por los funcionarios consulares peruanos*

y refrendados por el Ministerio de Relaciones Exteriores del Perú, salvo que se trate de documentos públicos emitidos en países que formen parte del Convenio de la Apostilla, en cuyo caso bastará con que estos cuenten con la Apostilla de la Haya¹⁵.

- La Entidad no puede exigir documentación o información adicional a la consignada en el presente numeral para el perfeccionamiento del contrato.

2.4. PERFECCIONAMIENTO DEL CONTRATO

El contrato se perfecciona con la suscripción del documento que lo contiene. Para dicho efecto el postor ganador de la buena pro, dentro del plazo previsto en el artículo 141 del Reglamento, debe presentar la documentación requerida en **MESA DE PARTES DE LA MUNICIPALIDAD PROVINCIAL DE HUALGAYOC, CITO EN JR, SILVA SANTISTEBAN NRO 219, EN HORARIOS DE 08:00 A 12:30 HRS Y DE 13:30 A 17:00 HRS.**

Importante

En el caso de contratación de obras por paquete, se debe suscribir un contrato por cada obra incluida en el paquete.

Importante para la Entidad

Esta disposición solo debe ser incluida en el caso que la Entidad considere la entrega del adelanto directo y para materiales e insumos:

2.5. ADELANTOS¹⁶

2.5.1. ADELANTO DIRECTO

“La Entidad otorgará **UN (01)** adelantos directos por el **10%** del monto del contrato original.

El contratista debe solicitar formalmente **ADELANTO DIRECTO** dentro de los ocho (8) días siguientes a la suscripción del contrato, adjuntando a su solicitud la garantía por adelantos¹⁷ mediante carta fianza o póliza de caución y el comprobante de pago correspondiente. La Entidad debe entregar el monto solicitado dentro de los siete (7) días contados a partir del día siguiente de recibida la solicitud del contratista.

Vencido el plazo para solicitar el adelanto no procede la solicitud.

2.5.2. ADELANTO PARA MATERIALES E INSUMOS

“La Entidad otorgará adelantos para materiales e insumos por el **20%**¹⁸ del monto del contrato original, conforme al calendario de adquisición de materiales e insumos presentado por el contratista.

La entrega de los adelantos se realizará en un plazo de **SIETE (07)** días calendario previos a la fecha prevista en el calendario de adquisición de materiales e insumos para cada adquisición, con la finalidad que EL CONTRATISTA pueda disponer de los materiales e insumos en la oportunidad prevista en el calendario de avance de obra valorizado. Para tal efecto, EL CONTRATISTA debe solicitar la entrega del adelanto en un plazo de **OCHO (08)** días calendario anteriores al inicio del plazo antes mencionado, adjuntando a su solicitud la garantía por adelantos¹⁹ mediante carta fianza o póliza de caución y el comprobante de pago

¹⁵ Según lo previsto en la Opinión N° 009-2016/DTN.

¹⁶ Si la Entidad ha previsto la entrega de adelantos, debe prever el procedimiento para su entrega, conforme a lo previsto en los artículos 181 y 182 del Reglamento.

¹⁷ De conformidad con el artículo 153 del Reglamento, esta garantía debe ser emitida por idéntico monto y un plazo mínimo de vigencia de tres (3) meses, renovable por un plazo idéntico hasta la amortización total del adelanto otorgado. Cuando el plazo de ejecución contractual sea menor a tres (3) meses, las garantías pueden ser emitidas con una vigencia menor, siempre que cubra la fecha prevista para la amortización total del adelanto otorgado.

¹⁸ De conformidad con el numeral 180.2 del artículo 180 del Reglamento, los adelantos para materiales e insumos, no pueden superar el veinte por ciento (20%) del monto del contrato original, y en el caso de contratos bajo la modalidad de llave en mano, en los que se haya previsto el adelanto para equipamiento y mobiliario, no pueden superar en conjunto dicho porcentaje.

¹⁹ De conformidad con el artículo 153 del Reglamento, esta garantía debe ser emitida por idéntico monto y un plazo mínimo de vigencia de tres (3) meses, renovable por un plazo idéntico hasta la amortización total del adelanto otorgado. Cuando el plazo de ejecución contractual sea menor a tres (3) meses, las garantías pueden ser emitidas con una vigencia menor, siempre que cubra la fecha prevista para la amortización total del adelanto otorgado.

respectivo.

2.6. VALORIZACIONES

El periodo de valorización será **MENSUAL**

Importante

- Cuando el periodo de valorización establecido por la Entidad sea el mensual, el plazo del pago de la valorización se regirá por lo dispuesto en el numeral 194.7 del artículo 194 del Reglamento. En cambio, si la Entidad prevé un periodo de valorización distinto al mensual, se debe establecer los plazos y procedimiento aplicables para la valorización, teniendo en consideración lo dispuesto en el numeral 194.6 del referido artículo, así como el plazo para el pago de las valorizaciones.
- Las valorizaciones de obra se presentan a través del módulo de ejecución contractual del SEACE. Dicha obligación aplica a los contratos de obra que deriven de procedimientos de selección para la ejecución de obras, convocados a partir de la entrada en vigencia de la Directiva N° 001-2022-OSCE/CD "Gestión de las valorizaciones de obra a través del SEACE"²⁰.
Mediante comunicado el OSCE publica y difunde la relación de Entidades obligadas a usar la sección de valorizaciones electrónicas como medio para la gestión de las valorizaciones de obra. El primer listado de entidades obligadas se encuentra publicado en el siguiente enlace:

<https://www.gob.pe/institucion/osce/noticias/575017-comunicado-n-001-2022-osce>.

2.7. PLAZO PARA EL PAGO DEL SALDO DE LA LIQUIDACIÓN DEL CONTRATO DE OBRA

La Entidad o el contratista, según corresponda, deben efectuar el pago del monto correspondiente al saldo de la liquidación del contrato de obra, en el plazo de **TREINTA (30)** días calendario, computados desde el día siguiente del consentimiento de la liquidación. Para tal efecto, la parte que solicita el pago debe presentar el comprobante de pago respectivo.

²⁰ Aprobada mediante Resolución N° 002-2022-OSCE-PRE y modificada mediante Resolución N° 042-2022-OSCE/PRE, publicadas en el Diario Oficial El Peruano el 10 de enero de 2022 y 5 de marzo de 2022, respectivamente.

CAPÍTULO III REQUERIMIENTO

Importante

Es responsabilidad de la Entidad cautelar la adecuada formulación del expediente técnico, debiendo asegurar la calidad técnica y reducir la necesidad de su reformulación por errores o deficiencias técnicas que repercutan en el proceso de contratación y en la ejecución de la obra.

CAPÍTULO III REQUERIMIENTO TÉCNICO MÍNIMO

CREACIÓN DEL SERVICIO DE ATENCIÓN Y PROMOCIÓN DE LAS FAMILIAS EN LA COMUNIDAD DE TRANCA DE PÚJUPE – SECTOR PICACHO DISTRITO DE HUALGAYOC DE LA PROVINCIA DE HUALGAYOC DEL DEPARTAMENTO DE CAJAMARCA

3.1. EXPEDIENTE TECNICO E INFORMACION COMPLEMENTARIA DEL EXPEDIENTE TECNICO

3.1.1 NOMBRE DEL PROYECTO

CREACIÓN DEL SERVICIO DE ATENCIÓN Y PROMOCIÓN DE LAS FAMILIAS EN LA COMUNIDAD DE TRANCA DE PÚJUPE – SECTOR PICACHO DISTRITO DE HUALGAYOC DE LA PROVINCIA DE HUALGAYOC DEL DEPARTAMENTO DE CAJAMARCA

3.1.2 FINALIDAD PUBLICA

El proyecto a ejecutar se ubica en la COMUNIDAD DE TRANCA DE PÚJUPE – SECTOR PICACHO, pertenecientes al Distrito de Hualgayoc, Provincia de Hualgayoc, Departamento de Cajamarca, y se ejecutará por contrata.

La Municipalidad Distrital de Hualgayoc, teniendo en cuenta la inexistencia de un local multiusos en San José de Cumbe, ha decidido crear y destinar fondos para el proyecto:

“CREACIÓN DEL SERVICIO DE ATENCIÓN Y PROMOCIÓN DE LAS FAMILIAS EN LA COMUNIDAD DE TRANCA DE PÚJUPE – SECTOR PICACHO DISTRITO DE HUALGAYOC DE LA PROVINCIA DE HUALGAYOC DEL DEPARTAMENTO DE CAJAMARCA”

3.1.3 ANTECEDENTES

Para la municipalidad distrital de Hualgayoc, las familias constituyen el primer espacio de transmisión de afecto, seguridad, orientación, formación, educación, solidaridad y valores esenciales para el desarrollo integral de sus miembros, como seres humanos libres y felices, capaces de ejercer plenamente sus derechos, respetando la integridad y los derechos humanos de las demás personas, y de ejercer una ciudadanía responsable y productiva. Es por ello que buscando el fortalecimiento y la prevención de la violencia en las familias, mediante acciones y medidas dirigidas a identificar factores de riesgo, gestionar los conflictos, erradicar la discriminación y la violencia entre sus integrantes, que afectan su convivencia pacífica, democrática y respetuosa.

Teniendo en cuenta lo anteriormente indicado y la inexistencia de un local multiusos en San José de Cumbe, ha decidido crear y destinar fondos para el proyecto:

“CREACIÓN DEL SERVICIO DE ATENCIÓN Y PROMOCIÓN DE LAS FAMILIAS EN LA COMUNIDAD DE TRANCA DE PÚJUPE – SECTOR PICACHO DISTRITO DE HUALGAYOC DE LA PROVINCIA DE HUALGAYOC DEL DEPARTAMENTO DE CAJAMARCA”

3.1.4 OBJETIVO DEL PROCEDIMIENTO DE SELECCIÓN.

3.1.5

a. Objetivo Central

El objetivo principal del proyecto es la “CREACIÓN DEL SERVICIO DE ATENCIÓN Y PROMOCIÓN DE LAS FAMILIAS EN LA COMUNIDAD DE TRANCA DE PÚJUPE – SECTOR PICACHO DISTRITO DE HUALGAYOC DE LA PROVINCIA DE HUALGAYOC DEL DEPARTAMENTO DE CAJAMARCA”

3.1.6 MARCO LEGAL

La ejecución de la obra deberá realizarse de acuerdo con los dispositivos legales y normas técnicas vigentes, que se indican a continuación, las cuales no son limitativas, siendo aplicable toda norma pertinente adicional:

- Ley N° 31955 Ley de Presupuesto del Sector Público para el Año Fiscal 2024.
- Ley N°. 31954, Ley de Equilibrio Financiero del Presupuesto del Sector Público para el Año Fiscal 2024.
- Decreto Supremo N° 234-2022-EF, que modifican el Reglamento de la Ley N° 30225, Ley de Contrataciones del Estado, aprobado mediante Decreto Supremo N° 344-2018-EF, y dictan otras disposiciones.
- Texto Único Ordenado de la Ley N° 30225, Ley de Contrataciones del Estado. Aprobado mediante Decreto Supremo N° 082-2019-EF y publicado en el Diario Oficial El Peruano el 13 de marzo de 2019.





“Año del Bicentenario, de la consolidación de nuestra Independencia y de la conmemoración de las heroicas batallas de Junín y Ayacucho”

- Decreto Supremo N° 344-2018-EF, que aprueba el Reglamento de la Ley N° 30225, modificado mediante Decreto Supremo N° 377-2019-EF.
- Ley N° 28411 ley general del sistema nacional de presupuesto público, sus modificatorias y normas complementarias.
- Ley N° 27444, ley del procedimiento administrativo general, sus modificatorias y normas complementarias.
- Ley N° 27806 - ley de transparencia y acceso a la información pública.
- Ley 27785 ley orgánica del sistema nacional de control y de la contraloría general de la república.
- Reglamento nacional de edificaciones, aprobado mediante Decreto Supremo N° 011-2006-Vivienda del 08.MAY.2006 y publicado EL 08.JUN.2006, así como las modificaciones realizadas posteriores a su publicación.
- Resolución de contraloría n° 320-2006-cg de 03.nov.2006, normas de control interno para el sector público.
- Reglamento de seguridad y salud en el trabajo D.S. N° 009-2005-TR del ministerio de trabajo y promoción del empleo.
- Ley General Del Ambiente N° 28611
- Código Civil.
- Resolución de contraloría N° 196-2010-CG, que aprueba directiva N° 002-2010-CG/OEA “control previo externo de las prestaciones adicionales de obra”.

Las referidas normas incluyen sus respectivas disposiciones ampliatorias, modificatorias y conexas, de ser el caso. El contratista se obliga al conocimiento y al estricto cumplimiento de estas normas.

3.1.7 METAS DEL PROYECTO

Mediante el presupuesto asignado al proyecto CREACIÓN DEL SERVICIO DE ATENCIÓN Y PROMOCIÓN DE LAS FAMILIAS EN LA COMUNIDAD DE TRANCA DE PÚJUPE – SECTOR PICACHO DISTRITO DE HUALGAYOC DE LA PROVINCIA DE HUALGAYOC DEL DEPARTAMENTO DE CAJAMARCA, se ejecutará:

Las metas físicas contenidas en el EXPEDIENTE TECNICO son las que a continuación se detallan:

- Construcción de ambiente multiusos
- Construcción de servicios higiénicos
- Adquisición de mobiliario de ambiente multiusos
- Adquisición de kit de equipamiento

3.1.8 UBICACIÓN Y ACCESO AL PROYECTO

- Departamento : Cajamarca
- Provincia : Hualgayoc
- Distrito : Hualgayoc
- Localidad : Tranca de Pújupe – Sector Picacho
- La localidad de Tranca de Pújupe – Sector Picacho
- Coordenadas :
- Este : 760686.73
- Norte : 9259016.155
- Altitud : 3480 m.s.n.m.



Los siguientes mapas, que se muestran a continuación se tiene desde lo nacional, región, provincia, distrito.

Jr. Emilio Montoya S/N – Hualgayoc

“Año del Bicentenario, de la consolidación de nuestra Independencia y de la conmemoración de las heroicas batallas de Junín y Ayacucho”

1.1 Ubicación del Perú.



1.2. Región Cajamarca – provincia de Hualgayoc.



1.3 Provincia de Hualgayoc.



1.4 Distrito de Hualgayoc



Punto donde se ejecutará el proyecto.

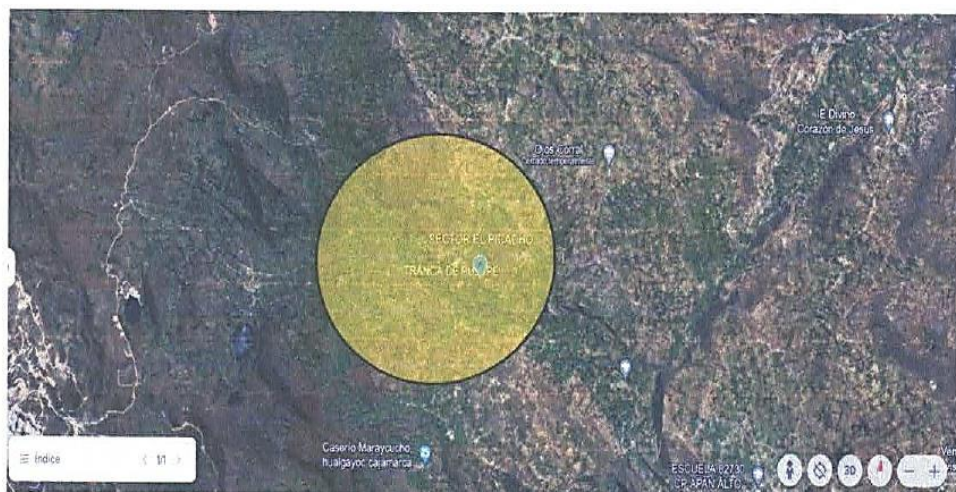

Jr. Emilio Montoya S/N – Hualgayoc

Acceso a la Zona de Trabajo:

El principal acceso para llegar a Tranca de Pújupe – Sector Picacho se parte de la ciudad de Cajamarca hacia Hualgayoc, para luego llegar a Tranca de Pújupe – Sector Picacho con un tiempo total aproximado de 2h.50 minutos.

Ruta	Tipo de vía	Distancia aprox.	Tiempo	Frecuencia
✓ Cajamarca - Hualgayoc	Carretera Asfaltada	87.9 Km.	2 horas	Permanente – transporte público
✓ Hualgayoc – Tranca de Pújupe – Sector Picacho.	Trocha	23 km	50 min aprox.	Solo vehículos particulares

3.1.9 CARACTERÍSTICAS FÍSICAS GENERALES

- A. Orografía.**
Orográficamente la proyección del camino vecinal cruza por cauces de pequeñas quebradas.
- B. Clima.**
No existe información climatológica registrada, sin embargo, se estima una precipitación anual acumulada superior a 1200mm. En cuanto al clima, es variable de templado a frío, esto por la morfología de su relieve; con precipitaciones fluviales fuertes durante la temporada de lluvias (Diciembre – Marzo). La temperatura media anual máxima es de 14°C., y la media anual mínima de 2.5°C.
- C. Altitud.**
La altitud se presenta en forma descendente a lo largo del camino vecinal desde el inicio del tramo hasta el final con una altitud de 2689 m.s.n.m. como punto de inicio.
- D. Fisiografía.**
La topografía del área donde se desarrolla la carretera es accidentada, presentando laderas suaves de perfiles redondeados, dentro de las que se observan pequeñas depresiones.
- E. Suelos.**
En cuanto al uso actual y cobertura vegetal en la zona del proyecto se cuenta generalmente con áreas destinadas al cultivo agrícola, el resto pertenece a zona de pastos naturales y en menor escala matorrales húmedos, entre otras.

3.1.10 CARACTERÍSTICAS SOCIO ECONOMICAS

- A. Población.**
Los moradores del área de influencia del Proyecto, se ven restringidos para lograr un desarrollo coherente, debido al mal uso y manejo de sus recursos naturales que sobrelleva a una reducción progresiva de la producción agropecuaria, a un ritmo que se manifiesta en el deterioro de las condiciones socio económicas y desestabilizando la situación demográfica de la zona rural.
- B. Actividad Principal de la Población y Nivel de Vida.**

Como principal actividad económica desarrollada por la población en la zona se encuentra la agricultura, teniendo como productos más representativos la papa, luego el maíz, cebada, trigo, lenteja y arveja, complementada en menor escala con la ganadería (vacuno, ovino) y la crianza de animales menores (aves, cuy); y un pequeño porcentaje complementa dichas actividades con el comercio.

La gran mayoría de cultivos a excepción de la papa, tienen escasos rendimientos (tn/há), por lo que casi la totalidad de su producción agropecuaria es de autoconsumo, no quedando casi remanentes de sus productos para comercializar, por lo que se puede decir que el nivel de vida de dicha población es precario.





"Año del Bicentenario, de la consolidación de nuestra Independencia y de la conmemoración de las heroicas batallas de Junín y Ayacucho"

C. Población Económicamente Activa.

Por el tipo de actividades que realizan, se puede decir que la Población Económicamente Activa está compuesta por los padres de familia y los hijos mayores de 15 años solamente, lo que hace un aproximado de más del 60% de la población total, es una zona donde prima la población adulta, especialmente entre las edades de 15 y 64 años; considerándose un buen potencial de fuerza laboral en la zona del proyecto. Cabe recalcar, que de no mejorar las condiciones de vida mediante proyectos como el presente, se continuará incrementando los índices migratorios que agudizan los problemas en las ciudades.

D. Infraestructura de Servicios Básicos de la Población.

- **Salud**
La asistencia se da a través del Puesto de Salud
- **Educación**
La comunidad de Pújupe, cuenta con instituciones educativas del nivel Inicial y Primaria
- **Vivienda**
Las viviendas de la zona del proyecto son de materiales rústicos, adobe y tapial, con cobertura de calamina, teja y paja, la mayor parte de estas viviendas solo presentan 2 ambientes una sala - dormitorio y una pequeña cocina.
- **Energía**
Si se cuenta con la instalación del Servicio de energía eléctrica en los caseríos dentro de la zona del proyecto.
- **Agua y Desagüe**
En la actualidad los caseríos dentro de la zona del proyecto, cuentan con servicios de abastecimiento de agua potable, y letrinas.

E. Características Agro-económicas.

- **Estructura y Forma de Tenencia de la Tierra**
La estructura agraria es de tipo minifundista y de pequeña propiedad parcelaria, con propiedades que varían desde 0.25 ha a más por familia, lográndose identificar que la tenencia de la tierra es variable por familia.
- **Cultivos Principales**
A continuación, se presentan los principales tipos de cultivo identificados en la zona: papa, maíz, cebada, trigo, lenteja y arveja.
- **Actividad Pecuaria**
La actividad pecuaria, se realiza como una actividad complementaria a la agricultura y representa un bajo porcentaje de sus ingresos económicos, dedicándose a la crianza de ganado vacuno, ovino, y crianza de animales menores (aves y cuyes).

F. Actividad Forestal y de Conservación de Suelos.

Según los pobladores de la zona del proyecto, no se cuenta en la actualidad con ningún programa en lo referente al desarrollo de actividades concernientes a la conservación de Suelos y Reforestación, buscando ante todo recuperar áreas fuertemente erosionadas y conservar aquellas donde existe el riesgo de erosión y pérdida de suelo agrícola.



3.1.11 DESCRIPCIÓN DEL PROYECTO

La ejecución de obra CREACIÓN DEL SERVICIO DE ATENCIÓN Y PROMOCIÓN DE LAS FAMILIAS EN LA COMUNIDAD DE TRANCA DE PÚJUPE – SECTOR PICACHO DISTRITO DE HUALGAYOC DE LA PROVINCIA DE HUALGAYOC DEL DEPARTAMENTO DE CAJAMARCA, cuenta con las siguientes características:

Jr. Emilio Montoya S/N – Hualgayoc

A. ARQUITECTURA

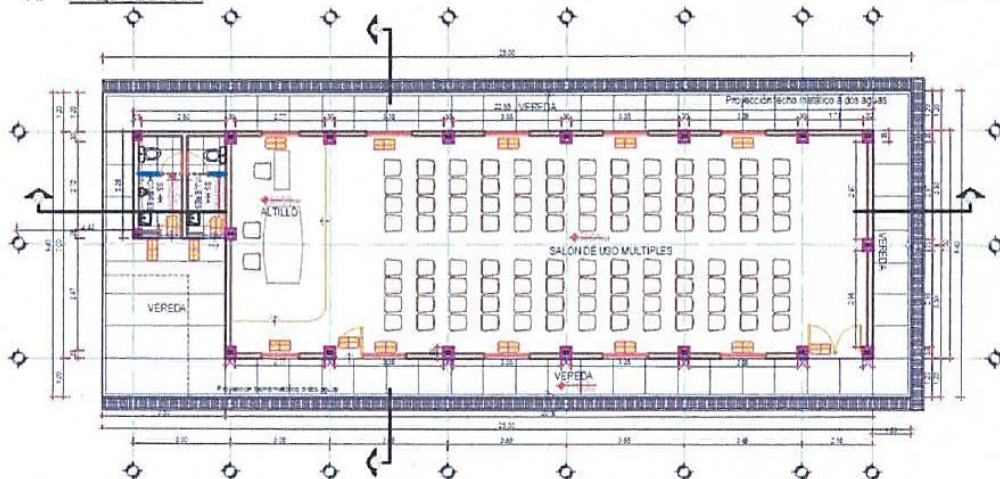

METAS:

PROGRAMACION ARQUITECTONICA

EDIFICACIONES NUEVAS		
AMBIENTE	ÁREA (M2)	AREA UTIL
SALON MULTIUSOS	175.00	148.00

MOBILIARIO CONSIDERADO

EQUIPAMIENTO NECESARIO		
MOBILIARIO / EQUIPAMIENTO	UND	N° REQUERIDO PARA EL PROYECTO
MOBILIARIO PARA SALA DE USOS MULTIPLES	GLB	
SILLA REVESTIDA CON TELA TAPIZ NEGRO	und	107
ESCRITORIO	und	1
MESA DE CONFERENCIAS RECTANGULARES	und	1

PARTIDAS DE ARQUITECTURA

02	ARQUITECTURA		
02.01	MAMPOSTERIA		
02.01.01	MURO DE LADRILLO ARTESANAL M:1:1:4 E=1.5 cm	m2	186.19
02.02	REVOQUES, ENLUCIDOS Y MOLDURAS		
02.02.01	TARRAJEO EN MURO INTERIOR	m2	196.43
02.02.02	TARRAJEO EN MURO EXTERIOR	m2	175.94
02.02.03	TARRAJEO DE COLUMNAS	m2	66.99
02.02.04	TARRAJEO DE VIGAS	m2	42.21
02.02.05	DERRAMES A=0.25m. Mortero 1:5	m	78.05
02.03	CIELO RASOS		
02.03.01	CIELO RASO DE DRYWALL	m2	221.89
02.04	PISOS Y PAVIMENTOS		
02.04.01	PISO DE CEMENTO PULIDO Y BRUÑADO	m2	131.61
02.04.02	PISO CERÁMICO 0.45X0.45 cm	m2	7.78
02.05	ZOCALOS Y CONTRAZOCALOS		
02.05.01	CONTRAZOCALO DE CEMENTO PULIDO h=0.30 m	m	113.38



02.05.02	CONTRAZOCALO DE CERAMICA h=0.30 m PARA INTERIOR DE SSHH	m	16.20
02.06	JUNTAS DE DILATACION		
02.06.01	JUNTA DE DILATACION 1" CON RELLENO ASFALTICO	m	60.20
02.07	CARPINTERIA DE MADERA		
02.07.01	PUERTA DE MADERA TORNILLO APANELADA 2 HOJAS, 1.72M X 2.30M	und	1.00
02.07.02	PUERTA DE MADERA TORNILLO APANELADA DE 0.90M X 2.30M	und	1.00
02.07.03	PUERTA DE MADERA TORNILLO APANELADA DE 0.70M x2.30M	und	2.00
02.08	CARPINTERIA METALICA		
02.08.01	HABILITACION DE VIGA METALICA 2" x 4" x 3mm	m	130.43
02.08.02	HABILITACION DE COREAS METALICA 2" x 2" x 3mm	m	407.70
02.08.03	HABILITACION DE PENDOLON Y MONTANTES METALICA 2" x 3" x 3mm	m	53.56
02.08.04	HABILITACION DE PENDOLON Y MONTANTES METALICA 2" x 2" x 3mm	m	82.25
02.08.05	ANCLAJE DE ARMADURA METALICA CON COLUMNA	und	15.00
02.08.06	COBERTURA ALUZINC TR-4Xg 0.25mm	m2	252.30
02.08.07	REJA METÁLICA PARA CANAL PLUVIAL A=0.31	m	60.20
02.09	VIDRIOS		
02.09.01	VIDRIO SEMIDOBLE INCLORO CRUDO 6MM	p2	229.54
02.10	PINTURAS		
02.10.01	PINTURA LATEX 2 MANOS EN VIGAS Y TECHO	m2	264.09
02.10.02	PINTURA LATEX 2 MANOS EN MUROS Y COLUMNA	m2	451.07
02.11	EQUIPAMIENTO Y MOBILIARIO		
02.11.01	MOBILIARIO PARA SALA DE USOS MULTIPLES	gib	1.00

B. ESTRUCTURAL

El proyecto consiste en el diseño de una edificación de concreto armado destinado a la construcción de infraestructura, ubicado en el C.P. Tranca De Pújupe – Sector Picacho. El área total del terreno es de 210.00 m2. Los bloques tienen las siguientes áreas techadas:

- MODULO : 175.00 m²

a. SOLUCIÓN ESTRUCTURAL

La solución estructural del módulo ha sido basada en criterios de seguridad y de economía, consiste en estructuras muros confinados y 01 nivel, cimentado en suelo.

Las edificaciones según la Norma Técnica E.030 del Reglamento Nacional de Edificaciones son clasificadas como Categoría "A" (Edificaciones Esenciales).

El edificio consta zapatas aisladas conectadas con viga de amarre y cimientos corridos, muros confinados integrados. La denominación de los referidos módulos es la siguiente:

Los requerimientos Del análisis y diseño estructural se han compatibilizado con el proyecto de arquitectura principalmente y los estudios de suelos ya existentes.

Las especificaciones de los materiales a ser utilizados, están contenidas en el Reglamento Nacional de Edificaciones que incluyen las Normas E-20 cargas, E-030 diseño sismo-resistente, E-060 concreto armado, E-070 albañilería y E-090 para el análisis y diseño en acero estructural.

Los modelos matemáticos correspondientes a las edificaciones proyectadas implican la aplicación de cargas permanentes por peso propio de los elementos estructurales que conforman la edificación (carga muerta), cargas vivas y cargas de sismo aplicadas a cada uno de los ejes principales de las edificaciones ya analizadas. Estas cargas se encuentran amplificadas y consolidadas de manera combinada en hipótesis de cargas. De tal manera que los resultados del análisis estructural dan como resultado la determinación de los desplazamientos máximos esperados (para verificación según la norma de diseño sismo resistente E-030) y los esfuerzos máximos (momentos flectores, fuerzas cortantes y cargas axiales) que nos han permitido diseñar los principales miembros de cada edificación de acuerdo a las normas vigentes en la actualidad.

El análisis estructural incluye estudios de estabilidad, resistencia y rigidez de los elementos componentes y la finalidad es obtener una estructura geoméricamente estable y adicionalmente a esto, que los esfuerzos y deformaciones desarrollados por causas externas e internas en el modelo matemático sean menores que los permisibles. Tal modelo se considera coplanar y se representa por los ejes centroidales de vigas y columnas cuyas uniones mantienen restricciones idealizadas de monolitismo estando sometidos a cargas normativas.



Jr. Emilio Montoya S/N – Hualgayoc



Las suposiciones de análisis aplicadas a este modelo son:

- La existencia de un equilibrio estático en la aplicación gradual de las cargas.
- El cumplimiento de la ley de Hooke, la hipótesis de Navier y el principio de superposición de esfuerzos en los materiales estructurales.
- Que el momento de inercia de los elementos estructurales se aplica a las secciones no agrietadas y no incluyen las armaduras. El módulo de elasticidad es función de la resistencia del concreto.
- Que las cuantías mínimas de los elementos estructurales están definidas por el RNE y las normas técnicas.
- El orden de magnitud de las deformaciones elásticas es poco significativo respecto de las dimensiones de los elementos estructurales.
- Tomando en cuenta la NTE.20 Cargas, en lo referente a los esfuerzos por contracción de fragua, no hay limitación en la disposición de juntas si es que se han verificado, tales esfuerzos, que es nuestro caso de vigas esbeltas y de secciones reducidas de concreto.

b. REGLAMENTACIÓN Y NORMAS DE DISEÑO

El Proyecto Estructural ha sido desarrollado en base a lo estipulado en las siguiente Reglamentación:

REGLAMENTO NACIONAL DE EDIFICACIONES

- ☐ Norma Técnica de Edificación E.020: Cargas
- ☐ Norma Técnica de Edificación E.030: Sismo Resistente
- ☐ Norma Técnica de Edificación E.060: Concreto Armado
- ☐ Norma Técnica de Edificación E.070: Albañilería

NORMAS DEL AMERICAN CONCRETE INSTITUTE-A.C.I.

c. CARACTERÍSTICAS ESTRUCTURALES

La estructura es un sistema dual constituido por muros de ladrillo King Kong con columnas, y vigas de concreto armado. Las columnas tienen empotramientos en la base constituidas por zapatas de concreto armado. Para su diseño se considera las interacciones del conjunto de elementos estructurales.

Los módulos consistirán de estructuras formadas principalmente de columnas de concreto armado y muros portantes que controlan los movimientos laterales de la estructura.

Con relación al sistema horizontal se ha considerado un techo de estructura metálica a dos aguas, en las posiciones indicadas en los planos de estructuras.

d. MATERIALES

Los materiales a emplearse en las estructuras proyectadas, son:

1.1. AGREGADOS:

Los agregados serán extraídos de la cantera "Bambamarca" ubicada a 30 minutos del distrito de Bambamarca (Piedra Chancada ½", Arena gruesa, Piedra Base de 4", 6", 8", Afirmado, Hormigón y Arena fina)

1.2. CONCRETO:

Se utilizará una resistencia de 210 kg/cm² en todos los elementos estructurales de concreto armado. Por consiguiente, se utilizará un módulo de elasticidad de 217,000kg/cm², en elementos no estructurales (sistema de arrioste de tabiquería) se utilizará una resistencia especificada de 175kg/cm².

1.3. REFUERZO DE ACERO:

El acero utilizado tiene un límite de fluencia $f_y = 4200 \text{ kg/cm}^2$.

1.4. MURO DE ALBAÑILERÍA:

Se considera utilizar en la construcción de los muros portantes de albañilería un ladrillo K.K. 18 huecos de 13x23x9 cm (Mecanizado) con una resistencia a la compresión superior $f'_m = 100 \text{ kg/cm}^2$, asentados con mortero de proporciones cemento: arena 1:4 y con una junta máxima de 1.50 cm.

El módulo de elasticidad que se utilizará será de 250000 Ton/m².

e. ANÁLISIS SÍSMICO DE LA ESTRUCTURA

El Proyecto se analizó estática y dinámicamente, empleando para ello el software Etabs, efectuando el análisis de la estructura en forma tridimensional y determinando las fuerzas actuantes en los



elementos que las conforman. Para la realización de este análisis se proporcionó la información necesaria para el cálculo, la que a continuación se expone:

- ☐ Configuración estructural (dimensionamientos)
 - ☐ Cálculo del coeficiente del espectro de respuesta
- Conforme a la Norma Sismo Resistente E.030, el espectro inelástico de pseudo-aceleraciones para cada una de las direcciones horizontales analizadas, definido por;

ZONA = ZONA 3	
Z	0.35
F	1.30
S	1.40
C	2.50
Tp	0.90 seg.
g	9.807
Rx	7 (Sistema dual)
Categoría B	Edificaciones Importante
Factor Suelo	S3

Los parámetros se han determinado para cada estructura, respondiendo cada una de ellas de acuerdo a sus características de masa, rigidez y amortiguamiento del sistema.

Distorsiones Laterales:

Las distorsiones laterales de los pisos son menores a los máximos permitidos por la Norma (Derivas ≤ 0.007).

Desplazamientos Laterales y Juntas Sísmicas:

La suma de los desplazamientos laterales entre bloques adyacentes multiplicados por el factor 0.75 R (Norma E.030) son menores a 10 cm., que es el valor adoptado para todas las juntas sísmicas del edificio.

f. DISEÑO EN CONCRETO ARMADO

Para el diseño de los diferentes elementos estructurales se ha utilizado el método de resistencia y se ha cumplido con los criterios de diseño de la norma peruana de diseño en concreto armado NTE-060.

Para determinar la resistencia nominal requerida, se emplearon las siguientes combinaciones de cargas:

$$U = 1.4CM + 1.7CV$$

$$U = 1.25 (CM + CV \pm CS)$$

$$U = 0.90 CM \pm 1.25CS$$

Dónde:

CM : Carga permanente
CV : Carga viva
CS : Carga debido a sismo.

g. DISEÑO EN ACERO:

Para el diseño de los diferentes elementos estructurales se ha utilizado el método de Resistencia y se ha cumplido con los criterios de diseño de la norma peruana de estructuras metálicas NTE-090.

En cuanto a las soldaduras se deberá seguir los lineamientos del American Welding Society para una correcta ejecución de los trabajos.

En cuanto a los materiales se deberán seguir las recomendaciones de la American Society for Testing and Material (ASTM).

Para determinar la Resistencia nominal requerida, se emplearon las siguientes combinaciones de cargas:

$$1.4D$$

$$1.2D + 1.6L$$

$$1.2D + 1.0E + 0.5L$$

$$1.2D - 1.0E + 0.5L$$



Jr. Emilio Montoya S/N – Hualgayoc

$$0.9 D + 1.0 S$$

$$0.9 D - 1.0 S$$

Dónde:

D : Carga permanente
L : Carga viva
S : Carga debido al sismo

h. CIMENTACIÓN

Según el estudio de Mecánica de Suelos (EMS) se ha tomado una resistencia de terreno de 1.65 kg/cm² para el diseño de las cimentaciones en general (cimientos corridos y zapatas de diferentes dimensiones, para el caso de zapatas corridas hemos considerado valores de resistencia del terreno del orden de 1.65 a 1.72 kg/cm², debido a la probabilidad de no homogeneidad en las diferentes superficies donde cimentará las estructuras) y a una profundidad de cimentación promedio Df = 1.30m a 1.50m., medidas desde el nivel del terreno natural. El concreto a utilizar es de un f'c = 210kg/cm² y el reforzamiento de varillas corrugadas es de fy = 4200 kg/cm² (para zapatas y vigas de cimentación) y para cimientos corridos se utiliza concreto ciclópeo 1:10 +30% de PG. Se tienen sobrecimientos reforzados para los cuales se utiliza un concreto f'c=175kg/cm². Se hace mención que toda la superficie de apoyo de veredas, falsos pisos de todas las estructuras proyectadas y pisos del patio principal tienen un relleno de afirmado clasificado y compactado de espesor no menor a los 20.00cm.

i. SISTEMAS DE TECHO

El sistema de techos está constituido por una estructura metálica de tuberías rectangulares 2"x4"x3mm; 2"x3"x3mm, 2"x2"x3mm, electrosoldados con una cubierta de Tr4 en plancha Aluzinc a dos aguas.

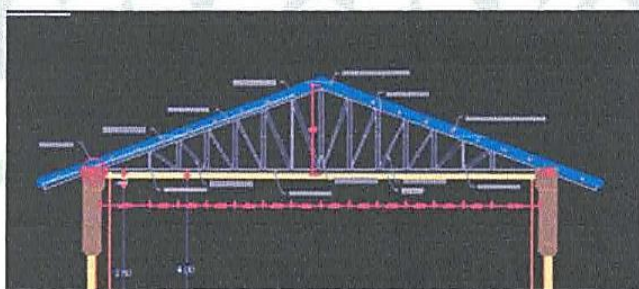

j. VIGAS

El módulo proyecta una viga de amarre de concreto armado. El dimensionamiento de estas medidas obedece estrictamente al análisis sísmico dinámico y el control de desplazamientos de la norma técnica sismorresistente. Las cuantías de refuerzo horizontal y vertical que tiene cada uno de estos elementos obedecen a lo indicado en la norma técnica de concreto armado. El concreto a utilizar es de un f'c = 210kg/cm² y el reforzamiento de varillas corrugadas es de fy = 4200 kg/cm².

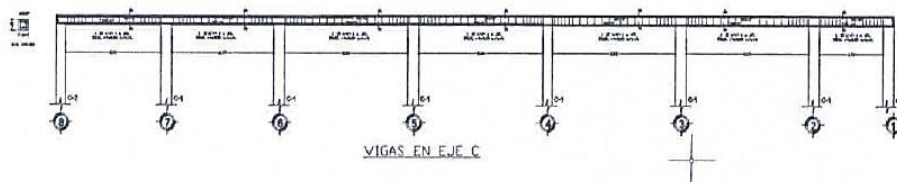

k. COLUMNAS

El dimensionamiento de las columnas está ligado íntimamente al análisis sísmico dinámico y el control de desplazamientos exigido por la norma de diseño sismorresistente. Las cuantías de refuerzo horizontal y vertical que tiene cada uno de estos elementos obedecen a lo indicado en la norma técnica de concreto armado. El concreto a utilizar es de un f'c = 210kg/cm² y el reforzamiento de varillas corrugadas es de fy = 4200 kg/cm². Existen columnas de confinamiento en muros las mismas que utilizan un concreto f'c=175kg/cm².

CARGAS DE DISEÑO





"Año del Bicentenario, de la consolidación de nuestra Independencia y de la conmemoración de las heroicas batallas de Junín y Ayacucho"

Se consideraron las siguientes cargas de diseño

Para Carga Muerta:

Peso propio de los elementos:

- Elementos de concreto armado	2,400 kg/m3
- Muros de albañilería	1,800 kg/m3
- Techo de Estructura Metálica	250 kg/m2
- Tabiquería	150 kg/m2
- Acabados	100 kg/m2

Carga Viva

Sobrecarga según norma de cargas E-020

- Auditorios	400 kg/m2
- Oficinas Administrativas	250 kg/m2

CARGA DE SISMO

Se han considerado los criterios de diseño sísmico según lo especificado en las Normas de diseño sismorresistente (Norma E-30)

Cortante en la base:

$$V = \frac{ZUCS}{R} \times P$$

Z = 0.40 Factor zona

U = 1.50 Categoría de edificaciones

C = 2.50 (Tp/T), Factor de ampliación sísmico, $c \leq 2.5$

S = 1.4 Parámetros de suelo

R = 8 Coeficiente de Reducción, sistema estructural

R = 6 Coeficiente de Reducción, sistema estructural

P = Peso del edificio que carga sobre la estructura y que considera, además de la carga muerta el 50% de la carga viva para edificaciones de la categoría A y 25% en azoteas, Art. 16.3, Norma E-030.

Aceleración Espectral:

$$S_a = \frac{ZUCS}{R} \times g$$

I. ANALISIS ESTRUCTURAL

El análisis estructural se realiza mediante la utilización del software ETABS. Las edificaciones se analizan con modelos tridimensionales, suponiendo losas infinitamente rígidas frente a acciones en su plano. En el análisis se supone el comportamiento lineal y elástico. Para control de desplazamientos se utiliza un análisis dinámico pseudo tridimensional; el mismo que incorpora un espectro de aceleraciones. El análisis sísmico se efectuó siguiendo las indicaciones de la Norma de diseño sismorresistente. Siguiendo estas indicaciones y con el fin de determinar un procedimiento adecuado de análisis, se clasificaron edificaciones regulares e irregulares.

La respuesta sísmica se determinó empleando el método de superposición espectral considerando como criterio de combinación la combinación cuadrática completa (CQC) de los efectos individuales de todos los modos.

Las cargas (momentos flectores, fuerzas cortantes y axiales) obtenidos del Análisis para cada elemento han sido utilizadas en el diseño.

Para el análisis sísmico y de gravedad, las edificaciones se modelaron con elementos con deformaciones por flexión, fuerza cortante y carga axial. Para cada nudo se consideraron 6 grados de libertad estáticos y para el conjunto tres grados de libertad dinámicos correspondientes a dos traslaciones horizontales y a una rotación plana asumida como un diafragma rígido en cada nivel.

El cálculo de los desplazamientos elásticos se realizó considerando todos los modos de vibración y el 5 % de amortiguamiento en la combinación cuadrática completa. Los desplazamientos inelásticos se estimaron multiplicando los desplazamientos de la respuesta elástica por el factor de reducción correspondiente, de acuerdo al esquema estructural adoptado en cada dirección.



Jr. Emilio Montoya S/N – Hualgayoc

Los pesos propios de las vigas, columnas y placas están asignados de manera automática por el programa y las cargas adicionales se colocan sobre las vigas como cargas lineales distribuidas o puntuales.

Los elementos de los tijerales, y vigas se han modelado como elementos lineales y las cargas se asignan como cargas puntuales o distribuidas.

Las losas se analizan mediante un modelo bidimensional de elementos finitos y las cargas se asignan por metro cuadrado.

Los elementos de concreto armado se representan como elementos lineales, sus rigideces se determinan ignorando el refuerzo; estas hipótesis denotan una posición conservadora de las fuerzas.

Los muros de albañilería se modelan como elementos de cáscara con rigideces de membrana y deflexión aun sean poco significativos.

Las características del concreto de manera general son:

F'c	:	210kg/cm ² , Resistencia del concreto.
Fy	:	4200kg/cm ² , Fluencia del acero.
E	:	2'100,000 ton/m ² , módulo de elasticidad del concreto

C. INSTALACIONES ELÉCTRICAS

Comprende lo siguiente:

a) Tablero General (TG).

El tablero será metálico del tipo para empotrar, conformado por un Interruptor termo magnético General del tipo Caja Moldeada y los circuitos derivados con interruptores termo magnéticos, Interruptores Diferenciales serán del tipo riel DIN. Así mismo tendrán una barra de cobre para el sistema de tierra de los circuitos eléctricos derivados.

El Tablero General será nuevo con interruptor termo magnético de la capacidad considerada en la memoria de cálculo, desde este Tablero se distribuirá la energía eléctrica a los módulos proyectados.

Será instalado en la ubicación mostrada en el plano IEG-01. Todos los componentes del tablero se instalarán en el interior del gabinete del tablero.

b) Tablero de Distribución (TD).

El tablero será del tipo para empotrar, conformado por Interruptores termomagnéticos, Interruptores Diferenciales riel, según diseño en planos,

Del tablero de distribución saldrán los circuitos eléctricos de alumbrado, tomacorrientes, equipos en general. Se instalarán con tuberías empotradas y los cables a utilizarse en los circuitos derivados que alimentan a los puntos de utilización serán del tipo LSOH – 80, Cero Halógenos y retardantes a la llama, de acuerdo a las secciones indicadas en los planos.

DIAGRAMA UNIFILAR

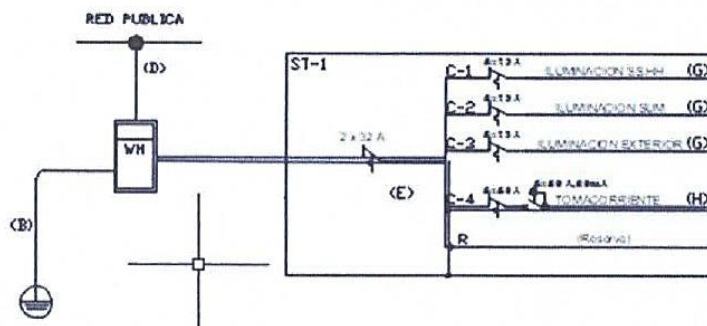

Jr. Emilio Montoya S/N – Hualgayoc

CLAVE DE CABLES	
(A)	3 - 10 mm ² NYY, 1 KV. + 1 - 10 mm ² NYY, 1 KV (N) tubo FPG Ø 50mm
(B)	1 - 25 mm ² TFW, tubo PVC SAP Ø 25mm
(C)	1 - 16 mm ² TFW, tubo PVC SAP Ø 25mm
(D)	2 - 10 mm ² TW + 1 - 10 mm ² TW (N), tubo PVC SAP Ø 50mm
(E)	2 - 6 mm ² TW + 1 - 6 mm ² TW (L.T.), tubo FPG Ø 25mm
(F)	3 - 6 mm ² TW + 1 - 6 mm ² TW (N), tubo PVC SAP Ø 25mm
(G)	2 - 25 mm ² TW, tubo PVC SAP Ø 20mm
(H)	2 - 4 mm ² TW + 1 - 4 mm ² TW (L.T.), tubo PVC SAP Ø 25mm
(I)	2 - 2.5 mm ² TW + 1 - 2.5 mm ² TW (L.T.), tubo PVC SAP Ø 20mm
(J)	3 - 4 mm ² TW, tubo PVC SAP Ø 20mm

c) ALIMENTADOR PRINCIPAL

Esta red se inicia en el punto de alimentación o medidor de energía.

El alimentador principal está compuesto por 2 conductores de fase y otra de puesta a tierra. Los conductores de fase y puestas a tierra serán del tipo N2XOH. El alimentador principal va del medidor de energía al Tablero general principal y serán instalados directamente de la red pública.

En las láminas IE-01 se muestran la red respectiva, así como su respectivo diagrama unifilar, esquema del tablero general, cuadros de cargas y demás detalles.

d) SISTEMA DE COMUNICACIONES

No se proyectan.

e) PUESTA A TIERRA

Todas las partes metálicas normalmente sin tensión "no conductoras" de la corriente y expuestas de la instalación, como son las cubiertas de los tableros, caja porta-medidor, estructuras metálicas, así como la barra de tierra de los tableros serán conectadas al sistema de puesta a tierra.

El sistema de puesta a tierra está conformado por 01 pozo de tierra, 01 de tipo PT-1, construido según detalle y ubicación indicado en los planos IE-01, y en esta Memoria.

La resistencia del pozo a tierra PT-1 será menor a 5 ohmios.

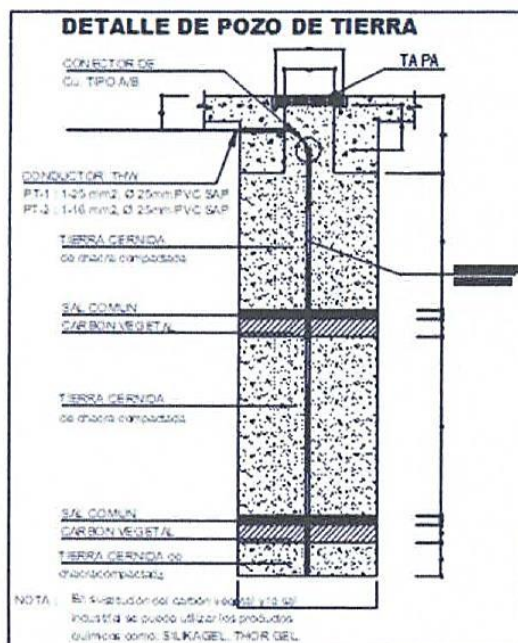

f) MÁXIMA DEMANDA DE POTENCIA

La Máxima Demanda del Tablero General se ha calculado considerando las cargas normales de alumbrado y tomacorrientes de los módulos proyectados, se incluye también las cargas especiales como el alumbrado exterior y otras indicadas en el cuadro de cargas que se muestra a continuación.

CUADRO DE MAXIMA DEMANDA TG-1

														Jul-23			
ITEM	CONCEPTO	A.TECH m2	A.MERCE m2	C.UAL W/m2	C.INSTAL W	F.DEM %	M.DEM PARC.	M.DEM TOTAL	In A	Id A	I B	Is A		ALIMENTADOR PRINCIPAL	L m	ΔV V	E OH
TO	1) Iluminación y Termointeriores:																
	- Área techado total:	264	25		6900	100%	6900										
	- Área Res total:		5	0	0	100%	0										
	2) Puerto eléctrico (intercomunicador)				0	100%	0										
	3) Electrónica de 1/8 hp:				0	100%	0										
	4) Therma de 50 lb				0	100%	0										
MÁXIMA DEMANDA TOTAL								5,600.00	16.67	20.83	25	32	77	2 - 10 mm2 TWY, 1hp=1.3-0mm2 WY 1 hp MONOFASICO	10	6155	8

NOTA: El cálculo de la máxima demanda se ha realizado de acuerdo a las Normas 050-200 y 050-106 (b) (a) (b) y (c) - VIVIENDAS UNIFAMILIARES del CNE - Utilización, vigente.

2) JUSTIFICACION TECNICA

$$\begin{aligned} \ln &= 6.603.00 / (2 \times 270 \text{ m} \cdot 9) = \\ \ln &= \ln \times 1.25 = \\ \ln &= \ln \times 1.5 = \\ \ln &< \ln < \ln \\ 21 \text{ A} &< 32 \text{ A} < 77 \text{ A} \end{aligned}$$

$$\Delta V = (K \times d \times L \times R_{\text{max}} \times F_0) / S$$

$$\Delta V = (2 \times 2083 \times 10 \times 0.0175 \times 0.5) / 10$$

$$\Delta V = 0.656 \text{ V}$$

La caída de tensión de la Acomedisa está dentro de tolerancias.

LEYENDA

I_n = Intensidad Nominal en (A)
 I_d = Intensidad de Diseño en (A)
 I_t = Intensidad del Termomagnético en (A)
 I_f = Intensidad de Fuso en (A)
 I_c = Intensidad del Conductor (A)
 R_{cu} = Resistividad del Cobre = 0.0175 ohmios \times mm²/m
 F_p = Factor de Potencia = 0.9
 K = 2 para Crc. Monofásicos y 1.73 para Crc. Trifásicos

a) ACOMETIDA DE LA VIVIENDA: 2-10 mm² TW+1-10mm² TW

by INTERMEDIATOR TECHNOLOGIES LTD.: 2002 A. Casapiedra do number 26 KA, utilization of Tablero nacional y de 2x32 A. Casapiedra 26 KA, utilization of Modulo

g) CONDUCTOR DE BOZO DE TIERRA: 1.15mm² THW, en tubo PVC-SAP. (Número 35 mm).

Nota: El calibre de la Acrometida ha sido seleccionado teniendo en cuenta la Cúrcula de Tensión para una distancia de 10 m.

g) PARÁMETROS CONSIDERADOS

a) Caída máxima de tensión permisible en el extremo terminal más desfavorable de la red:	4% de la tensión nominal.
b) Factor de potencia:	0,90
c) Factor de simultaneidad	Variable
d) Iluminación según RNE (NORMA EM. 010 (Artículo 3º.- CÁLCULOS DE ILUMINACIÓN- TABLA DE ILUMINANCIAS PARA AMBIENTES AL INTERIOR)	500 lux Salones

h) CÓDIGO Y REGLAMENTOS

Todos los trabajos se efectuarán de acuerdo con los requisitos de las secciones aplicables a los siguientes Códigos o Reglamentos:

- Código Nacional de Electricidad Utilización
- Reglamento Nacional de Edificaciones.
- Normas de DGE-MEM
- Normas IEC y otras aplicables al proyecto

i) SIMBOLOS

Los símbolos empleados en el proyecto, corresponden a los indicados en la Norma DGE "Símbolos Gráficos en Electricidad", según R.M. N° 091-2002-EM/VME, los cuales están descritos en la leyenda respectiva.

i) PLANOS

Además de la Memoria Descriptiva y de cálculos, el proyecto se integra con los planos, los cuales tratan de presentar y describir un conjunto de partes esenciales para la operación completa y satisfactoria del proyecto de Instalaciones eléctricas debiendo, por lo tanto, la entidad debe suministrar y colocar todos aquellos elementos necesarios, para tal fin, estén o no específicamente indicados en los planos o mencionados en las especificaciones.





“Año del Bicentenario, de la consolidación de nuestra Independencia y de la conmemoración de las heroicas batallas de Junín y Ayacucho”

En los planos se indica el funcionamiento general de todo el sistema eléctrico, disposición de los alimentadores, ubicación de circuitos, salidas, interruptores, etc.
Las ubicaciones de las cajas de salida, cajas de artefactos y otros detalles mostrados, son solamente aproximados.
La posición definitiva se fijará después de verificar las condiciones que se presenten en obra y la aprobación del inspector encargado.

PLANO DE INSTALACIONES ELECTRICAS

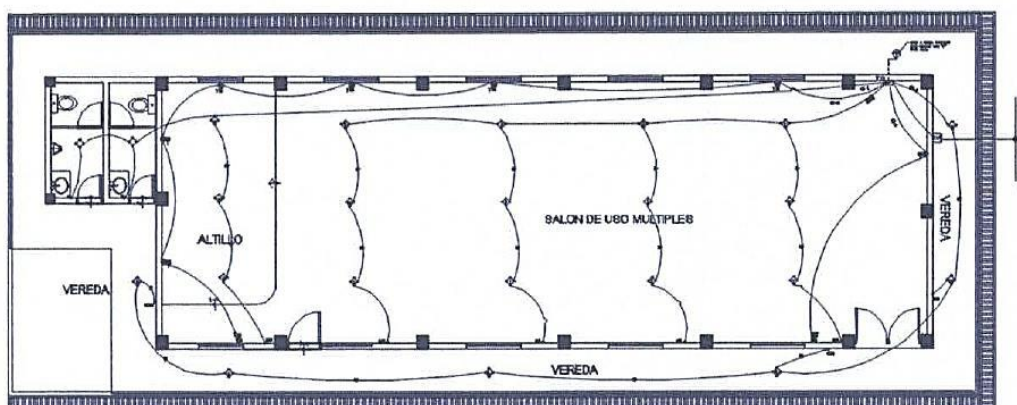

D. AGUA Y ALCANTARILLADO

La descripción de los trabajos a realizar son las siguientes:

- Construcción de Servicios Higiénicos para Hombre y Mujer.
- Instalación de Aparatos sanitarios, puntos de Agua y alcantarillado.
- Instalación de Tuberías y accesorios para Agua potable de ½" y ¾" y para alcantarillado Tuberías y accesorios de 2" y 4".
- Se realizará a través de un sistema de tanque biodigestor ya que actualmente no cuenta con el sistema de alcantarillado por lo que se ha optado esta alternativa de solución para el tratamiento de las aguas residuales.

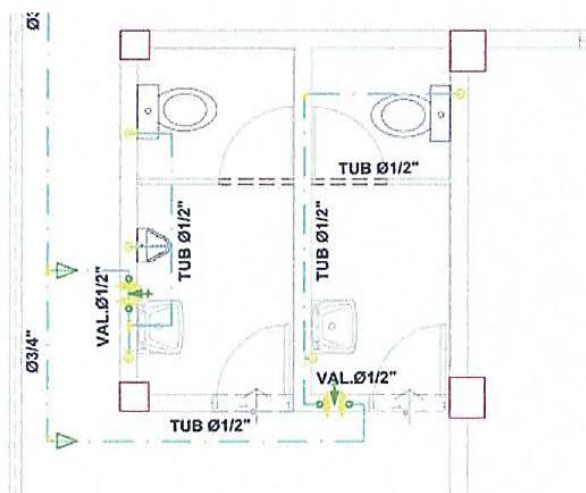

PLANO DE I. DE AGUA POTABLE

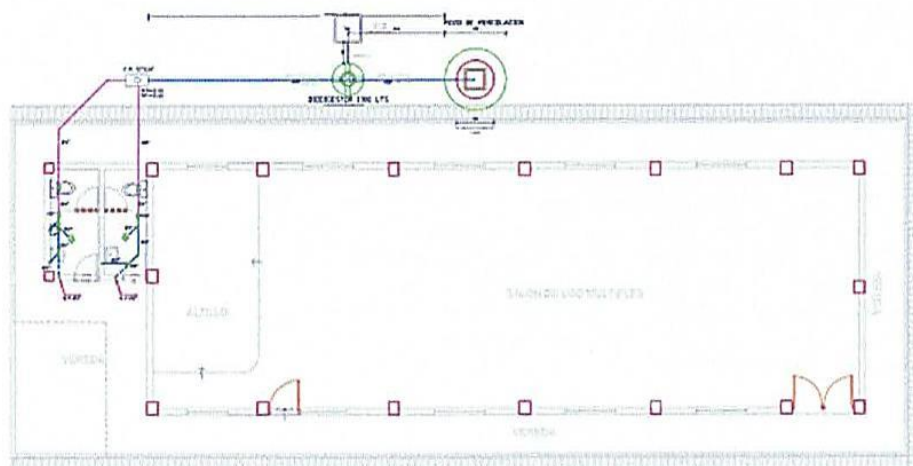

PLANO DE I. DE ALCANTARILLADO

SISTEMA DE DRENAJE PLUVIAL

- a) Instalación de Canaletas en Techo de plancha Aluzinc, con soportes de fierro galvanizado, un sistema de drenaje de 3" con tubería PVC, que conectan al canal de drenaje de concreto, finalmente terminando su evacuación con la ayuda de una alcantarilla de PVC 6".
- El proyecto sanitario comprende la evacuación del drenaje de los techos mediante Canaletas de Aluzinc convenientemente instalados, hacia Bajantes expuestas.
- El techo de la edificación tiene un diseño a dos aguas con pendiente hacia las canaletas. Las aguas pluviales provenientes de los techos serán recolectadas por las canaletas y a través de los montantes distribuidos según el área de influencia será evacuada hacia el sistema de drenaje exterior el cual está conformado por cunetas que recorren a lo largo de la calle.

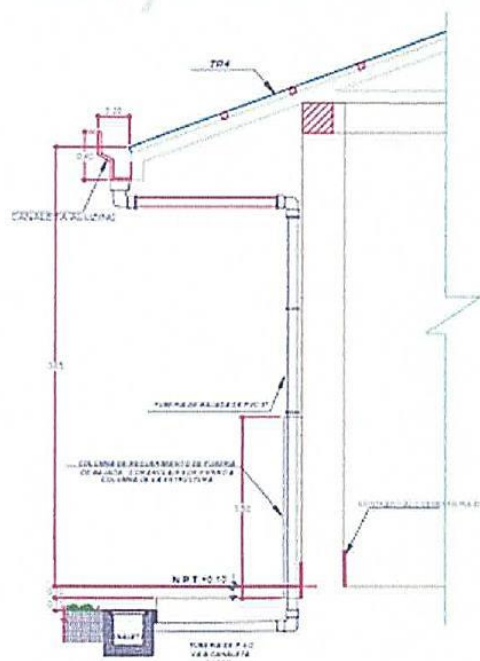

PARTIDAS DE INSTALACIONES SANITARIAS

04	INSTALACIONES SANITARIAS		
04.01	SISTEMA DE AGUA FRIA		
04.01.01	SALIDA DE AGUA FRIA TUBERIA PVC C-10 Ø 1/2"	pto	5.00
04.02	REDES DE DISTRIBUCIÓN DE AGUA FRIA		
04.02.01	TUBERIA PVC CLASE 10 - Ø 1/2"	m	13.40
04.02.02	TUBERIA PVC CLASE 10 - Ø 3/4"	m	5.10
04.03	VALVULAS		
04.03.01	VALVULA COMPUERTA DE 1/2"	und	2.00
04.04	GRIFERIA CROMADA		
04.04.01	GRIFERIA PARA LAVADERO	und	2.00
04.04.02	GRIFERIA PARA URINARIO	und	1.00
04.05	SALIDA DE DESAGUE		
04.05.01	SALIDA DE DESAGUE EN PVC Ø 2"	pto	4.00
04.05.02	SALIDA DE DESAGUE EN PVC Ø 4"	pto	5.00
04.06	RED DE DESAGUE		
04.06.01	TUBERIA PVC DESAGUE Ø2" RED INTERIOR	m	5.28
04.06.02	TUBERIA PVC DESAGUE Ø4" RED INTERIOR	m	6.71
04.07	APARATOS SANITARIOS		
04.07.01	INODORO NACIONAL SIFON JET BLANCO	und	2.00
04.07.02	LAVATORIO NACIONAL BLANCO	und	2.00
04.07.03	URINARIO NACIONAL MODELO CADET	und	1.00
04.08	DRENAJE PLUVIAL		
04.08.01	TUBERIA DE PVC-CP Ø 3" BAJADA PLUVIAL	m	24.80
04.08.02	CANAleta PARA AGUAS DE LLUVIA DE 6" INCLUYE SOPORTE	m	57.55
04.09	TRATAMIENTO DE AGUAS RESIDUALES		
04.09.01	RED DE INTERCONEXION		
04.09.01.01	MOVIMIENTO DE TIERRAS		
04.09.01.01.01	EXCAVACION EN TERRENO NORMAL	m3	1.06
04.09.01.01.02	RELLENO COMPACTADO CON MATERIAL PROPIO SELECCIONADO	m3	0.83
04.09.01.01.03	ELIMINACION DE MATERIAL EXCEDENTE	m3	0.45
04.09.01.02	SUMINISTRO E INSTALACION DE TUBERIAS		
04.09.01.02.01	SUMINISTRO E INST. TUBERIA PVC SAL DE 2" Y 4"	m	5.90
04.09.01.02.02	SUMINISTRO E INST. ACCESORIOS PVC SAL DE 2" Y 4"	und	1.00
04.09.02	CAJA DE INSPECCION		
04.09.02.01	MOVIMIENTO DE TIERRAS		
04.09.02.01.01	EXCAVACION EN TERRENO NORMAL	m3	0.33
04.09.02.01.02	ELIMINACION DE MATERIAL EXCEDENTE	m3	0.39
04.09.02.02	CAJAS DE REGISTRO		
04.09.02.02.01	DE REGISTRO PREFABRICADA DE CONCRETO 12" X 24" C/ MARCO Y TAPA DE CONCRETO	und	1.00
04.09.02.02.02	CAJA DE REGISTRO PREFABRICADA DE CONCRETO 0.60 X 0.60 C/ MARCO Y TAPA PARA LODOS	und	1.00
04.09.03	BIODIGESTOR		
04.09.03.01	MOVIMIENTO DE TIERRAS		
04.09.03.01.01	EXCAVACION EN TERRENO NORMAL	m3	4.71
04.09.03.01.02	ELIMINACION DE MATERIAL EXCEDENTE	m3	5.65
04.09.03.02	SUMINISTRO E INSTALACION DE BIODIGESTOR		
04.09.03.02.01	SUMINISTRO E INST. DE BIODIGESTORES Y ACCESORIOS 1300 LT	und	1.00
04.09.04	POZO DE PERCOLACION		
04.09.04.01	MOVIMIENTO DE TIERRAS		
04.09.04.01.01	EXCAVACION EN TERRENO NORMAL	m3	3.18
04.09.04.01.02	ELIMINACION DE MATERIAL EXCEDENTE	m3	3.81
04.09.04.02	OBRAS DE CONCRETO ARMADO		
04.09.04.02.01	VIGA CIRCULAR		
04.09.04.02.01.01	CONCRETO Fc=175 kg/cm2	m3	0.18



04.09.04.02.01.02	ENCOFRADO Y DESENCOFRADO EN VIGA CIRCULAR	m2	0.52
04.09.04.02.01.03	ACERO CORRUGADO FY= 4200 kg/cm2 GRADO 60	kg	15.80
04.09.04.02.02	LOSA DE TECHO		
04.09.04.02.02.01	CONCRETO f'c=210 kg/cm2	m3	0.52
04.09.04.02.02.02	ENCOFRADO Y DESENCOFRADO DE LOSA DE TECHO	m2	4.04
04.09.04.02.02.03	ACERO CORRUGADO FY= 4200 kg/cm2 GRADO 60	kg	15.23
04.09.04.02.03	ALBAÑILERIA		
04.09.04.02.03.01	MURO DE CABEZA LADRILLO ARTESANAL CON CEMENTO -ARENA	m2	10.13
04.09.04.03	SISTEMA DE DRENAJE		
04.09.04.03.01	SUMINISTRO E INST. GRAVA DE 1" A 2"	m3	1.26
05	SEGURIDAD Y SALUD		
05.01	EQUIPOS DE PROTECCION INDIVIDUAL Y COLECTIVA	g/b	1.00
05.02	SEÑALIZACION TEMPORAL DE SEGURIDAD EN OBRA	g/b	1.00

3.1.12 SISTEMA DE EJECUCIÓN

La obra se ejecutará A SUMA ALZADA y de allí la entidad o firma contratista que resulte responsable de la ejecución, cumplirá con los requerimientos, normas y procedimientos que la Inspección exija en los planos y Especificaciones Técnicas de obra.

El Contratista o un Ingeniero Residente que lo represente, deberá estar presente en la obra durante todo el proceso constructivo y, ejecutará las diversas etapas de acuerdo con lo indicado en los planos y especificaciones de obra. Además, llevará un registro diario de toda la información existente y referente a la calidad del proceso constructivo; este se llevará en forma de un libro de obra, que formará parte de los documentos entregados al propietario cuando concluya la obra, en este caso a la Municipalidad Distrital de Hualgayoc, conjuntamente con el Acta de Recepción de Obra.

La Municipalidad como entidad que financia el proyecto nombrará un Inspector o Supervisor, el cual velará por el fiel cumplimiento de los planos y las Especificaciones Técnicas de obra y normas respectivas.

Cualquier modificación de los planos o especificaciones de obra por parte del contratista, requiere de autorización escrita de la Supervisión, quien puede solicitar aprobación del Proyectista cuando lo considere necesario; así mismo, el contratista debe brindar a la supervisión todas las facilidades que el requiera para el cabal cumplimiento de sus funciones.

3.1.13 PLAZO DE EJECUCION

El plazo de ejecución de la obra: CREACIÓN DEL SERVICIO DE ATENCIÓN Y PROMOCIÓN DE LAS FAMILIAS EN LA COMUNIDAD DE TRANCA DE PÚJUPE – SECTOR PICACHO DISTRITO DE HUALGAYOC DE LA PROVINCIA DE HUALGAYOC DEL DEPARTAMENTO DE CAJAMARCA es de **02 meses (60 días calendario)**.

En concordancia con lo estipulado en el artículo 176 del Reglamento de la Ley de Contrataciones del Estado, el inicio del plazo de ejecución de obra rige desde el día siguiente de que se cumplan las siguientes condiciones:

- Que la Municipalidad Distrital de Hualgayoc, notifique al contratista quien es el inspector o supervisor, según corresponda.
- Que la Municipalidad Distrital de Hualgayoc, haya hecho entrega total o parcial del terreno o lugar donde se ejecutará la obra.
- Que la Municipalidad Distrital de Hualgayoc, haya hecho entrega del expediente técnico de obra completo, en caso este haya sido modificado con ocasión de la absolución de consultas y observaciones.
- Que la Municipalidad Distrital de Hualgayoc, haya entregado el adelanto directo al contratista, en las condiciones y oportunidades establecidas en el artículo 181° del Reglamento de la Ley de Contrataciones del Estado.

En caso no se haya solicitado la entrega del adelanto directo ni el adelanto para materiales e insumos, el plazo se inicia con el cumplimiento de las demás condiciones.

3.1.14 VALOR REFERENCIAL

El valor referencial de la ejecución de la obra es de **S/ 378,649.98 (Seiscientos Setenta y Ocho Mil Seiscientos Cuarenta y Nueve con 98/100 Soles)** Dicho valor referencial incluye gastos generales, utilidades, todos los tributos, seguros, transporte, inspecciones, pruebas de puesta en marcha, ensayos de control de calidad y los costos laborales vigentes y gastos administrativos y financieros por parte del contratista; el valor referencial ha sido calculado al mes de febrero del 2024.



Jr. Emilio Montoya S/N – Hualgayoc



“Año del Bicentenario, de la consolidación de nuestra Independencia y de la conmemoración de las heroicas batallas de Junín y Ayacucho”

1	Costo Directo	S/ 275,095.06
2	Gastos Generales	S/ 32040.00
3	Utilidad (5%)	S/ 13,754.75
4	SUB TOTAL	S/ 320,889.81
5	IGV (18%)	S/ 57,760.17
6	VALOR REFERENCIAL	S/ 378,649.98

3.1.15 CONSIDERACIONES GENERALES PARA LA EJECUCION DE LA OBRA

Se tendrá en cuenta la propuesta formulada de los precios unitarios de las partidas consideradas, considerando las condiciones previstas en los planos, especificaciones técnicas y las cantidades referenciales, valorizándose en relación a su ejecución real y por un determinado plazo de ejecución.

3.1.14.1 OBJETO DE LAS ESPECIFICACIONES TECNICAS

Las especificaciones técnicas tienen como objeto definir las normas y procedimientos que serán aplicados en la construcción de la obra, siendo las mismas partes integrantes del Expediente Técnico. Más allá de lo establecido en estas especificaciones, el Residente de Obra podrá ampliarlas en cuanto a la calidad de los materiales a emplearse y la correcta metodología constructiva a seguir en cualquier trabajo, previa aprobación del Supervisor de obra.

3.1.14.2 CUADERNO DE OBRA DIGITAL

De acuerdo con lo establecido en la DIRECTIVA N° 009-2020-OSCE/CD, para el presente proyecto se utilizará el cuaderno de obra digital, en donde se registran los hechos relevantes que ocurran durante la ejecución de la obra, las ordenes, las consultas y las respuestas a las consultas, que se abre en la fecha de entrega del terreno y se cierra culminado el acto de recepción de la obra o el acto de constatación física de la obra, según corresponda.

La entidad se encargará de la creación de los usuarios para que el residente de obra, supervisor de obra y el personal que monitorea la obra por parte de la Municipalidad Distrital de Hualgayoc, tengan acceso al cuaderno de obra digital. La entidad se obliga a entregar los usuarios a los profesionales antes descritos previos al inicio de la ejecución de la obra. Para crear los perfiles de usuario de supervisor de obra y residente de obra, se verificará que dichos usuarios no cuenten con la condición de activo en cuadernos de obra digitales en otras obras de la Entidad o de otras Entidades Públicas Contratantes.

El registro del asiento de apertura del cuaderno de obra digital es realizado por el residente de obra, en la fecha de entrega de terreno, y el asiento de cierre es efectuado por el inspector de obra o supervisor de obra, según corresponda, concluida la ejecución recibida de obra. Los asientos registrados en el cuaderno de obra digital, pueden ser modificados mientras se encuentren en modo borrador; de una vez enviados, adquieren la condición de modo definitivo, por lo tanto, ya no pueden ser modificados y son visibles para todos los perfiles de usuario.

En el cuaderno de obra digital se registran: i) ocurrencias de hechos relevantes que se presenten durante la ejecución de la obra, ii) ordenes, iii) consultas y iv) respuestas a las consultas.

Cada registro genera un asiento con numeración correlativa, consignado además de la información registrada, la fecha, la hora y datos del usuario que efectúa el referido asiento.

Los perfiles de inspector de obra, supervisor de obra y residente de obra, son los únicos usuarios que tienen acceso para registrar asientos en el cuaderno de obra digital del contrato de ejecución de obra en el que se ha habilitado dicho cuaderno.

Cada asiento contiene los siguientes campos: 1. Título del asiento; 2. Tipo del asiento según la clasificación establecida en el siguiente numeral; 3. Descripción del asiento; 4. Opción para adjuntar archivos fotográficos y otros archivos con información complementaria; 5. Opción para enlazar el asiento con otro asiento relacionado a su registro.

Los asientos en el cuaderno de obra digital tienen la clasificación siguiente:

- Apertura del cuaderno de obra digital
- Inicio del plazo de ejecución de obra
- Suspensión del plazo de ejecución
- Participación del plantel profesional clave
- Participación de profesionales adicionales al plantel técnico ofertado
- Programa de ejecución de obra – CPM
- Calendario de avance de obra valorizado
- Administración de riesgos
- Ordenes



Jr. Emilio Montoya S/N – Hualgayoc



“Año del Bicentenario, de la consolidación de nuestra Independencia y de la conmemoración de las heroicas batallas de Junín y Ayacucho”

- Valorizaciones y metrados
- Ejecución de mayores metrados
- Valorización acumulada ejecutada menor al 80% del monto acumulado programado
- Calendario acelerado de obra
- Consultas
- Respuestas a consultas
- Adicionales de obra
- Reducciones de obra
- Aplicaciones de plazo
- Aplicación de penalidades
- Subcontratación
- Culminación de la obra
- Constatación física de la obra
- Recepción de la obra
- Resolución de contrato
- Otras modificaciones contractuales
- Otras ocurrencias
- Cierre del cuaderno de obra digital.

3.1.14.3 CONSULTAS SOBRE OCURRENCIAS EN LA OBRA

Las consultas se formulan en cuaderno de obra y se dirigen al Inspector o supervisor, según corresponda.

Las consultas en cuaderno de obra son el mecanismo a través del cual el residente de obra comunica al Inspector o supervisor las observaciones, discrepancias, deficiencias, omisiones, aclaraciones, que tiene respecto a determinada información del expediente técnico.

El residente de obra debe formular las consultas precisando con toda la claridad cuál es el tema de discernir. En tanto que, el Inspector o supervisor, según corresponda y la entidad, debe ceñirse a los plazos que se fija el Art. 193 del Reglamento de la Ley de Contrataciones del Estado, a fin de dar respuesta a las consultas realizadas.

3.1.14.4 INSPECCION

Todo material y la mano de obra empleada, estarán sujetos a la verificación de la supervisión, quien está facultada para ordenar el retiro de todo material que se encuentre dañado o defectuoso a la mano de obra deficiente, que no cumplan con lo indicado en los planos, especificaciones técnicas, memoria descriptiva y presupuesto, u otros documentos que conforman el expediente técnico.

Los trabajos mal ejecutados deberán ser satisfactoriamente corregidos y el material rechazado deberá ser reemplazado por otro aprobado por la Supervisión, por cuenta de Contratista.

El Contratista deberá suministrar y dar todas las facilidades en el que respecta a mano de obra y materiales adecuados para la inspección y pruebas que sean necesarias; esto sin cargo a la Municipalidad Distrital de Hualgayoc- ni a su representante, la Supervisión.

3.1.14.5 MATERIALES Y MANO DE OBRA

Todos los materiales adquiridos o suministrados para las obras deben cumplir las especificaciones técnicas, deberán ser nuevos, de primer uso, de utilización actual en el Mercado Nacional.

Los materiales que se expendan envasados deberán entrar a la obra en sus recipientes originales, intactos y debidamente sellados.

Los materiales deben ser almacenados en la obra en forma adecuada, sobre todo siguiendo las indicaciones dadas por el fabricante o las señaladas en los manuales de instalación.

El control de calidad de materiales está determinado en forma estricta a las normas, indicaciones de las especificaciones autorizadas y de calidad establecidas en el proyecto; en donde deba, el supervisor de obra solicitar al contratista los certificados de calidad emitidos por la entidad que corresponda; por ejemplo: calidad de concreto, de tubería, etc.

El contratista declarará en su oferta que realizará todos los trabajos utilizando los recursos necesarios y se proveerá del personal, equipos y materiales, herramientas y suministros necesarios para poder cumplir con el objeto de la convocatoria. El contratista debe proponer equipo de profesionales que a su juicio sea idóneo, con experiencia acreditada fehacientemente en el rubro o especialidad. La presentación de la oferta implica la tácita aceptación del postor de que no ha encontrado inconveniente alguno para la iniciación y ejecución de la obra en forma técnica, de tal manera que la incidencia porcentual y distribución de los gastos relacionados con el tiempo de ejecución de obra se mantendrán y se consignarán en su oferta según el expediente técnico entregado, con lo cual se garantiza la operatividad del proyecto.





"Año del Bicentenario, de la consolidación de nuestra Independencia y de la conmemoración de las heroicas batallas de Junín y Ayacucho"

3.1.14.6 TRABAJOS

Al inicio de la obra el responsable de la ejecución de la obra podrá presentar a la Supervisión las consultas técnicas para que sean debidamente absueltas.

El Contratista debe notificar a la Supervisión de Obra por escrito o vía cuaderno de obra, sobre el inicio de sus labores para cada frente de obra y/o etapa de trabajo.

Cualquier cambio durante la ejecución de la obra que obligue a modificar el proyecto original serán aprobados por la Municipalidad Distrital de Hualgayoc-, previo pronunciamiento de conformidad de la Supervisión, debiendo para ello el contratista presentar oportunamente el debido sustento.

3.1.14.7 MOVILIZACIÓN

El Contratista bajo su responsabilidad movilizará oportunamente a la obra los equipos mecánicos, materiales, insumos, equipos menores, personal y otros necesarios para la ejecución de la obra.

3.1.14.8 ENTREGA DEL TERRENO PARA LA OBRA

El Supervisor o inspector, según sea el caso, y el Residente de obra formalizarán la entrega de terreno y la apertura de cuaderno de obra (Asiento N° 01); se elaborará el "Acta de entrega de terreno".

3.1.14.9 MATERIALES BÁSICOS PARA LA OBRA

El Contratista es responsable de la necesidad, cantidad y oportunidad de proveer todos los materiales básicos en el lugar de la obra, de tal forma que no haya pretexto para que el avance de la obra no se ejecute de acuerdo a lo programado, en tal sentido los fletes deberán permanecer invariables según presupuesto de obra.

3.1.14.10 CONOCIMIENTO DEL TERRENO PARA LA OBRA Y ACCESOS

El contratista tiene conocimiento expreso de las características y condiciones geográficas y climáticas del lugar para la obra; así como de sus accesos, de tal forma que con la debida anticipación prevea todo lo necesario para el inicio y avance de la obra de acuerdo al programa contractual, asegurando entre otros el transporte de materiales, insumos, equipos y explotación de canteras.

3.1.14.11 OBLIGACIONES Y ATRIBUCIONES DEL CONTRATISTA

El Contratista suministrará toda la mano de obra, materiales, alumbrado, combustible, agua, herramientas, instrumentos, equipos, abastecimiento y otros medios adecuados para la ejecución y terminación de la obra. El Contratista suministrará todos los seguros y pruebas de laboratorio.

El Contratista protegerá las obras durante su ejecución, realizándolas de manera compatible con la seguridad de las personas y de la propiedad.

El Contratista mantendrá limpio el lugar de las obras durante la construcción y después de esta, hasta la recepción de las mismas. Reparará y reconstruirá todas las estructuras y propiedades que, a juicio de la supervisión, fueran dañadas o afectadas durante la ejecución de las obras, dejándolas en las mismas o en mejores condiciones.

El Contratista suministrará las instalaciones y campamentos que fueran necesarios y según lo que establezca el Contrato; así como las herramientas y equipos que sean necesarios y/o requeridos para efectuar las obras en forma aceptable y a satisfacción de la Supervisión y/o como lo especifique el Contrato. Se utilizará únicamente equipos de eficiencia comprobada por la Supervisión, siendo el Contratista el único responsable por la bondad de los mismos. Los campamentos, almacenes, talleres, laboratorios, enfermería y/u oficinas, etc. Deberán estar previstos de instalaciones eléctricas, sanitarias, mobiliario, equipos, enseres, menaje y facilidades necesarias para su funcionamiento y comodidad de los usuarios.

En caso de atrasos en la ejecución de la obra por causas imputables al contratista, con respecto a la fecha consignada en el calendario de avance de obra vigente, y considerando que dicho atraso puede producir una extensión de los servicios de inspección o supervisión, lo que genera un mayor costo, el contratista ejecutor de la obra asume el pago del monto correspondiente por los servicios indicados, el que se hace efectivo deduciendo dicho monto de la liquidación del contrato de ejecución de obra. Durante la ejecución de la obra dicho costo es asumido por la Entidad, como establece el artículo 189° del Reglamento de la Ley de Contrataciones del Estado.

Las siguientes obligaciones están en correspondencia al artículo 190° del Reglamento de la Ley de Contrataciones del Estado.

- Es responsabilidad del contratista ejecutar su prestación con el plantel profesional ofertado. Cuando los postores presenten dentro de su oferta como personal permanente a profesionales que se encuentran laborando como residente o supervisor en obras contratadas por la Entidad que no cuentan con recepción, dicha oferta es descalificada.
- Cuando los documentos del procedimiento establezcan la acreditación del plantel profesional clave para la suscripción del contrato, el contratista inicia y ejecuta su prestación con dicho personal, el cual necesariamente permanece como mínimo sesenta (60) días calendario desde el inicio de su participación en la ejecución del contrato o por el íntegro del plazo de ejecución, si



Jr. Emilio Montoya S/N – Hualgayoc

este es menor a los sesenta (60) días calendario. El incumplimiento de esta disposición, acarrea la aplicación de una penalidad no menor a la mitad de una Unidad Impositiva Tributaria (0.5 UIT) ni mayor a una (1) UIT por cada día de ausencia del personal en la obra. La aplicación de esta penalidad solo puede exceptuarse en los siguientes casos: i) muerte, ii) invalidez sobreviniente e iii) inhabilitación para ejercer la profesión.

- Excepcionalmente y de manera justificada el contratista puede solicitar a la Entidad le autorice la sustitución del profesional propuesto, en cuyo caso el perfil del reemplazante no afecta las condiciones que motivaron la selección del contratista.
- La sustitución del personal propuesto se solicita a la Entidad quince (15) días antes que se culmine la relación contractual entre el contratista y el personal a ser sustituido; si dentro de los ocho (8) días siguientes de presentada la solicitud la Entidad no emite pronunciamiento se considera aprobada la sustitución.
- En caso culmine la relación contractual entre el contratista y el personal ofertado y la Entidad no haya aprobado la sustitución del personal por no cumplir con las experiencias y calificaciones requeridas, la Entidad le aplica al contratista una penalidad no menor a la mitad de una Unidad Impositiva Tributaria (0.5 UIT) ni mayor a una (1) UIT por cada día de ausencia del personal en la obra.
- En caso el contratista considere necesaria la participación de profesionales adicionales al plantel técnico ofertado, se anota tal ocurrencia en el cuaderno de obra e informarse por escrito a la Entidad el alcance de sus funciones, a efectos que esta pueda supervisar la efectiva participación de tales profesionales. La inclusión de mayores profesionales por parte del contratista no genera mayores costos ni gastos para la Entidad.

3.1.14.12 EL CONTRATISTA ASUME LAS SIGUIENTES OBLIGACIONES EN "SEGURIDAD, SALUD EN EL TRABAJO Y MEDIO AMBIENTE" DURANTE LA PRESTACIÓN DEL SERVICIO.

El contratista deberá cumplir y hacer cumplir obligatoriamente a sus trabajadores con lo establecido en la Ley N° 29783 – Ley de Seguridad y Salud en el Trabajo, y la Ley N° 28611, Ley General de ambiente.

El contratista deberá cumplir con dotar de equipos de protección personal, herramientas e instrumentos de seguridad en óptimo estado a todo el personal contratado en todo momento del desarrollo de la actividad contratada.

El contratista deberá indicar al Especialista en Seguridad, que deberán cumplir con realizar charlas técnicas de campo de 5 minutos, de acuerdo a la tarea a ejecutar; asimismo realizar la lista de verificación de equipos de protección personal antes del inicio de la tarea; Asimismo, al inicio del plazo contractual deberá presentar su Plan de Seguridad y Salud en el trabajo, debiendo estar suscrito por el Representante Legal, con visto bueno del profesional propuesto como Especialista en Seguridad.

El plan de impacto ambiental y control de calidad, consignados en el presupuesto de ejecución de obra no podrán ser modificados con la finalidad de asegurar la implementación del mismo.

El contratista deberá entregar información fidedigna toda vez que sea solicitada por la Municipalidad Distrital de Hualgayoc, por ello deberá contar con los medios y vías de comunicación tecnológicos necesarias y mantenerse al pendiente de cualquier notificación o solicitud hecha por la Municipalidad Distrital de Hualgayoc, debiendo consignar estas en la promesa de consorcio las obligaciones.

3.1.16 IMPACTO AMBIENTAL

La Ley N° 27446, Ley del Sistema Nacional de Evaluación de Impacto Ambiental y el presente Reglamento, constituyen las normas generales en materia de evaluación de impacto ambiental en el territorio nacional. Para tal efecto, entiéndase que toda mención a la citada Ley está referida a la Ley N° 27446; además dicho monto deberá permanecer invariable según expediente técnico y debe consignarse debiendo consignar estas en la promesa de consorcio dichas obligaciones.

3.1.17 SUPERVISIÓN Y CONTROL DEL PROYECTO

La obra contará de modo permanente y directo con un supervisor, cuyas funciones y facultades se establecen en el artículo 187° del Reglamento de la Ley de Contrataciones del Estado; La Entidad controla los trabajos efectuados por el contratista a través del supervisor, quien es el responsable de velar directa y permanentemente por la correcta ejecución técnica, económica y administrativa de la obra y del cumplimiento del contrato, además de la debida y oportuna administración de riesgos durante todo el plazo de la obra, debiendo absolver las consultas que formule el contratista según lo previsto. En una misma obra el supervisor no puede ser ejecutor ni integrante de su plantel técnico.

El supervisor, está facultado para ordenar el retiro de cualquier subcontratista o trabajador por incapacidad o incorrecciones que, a su juicio, perjudiquen la buena marcha de la obra; para rechazar y ordenar el retiro de materiales o equipos por mala calidad o por el incumplimiento de las especificaciones técnicas y para disponer cualquier medida generada por una emergencia. No obstante, lo señalado, su actuación se ajusta al contrato, no teniendo autoridad para modificarlo.





“Año del Bicentenario, de la consolidación de nuestra Independencia y de la conmemoración de las heroicas batallas de Junín y Ayacucho”

El contratista brinda al supervisor las facilidades necesarias para el cumplimiento de su función, las cuales están estrictamente relacionadas con esta.

3.1.18 OTRAS CONSIDERACIONES PARA EL POSTOR Y/O CONTRATISTA

El contratista para el cumplimiento de las obligaciones objeto de la presente convocatoria deberá tener presente lo siguiente:

- a. Revisar detenidamente los documentos relacionados al proyecto, y de ser el caso, comunicar por escrito, dentro del plazo normado las consultas u observaciones, para absolver las aclaraciones o rectificaciones; pues en el caso de no hacerlo, se entenderá que el postor está de acuerdo y acepta todas las condiciones establecidas.
- b. Los postores deberán tener pleno conocimiento de la ubicación de la obra, condiciones de la superficie del terreno, accesos, disponibilidad de recursos, así como de todos los documentos de la Licitación Pública. Además, cada postor, debe efectuar una inspección del lugar donde se va a ejecutar el proyecto e informarse de las condiciones climáticas, hidrológicas, condiciones de tránsito, base legal y en general de todos los aspectos relacionados con el proyecto, pues cualquier omisión u otro error de su parte no excluirá su responsabilidad de terminar la obra dentro del plazo previsto, en forma técnicamente correcta y de acuerdo a los Requerimiento, a las presentes Bases, al Expediente técnico de obra y a la Ley de Contrataciones del Estado y su Reglamento. La presentación de la propuesta implica la aceptación del postor de no haber encontrado inconveniente alguno para la ejecución del proyecto dentro de los plazos programados.
- c. Los postores que presenten su oferta en consorcio deberán tener en cuenta lo establecido en la Directiva N° 005-2019-OSCE/CD; Asimismo, de conformidad con el literal d) del numeral 7.4.2 de la mencionada directiva, las obligaciones o actividades directamente vinculadas al objeto de la contratación del presente procedimiento de selección son la ejecución y la liquidación de la obra.
- d. Para el inicio de la ejecución de la obra, el Contratista deberá contar con seguro complementario de trabajo de riesgo (SCTR) para todo su personal y deberá estar vigente durante el plazo de ejecución de obra.
- e. Todo trabajo relacionado a la obra será efectuado en el marco de la Normativa aplicable y vigente, lo cual constituye obligación expresa a la contratista, y cuyo incumplimiento podrá ser causal de resolución de contrato.
- f. En caso que la autoridad competente requiera como resarcimiento de daños ocasionados tanto al medio ambiente como de infraestructura pública, el contratista queda obligada a cumplir con dichos requerimientos, sin que esto signifique costo alguno a la Entidad.
- g. Las notificaciones que se generen en la Entidad al contratista podrán efectuarse además de la forma física, a través de correo electrónico, la misma que son autorizados y señalados en el contrato, de conformidad a lo establecido en el artículo 49° de la Ley de Contrataciones del Estado.
- h. Es responsabilidad del postor y/o contratista respetar los precios de mano de obra según expediente técnico en cumplimiento a la normativa laboral vigente (CAPECO), garantizándose de esta manera la calidad de obra, asimismo deberá mantener en su oferta los costos de mano de obra de los costos unitarios contemplados en el expediente técnico.
- i. Todos los entregables y documentos relacionados al contrato, deberán ser firmados por el personal competente y debidamente foliados, presentados en mesa de partes de la sede central de la Entidad.
- j. Todos los documentos que se presenten en las ofertas para acreditar el cumplimiento de los requerimientos técnicos mínimos presentados por el contratista, y suscripción de contrato a consideración de la entidad, serán sometidos a la verificación posterior para comprobar su autenticidad.
- k. Se podrá proponer equipo de mayor capacidad siempre que se cumpla con número de equipo requerido, con relación a los equipos mínimos; así mismo se debe tener en cuenta que los equipos considerados en la relación de equipos mínimos de acuerdo a su capacidad y potencia son equipos que por las características de los mismos son acordes al tipo de terreno para la ejecución de los trabajos.
- l. La habilitación del RNP como Ejecutor de obra, debe estar vigente al inscribirse como participante, al presentar su oferta y al momento de firmar el contrato.
- m. Para acreditar los componentes el postor deberá incluir en su oferta el presupuesto con las partidas o componentes por el área competente (obras o similares) visados por el responsable estudios o jefe de proyectos de la entidad y/o consultor.
- n. Los postores deberán tener en cuenta al momento de preparar su propuesta económica que el porcentaje correspondiente a gastos generales fijos y variables no podrán ser menores a lo establecido en el expediente técnico, y consignar la incidencia porcentual de manera que de las operaciones aritméticas dé como resultado el valor, dado que con ello se asegura la presencia del plantel profesional y de esta manera esté presente la dirección técnica y por ende se asegure la calidad del proyecto.





"Año del Bicentenario, de la consolidación de nuestra Independencia y de la conmemoración de las heroicas batallas de Junín y Ayacucho"

3.1.19 ADELANTOS Y AMORTIZACION DE ADELANTOS

La entidad otorgara dos tipos de adelanto, el adelanto está en función al monto del contrato original. Conforme al siguiente detalle:

a) Adelanto Directo: hasta el 10% del monto del contrato original

El otorgamiento de adelanto directo, el contratista dentro de los ocho (8) días siguientes a la suscripción del contrato, puede solicitar formalmente la entrega del mismo, adjuntando a su solicitud la garantía y el comprobante de pago correspondiente, vencido dicho plazo no procede la solicitud.

La entidad debe entregar el monto solicitado dentro de los siete (7) días contados a partir del día siguiente de recibida la mencionada documentación.

b) Adelanto por Materiales: hasta el 20% del monto del Contrato original

Las solicitudes de adelantos para materiales deben realizarse de una vez iniciado el plazo de ejecución de obra, en un plazo de cinco (5) días calendarios, teniendo en consideración el calendario de adquisición de materiales o insumos presentado por contratista y los plazos establecidos en los documentos del procedimiento de selección para entregar dichos adelantos, adjuntando a su solicitud la garantía por adelantos mediante Carta fianza o póliza de caución y el comprobante de pago.

La entidad efectuara el pago del adelanto por materiales solicitado en un plazo de cinco (5) días calendario contados a partir del día siguiente de presentado la solicitud.

No procederá la entrega de los adelantos por materiales cuando las solicitudes sean realizadas con posterioridad a la fecha prevista para cada adquisición el Calendario de Adquisición de Materiales o insumos.

Para el otorgamiento del adelanto para materiales, insumos equipamiento o mobiliarios y amortizaciones deben tenerse en cuenta lo dispuesto en el Decreto Supremo N° 79-VC y sus modificatorias, ampliatorias y complementarias.

Es responsabilidad del inspector o supervisor, según corresponda, verificar la oportunidad de la solicitud de los adelantos para materiales e insumos, de acuerdo al calendario correspondiente.

Cualquier diferencia que se produzca respecto a la amortización del adelanto se toma en cuenta al momento de efectuar el pago siguiente que le corresponda al contratista y/o en la liquidación del contrato.

3.1.20 VALORIZACIONES Y METRADOS

SOBRE LAS VALORIZACIONES

La valorización es la cuantificación económica de los avances físicos contratados y/o ejecutados; tienen el carácter de pagos a cuenta toda vez que es la liquidación donde se define el monto total de la obra y el saldo a cancelar.

Los metrados de obra ejecutados serán formulados conjuntamente por el Residente y el Inspector o Supervisor, para lo cual ambos deben constituirse a la obra y personalmente medir los avances por cada partida, luego de la cual el inspector o supervisor formula la valorización. Si el contratista no se presenta para la valorización conjunta con el inspector o supervisor, este la efectuará.

El Inspector o Supervisor revisara los metrados durante el periodo de aprobación de la valorización.

Las valorizaciones serán mensuales y serán elaboradas por la Supervisión y el Residente el último día de cada mes. El plazo máximo de aprobación por el inspector o supervisor y su emisión a la Entidad, es de cinco (5) días, contados a partir del primer día hábil del mes siguiente al de la valorización respectiva, de conformidad y en cumplimiento con el artículo 190° Reglamento de la Ley de Contrataciones del Estado.

En caso de que la ejecución de la obra supere el ejercicio fiscal, la Entidad, a fin de garantizar la ejecución presupuestal de dicho ejercicio, para el mes de diciembre, tramitara la valorización correspondiente, conforme al siguiente detalle:

- Valorización del periodo del 01 al 20 de diciembre, cuyo plazo máximo de aprobación por el inspector o supervisor y su remisión a la Entidad, será de cinco (5) días, contados a partir del día siguiente hábil de culminado el periodo de valorización.
- Valorización del periodo del 21 al 31 de diciembre, cuyo plazo máximo de aprobación por el inspector o supervisor y su remisión a la Entidad, será de cinco (5) días, contados a partir del primer día hábil del mes siguiente al de la valorización respectiva.

DISCREPANCIAS RESPECTO DE VALORIZACIONES

Si surgieran discrepancias respecto de la formulación, aprobación o valorización de los metrados, entre el Contratista y la Supervisión o Inspector de la Entidad, según sea el caso, estas deberán de ser resueltas de acuerdo a lo establecido en el Artículo 196° del Reglamento de la Ley de Contrataciones del Estado.

3.1.21 AMPLIACIONES DE PLAZO

En concordancia con el artículo 197° del Reglamento de la Ley de Contrataciones del Estado, el contratista podrá solicitar la ampliación de plazo pactado por cualquiera de las siguientes causales ajenas a la voluntad del



“Año del Bicentenario, de la consolidación de nuestra Independencia y de la conmemoración de las heroicas batallas de Junín y Ayacucho”

contratista, siempre que modifiquen la ruta crítica del programa de ejecución de obra vigente al momento de la solicitud de ampliación:

- a. Atrasos y/o paralizaciones por causas no atribuibles al contratista
- b. Cuando es necesario un plazo adicional para la ejecución de la prestación adicional de obra. En este caso, la contratista amplía el plazo de las garantías que hubiere otorgado.

Para que proceda una ampliación de plazo, deberá observarse el procedimiento y plazos regulados en el artículo 198° del Reglamento de la Ley de Contrataciones del Estado.

3.1.22 EFECTOS DE LA MODIFICACION DEL PLAZO CONTRACTUAL

En virtud de la ampliación otorgada, la Entidad amplía el plazo de los otros contratos celebrados por esta y vinculados directamente al contrato principal, de acuerdo con los artículos 199° y 201° del Reglamento de la Ley de Contrataciones del Estado.

3.1.23 PROGRAMACION Y AVANCE DE OBRA

Durante todo el trascurso de la ejecución de obra, el contratista desarrollara la actividad de control de la programación de obra, tomando en consideración la fecha y los plazos de terminación de cada una de las partidas que conforman el presupuesto de cada componente a ejecutar, especialmente las que correspondan a la ruta crítica.

En este sentido, el Contratista proyectará los diagramas Gantt y PERT-CPM, siendo estos actualizados en forma continua por las variaciones que se presenten durante la ejecución del proyecto los que serán revisados y aprobados por la supervisión de obra.

3.1.24 CONTROL CONSTRUCTIVO

Esta actividad será desarrollada por el contratista en forma continua durante el periodo de construcción e implica el control permanente de todos los trabajos, apoyado por las pruebas de campo y/o ensayos de laboratorio que señalen las especificaciones técnicas del Expediente técnico o las que hayan sido requeridas por la supervisión. Estas pruebas y/o ensayos deberán ser aprobados por la supervisión, y serán asumidas por el Contratista; es decir, sin cargo a la Municipalidad Distrital de Hualgayoc ni a su representante, la Supervisión.

En general, debe existir todo lo razonable y técnicamente recomendado para asegurar la óptima calidad de las obras.

3.1.25 CONTROL DE CALIDAD

En este rubro se incluye las actividades de control de calidad que se realizarán, tanto para la ejecución de las partidas que conforman la obra, como a los diferentes materiales que se requerirán para la construcción de la misma, que incluyen: agregados para concreto, cemento, acero, tuberías, ladrillos, accesorios, válvulas, compuertas y otros requeridos debiendo consignar en la promesa de consorcio.

El control, consistirá en un análisis de la muestra, especificaciones, resultado de los ensayos y certificados de prueba, a fin de verificar si los materiales están conforme a las especificaciones técnicas del Expediente técnico de obra; los costos de las pruebas de campo y/o ensayos de laboratorio serán asumidos por el contratista; es decir, sin cargo a la Municipalidad Distrital de Hualgayoc, ni a su representante, la Supervisión.

En general, debe existir todo lo razonable y técnicamente recomendado para asegurar la óptima calidad de las obras.

3.1.26 DE LAS PENALIDADES E INCUMPLIMIENTO DEL CONTRATO

La penalidad por retraso injustificado por el contratista en la ejecución de las prestaciones objeto del contrato se aplicará según lo mencionado en los artículos 161° y 162° del Reglamento de Contrataciones del Estado. Asimismo, las causales para la resolución del contrato, serán aplicadas de conformidad con los artículos 203°, 204° y 207° del Reglamento de Contrataciones del Estado.

Penalidad por mora: En caso de retraso injustificado del contratista en la ejecución de las prestaciones objeto del contrato, la Entidad le aplica automáticamente una penalidad por mora por cada día de atraso. La penalidad se aplica automáticamente y se calcula de acuerdo a la siguiente fórmula:

$$\text{Penalidad Diaria} = \frac{0.10 \times \text{Monto}}{F \times \text{Plazo en días}}$$

Donde:
F: 0.15

El retraso se justifica a través de la solicitud de ampliación de plazo debidamente aprobado. Adicionalmente, se considera justificado el retraso y en consecuencia no se aplica penalidad, cuando el contratista acredite, de modo objetivamente sustentado, que el mayor tiempo transcurrido no le resulta imputable. En ese último caso, la calificación del retraso como justificado por parte de la Entidad no da lugar al pago de gastos generales ni costos directos de ningún tipo.



3.1.27 OTRAS PENALIDADES QUE IMPONDRA LA ENTIDAD

De acuerdo al artículo 163° del Reglamento, en las Bases o el contrato podrán establecerse penalidades distintas a la mencionada en el artículo 162° del Reglamento (penalidad por mora), siempre y cuando sean objetivas, razonables, congruentes y proporcionales con el objeto de la convocatoria, hasta por un monto máximo equivalente al diez por ciento (10%) del monto del contrato vigente o, de ser el caso, del ítem que debió ejecutarse. Estas penalidades se calcularán de forma independiente a la penalidad por mora, siendo las siguientes:

N°	SUPUESTO DE APLICACIÓN DE PENALIDAD	FORMA DE CALCULO	PROCEDIMIENTO
1	Cuando el personal clave permanece menos de sesenta (60) días desde el inicio de su participación en la ejecución del contrato o del íntegro del plazo de ejecución, si este es menor a los sesenta (60) días, de conformidad con las disposiciones establecidas en el numeral 190.2 del artículo 190 del Reglamento	UNA (1) UIT por cada día de ausencia del personal en obra en el plazo previsto.	Según Informe del Supervisor de Obra o Inspector de obra, según corresponda y/o evidencia documental
2	En caso el contratista incumpla con su obligación de ejecutar la prestación con el personal acreditado o debidamente sustituido.	UNA (1) UIT, por cada día de ausencia del personal en obra.	Según informe del supervisor de obra o Inspector de obra, según corresponda y/o evidencia documental
3	Si el contratista o su personal, no permite el acceso al cuaderno de obra al supervisor de obra o inspector de obra, según corresponda, impidiéndole anotar las ocurrencias.	Cinco por mil (5/1000) del monto de la valorización del periodo por cada día de impedimento.	Según informe del supervisor o inspector, según corresponda y/o evidencia documental
4	SEGURIDAD DE OBRA Y SEÑALIZACIÓN Cuando el Contratista no cuente con los dispositivos de seguridad en la obra, tanto peatonal o vehicular incumpliendo las normas vigentes sobre seguridad y salud en trabajo, como la Ley 29783 y su Reglamento y/o la Norma G-050 Seguridad Durante la Construcción, además caso omiso de las señalizaciones solicitadas por la Supervisión, La multa diaria será:	0.5 x U.I.T.	Según Informe del Supervisor de Obra o Inspector de obra y/o evidencia documental
5	INDUMENTARIA E IMPLEMENTACIÓN DE PROTECCIÓN DEL PERSONAL Cuando el Contratista no cumpla con dotar a su personal de los elementos de seguridad y la indumentaria señalada por la normativa vigente mencionada en el ítem anterior. Esta penalidad se considerará si en la obra alguna de los trabajadores no está debidamente equipado con el Equipo de Protección Personal Básico o complementario, si los trabajos que está ejecutando lo ameritan, además la permanencia en obra del trabajador queda a evaluación del supervisor y de ser el caso de reincidencia será retirado.	0.5 x U.I.T por cada trabajador que no cuente con la indumentaria de seguridad correspondiente	Según Informe del Supervisor de Obra o Inspector de obra, según corresponda y/o evidencia documental
6	REVISIÓN DEL EXPEDIENTE TÉCNICO DE OBRA Si dentro de los quince (15) días calendario del inicio del plazo de ejecución de obra el contratista no presenta al supervisor de obra, el informe técnico de revisión del expediente técnico de obra, que incluya entre otros, las posibles prestaciones adicionales, riesgos del proyecto y otros aspectos que sean materia de consulta, según el artículo 177 del RLCE.	0.5 x UIT, por cada día de retraso	Según informe del supervisor o inspector de obra, según corresponda y/o evidencia documental



N°	SUPUESTO DE APLICACIÓN DE PENALIDAD	FORMA DE CALCULO	PROCEDIMIENTO
7	INGRESO DE MATERIALES Cuando el contratista ingrese materiales a la obra sin autorización del supervisor, la multa por cada evento será de:	0.5 x U.I.T.	Según Informe del Supervisor de Obra
8	CARTEL DE OBRA Cuando el contratista no coloque el cartel de obra dentro de los siete (7) días calendario de iniciado el plazo de ejecución de obra.	0.5 x U.I.T. por cada día de atraso	Según Informe del Supervisor de Obra o Inspector de obra, según corresponda y/o evidencia documentaria
9	CRONOGRAMAS DE OBRA ADECUADOS AL INICIO DEL PLAZO DE EJECUCIÓN Habiéndose cumplido los procedimientos señalados en el numeral 176.4 y 176.5 del artículo 176° del Reglamento, el contratista deberá actualizar los cronogramas a la fecha de inicio de obra y presentarlos al supervisor dentro de los siete (7) días calendarios de iniciado dicho plazo. La penalidad será por cada día de retraso en la presentación., La multa por cada día de retraso será:	0.5 x U.I.T. por cada día de atraso	Según Informe del Supervisor de Obra o Inspector de obra, según corresponda y/o evidencia documentaria
10	CRONOGRAMAS DE OBRA ACTUALIZADOS POR AMPLIACIÓN DE PLAZO: Cuando el contratista no cumple con entregar al supervisor o inspector (según corresponda) la programación CPM que corresponda y su respectivo calendario de avance de obra valorizado actualizado, en u plazo que no puede exceder de siete (7) contados a partir del día siguiente de la fecha de notificación al contratista de la aprobación dela ampliación de plazo; establecido en el artículo 198 del Reglamento de la ley de contrataciones del estado.	0.5 x U.I.T. por cada día de atraso	Según Informe del Supervisor de Obra o Inspector de obra, según corresponda y/o evidencia documentaria
11	PRUEBAS Y ENSAYOS Cuando el contratista no realice las pruebas oportunamente para verificar la calidad de los dosificaciones y/o ensayos de Control de Calidad también se aplicará penalidad cuando el contratista forma inadecuada los ensayos de control de calidad no seguir los procedimientos estandarizados, ha equipos inadecuados, o el personal que realice las control de calidad no sea el autorizado, La multa diaria	0.5 x U.I.T.	Según Informe del Supervisor de Obra o Inspector de obra, según corresponda
12	RESIDENTE DE OBRA Cuando el Ing. Residente de la Obra no se encuentre permanente en la obra La multa diaria será.	0.5 x U.I.T. por cada día de ausencia	Según Informe del Supervisor de Obra o supervisor de obra y/o evidencia documentaria
13	PERSONAL STAFF EN OBRA Cuando alguno de los profesionales propuestos por el contratista que componen el equipo de ingeniería en obra (Ingenieros Asistentes de Residente, Ingenieros Especialistas, Ingenieros de Seguridad en Obra, Ingenieros de Control de Calidad, etc.) no se encuentre en obra de acuerdo al coeficiente de participación, la multa diaria será: Nota: La presencia en obra del personal con participación parcial se coordinará con la supervisión de obra.	0.5 x U.I.T.	Según Informe del Supervisor de Obra o Inspector de obra
14	AUTORIZACION DE TRABAJOS El contratista ejecuta trabajos no autorizados por el	0.5 x U.I.T.	Según Informe del Supervisor de Obra o



N°	SUPUESTO DE APLICACIÓN DE PENALIDAD	FORMA DE CALCULO	PROCEDIMIENTO
	Supervisor o inspector de obra.		Inspector de obra
15	MITIGACION AMBIENTAL El contratista no cumple en realizar las medidas de mitigación ambiental indicadas en el estudio de Impacto Ambiental, cada vez que sea necesario y/o solicitud del Supervisor.	0.5x U.I.T.	Según Informe del Supervisor de Obra o Inspector de obra
16	TRABAJOS MAL EJECUTADOS Por no cumplir con ejecutar el trabajo de acuerdo a las especificaciones técnicas descritas en el Expediente, sin perjuicio de que el Contratista corrija las observaciones sin costo alguno para la Municipalidad Distrital de Hualgayoc, la multa será por cada trabajo mal ejecutado y por los días transcurridos desde la fecha en que detectó la ocurrencia hasta la corrección pertinente.	0.5 x U.I.T.	Según Informe del Supervisor de Obra o Inspector de obra
17	CAMBIO DE PERSONAL OFERTADO EN LA PROPUESTA En caso culmine la relación contractual entre el contratista y el personal propuesto y la Entidad no haya aprobado la sustitución del personal por no cumplir con las experiencias y calificaciones del profesional previsto en las bases.	0.5 x U.I. T.	Según Informe del Supervisor de Obra o Inspector y/o evidencia documentaria
18	OBSERVACIONES FORMULADAS POR EL SUPERVISOR El contratista no subsana las observaciones detectadas por el Supervisor, diferente a trabajos mal ejecutados, dentro de los plazos establecidos en el cuaderno de obra o mediante carta, la multa diaria será de:	0.5 x U.I.T.	Según Informe del Supervisor de Obra o Inspector; según corresponda
19	RESPECTO A VALORIZACIONES La Entidad tiene todo el derecho a realizar la verificación de metrados ejecutados y presentados en la valorización mensual de obra, y de ser el caso de que existan valorizaciones de trabajos sin ceñirse a las bases de pago de las especificaciones técnicas y/o valorizar trabajos no ejecutados (sobrevalorizaciones, valorizaciones adelantadas, etc.), que ocasionen pagos indebidos o no encuadradas en las disposiciones vigentes; sin perjuicio de las acciones legales que pudieran corresponder.	0.5 x U.I.T. por ocurrencia	Según informe de verificación
20	SUBCONTRATACIÓN: Por subcontratar parte de las prestaciones a su cargo sin la autorización escrita de LA ENTIDAD y al margen de lo dispuesto por el artículo 147 del Reglamento de la ley de contrataciones del estado.	Uno por ciento (1/100) del monto del contrato original	Según informe del supervisor o inspector, según corresponda
21	CRONOGRAMAS ACTUALIZADOS POR VARIACIONES DEL MONTO CONTRACTUAL Cuando el contratista no cumple con entregar al supervisor o inspector (según corresponda) la programación CPM que corresponda y su respectivo calendario de avance de obra valorizado actualizado del contrato principal y/o adicional de obra, dentro de los siete (7) días contados a partir del día siguiente de la fecha de notificación al contratista de la aprobación del adicional de obras y/o deductivo de obra.	0.5 x U.I.T. por cada día de atraso	Según Informe del Supervisor de Obra o Inspector de obra, según corresponda y/o evidencia documentaria
22	Por desempeñarse como Personal Clave acreditado en más de una obra a la vez.	0.5 x UIT por cada día que el personal haya laborado en	Según Informe del Supervisor de Obra o Inspector de obra o





"Año del Bicentenario, de la consolidación de nuestra Independencia y de la conmemoración de las heroicas batallas de Junín y Ayacucho"

N°	SUPUESTO DE APLICACIÓN DE PENALIDAD	FORMA DE CALCULO	PROCEDIMIENTO
		más de una obra simultáneamente	informe de la subgerencia de obras y/o evidencia documentaria.

El procedimiento para aplicación de la penalidad se realizará de la siguiente manera:

El personal de la Municipalidad Distrital de Hualgayoc, responsable de la supervisión de la obra, comunicará al contratista las faltas detectadas y/o registradas en el cuaderno de obra, mediante informe, carta, corre y otro medio de comunicación, si este último no presenta su descargo y/o levanta las observaciones en el plazo de 48 horas de realizada la recepción fehaciente de la carta que comunica la ocurrencia, se procederá con la aplicación de la penalidad correspondiente para ser deducida en el mes siguiente.

Estas penalidades se deducen de las valorizaciones o en la liquidación final, según corresponda, o si fuera necesario se cobra del monto resultante de la ejecución de la garantía de fiel cumplimiento.

3.1.28 DEL REAJUSTE AUTOMATICO DE PRECIO

Las valorizaciones deberán ser ajustadas multiplicándolas por el respectivo coeficiente de reajuste "K" que se obtenga de aplicar en la formula o formulas polinómicas previstas en el Expediente técnico de obra que es parte de las bases, los índices únicos de precios de la construcción que publica el Instituto Nacional de Estadística e Informática – INEI.

Dado que los índices Únicos de precios de la construcción son publicados con un mes de atraso, los reajustes deberán calcularse teniendo en consideración el coeficiente de reajuste "K" conocido a ese momento, posteriormente, cuando se conozcan los índices que se deben aplicar, se calculara el monto definitivo de los reajustes que corresponden, los que se pagaran con la valorización más cercana posterior o en la liquidación final sin reconocimiento de intereses.

De conformidad al Art. 38° y 195° del Reglamento de la Ley de Contrataciones del Estado, la aplicación de las fórmulas polinómicas debe sujetarse a lo dispuesto en el DS N° 011-79-VC y sus modificatorias y complementarias.

3.1.29 DISPOSICIONES VARIAS

Son de responsabilidad del contratista todos los tributos y gravámenes que le correspondan de acuerdo a la Ley. Toda responsabilidad de carácter laboral y por el pago de aportaciones sociales es exclusivamente del Contratista. Así mismo, corresponde al contratista la contratación de todos los seguros necesarios para resguardar la integridad de su personal, de los recursos que se utilizan y a los terceros posiblemente afectados. El contratista asume la responsabilidad de cumplir estrictamente el marco legal del ordenamiento laboral que cautele los derechos de los trabajadores de construcción civil.

3.1.30 CUMPLIMIENTO DE LO PACTADO

El contratista está obligado a cumplir cabalmente, con lo ofrecido en su propuesta técnica – económica y en cualquier manifestación formal documentada, que hayan aportado adicionalmente, en el curso del proceso de selección o en la formalización del contrato, así como a lo dispuesto en los incisos 2) y 3) del artículo 1774° del código civil.

3.1.31 RECEPCIÓN DE LA OBRA Y PLAZOS.

De conformidad al Artículo 208° del Reglamento de la Ley de Contrataciones del estado; se establece consideraciones respecto a la recepción de la obra y plazos:

- En la fecha de la culminación de la obra, el residente anota tal hecho en el cuaderno de obras y solicita la recepción de la misma. El inspector o supervisor, en un plazo no mayor a cinco (5) días posteriores a la anotación señalada, corrobora el fiel cumplimiento de lo establecido en los planos, especificaciones técnicas y calidad, de encontrarlo conforme anota en el cuaderno de obra y emite el certificado de conformidad técnica, que detalla las metas del proyecto y precisa que la obra cumple lo establecido en el expediente técnico de obra y las modificaciones aprobadas por la Entidad, remitiéndolo a esta dentro de dicho plazo. De no constatar la culminación de la obra anota en el cuaderno de obra dicha circunstancia y comunica a la Entidad, en mismo plazo.
- Dentro de los dos (2) días hábiles siguientes a la recepción del certificado de conformidad técnica, la entidad designa un comité de recepción. El comité está integrado, cuando menos, por un representante de la Entidad, necesariamente ingeniero o arquitecto, según corresponda a la naturaleza de los trabajos.
- El colegio de ingenieros, el Colegio de Arquitectos, el representante del Órgano de Control institucional de la entidad puede participar, en calidad de veedor, en la recepción de la obra, la ausencia del veedor no vicia el acto.
- Para el inicio del acto de recepción de obra, el residente de obra entrega al comité de recepción el cuaderno de obra, el cual es devuelto a la finalización del acto al residente con la anotación pertinente del supervisor, de ser el caso.



- Bajo responsabilidad Titular de la entidad, en un plazo no mayor de veinte (20) días siguientes de realizada su designación, el comité de recepción junto al contratista y al inspector o supervisor verifican el funcionamiento u operatividad de la infraestructura culminada y las instalaciones y equipos en caso corresponda. De ser el caso dispone las pruebas operativas que sean necesarias.
- Culminada la verificación, y de no existir observaciones, se procede a la recepción de la obra, y se considera concluida en la fecha anotada por el contratista en el cuaderno de obra. El Acta de Recepción debe ser suscrita por los miembros del comité y el contratista.
- De existir observaciones, estas se consignan en un Acta o Pliego de Observaciones y no se recibe la obra. El contratista dispone de un décimo (1/10) del plazo de ejecución vigente de la obra o cuarenta y cinco (45) días, el que resulte menor para subsanar las observaciones, plazo que se computa a partir de la fecha de suscripción del Acta o Pliego. Las prestaciones que se ejecuten en dicho periodo como consecuencia de observaciones no dan derecho al pago de ningún concepto a favor del contratista, supervisor o inspector ni a la aplicación de penalidad alguna.
- Realizadas las prestaciones para el levantamiento de las observaciones, el contratista solicita nuevamente la recepción de la obra mediante anotación en el cuaderno de obra, lo cual es verificado por el inspector o supervisor e informado a la entidad, según corresponda, en el plazo de tres (3) días siguientes de la anotación. El comité de recepción junto con el contratista se constituye en la obra dentro de los siete (7) días siguientes de recibido el informe del inspector o supervisor. La comprobación que realiza se sujeta a verificar la subsanación de las observaciones formuladas en el Pliego, no pudiendo formular nuevas observaciones.
- De haberse subsanado las observaciones a conformidad del comité de recepción, se suscribe el Acta de Recepción de Obra.
- En caso el contratista o el comité de recepción no estuviese conforme con las observaciones o la subsanación, según corresponda, anota la discrepancia en el acta respectiva. El comité de recepción eleva al Titular de la entidad todo lo actuado con un informe sustentado de sus observaciones en un plazo máximo de cinco (5) días. La Entidad se pronuncia sobre dichas observaciones en igual plazo.
- De persistir la discrepancia, esta puede ser sometida a junta de Resolución de Disputas, conciliación y/o arbitraje, según corresponda, dentro de los treinta (30) días hábiles posteriores al pronunciamiento de la Entidad o al vencimiento del plazo en que este debió realizarse.
- Si vencido el cincuenta por ciento (50%) del plazo establecido para la subsanación, el inspector o supervisor verifica que no se ha dado inicio a los trabajos correspondientes, salvo circunstancias justificadas debidamente acreditadas por el contratista, informa inmediato a la Entidad quien da por vencido dicho plazo y notifica ello al Contratista. A partir del día siguiente de la mencionada notificación la Entidad asume la subsanación de las observaciones con cargo a las valorizaciones pendientes de pago o de acuerdo al procedimiento que se establece en la Directiva que se apruebe conforme a lo que dispone el numeral 204.3 del artículo 204.
- Todo retraso con la subsanación de las observaciones que exceda del plazo otorgado, se considera como demora para efectos de las penalidades que correspondan y puede dar lugar a que la Entidad resuelva el contrato por incumplimiento. Las penalidades a que se refiere el presente artículo pueden ser aplicadas hasta el tope señalado en la Ley, el Reglamento o el contrato según corresponda.
- Como consecuencia de verificar el funcionamiento u operatividad de la infraestructura culminada y las instalaciones y equipos en caso corresponda, advierte que la obra no se encuentra culminada, dispone que el inspector o supervisor anote en el cuaderno de obra tal hecho, a efectos que el contratista culmine la obra, aplicándole penalidad por retraso, y respecto al supervisor se le aplica una penalidad no menor a 1% ni mayor a 5% al monto del contrato de supervisión. Realizadas las prestaciones para la culminación de la obra, el contratista solicita nuevamente la recepción de la obra, mediante anotación en el cuaderno de obra, lo cual es verificado por el inspector o supervisor e informado a la Entidad, conforme al procedimiento señalado en este artículo; sin perjuicio de resolver el contrato.
- Está permitida la recepción parcial de secciones terminadas de las obras, cuando ellos se hubiera previsto expresamente en las bases, en el contrato o las partes expresamente lo convengan. La recepción parcial no exime al contratista del cumplimiento del plazo de ejecución; en caso contrario, se le aplican las penalidades correspondientes.
- Si por causas ajenas al contratista la recepción de la obra se retrasa, superando los plazos establecidos en el presente artículo para tal acto, el lapso de la demora se adiciona al plazo de ejecución de la misma y se reconoce al contratista los gastos generales debidamente acreditados, en que se hubiese incurrido durante la demora.
- Si en el proceso de verificación de la subsanación de las observaciones el comité de recepción constata la existencia de defectos distintos a las observaciones antes formuladas, sin perjuicio de suscribir el Acta de





Recepción de Obra, informa a la Entidad para que ésta solicite por escrito al contratista las subsanaciones del caso, siempre que constituyan vicios ocultos.

3.1.32 LIQUIDACION DEL CONTRATO DE OBRA

Será de aplicación el Artículo 209 RLCE: Liquidación del Contrato de Obra.

El contratista presenta la liquidación debidamente sustentada con la documentación y cálculos detallados, dentro de un plazo de treinta (30) días o el equivalente a tres y medio décimo (3.5/10) del plazo vigente de ejecución de la obra, el que resulte mayor, contado desde el día siguiente de la recepción de la obra o de que la última controversia haya sido resuelta y consentida. Dentro de los treinta (30) días o el equivalente a tres y medio décimo (3.5/10) del plazo vigente de ejecución de la obra, el que resulte mayor, contado desde el día siguiente de la recepción de la obra, el supervisor o inspector presenta a la Entidad sus propios cálculos, excluyendo aquellos que se encuentran sometidos a un medio de solución de controversias. Dentro del plazo de quince (15) días de recibida la liquidación formulada por el contratista la Entidad se pronuncia con cálculos detallados, ya sea aprobando, observando, o elaborando otra, notificando al contratista para que este se pronuncie dentro de los quince (15) días siguientes.

En caso el contratista no presente la liquidación en el plazo previsto, la Entidad ordena al supervisor o inspector la elaboración de la liquidación debidamente sustentada en el plazo previsto en el párrafo anterior, siendo los gastos a cargo del contratista. La Entidad notifica la liquidación al contratista para que éste se pronuncie dentro de los quince (15) días siguientes.

La liquidación queda consentida o aprobada, según responda, cuando, practicada por una de las partes, no es observada por la otra dentro del plazo establecido.

Cuando una de las partes observe la liquidación presentada por la otra este debe pronunciarse dentro de los quince (15) días de haber recibido la observación; de no hacerlo se considera aprobado o consentido, según corresponda, la liquidación con las observaciones formuladas.

En caso de que una de las partes no acoja las observaciones formuladas por la otra, aquella debe manifestarlo por escrito dentro del plazo previsto en el párrafo anterior. En tal supuesto, la parte que no acoge las observaciones debe solicitar dentro del plazo previsto en la ley, el sometido de esta controversia a conciliación y/o arbitraje, vencido en plazo se considera consentida o aprobada, según corresponda, la liquidación con las observaciones formuladas.

Toda discrepancia respecto a la liquidación incluso las controversias relativa a su consentimiento o al incumplimiento de los pagos que resulten de las mismas, se resuelve según las disposiciones previstas para la solución de control establecidas en la ley y el presente reglamento, sin perjuicio del cobro de la parte no controvertida.

La liquidación de obra contratada bajo cualquier sistema de contratación se practica con los precios unitarios, gastos generales y utilidad ofertados y, de ser el caso, los aprobados durante la ejecución del contrato.

No se procede a la liquidación mientras existan controversias pendientes de resolver.

Artículo 210 RLCE Efectos de la liquidación:

Luego de consentida la liquidación y efectuado el pago que corresponda, culmina definitivamente el contrato y se cierra el expediente respectivo. Las discrepancias en relación a defectos o vicios ocultos, deben ser sometidas a conciliación y/o arbitraje.

En dicho caso el plazo de caducidad se computa a partir de la recepción de la obra por la entidad hasta treinta (30) días hábiles posteriores al vencimiento del plazo de responsabilidad del contratista previsto al contrato.

El procedimiento para la liquidación del contrato de obra que debe observarse, es el que se encuentra descrito en el artículo 209° del Reglamento de la Ley de Contrataciones del Estado, el mismo que contendrá como mínimo:

PARTE I: DOCUMENTACIÓN TECNICA

- Informe final de liquidación de contrato de obra elaborado por el residente de obra.
- Ficha técnica, en donde se muestren los principales eventos durante la ejecución de la obra (fechas de inicio y término de ejecución, adicionales, deductivos, plazos, montos, y otros que estime conveniente).
- Principales ocurrencias e incidentes en la ejecución de la obra.

PARTE II: DOCUMENTACIÓN TÉCNICA QUE SUSTENTA EL INFORME FINAL DE LIQUIDACIÓN DE CONTRATO DE OBRA

- Liquidación técnica de contrato de la obra, que incluye cálculos detallados y justificatorios de la liquidación de contrato de obra.
- Valorizaciones mensuales reconocidas por el Supervisor o inspector, según sea el caso.
- Comprobantes de pago de las valorizaciones de obra emitida, en copia.
- Copias de los Índices Unificados por cada mes considerado.
- Hoja resumen de Presupuesto base.
- Hoja Resumen de Presupuesto Contratado.





- Hoja de desagregado de Gastos Generales del presupuesto Contratado.
- Fórmulas polinómicas del contrato principal y de adicionales de ser el caso.
- Cuaderno de obra digital (impresión de todos los asientos).
- Copia de los resúmenes de las valorizaciones mensuales del contrato principal, de las valorizaciones de adicionales de obra y deductivos, según corresponda y planilla de metrados.
- Diagramas de programación de obra actualizado, Barras Gantt, PERT, CPM al concluir la obra, en software apropiado, incluyendo los adicionales y deductivos aprobados, que permita identificar el desenvolvimiento de la ejecución de la obra contratada.
- Cronograma valorizado final de ejecución de obra (inc. Ampliaciones de plazo, suspensiones y o paralizaciones de ser el caso).
- Memoria descriptiva valorizada (suscrita por Supervisor).
- Planos de replanteo Post construcción, firmados por Supervisor o inspector.
- Aseguramiento de la calidad y/o pruebas de control de calidad.
- Dossier de calidad, adjuntando los protocolos empleados y certificados de operatividad de todos los equipos instalados, así como de los materiales utilizados.
- Informe de término de obra presentado por el Supervisor incluye Panel Fotográfico y certificados del Control de calidad.
- Panel fotográfico en el que se demuestre fehacientemente la ejecución de cada actividad y/o partida.

PARTE III: DOCUMENTACIÓN ADMINISTRATIVA

- Copia del contrato de obra y adendas, según corresponda.
- Resolución de aprobación del Expediente técnico.
- Documento con el cual se notifica al Contratista la designación del Supervisor y/o inspector de obra.
- Constancia de entrega del Expediente Técnico al Contratista.
- Acta de entrega del Terreno, de inicio de obra, suspensiones y sus reinicios (todo en original)
- Solicitud del adelanto directo.
- Solicitud del adelanto para materiales, con relación de materiales.
- Resoluciones directorales de ampliaciones de plazo/adicionales/reducciones (inc. La notificación respectiva)
- Resoluciones de conciliaciones y/o laudo arbitral, si las hubiera.
- Aprobación de gastos generales por ampliaciones de plazo, debidamente sustentados.
- Copias de las garantías, pólizas de seguros, presentadas por el contratista
- Acta de recepción y/o pliego de observaciones (original).
- La edición final del informe de liquidación de contrato de obra será presentada en un ejemplar original y dos copias, junto con un CD que contenga la información indicada en todos los reportes y en archivos en formato fuente.

El pago final correspondiente al saldo de la liquidación de contrato de obra, será efectuado en un plazo no mayor a 15 días calendario, contados a partir del consentimiento de la Liquidación de contrato de obra que corresponda.

3.1.33 RESPONSABILIDAD DEL CONTRATISTA EN OBRA – GARANTIA DE OBRA

El contratista, es el responsable de la calidad de los vicios ocultos de la obra hasta por un plazo máximo de siete (7) años contados a partir de la recepción total de obra de parte de la comisión designada para tal fin.

3.1.34 DISPOSICIONES FINALES

Todos los demás aspectos del presente proceso no contemplados en las bases se regirán supletoriamente por la Ley y su Reglamento, así como por las disposiciones legales vigentes.

3.1.35 REQUISITOS Y PERFIL DEL CONTRATISTA Y DEL PERSONAL CLAVE.

Los requisitos mínimos indicados a continuación serán de cumplimiento obligatorio:

3.1.36 DEFINICIÓN DE OBRAS SIMILARES:

Se considera obras similares a: Creación y/o Mejoramiento y/o construcción o la combinación de estas en obras públicas y/o privadas, de local multiusos y/o servicio de atención integral y/o servicio de atención y promoción de las familias, que contengan los siguientes componentes: contra zócalo, zócalo, carpintería metálica, sistema de agua fría, seguridad y salud en el trabajo, carpintería de madera, vidrios, muros de contención.

3.1.31.1. REQUISITOS MÍNIMOS DEL POSTOR:

Estar inscrito en el Registro Nacional de Proveedores como ejecutor de obras, dicha acreditación podrá ser realizada de manera individual o mediante la conformación de un consorcio, el postor no deberá estar inhabilitado, ni con sanción vigente aplicada por el Tribunal de Contrataciones del OSCE, ni estar impedido,



Jr. Emilio Montoya S/N – Hualgayoc
mesadepartes@munihualgayoc.gob.pe



"Año del Bicentenario, de la consolidación de nuestra Independencia y de la conmemoración de las heroicas batallas de Junín y Ayacucho"

temporal o permanentemente, para contratar con el Estado Peruano. Por consiguiente, el Postor no deberá encontrarse incluido en el Registro de Inhabilitados para Contratar con el Estado.

Asimismo, los postores deberán cumplir cabalmente con los siguientes requisitos:

- El postor debe de contar con la capacidad técnica y financiera para afrontar la ejecución de la obra.
- El postor debe de contar con la Capacidad Libre de Contratación ante el Registro Nacional de Proveedores, para poder suscribir contrato y su consecuente ejecución.
- La obra deberá ser ejecutada directamente por el Contratista, no aceptándose subcontrataciones.
- De conformidad con el artículo 49.5 del Reglamento, el número máximo de consorciados que podrán participar para el presente procedimiento de selección es de dos integrantes.
- El postor debe de acreditar como experiencia en la especialidad un monto facturado acumulado equivalente a UNA (01) vez el valor referencial ejecutados durante los 10 años anteriores a la fecha de presentación de ofertas.

3.1.31.2. PLANTEL PROFESIONAL

La entidad considera que, para la ejecución de la obra, el contratista debe contar con un equipo profesional especializado de acuerdo a lo requerido en el expediente técnico; con la finalidad de garantizar una adecuada prestación de los servicios y cumplir con los plazos establecidos en las bases, se exigirá la participación exclusiva de todos los profesionales.

El plantel profesional clave considerado de conformidad con el numeral 49.3 del artículo 49 de la Ley de Contrataciones del Estado y el literal e) del numeral 139.1 del artículo 139 del RLCE presentara experiencia y calificación razonable y congruente con el objeto de la obra y estos requisitos de calificación se acreditarán para la suscripción del contrato. Por lo que el personal propuesto como clave con participación completa no podrá laborar de manera simultánea en otra obra, debido a que es una obligación esencial de la función del personal laboral de manera permanente, directa y exclusiva en la ejecución de la obra y el cumplimiento del contrato, por lo que en caso de detectarse que el personal propuesto está declarado o laborando en otra obra de acuerdo al Art. 190 del RLCE deberá adjuntar la autorización de sustitución emitido por la entidad contratante.

De acuerdo a lo establecido en el desgagado de gastos generales del expediente técnico, y a la ficha homologada, el profesional clave requerido para la ejecución de la obra es:

CARGO	CANT.	TÍTULO PROFESIONAL	EXPERIENCIA
RESIDENTE DE OBRA	01	Ingeniero Civil	Deberá acreditar una experiencia mínima de (24 meses) en el cargo desempeñado, (que se computa desde la fecha de la colegiatura), como Residente o Supervisor o Inspector o asistente de residente o asistente de supervisión o la combinación de éstos, en la ejecución de obra o inspección de obra o supervisión de obra; en obras de infraestructura y/o edificaciones.

La acreditación de su experiencia y formación profesional será para la suscripción de contrato.

El TITULO PROFESIONAL será verificado en el Registro de grados académicos y títulos profesionales en el portal web de la Superintendencia Nacional de Educación Superior Universitaria – SUNEDU. En caso el TITULO PROFESIONAL requerido no se encuentre inscrito en el referido registro, el postor debe presentar la copia del diploma respectivo a fin de acreditar la formación académica requerida.

La experiencia del personal profesional clave requerido se acreditará con cualquiera de los siguientes documentos: i) copia simple de contratos y su respectiva conformidad o (ii) constancias o (iii) certificados o (iv) cualquier otra documentación que, de manera fehaciente demuestre la experiencia del personal propuesto.

De presentarse experiencia ejecutada paralelamente (traslape), para el computo del tiempo de dicha experiencia solo se considerará una vez el periodo traslapado. La entidad se reserva al derecho de verificación y fiscalización de la documentación (certificados, constancias, contratos entre otros) presentada por los participantes y/o postores; de comprobarse documentación inexacta o fraguada se informará al Tribunal de Contrataciones del Estado en aplicación a los artículos 50° de la Ley de Contrataciones del Estado y 23° del Reglamento, para las sanciones correspondientes.

Se precisa que el participante debe de tener en cuenta que: "las constancias y/o certificados y documentos que acrediten la experiencia del personal deben de ser emitidos por aquel órgano que tenga competencia para ellos dentro de la organización interna de la entidad pública o privada donde dicho profesional adquirió la experiencia, pues solo así se demostraría fehacientemente la experiencia adquirida, conforme lo



Jr. Emilio Montoya S/N – Hualgayoc
mesadepartes@munihualgayoc.gob.pe

“Año del Bicentenario, de la consolidación de nuestra Independencia y de la conmemoración de las heroicas batallas de Junín y Ayacucho”

señala la opinión No.- 105-2015/DTN, hecho que en la verificación posterior puede ser corroborada por la entidad.

Se considerará aquella experiencia que no tenga antigüedad mayor a veinticinco (25) años anteriores a la fecha de presentación de ofertas.

El postor debe de tener en cuenta que, al momento de presentar la documentación para la formalización contractual, el residente de obra, no debe de tener otro trabajo como residente y/o supervisor en otra obra al mismo momento.

La COLEGIATURA y HABILITACION de los profesionales se requerirá para el inicio de su participación efectiva en la ejecución del contrato, tanto para aquellos profesionales de procedencia peruana como del extranjero. Lo anterior no resulta impedimento para la entidad, antes de suscribir el contrato, en el ejercicio de su función fiscalizadora, verifique que la experiencia que se prenda acreditar haya sido adquirida cuando el profesional se encontraba a habilitado legalmente para ello.

Importante:

- Excepcionalmente y de manera justificada el contratista puede solicitar a la entidad le autorice la sustitución del profesional acreditado, en cuyo caso el reemplazante debe reunir la experiencia y calificaciones profesionales iguales o superiores a las del profesional reemplazado.
- La sustitución del personal acreditado debe solicitarse a la Entidad quince (15) días antes que se culmine la relación contractual entre el contratista y el personal a ser sustituido; si dentro de los ocho (8) días siguientes de presentada la solicitud la entidad no emite pronunciamiento se considera aprobada la sustitución. La entidad verifica que el sustituto posee iguales o superiores características a las previstas en las bases para el profesional que requiere ser reemplazado

La entidad debe valorar de manera integral los documentos presentados para acreditar dicha experiencia. En tal sentido, aun cuando en los documentos presentados la denominación del cargo o puesto no coincida literalmente con aquella prevista en los requisitos de calificación, se deberá validar la experiencia si las actividades que realice el profesional corresponden con la función propia del cargo o puesto requerido.

3.1.31.3. EQUIPAMIENTO ESTRATEGICO: MAQUINARIA Y EQUIPOS MINIMOS PARA LA EJECUCION DE OBRA

Para la ejecución de la obra, es necesario contar con el siguiente equipamiento

N°	EQUIPO	CANTIDAD
1.	Nivel Topográfico (Inc. mira)	01
2.	Estación Total (incluye trípode y prisma)	01
3.	Compactadora vibratoria tipo plancha de 4 HP	01
4.	Retroexcavadora Pot. 60-70 HP 0.75 y3	01
5.	Vibrador de concreto 11 p3 (23 HP)	01

La acreditación del equipamiento será para la suscripción de contrato y podrá realizarse mediante: copia de documentos que sustenten la propiedad, la posesión, el compromiso de compra venta o alquiler u otro documento que acredite la disponibilidad del equipamiento estratégico.

En el caso que el postor ganador sea un consorcio los documentos de acreditación de este requisito pueden estar a nombre del consorcio o de uno de sus integrantes.

El equipo propuesto podrá ser propio o alquilado, bastando para su acreditación en caso de ser propio con factura o boletas y en caso de ser alquilado un compromiso de alquiler o con un compromiso formal de arrendamiento del equipo donde se especifique los datos del equipamiento.

Las maquinarias deben encontrarse en buen estado de funcionamiento, no debe presentar fallas que perjudiquen el avance de obra, no serán consideradas las maquinarias y equipos que no tengan la información de antigüedad, capacidad y potencia de la maquinaria propuesta requerido por la entidad.

Los mayores recursos en equipos y otros bienes que el contratista movilice a la obra, serán de su entera responsabilidad, en tanto estos obedecen el análisis de riesgos de su oferta, la entidad ha determinado tipos y cantidad de equipos que detalla en el expediente técnico, las cuales responden al plazo de ejecución estimado en el expediente técnico. En tal sentido, por ser una decisión de entera responsabilidad del contratista el movilizar mayores recursos en equipos, no corresponde reclamo alguno por equipo parado o en el caso de ampliaciones de plazo aprobadas, denegadas y/o paralizaciones de obra por cualquier causa.

3.1.31.4. DOMICILIO PARA EFECTOS DE NOTIFICACION DURANTE LA EJECUCION CONTRACTUAL.

El consultor para efectos de las notificaciones que se realicen durante la ejecución contractual, deberá consignar la dirección del domicilio y un correo electrónico, autorizando de manera expresa, la misma que debe permitir la emisión automática del acuse de recibo, bajo la exclusiva responsabilidad del contratista,



Jr. Emilio Montoya S/N – Hualgayoc



“Año del Bicentenario, de la consolidación de nuestra Independencia y de la conmemoración de las heroicas batallas de Junín y Ayacucho”

entendiéndose bien notificado con las notificaciones correspondientes. Por consiguiente, será de responsabilidad del contratista estar pendiente permanentemente de correo consignado.

3.1.31.5. DOCUMENTOS PARA EL PERFECCIONAMIENTO DEL CONTRATO

El contratista deberá presentar como documento para el perfeccionamiento del contrato el calendario de adquisición de materiales o insumos necesarios para la ejecución de obra, en concordancia con el calendario de avance de obra valorizado. Este calendario se actualiza con cada ampliación de plazo otorgada, en concordancia con el calendario de avance de obra valorizado vigente.

3.1.31.6. TRIBUTOS Y OTRAS OBLIGACIONES.

Serán de cargo del Contratista todos los tributos, contribuciones y gravámenes que le corresponden de acuerdo a Ley. Toda responsabilidad de carácter laboral y por el pago de aportaciones sociales es exclusivamente del contratista.

3.1.31.7. DAÑOS A TERCEROS.

Constituye obligación del Contratista asumir los costos de reparación de los daños que ocasionen a las redes eléctricas, agua, desagüe, teléfonos y demás terceros. La negativa del Contratista en reparar el daño causado será causal de resolución del contrato, sin perjuicio de la que la Entidad o las empresas de servicio ejecuten los trabajos con cargo a las valorizaciones del Contratista y/o garantías de Fiel cumplimiento, de ser el caso.

3.1.31.8. INDEMNIZACIONES.

Es obligación y responsabilidad del Contratista, atender los juicios, reclamos, demandas o acciones imputables a él o a su personal directa e indirectamente por actividades ilícitas, daños, pérdidas, accidentes, lesiones o muertes, producidos dentro de la obra y/o áreas aledañas de su influencia, como consecuencia de la ejecución de trabajos o negligencia.

Es obligación y responsabilidad del Contratista, inspeccionar los inmuebles aledaños en el perímetro de la construcción, cuyas instalaciones y/o cimentaciones queden comprendidas en el área de influencia de las excavaciones efectuadas para el proyecto y que puedan ver afectada su estabilidad o continuidad y además de ejecutar cualquier obra que sea necesario para evitar accidentes o demandas de los propietarios.

3.1.31.9. RESOLUCIÓN DE CONTRATO.

La Municipalidad Distrital de Hualgayoc, podrá resolver el contrato, de conformidad con el Artículo 164° del Reglamento de la Ley de Contrataciones del Estado, en los casos en que el Contratista:

2. Incumpla injustificadamente obligaciones contractuales, legales o reglamentarias a su cargo, pese a haber sido requerido por este.
3. Haya llegado a acumular el monto máximo de la penalidad por mora o el monto máximo para otras penalidades, en la ejecución de la prestación a su cargo.
4. Paralice o reduzca injustificadamente la ejecución de la prestación, pese a haber sido requerido para corregir tal situación.

3.1.31.10. PLAN DE SEGURIDAD Y PLAN DE MONITOREO

El Contratista, Debiendo incluir dicha información en su obligación de promesa de consorcio, para que durante la realización de las obras y el período de garantía deberá:

i) Garantizar la seguridad de las personas autorizadas a estar presentes en la Zona de las obras y mantener ésta y las obras mismas (mientras no hayan sido aceptadas u ocupadas por el Contratante) en buen estado con el fin de evitar todo riesgo para las personas.

ii) Suministrar y mantener, por su cuenta, todos los dispositivos de iluminación, protección, cierre, señales de alarma y vigilancia en los momentos y lugares necesarios o exigidos por el supervisor de Obra, o por cualquier otra autoridad debidamente constituida y por la reglamentación vigente, para la protección de las obras y para la seguridad y comodidad del público en general.

Adoptar todas las medidas necesarias para proteger el medio ambiente, tanto dentro como fuera de la Zona de las obras, evitando todo perjuicio o daño a las personas o bienes públicos o de otras índoles resultantes de la contaminación, el ruido u otros inconvenientes producidos por los métodos utilizados para la realización de las obras, así como mitigar los impactos en canteras y otras áreas de influencia del proyecto.

Las presentes disposiciones enmarcan los puntos genéricos para la correcta ejecución de la obra que comprende el proyecto, incluyendo implementación del sistema de seguridad mínimo en la construcción según normatividad vigente.

Para la ejecución de la Obra aparte de lo establecido en el expediente técnico es de aplicación obligatoria lo establecido en la Norma G 050, Ley General del Patrimonio Cultural de la Nación- Ley N° 28296 y su reglamento.

3.1.31.11. GESTIÓN DE RIESGOS.

El enfoque integral de gestión de los riesgos previsible de ocurrir durante la ejecución de la presente obra, han sido definidos en los Anexos N° 1, 2 y 3 que forman parte del expediente técnico de obra, teniendo en cuenta, las características particulares y las condiciones del lugar de su ejecución, conforme a la Directiva N° 012-2017-



OSCE/CD, los cuales serán de exclusiva responsabilidad del contratista. Debiendo incluir dicha información en su obligación de promesa de consorcio.

En ese sentido, durante la ejecución de la obra, el residente conjuntamente con el supervisor, deben evaluar permanentemente el desarrollo de la administración de riesgos, debiendo anotar los resultados en el cuaderno de obra digital, cuando menos, con periodicidad semanal, precisando sus efectos y los hitos afectados o no cumplidos de ser el caso.

3.1.31.12. CONDICIONES DE LOS CONSORCIOS.

De conformidad con el numeral 49.5 del artículo 49 del Reglamento, el área usuaria establece que el número máximo de consorciados es de dos (02) integrantes y el porcentaje mínimo de participación en la ejecución del contrato, para el integrante del consorcio que acredite mayor experiencia, es del 50% en monto de participación, debiéndose detallar claramente las obligaciones por diferenciado en el documento de promesa de consorcio.



Municipalidad Distrital de
HUALGAYOC

¡El cambio es ahora!



"Año del Bicentenario, de la consolidación de nuestra Independencia y de la conmemoración de las heroicas batallas de Junín y Ayacucho"

3.2. REQUISITOS DE CALIFICACION

A	CAPACIDAD TÉCNICA Y PROFESIONAL																		
A.1	EQUIPAMIENTO ESTRATÉGICO																		
Requisitos:																			
<table border="1"><thead><tr><th>N°</th><th>EQUIPO</th><th>CANTIDAD</th></tr></thead><tbody><tr><td>1.</td><td>Nivel Topográfico (Inc. mira)</td><td>01</td></tr><tr><td>2.</td><td>Estación Total (incluye trípode y prisma)</td><td>01</td></tr><tr><td>3.</td><td>Compactadora vibratoria tipo plancha de 4 HP</td><td>01</td></tr><tr><td>4.</td><td>Retroexcavadora Pot. 60-70 HP 0.75 y3</td><td>01</td></tr><tr><td>5.</td><td>Vibrador de concreto 11 p3 (23 HP)</td><td>01</td></tr></tbody></table>		N°	EQUIPO	CANTIDAD	1.	Nivel Topográfico (Inc. mira)	01	2.	Estación Total (incluye trípode y prisma)	01	3.	Compactadora vibratoria tipo plancha de 4 HP	01	4.	Retroexcavadora Pot. 60-70 HP 0.75 y3	01	5.	Vibrador de concreto 11 p3 (23 HP)	01
N°	EQUIPO	CANTIDAD																	
1.	Nivel Topográfico (Inc. mira)	01																	
2.	Estación Total (incluye trípode y prisma)	01																	
3.	Compactadora vibratoria tipo plancha de 4 HP	01																	
4.	Retroexcavadora Pot. 60-70 HP 0.75 y3	01																	
5.	Vibrador de concreto 11 p3 (23 HP)	01																	
Acreditación:																			
De conformidad con el numeral 49.3 del artículo 49 y el literal e) del numeral 139.1 del artículo 139 del Reglamento este requisito de calificación se acredita para la suscripción del contrato.																			
<div>Importante</div> <div>No corresponde solicitar como equipamiento que el postor cuente con oficinas, locales u otros espacios físicos. Asimismo, no se puede requerir características, años de antigüedad y demás condiciones del equipamiento que no consten en el expediente técnico.</div>																			
A.2	CALIFICACIONES DEL PLANTEL PROFESIONAL CLAVE																		
FORMACIÓN ACADÉMICA DEL PLANTEL PROFESIONAL CLAVE																			
Requisitos:																			
<table border="1"><thead><tr><th>N°</th><th>ESPECIALIDAD</th><th>FORMACION ACADEMICA</th></tr></thead><tbody><tr><td>1</td><td>RESIDENTE DE OBRA</td><td>Ingeniero Civil</td></tr></tbody></table>		N°	ESPECIALIDAD	FORMACION ACADEMICA	1	RESIDENTE DE OBRA	Ingeniero Civil												
N°	ESPECIALIDAD	FORMACION ACADEMICA																	
1	RESIDENTE DE OBRA	Ingeniero Civil																	
Acreditación:																			
De conformidad con el numeral 49.3 del artículo 49 y el literal e) del numeral 139.1 del artículo 139 del Reglamento este requisito de calificación se acredita para la suscripción del contrato.																			
<div>Importante</div> <div><ul style="list-style-type: none">El residente de la obra debe cumplir las calificaciones establecidas en el artículo 179 del Reglamento.</div>																			
A.3	EXPERIENCIA DEL PLANTEL PROFESIONAL CLAVE																		
Requisitos:																			
<table border="1"><thead><tr><th>N°</th><th>ESPECIALIDAD</th><th>EXPERIENCIA MINIMA</th></tr></thead><tbody><tr><td>1</td><td>RESIDENTE DE OBRA</td><td>Deberá acreditar una experiencia mínima de (24 meses) en el cargo desempeñado, (que se computa desde la fecha de la colegiatura), como Residente o Supervisor o Inspector o asistente de residente o asistente de supervisión o la combinación de éstos, en la ejecución de obra o inspección de obra o supervisión de obra; en obras de infraestructura y/o edificaciones obras similares.</td></tr></tbody></table>		N°	ESPECIALIDAD	EXPERIENCIA MINIMA	1	RESIDENTE DE OBRA	Deberá acreditar una experiencia mínima de (24 meses) en el cargo desempeñado, (que se computa desde la fecha de la colegiatura), como Residente o Supervisor o Inspector o asistente de residente o asistente de supervisión o la combinación de éstos, en la ejecución de obra o inspección de obra o supervisión de obra; en obras de infraestructura y/o edificaciones obras similares.												
N°	ESPECIALIDAD	EXPERIENCIA MINIMA																	
1	RESIDENTE DE OBRA	Deberá acreditar una experiencia mínima de (24 meses) en el cargo desempeñado, (que se computa desde la fecha de la colegiatura), como Residente o Supervisor o Inspector o asistente de residente o asistente de supervisión o la combinación de éstos, en la ejecución de obra o inspección de obra o supervisión de obra; en obras de infraestructura y/o edificaciones obras similares.																	
Acreditación:																			
De conformidad con el numeral 49.3 del artículo 49 y el literal e) del numeral 139.1 del artículo 139 del Reglamento este requisito de calificación se acredita para la suscripción del contrato.																			



Jr. Emilio Montoya S/N – Hualgayoc
mesadepartes@munihualgayoc.gob.pe



"Año del Bicentenario, de la consolidación de nuestra Independencia y de la conmemoración de las heroicas batallas de Junín y Ayacucho"

Importante
El residente de la obra debe cumplir la experiencia mínima establecida en el artículo 179 del Reglamento.

B	EXPERIENCIA DEL POSTOR EN LA ESPECIALIDAD
	<p><u>Requisitos:</u></p> <p>El postor debe acreditar un monto facturado acumulado equivalente a una (01) vez el valor referencial, en la ejecución de obras similares, durante los 10 años anteriores a la fecha de la presentación de ofertas que se computarán desde la suscripción del acta de recepción de obra.</p> <p>Se considera obras similares a: Creación y/o Mejoramiento y/o construcción o la combinación de estas en obras públicas y/o privadas, de local multiusos y/o servicio de atención integral y/o servicio de atención y promoción de las familias, que contengan los siguientes componentes: contra zócalo, zócalo, carpintería metálica, sistema de agua fría, seguridad y salud en el trabajo, carpintería de madera, vidrios, muros de contención.</p> <p><i>La definición de obras similares servirá para la acreditación de la experiencia del postor, estos deberán ser diligentes y ceñirse estrictamente a la definición antes mencionada, cualquier otra denominación no será considerada como válida y será descalificado.</i></p> <p><u>Acreditación:</u></p> <p>La experiencia del postor se acreditará con copia simple de: (i) contratos y sus respectivas actas de recepción de obra; (ii) contratos y sus respectivas resoluciones de liquidación; o (iii) contratos y sus respectivas constancias de prestación o cualquier otra documentación¹ de la cual se desprenda fehacientemente que la obra fue concluida, así como el monto total que implicó su ejecución; correspondientes a un máximo de veinte (20) contrataciones.</p> <p>En los casos que se acredite experiencia adquirida en consorcio, debe presentarse la promesa de consorcio o el contrato de consorcio del cual se desprenda fehacientemente el porcentaje de las obligaciones que se asumió en el contrato presentado; de lo contrario, no se computará la experiencia proveniente de dicho contrato.</p> <p>Asimismo, cuando se presenten contratos derivados de procesos de selección convocados antes del 20.09.2012, la calificación se ceñirá al método descrito en la Directiva "Participación de Proveedores en Consorcio en las Contrataciones del Estado", debiendo presumirse que el porcentaje de las obligaciones equivale al porcentaje de participación de la promesa de consorcio o del contrato de consorcio. En caso que en dichos documentos no se consigne el porcentaje de participación se presumirá que las obligaciones se ejecutaron en partes iguales.</p> <p>Si el titular de la experiencia no es el postor, consignar si dicha experiencia corresponde a la matriz en caso que el postor sea sucursal, o fue transmitida por reorganización societaria, debiendo acompañar la documentación sustentatoria correspondiente.</p> <p>Si el postor acredita experiencia de una persona absorbida como consecuencia de una reorganización societaria, debe presentar adicionalmente el Anexo N° 9.</p> <p>Cuando los contratos presentados se encuentren expresados en moneda extranjera, debe indicarse el tipo de cambio venta publicado por la Superintendencia de Banca, Seguros y AFP correspondiente a la fecha de suscripción.</p> <p>Sin perjuicio de lo anterior, los postores deben llenar y presentar el Anexo N° 10 referido a la experiencia del postor en la especialidad.</p>

¹ De acuerdo con la Opinión N° 185-2017/DTN "cualquier otra documentación", se entiende como tal a todo documento emitido por la Entidad contratante con ocasión de la ejecución de la obra que cumpla con demostrar de manera indubitable aquello que se acredita, por ejemplo mediante, las resoluciones de liquidación de obra, las actas de recepción de conformidad, entre otros.

Jr. Emilio Montoya S/N – Hualgayoc
mesadepartes@munihualgayoc.gob.pe



"Año del Bicentenario, de la consolidación de nuestra Independencia y de la conmemoración de las heroicas batallas de Junín y Ayacucho"

Importante
En el caso de consorcios, la calificación de la experiencia se realiza conforme a la Directiva "Participación de Proveedores en Consorcio en las Contrataciones del Estado".

Importante

- Si como resultado de una consulta u observación corresponde precisarse o ajustarse el requerimiento, se solicita la autorización del área usuaria y se pone de conocimiento de tal hecho a la dependencia que aprobó el expediente de contratación, de conformidad con el numeral 72.3 del artículo 72 del Reglamento.
- Los requisitos de calificación determinan si los postores cuentan con las capacidades necesarias para ejecutar el contrato, lo que debe ser acreditado documentalmente, y no mediante declaración jurada.



Municipalidad Distrital de
HUALGAYOC

¡El cambio es ahora!

CAPÍTULO IV FACTORES DE EVALUACIÓN

La evaluación se realiza sobre la base de cien (100) puntos.

Para determinar la oferta con el mejor puntaje y el orden de prelación de las ofertas, se considera lo siguiente:

FACTOR DE EVALUACIÓN	PUNTAJE / METODOLOGÍA PARA SU ASIGNACIÓN
A. PRECIO	
<p><u>Evaluación:</u></p> <p>Se evaluará considerando el precio ofertado por el postor.</p> <p><u>Acreditación:</u></p> <p>Se acreditará mediante el documento que contiene el precio de la oferta (Anexo N° 6).</p>	<p>La evaluación consistirá en otorgar el máximo puntaje a la oferta de precio más bajo y se otorga a las demás ofertas puntajes inversamente proporcionales a sus respectivos precios, según la siguiente fórmula:</p> $P_i = \frac{O_m \times PMP}{O_i}$ <p>I = Oferta Pi = Puntaje de la oferta a evaluar Oi = Precio i Om = Precio de la oferta más baja PMP = Puntaje máximo del precio</p> <p style="text-align: right;">[100]²¹ puntos</p>

Importante

Los factores de evaluación elaborados por el órgano encargado de las contrataciones o comité de selección, según corresponda, deben ser objetivos y guardan vinculación, razonabilidad y proporcionalidad con el objeto de la contratación. Asimismo, estos no pueden calificar con puntaje el cumplimiento del Expediente Técnico ni los requisitos de calificación.

²¹ De 88 a 100 puntos, en el caso de obras bajo la modalidad de ejecución llave en mano en las que se puede incluir adicionalmente el factor capacitación. De 83 a 100 puntos, si adicionalmente, se incluyen los factores de sostenibilidad ambiental y social e integridad en la contratación pública (cuando el valor referencial supere el monto establecido por la Ley de Presupuesto del Sector Público para la Adjudicación Simplificada).

CAPÍTULO V PROFORMA DEL CONTRATO

Importante

- *Dependiendo del objeto del contrato, de resultar indispensable, puede incluirse cláusulas adicionales o la adecuación de las propuestas en el presente documento, las que en ningún caso pueden contemplar disposiciones contrarias a la normativa vigente ni a lo señalado en este capítulo.*
- *En el caso de contratación de obras por paquete, se debe suscribir un contrato por cada obra incluida en el paquete.*

Conste por el presente documento, la contratación de la ejecución de la obra [CONSIGNAR LA DENOMINACIÓN DE LA CONVOCATORIA], que celebra de una parte [CONSIGNAR EL NOMBRE DE LA ENTIDAD], en adelante LA ENTIDAD, con RUC N° [.....], con domicilio legal en [.....], representada por [.....], identificado con DNI N° [.....], y de otra parte [.....], con RUC N° [.....], con domicilio legal en [.....], inscrita en la Ficha N° [.....] Asiento N° [.....] del Registro de Personas Jurídicas de la ciudad de [.....], debidamente representado por su Representante Legal, [.....], con DNI N° [.....], según poder inscrito en la Ficha N° [.....], Asiento N° [.....] del Registro de Personas Jurídicas de la ciudad de [.....], a quien en adelante se le denominará EL CONTRATISTA en los términos y condiciones siguientes:

CLÁUSULA PRIMERA: ANTECEDENTES

Con fecha [.....], el órgano encargado de las contrataciones o comité de selección, según corresponda, adjudicó la buena pro de la **ADJUDICACIÓN SIMPLIFICADA N° [CONSIGNAR NOMENCLATURA DEL PROCEDIMIENTO DE SELECCIÓN]** para la contratación de la ejecución de la obra [CONSIGNAR LA DENOMINACIÓN DE LA CONVOCATORIA], a [INDICAR NOMBRE DEL GANADOR DE LA BUENA PRO], cuyos detalles e importe constan en los documentos integrantes del presente contrato.

CLÁUSULA SEGUNDA: OBJETO

El presente contrato tiene por objeto [CONSIGNAR EL OBJETO DE LA CONTRATACIÓN].

CLÁUSULA TERCERA: MONTO CONTRACTUAL

El monto total del presente contrato asciende a [CONSIGNAR MONEDA Y MONTO], que incluye todos los impuestos de Ley.

Este monto comprende el costo de la ejecución de la obra, todos los tributos, seguros, transporte, inspecciones, pruebas y, de ser el caso, los costos laborales conforme a la legislación vigente, así como cualquier otro concepto que pueda tener incidencia sobre la ejecución de la prestación materia del presente contrato.

CLÁUSULA CUARTA: DEL PAGO²²

LA ENTIDAD se obliga a pagar la contraprestación a EL CONTRATISTA en [INDICAR MONEDA], en periodos de valorización [CONSIGNAR MENSUALES U OTRO TIPO DE PERIODO], conforme a lo previsto en la sección específica de las bases. Asimismo, LA ENTIDAD o EL CONTRATISTA, según corresponda, se obligan a pagar el monto correspondiente al saldo de la liquidación del contrato de obra, en el plazo de [CONSIGNAR PLAZO EN DÍAS] días calendario, computados desde el día siguiente del consentimiento de la liquidación.

En caso de retraso en el pago de las valorizaciones, por razones imputables a LA ENTIDAD, EL

²² En cada caso concreto, dependiendo de la naturaleza del contrato, podrá adicionarse la información que resulte pertinente a efectos de generar el pago.

CONTRATISTA tiene derecho al reconocimiento de los intereses legales efectivos, de conformidad con el artículo 39 de la Ley de Contrataciones del Estado y los artículos 1244, 1245 y 1246 del Código Civil. Para tal efecto, se formulará una valorización de intereses y el pago se efectuará en las valorizaciones siguientes.

CLÁUSULA QUINTA: DEL PLAZO DE LA EJECUCIÓN DE LA PRESTACIÓN

El plazo de ejecución del presente contrato es de [.....] días calendario, el mismo que se computa desde el día siguiente de cumplidas las condiciones previstas en el artículo 176 del Reglamento.

Importante para la Entidad

- Cuando en el expediente de contratación se establezca que la obra debe ejecutarse bajo la modalidad de ejecución llave en mano, en lugar del párrafo anterior, deberá considerarse lo siguiente, según corresponda:

*"El plazo de ejecución de la obra, el equipamiento, mobiliario y montaje hasta la puesta en servicio, materia de la presente convocatoria, es de [CONSIGNAR EL PLAZO DE EJECUCIÓN DE ESTA PRESTACIÓN, EL CUAL DEBE ESTAR EXPRESADO EN DÍAS CALENDARIO] días calendario, el mismo que se computa desde el día siguiente de cumplidas las condiciones previstas en el artículo 176 del Reglamento."*²³

*"El plazo de ejecución de la obra, el equipamiento, mobiliario y montaje hasta la puesta en servicio, materia de la presente convocatoria, es de [CONSIGNAR EL PLAZO DE EJECUCIÓN DE ESTA PRESTACIÓN, EL CUAL DEBE ESTAR EXPRESADO EN DÍAS CALENDARIO] días calendario, el mismo que se computa desde el día siguiente de cumplidas las condiciones previstas en el artículo 176 del Reglamento y el plazo de la operación asistida de la obra es de [CONSIGNAR EL PLAZO DE EJECUCIÓN DE LA PRESTACIÓN ASISTIDA DE LA OBRA, EL CUAL DEBE ESTAR EXPRESADO EN DÍAS CALENDARIO] días calendario."*²⁴

Incorporar a las bases o eliminar, según corresponda

CLÁUSULA SEXTA: PARTES INTEGRANTES DEL CONTRATO

El presente contrato está conformado por las bases integradas, la oferta ganadora, así como los documentos derivados del procedimiento de selección que establezcan obligaciones para las partes.

CLÁUSULA SÉTIMA: GARANTÍAS

EL CONTRATISTA entregó al perfeccionamiento del contrato la respectiva garantía incondicional, solidaria, irrevocable, y de realización automática en el país al solo requerimiento, a favor de LA ENTIDAD, por los conceptos, montos y vigencias siguientes:

- De fiel cumplimiento del contrato: [CONSIGNAR EL MONTO], a través de la [INDICAR EL TIPO DE GARANTÍA PRESENTADA] N° [INDICAR NÚMERO DEL DOCUMENTO] emitida por [SEÑALAR EMPRESA QUE LA EMITE]. Monto que es equivalente al diez por ciento (10%) del monto del contrato original, la misma que debe mantenerse vigente hasta el consentimiento de la liquidación final.

Importante

Al amparo de lo dispuesto en el numeral 149.4 del artículo 149 del Reglamento de la Ley de Contrataciones del Estado, en el caso de contratos de ejecución de obras que se sujeten a las condiciones establecidas en dicho artículo, si el postor ganador de la buena pro solicita la retención del diez por ciento (10%) del monto del contrato original como garantía de fiel cumplimiento de contrato, debe consignarse lo siguiente:

- *"De fiel cumplimiento del contrato: [CONSIGNAR EL MONTO], a través de la retención que debe efectuar LA ENTIDAD, durante la primera mitad del número total de pagos a realizarse, de forma prorrateada, con cargo a ser devuelto a la finalización del mismo."*

En el caso que corresponda, consignar lo siguiente:

²³ Este párrafo debe ser incluido en el caso de obras que se ejecuten bajo la modalidad de ejecución llave en mano que no incluya operación asistida.

²⁴ Este párrafo debe ser incluido en el caso de obras que se ejecuten bajo la modalidad de ejecución llave en mano que incluya operación asistida.

- Garantía fiel cumplimiento por prestaciones accesorias: [CONSIGNAR EL MONTO], a través de la [INDICAR EL TIPO DE GARANTÍA PRESENTADA] N° [INDICAR NÚMERO DEL DOCUMENTO] emitida por [SEÑALAR EMPRESA QUE LA EMITE], la misma que debe mantenerse vigente hasta el cumplimiento total de las obligaciones garantizadas.

Importante

Al amparo de lo dispuesto en el numeral 151.3 del artículo 151 del Reglamento de la Ley de Contrataciones del Estado, si el postor ganador de la buena pro solicita la retención del diez por ciento (10%) del monto del contrato de la prestación accesorio como garantía de fiel cumplimiento de prestaciones accesorias, debe consignarse lo siguiente:

"De fiel cumplimiento por prestaciones accesorias: [CONSIGNAR EL MONTO], a través de la retención que debe efectuar LA ENTIDAD, durante la primera mitad del número total de pagos a realizarse, de forma prorrateada, con cargo a ser devuelto a la finalización del mismo."

CLÁUSULA OCTAVA: EJECUCIÓN DE GARANTÍAS POR FALTA DE RENOVACIÓN

LA ENTIDAD puede solicitar la ejecución de las garantías cuando EL CONTRATISTA no las hubiere renovado antes de la fecha de su vencimiento, conforme a lo dispuesto en el literal a) del numeral 155.1 del artículo 155 del Reglamento de la Ley de Contrataciones del Estado.

Importante para la Entidad

- Sólo en el caso que la Entidad hubiese previsto otorgar adelanto, se debe incluir la siguiente cláusula:

CLÁUSULA NOVENA: ADELANTO DIRECTO

"LA ENTIDAD otorgará [CONSIGNAR NÚMERO DE ADELANTOS A OTORGARSE] adelantos directos por el [CONSIGNAR PORCENTAJE QUE EN NINGÚN CASO EXCEDAN EN CONJUNTO EL 10% DEL MONTO DEL CONTRATO ORIGINAL] del monto del contrato original.

EL CONTRATISTA debe solicitar formalmente el [CONSIGNAR ADELANTO O PRIMER DESEMBOLSO DEL ADELANTO DIRECTO] dentro de los ocho (8) días siguientes a la suscripción del contrato, adjuntando a su solicitud la garantía por adelantos mediante carta fianza o póliza de caución y el comprobante de pago correspondiente. LA ENTIDAD debe entregar el monto solicitado dentro de los siete (7) días siguientes a la presentación de la solicitud de EL CONTRATISTA.

Asimismo, EL CONTRATISTA debe solicitar la entrega de los demás adelantos directos en [CONSIGNAR EL PLAZO Y OPORTUNIDAD PARA LA SOLICITUD]²⁵. La entrega del o los adelantos se realizará en [CONSIGNAR PLAZO Y OPORTUNIDAD].²⁶

Vencido el plazo para solicitar el adelanto no procederá la solicitud.

- Si LA ENTIDAD considera necesario entregar adelantos para materiales e insumos a EL CONTRATISTA, deberá consignar la siguiente cláusula:

CLÁUSULA DÉCIMA: ADELANTO PARA MATERIALES E INSUMOS

"LA ENTIDAD otorgará adelantos para materiales e insumos por el [CONSIGNAR PORCENTAJE]²⁷ del monto del contrato original, conforme al calendario de adquisición de materiales e insumos presentado por EL CONTRATISTA.

La entrega de los adelantos se realizará en un plazo de [CONSIGNAR PLAZO] días calendario previos a la fecha prevista en el calendario de adquisición de materiales e insumos para cada adquisición, con la finalidad que EL CONTRATISTA pueda disponer de los materiales e insumos en la oportunidad prevista en el calendario de avance de obra valorizado. Para tal efecto, EL CONTRATISTA debe solicitar la entrega del adelanto en un plazo de [CONSIGNAR PLAZO] días calendario anteriores al inicio del plazo antes mencionado, adjuntando a su solicitud la garantía por adelantos mediante carta fianza o póliza de caución y el comprobante de pago respectivo.

La primera solicitud de EL CONTRATISTA debe realizarse una vez iniciado el plazo de ejecución de la obra. No procede el otorgamiento del adelanto para materiales e insumos en los casos en que las solicitudes correspondientes sean realizadas con posterioridad a las fechas señaladas en el calendario de adquisición de

²⁵ Indicar el plazo y oportunidad conforme al expediente de contratación.

²⁶ Este párrafo solo deberá ser incluido cuando la Entidad prevea la entrega de más de un adelanto directo al contratista.

²⁷ De conformidad con el numeral 180.2 del artículo 180 del Reglamento, los adelantos para materiales e insumos, no pueden superar el veinte por ciento (20%) del monto del contrato original, y en el caso de contratos bajo la modalidad de llave en mano, en los que se haya previsto el adelanto para equipamiento y mobiliario, no pueden superar en conjunto dicho porcentaje.

materiales e insumos.

- Si LA ENTIDAD considera necesario entregar adelantos para equipamiento y mobiliario, en el caso de contratos bajo la modalidad de llave en mano, deberá consignar la siguiente cláusula:

CLÁUSULA.....: ADELANTO PARA EQUIPAMIENTO Y MOBILIARIO, EN CONTRATOS BAJO LA MODALIDAD LLAVE EN MANO

"LA ENTIDAD otorgará adelantos para equipamiento y mobiliario por el [CONSIGNAR PORCENTAJE²⁸] del monto del contrato original, conforme al calendario de adquisición de materiales e insumos que incluye el equipamiento y mobiliario, presentado por EL CONTRATISTA.

La entrega de los adelantos se realizará en un plazo de [CONSIGNAR PLAZO] días calendario previos a la fecha prevista en el calendario de adquisición de materiales e insumos que incluye el equipamiento y mobiliario para cada adquisición, con la finalidad que EL CONTRATISTA pueda disponer del equipamiento y mobiliario en la oportunidad prevista en el calendario de avance de obra valorizado. Para tal efecto, EL CONTRATISTA debe solicitar la entrega del adelanto en un plazo de [CONSIGNAR PLAZO] días calendario anteriores al inicio del plazo antes mencionado, adjuntando a su solicitud la garantía por adelantos mediante carta fianza o póliza de caución y el comprobante de pago respectivo.

La primera solicitud de EL CONTRATISTA debe realizarse una vez iniciado el plazo de ejecución de la obra. No procede el otorgamiento del adelanto para equipamiento y mobiliario en los casos en que las solicitudes correspondientes sean realizadas con posterioridad a las fechas señaladas en el calendario de adquisición de materiales e insumos.

Incorporar a las bases o eliminar, según corresponda.

Importante para la Entidad

- En caso la Entidad hubiese previsto la obligación de constituir un fideicomiso para la administración de los adelantos, se debe incluir la siguiente cláusula:

CLÁUSULA: FIDEICOMISO DE ADELANTOS²⁹

Para la administración de los adelantos destinados a la ejecución de la obra, se constituirá un fideicomiso conforme a lo establecido en los artículos 184 y 185 del Reglamento. El procedimiento para la solicitud y entrega de los adelantos se rige por lo dispuesto en dichos artículos.

ADELANTO DIRECTO

"La Entidad otorgará [CONSIGNAR NÚMERO DE ADELANTOS A OTORGARSE] adelantos directos por el [CONSIGNAR PORCENTAJE QUE EN NINGÚN CASO EXCEDAN EN CONJUNTO EL 10% DEL MONTO DEL CONTRATO ORIGINAL] del monto del contrato original.

ADELANTO PARA MATERIALES E INSUMOS

"La Entidad otorgará adelantos para materiales e insumos por el [CONSIGNAR PORCENTAJE³⁰] del monto del contrato original, conforme al calendario de adquisición de materiales e insumos presentado por el contratista.

- En el caso de obras bajo la modalidad de ejecución llave en mano, cuando se haya previsto otorgar adelanto para equipamiento y mobiliario, consignar lo siguiente:

ADELANTO PARA EQUIPAMIENTO Y MOBILIARIO, EN CONTRATOS BAJO LA MODALIDAD LLAVE EN MANO

"La Entidad otorgará adelantos para equipamiento y mobiliario por el [CONSIGNAR PORCENTAJE³¹] del monto del contrato original, conforme al calendario de adquisición de materiales e insumos que incluye el equipamiento y mobiliario, presentado por el contratista.

Incorporar a las bases o eliminar, según corresponda

²⁸ De conformidad con el numeral 180.2 del artículo 180 del Reglamento, los adelantos para materiales e insumos, no pueden superar el veinte por ciento (20%) del monto del contrato original, y en el caso de contratos bajo la modalidad de llave en mano, en los que se haya previsto el adelanto para equipamiento y mobiliario, no pueden superar en conjunto dicho porcentaje.

²⁹ Cabe precisar que, cuando la Entidad no haya incorporado en las bases la obligación de constituir un fideicomiso para la administración de los adelantos destinados a la ejecución de obra, las partes pueden acordar la incorporación de una cláusula en el contrato para la constitución del fideicomiso, de acuerdo a lo previsto en el numeral 184.9 del artículo 184 del Reglamento.

³⁰ De conformidad con el numeral 180.2 del artículo 180 del Reglamento, los adelantos para materiales e insumos, no pueden superar el veinte por ciento (20%) del monto del contrato original, y en el caso de contratos bajo la modalidad de llave en mano, en los que se haya previsto el adelanto para equipamiento y mobiliario, no pueden superar en conjunto dicho porcentaje.

³¹ De conformidad con el numeral 180.2 del artículo 180 del Reglamento, los adelantos para materiales e insumos, no pueden superar el veinte por ciento (20%) del monto del contrato original, y en el caso de contratos bajo la modalidad de llave en mano, en los que se haya previsto el adelanto para equipamiento y mobiliario, no pueden superar en conjunto dicho porcentaje.

CLÁUSULA UNDÉCIMA: CONFORMIDAD DE LA OBRA

La conformidad de la obra será dada con la suscripción del Acta de Recepción de Obra.

CLÁUSULA DUODÉCIMA: DECLARACIÓN JURADA DEL CONTRATISTA

EL CONTRATISTA declara bajo juramento que se compromete a cumplir las obligaciones derivadas del presente contrato, bajo sanción de quedar inhabilitado para contratar con el Estado en caso de incumplimiento.

CLÁUSULA DÉCIMA TERCERA: ASIGNACIÓN DE RIESGOS DEL CONTRATO DE OBRA

Formato para asignar los riesgos										
1. NÚMERO Y FECHA DEL DOCUMENTO		Número		1		2. DATOS GENERALES DEL PROYECTO		Nombre del Proyecto		CREACIÓN DEL SERVICIO DE ATENCIÓN Y PROMOCIÓN DE LAS FAMILIAS EN LA COMUNIDAD DE TRANCA DE PÚJUPE - SECTOR PICACHO DISTRITO DE HUALGAYOC DE LA PROVINCIA DE HUALGAYOC DEL DEPARTAMENTO DE CAJAMARCA*
		Fecha		05 de marzo de 2024				Ubicación Geográfica		Este : 760686.73 Norte : 9259016.155 Altitud : 3480 m.s.n.m.
3.INFORMACIÓN DEL RIESGO				4 PLAN DE RESPUESTA A LOS RIESGOS						
				4.1 ESTRATEGIA SELECCIONADA				4.2 ACCIONES A REALIZAR EN EL MARCO DEL PLAN		4.3 RIESGO ASIGNADO A
3.1 CÓDIGO DE RIESGO	3.2 DESCRIPCIÓN DEL RIESGO	3.3 PRIORIDAD DEL RIESGO	Mitigar el riesgo	Evitar el riesgo	Aceptar el riesgo	Transferir el riesgo	Entidad			Contratista
A	Riesgos de retrasos en la ejecución del proyecto debido a la calidad de la infraestructura presentada	0.03		X			Verificar las especificaciones técnicas de los materiales, Metrados, planos a fin de corroborar el correcto diseño de la estructura		X	
B	Riesgos durante la ejecución de la estructura en trabajos del hormigón como con el acero	0.12		X			Verificar la correcta mezcla y uso adecuado de los materiales para el hormigón de la misma manera controlar la calidad del acero a trabajar		X	
C	Riesgos de incendio en la construcción	0.24		X			Verificar de manera permanente los indicios que puedan provocar incendios en la edificación.		X	
D	Riesgos vinculados a accidentes de construcción y daños a trabajadores	0.20		X			Charla de cinco minutos y programaciones de capacitaciones en seguridad		X	
E	Riesgos de construcción que generen sobrecostos y/o sobre plazos durante el periodo de ejecución	0.01		X			Realizar el replanteo topográfico con la supervisión de la obra designado y ceñirse al estudio del expediente realizado		X	
F	Riesgos de contraer diferentes enfermedades para el plantel de trabajadores debido a las labores realizadas	0.01		X			Usar permanentemente mascarillas y lentes para evitar el ingreso de materiales tóxicos al organismo, así como también el uso de auriculares que es para evitar ruidos fuertes.		X	

CLÁUSULA DÉCIMA CUARTA: RESPONSABILIDAD POR VICIOS OCULTOS

Ni la suscripción del Acta de Recepción de Obra, ni el consentimiento de la liquidación del contrato de obra, enervan el derecho de LA ENTIDAD a reclamar, posteriormente, por defectos o vicios ocultos, conforme a lo dispuesto por los artículos 40 de la Ley de Contrataciones del Estado y 173 de su Reglamento.

El plazo máximo de responsabilidad de EL CONTRATISTA es de [CONSIGNAR TIEMPO EN AÑOS, NO MENOR DE 7 AÑOS] años, contados a partir de la conformidad de la recepción [INDICAR TOTAL O PARCIAL, SEGÚN CORRESPONDA] de la obra.

CLÁUSULA DÉCIMA QUINTA: PENALIDADES

Si EL CONTRATISTA incurre en retraso injustificado en la ejecución de las prestaciones objeto del contrato, LA ENTIDAD le aplica automáticamente una penalidad por mora por cada día de atraso, de acuerdo a la siguiente fórmula:

$$\text{Penalidad Diaria} = \frac{0.10 \times \text{monto vigente}}{F \times \text{plazo vigente en días}}$$

Donde:

F = 0.15 para plazos mayores a sesenta (60) días o;
F = 0.40 para plazos menores o iguales a sesenta (60) días.

El retraso se justifica a través de la solicitud de ampliación de plazo debidamente aprobado. Adicionalmente, se considera justificado el retraso y en consecuencia no se aplica penalidad, cuando EL CONTRATISTA acredite, de modo objetivamente sustentado, que el mayor tiempo transcurrido no le resulta imputable. En este último caso la calificación del retraso como justificado por parte de LA ENTIDAD no da lugar al pago de gastos generales ni costos directos de ningún tipo, conforme el numeral 162.5 del artículo 162 del Reglamento de la Ley de Contrataciones del Estado.

Adicionalmente a la penalidad por mora se aplicarán las siguientes penalidades:

N°	SUPUESTO DE APLICACIÓN DE PENALIDAD	FORMA DE CALCULO	PROCEDIMIENTO
1	Cuando el personal clave permanece menos de sesenta (60) días desde el inicio de su participación en la ejecución del contrato o del íntegro del plazo de ejecución, si este es menor a los sesenta (60) días, de conformidad con las disposiciones establecidas en el numeral 190.2 del artículo 190 del Reglamento	UNA (1) UIT por cada día de ausencia del personal en obra en el plazo previsto.	Según Informe del Supervisor de Obra o Inspector de obra, según corresponda y/o evidencia documentaria
2	En caso el contratista incumpla con su obligación de ejecutar la prestación con el personal acreditado o debidamente sustituido.	UNA (1) UIT, por cada día de ausencia del personal en obra.	Según informe del supervisor de obra o inspector de obra, según corresponda y/o evidencia documentaria
3	Si el contratista o su personal, no permite el acceso al cuaderno de obra al supervisor de obra o inspector de obra, según corresponda, impidiéndole anotar las ocurrencias.	Cinco por mil (5/1000) del monto de la valorización del periodo por cada día de dicho impedimento.	Según informe del supervisor o inspector, según corresponda y/o evidencia documentaria
4	SEGURIDAD DE OBRA Y SEÑALIZACIÓN Cuando el Contratista no cuente con los dispositivos de seguridad en la obra, tanto peatonal o vehicular incumpliendo las normas vigentes sobre seguridad y salud en trabajo, como la Ley 29783 y su Reglamento y/o la Norma G-050 Seguridad Durante la Construcción, además caso omiso de las señalizaciones solicitadas por la Supervisión, La multa diaria será:	0.5 x U.I.T.	Según Informe del Supervisor de Obra o inspector de obra y/o evidencia documentaria
5	INDUMENTARIA E IMPLEMENTACIÓN DE PROTECCIÓN DEL PERSONAL Cuando el Contratista no cumpla con dotar a su personal de los elementos de seguridad y la indumentaria señalada por la normativa vigente mencionada en el ítem anterior. Esta penalidad se considerará si en la obra alguna de los trabajadores no está debidamente equipado con el Equipo de Protección Personal Básico o complementario, si los trabajos que está ejecutando lo ameritan, además la permanencia en obra del trabajador queda a evaluación del supervisor y de ser el caso de reincidencia será	0.5 x U.I.T por cada trabajador que no tiene indumentaria de seguridad correspondiente	Según Informe del Supervisor de Obra o Inspector de obra, según corresponda y/o evidencia documentaria

N°	SUPUESTO DE APLICACIÓN DE PENALIDAD	FORMA DE CALCULO	PROCEDIMIENTO
	retirado.		
6	REVISIÓN DEL EXPEDIENTE TÉCNICO DE OBRA Si dentro de los quince (15) días calendario del inicio del plazo de ejecución de obra el contratista no presenta al supervisor de obra, el informe técnico de revisión del expediente técnico de obra, que incluya entre otros, las posibles prestaciones adicionales, riesgos del proyecto y otros aspectos que sean materia de consulta, según el artículo 177 del RLCE.	0.5 x UIT, por cada día de retraso	Según informe del supervisor o inspector de obra, según corresponda y/o evidencia documental
7	INGRESO DE MATERIALES Cuando el contratista ingrese materiales a la obra sin autorización del supervisor, la multa por cada evento será de:	0.5 x U.I.T.	Según Informe del Supervisor de Obra
8	CARTEL DE OBRA Cuando el contratista no coloque el cartel de obra dentro de los siete (7) días calendario de iniciado el plazo de ejecución de obra.	0.5 x U.I.T. por cada día de atraso	Según Informe del Supervisor de Obra o inspector de obra, según corresponda y/o evidencia documental
9	CRONOGRAMAS DE OBRA ADECUADOS AL INICIO DEL PLAZO DE EJECUCIÓN Habiéndose cumplido los procedimientos señalados en el numeral 176.4 y 176.5 del artículo 176° del Reglamento, el contratista deberá actualizar los cronogramas a la fecha de inicio de obra y presentarlos al supervisor dentro de los siete (7) días calendarios de iniciado dicho plazo. La penalidad será por cada día de retraso en la presentación., La multa por cada día de retraso será:	0.5 x U.I.T. por cada día de atraso	Según Informe del Supervisor de Obra o inspector de obra, según corresponda y/o evidencia documental
10	CRONOGRAMAS DE OBRA ACTUALIZADOS POR AMPLIACIÓN DE PLAZO: Cuando el contratista no cumple con entregar al supervisor o inspector (según corresponda) la programación CPM que corresponda y su respectivo calendario de avance de obra valorizado actualizado, en u plazo que no puede exceder de siete (7) contados a partir del día siguiente de la fecha de notificación al contratista de la aprobación dela ampliación de plazo; establecido en el artículo 198 del Reglamento de la ley de contrataciones del estado.	0.5 x U.I.T. por cada día de atraso	Según Informe del Supervisor de Obra o inspector de obra, según corresponda y/o evidencia documental
11	PRUEBAS Y ENSAYOS Cuando el contratista no realice las pruebas oportunamente para verificar la calidad de los dosificaciones y/o ensayos de Control de Calidad también se aplicará penalidad cuando el contratista forma inadecuada los ensayos de control de calidad no seguir los procedimientos estandarizados, ha equipos inadecuados, o el personal que realice las control de calidad no sea el autorizado, La multa diaria	0.5 x U.I.T.	Según Informe del Supervisor de Obra o inspector de obra, según corresponda
12	RESIDENTE DE OBRA Cuando el Ing. Residente de la Obra no se encuentre permanente en la obra La multa diaria será.	0.5 x U.I.T, por cada día de ausencia	Según Informe del Supervisor de Obra o supervisor de obra y/o evidencia documental
13	PERSONAL STAFF EN OBRA Cuando alguno de los profesionales propuestos por el contratista que componen el equipo de ingeniería en obra (Ingenieros Asistentes de Residente, Ingenieros Especialistas, Ingenieros de Seguridad en Obra, Ingenieros de Control de Calidad, etc.) no se encuentre en obra de acuerdo al coeficiente de	0.5 x U.I.T.	Según Informe del Supervisor de Obra o inspector de obra

N°	SUPUESTO DE APLICACIÓN DE PENALIDAD	FORMA DE CALCULO	PROCEDIMIENTO
	participación, la multa diaria será: Nota: La presencia en obra del personal con participación parcial se coordinará con la supervisión de obra.		
14	AUTORIZACION DE TRABAJOS El contratista ejecuta trabajos no autorizados por el Supervisor o inspector de obra.	0.5 x U.I.T.	Según Informe del Supervisor de Obra o inspector de obra
15	MITIGACION AMBIENTAL El contratista no cumple en realizar las medidas de mitigación ambiental indicadas en el estudio de Impacto Ambiental, cada vez que sea necesario y/o solicitud del Supervisor.	0.5x U.I.T.	Según Informe del Supervisor de Obra o inspector de obra
16	TRABAJOS MAL EJECUTADOS Por no cumplir con ejecutar el trabajo de acuerdo a las especificaciones técnicas descritas en el Expediente, sin perjuicio de que el Contratista corrija las observaciones sin costo alguno para la Municipalidad Distrital de Hualgayoc, la multa será por cada trabajo mal ejecutado y por los días transcurridos desde la fecha en que detectó la ocurrencia hasta la corrección pertinente.	0.5 x U.I.T.	Según Informe del Supervisor de Obra o inspector de obra
17	CAMBIO DE PERSONAL OFERTADO EN LA PROPUESTA En caso culmine la relación contractual entre el contratista y el personal propuesto y la Entidad no haya aprobado la sustitución del personal por no cumplir con las experiencias y calificaciones del profesional previsto en las bases.	0.5 x U.I. T.	Según Informe del Supervisor de Obra o inspector y/o evidencia documentaria
18	OBSERVACIONES FORMULADAS POR EL SUPERVISOR El contratista no subsana las observaciones detectadas por el Supervisor, diferente a trabajos mal ejecutados, dentro de los plazos establecidos en el cuaderno de obra o mediante carta, la multa diaria será de:	0.5 x U.I.T.	Según Informe del Supervisor de Obra o inspector, según corresponda
19	RESPECTO A VALORIZACIONES La Entidad tiene todo el derecho a realizar la verificación de metrados ejecutados y presentados en la valorización mensual de obra, y de ser el caso de que existan valorizaciones de trabajos sin ceñirse a las bases de pago de las especificaciones técnicas y/o valorizar trabajos no ejecutados (sobrevvalorizaciones, valorizaciones adelantadas, etc.), que ocasionen pagos indebidos o no encuadradas en las disposiciones vigentes; sin perjuicio de las acciones legales que pudieran corresponder.	0.5 x U.I.T, por ocurrencia	Según informe de verificación
20	SUBCONTRATACIÓN: Por subcontratar parte de las prestaciones a su cargo sin la autorización escrita de LA ENTIDAD y al margen de lo dispuesto por el artículo 147 del Reglamento de la ley de contrataciones del estado.	Uno por ciento (1/100) del monto del contrato original	Según informe del supervisor o inspector, según corresponda
21	CRONOGRAMAS ACTUALIZADOS POR VARIACIONES DEL MONTO CONTRACTUAL Cuando el contratista no cumple con entregar al supervisor o inspector (según corresponda) la programación CPM que corresponda y su respectivo calendario de avance de obra valorizado actualizado del contrato principal y/o adicional de obra, dentro de los siete (7) días contados a partir del día siguiente de la fecha de notificación al contratista de la aprobación del adicional de obras y/o deductivo de obra.	0.5 x U.I.T. por cada día de atraso	Según Informe del Supervisor de Obra o inspector de obra, según corresponda y/o evidencia documentaria
22	Por desempeñarse como Personal Clave acreditado en más de una obra a la vez.	0.5 x UIT por cada día que el personal haya laborado en	Según Informe del Supervisor de Obra o inspector de obra o

N°	SUPUESTO DE APLICACIÓN DE PENALIDAD	FORMA DE CALCULO	PROCEDIMIENTO
		más de una obra simultáneamente	informe de la subgerencia de obras y/o evidencia documentaria.

En caso se haya autorizado el uso del cuaderno de obra físico, incluir la siguiente penalidad³²:

Otras penalidades			
N°	Supuesto de aplicación de penalidad	Forma de cálculo	Procedimiento
(...)	Si el contratista o su personal, no permite el acceso al cuaderno de obra al [CONSIGNAR INSPECTOR O SUPERVISOR DE LA OBRA, SEGÚN CORRESPONDA], impidiéndole anotar las ocurrencias.	Cinco por mil (5/1000) del monto de la valorización del periodo por cada día de dicho impedimento.	Según informe del [CONSIGNAR INSPECTOR O SUPERVISOR DE LA OBRA, SEGÚN CORRESPONDA].
Esta penalidad solo aplica si el cuaderno de obra es físico.			

Importante

De haberse previsto otras penalidades a las previstas, incluir los supuestos de aplicación de penalidad, la forma de cálculo de la penalidad para cada supuesto y el procedimiento mediante el cual se verifica el supuesto a penalizar, conforme el artículo 163 del Reglamento de la Ley de Contrataciones del Estado.

Estas penalidades se deducen de las valorizaciones o en la liquidación final, según corresponda; o si fuera necesario, se cobra del monto resultante de la ejecución de la garantía de fiel cumplimiento.

La penalidad por mora y las otras penalidades pueden alcanzar cada una un monto máximo equivalente al diez por ciento (10%) del monto del contrato vigente, o de ser el caso, del ítem que debió ejecutarse.

Cuando se llegue a cubrir el monto máximo de la penalidad por mora o el monto máximo para otras penalidades, LA ENTIDAD puede resolver el contrato por incumplimiento.

CLÁUSULA DÉCIMA SEXTA: RESOLUCIÓN DEL CONTRATO

Cualquiera de las partes puede resolver el contrato, de conformidad con el numeral 32.3 del artículo 32 y artículo 36 de la Ley de Contrataciones del Estado, y el artículo 164 de su Reglamento. De darse el caso, LA ENTIDAD procederá de acuerdo a lo establecido en los artículos 165 y 207 del Reglamento de la Ley de Contrataciones del Estado.

CLÁUSULA DÉCIMA SÉTIMA: RESPONSABILIDAD DE LAS PARTES

Cuando se resuelva el contrato por causas imputables a algunas de las partes, se debe resarcir los daños y perjuicios ocasionados, a través de la indemnización correspondiente. Ello no obsta la aplicación de las sanciones administrativas, penales y pecuniarias a que dicho incumplimiento diere lugar, en el caso que éstas correspondan.

Lo señalado precedentemente no exime a ninguna de las partes del cumplimiento de las demás obligaciones previstas en el presente contrato.

³² De conformidad con el numeral 9.3 de la Directiva N° 009-2020-OSCE/PRE "Lineamientos para el uso del Cuaderno de Obra Digital", excepcionalmente, una Entidad, de manera previa a la convocatoria del procedimiento de selección de la contratación de una obra, puede solicitar autorización para usar un cuaderno de obra físico, cuando en el lugar donde se ejecuta la obra no haya acceso a internet. Para dicho efecto, debe presentar la respectiva solicitud, por cada contrato de obra, a través del formato previsto en el Anexo N° 1 de dicha Directiva.

CLÁUSULA DÉCIMA OCTAVA: ANTICORRUPCIÓN

EL CONTRATISTA declara y garantiza no haber, directa o indirectamente, o tratándose de una persona jurídica a través de sus socios, integrantes de los órganos de administración, apoderados, representantes legales, funcionarios, asesores o personas vinculadas a las que se refiere el artículo 7 del Reglamento de la Ley de Contrataciones del Estado, ofrecido, negociado o efectuado, cualquier pago o, en general, cualquier beneficio o incentivo ilegal en relación al contrato.

Asimismo, el CONTRATISTA se obliga a conducirse en todo momento, durante la ejecución del contrato, con honestidad, probidad, veracidad e integridad y de no cometer actos ilegales o de corrupción, directa o indirectamente o a través de sus socios, accionistas, participacionistas, integrantes de los órganos de administración, apoderados, representantes legales, funcionarios, asesores y personas vinculadas a las que se refiere el artículo 7 del Reglamento de la Ley de Contrataciones del Estado.

Además, EL CONTRATISTA se compromete a i) comunicar a las autoridades competentes, de manera directa y oportuna, cualquier acto o conducta ilícita o corrupta de la que tuviera conocimiento; y ii) adoptar medidas técnicas, organizativas y/o de personal apropiadas para evitar los referidos actos o prácticas.

Finalmente, EL CONTRATISTA se compromete a no colocar a los funcionarios públicos con los que deba interactuar, en situaciones reñidas con la ética. En tal sentido, reconoce y acepta la prohibición de ofrecerles a éstos cualquier tipo de obsequio, donación, beneficio y/o gratificación, ya sea de bienes o servicios, cualquiera sea la finalidad con la que se lo haga.

CLÁUSULA DÉCIMA NOVENA: MARCO LEGAL DEL CONTRATO

Sólo en lo no previsto en este contrato, en la Ley de Contrataciones del Estado y su Reglamento, en las directivas que emita el OSCE y demás normativa especial que resulte aplicable, serán de aplicación supletoria las disposiciones pertinentes del Código Civil vigente, cuando corresponda, y demás normas de derecho privado.

CLÁUSULA VIGÉSIMA: SOLUCIÓN DE CONTROVERSIAS³³

Las controversias que surjan entre las partes durante la ejecución del contrato se resuelven mediante conciliación o arbitraje, según el acuerdo de las partes.

Cualquiera de las partes tiene derecho a iniciar el arbitraje a fin de resolver dichas controversias dentro del plazo de caducidad previsto en la Ley de Contrataciones del Estado y su Reglamento.

Facultativamente, cualquiera de las partes tiene el derecho a solicitar una conciliación dentro del plazo de caducidad correspondiente, según lo señalado en el artículo 224 del Reglamento de la Ley de Contrataciones del Estado, sin perjuicio de recurrir al arbitraje, en caso no se llegue a un acuerdo entre ambas partes o se llegue a un acuerdo parcial. Las controversias sobre nulidad del contrato solo pueden ser sometidas a arbitraje.

El Laudo arbitral emitido es inapelable, definitivo y obligatorio para las partes desde el momento de su notificación, según lo previsto en el numeral 45.21 del artículo 45 de la Ley de Contrataciones del Estado.

Importante para la Entidad

³³ De acuerdo con el numeral 225.3 del artículo 225 del Reglamento, las partes pueden recurrir al arbitraje ad hoc cuando las controversias deriven de procedimientos de selección cuyo valor referencial sea menor o igual a cinco millones con 00/100 soles (S/ 5 000 000,00).

De acuerdo con lo dispuesto en el numeral 243.4 del artículo 243 del Reglamento, la obligatoriedad de someter a Junta de Resolución de Disputas las controversias en los contratos de obra por montos superiores a veinte millones con 00/100 Soles (S/ 20 000 000,00), es obligatoria. Asimismo, el sometimiento de la solución de controversias a una Junta de Resolución de Disputas en los contratos cuyos montos sean iguales o menores a veinte millones con 00/100 Soles (S/ 20 000 000,00) es facultativa. En tal sentido, según lo previsto en el Anexo N° 2 de la Directiva N° 012-2019-OSCE/CD incluir la siguiente cláusula, según corresponda:

CLÁUSULA VIGÉSIMA PRIMERA: JUNTA DE RESOLUCIÓN DE DISPUTAS

Las partes acuerdan para la solución de las controversias derivadas del presente Contrato de Obra conformar una Junta de Resolución de Disputas (en adelante, la JRD) de acuerdo a las disposiciones de la Ley de Contrataciones del Estado, su Reglamento y las directivas que emita OSCE al respecto (en adelante, las "Normas Aplicables a la JRD"); encargando su organización y administración al [DENOMINACIÓN O RAZÓN SOCIAL DEL CENTRO DE ADMINISTRACIÓN DESIGNADO POR LAS PARTES AL CUAL ENCARGAN LA ORGANIZACIÓN DE LA JRD].

La JRD estará compuesta por [TRES (3) MIEMBROS / UN (1) MIEMBRO], los/el cual/es será/n designado/s conforme a las Normas Aplicables a la JRD.

Todas las controversias generadas entre las partes con ocasión al presente Contrato de Obra deben ser sometidas, en primer lugar, a la decisión de la JRD de conformidad con las Normas Aplicables a las JRD.

La decisión que emita la JRD es vinculante y, por tanto, de inmediato y obligatorio cumplimiento para las partes conforme a lo establecido en las Normas Aplicables a la JRD. El incumplimiento de la decisión otorga a la parte afectada la potestad de resolver el contrato, previo aviso requiriendo el cumplimiento.

En caso alguna de las Partes no esté de acuerdo con la decisión emitida por la JRD, podrá someter la controversia a arbitraje conforme a lo establecido en las Normas Aplicables a la JRD. Las Partes acuerdan que es condición obligatoria para el inicio del arbitraje el haber concluido de modo previo el procedimiento ante la JRD.

Si una Parte no manifiesta su disconformidad con una decisión emitida por la JRD en el plazo previsto en las Normas Aplicables a las JRD, entonces dicha decisión adquiere el carácter de definitiva y no podrá ser sometida a arbitraje. Si una Parte manifiesta su disconformidad con una decisión emitida por la JRD en el plazo previsto en las Normas Aplicables a las JRD, pero no inicia el arbitraje respectivo en el plazo previsto en dichas Normas, aquella adquiere la calidad de definitiva.

Incorporar o eliminar, según corresponda

CLÁUSULA VIGÉSIMA SEGUNDA: FACULTAD DE ELEVAR A ESCRITURA PÚBLICA

Cualquiera de las partes puede elevar el presente contrato a Escritura Pública corriendo con todos los gastos que demande esta formalidad.

CLÁUSULA VIGÉSIMA TERCERA: DOMICILIO PARA EFECTOS DE LA EJECUCIÓN CONTRACTUAL

Las partes declaran el siguiente domicilio para efecto de las notificaciones que se realicen durante la ejecución del presente contrato:

DOMICILIO DE LA ENTIDAD: [.....]

DOMICILIO DEL CONTRATISTA: [CONSIGNAR EL DOMICILIO SEÑALADO POR EL POSTOR GANADOR DE LA BUENA PRO AL PRESENTAR LOS REQUISITOS PARA EL PERFECCIONAMIENTO DEL CONTRATO]

La variación del domicilio aquí declarado de alguna de las partes debe ser comunicada a la otra parte, formalmente y por escrito, con una anticipación no menor de quince (15) días calendario.

De acuerdo con las bases integradas, la oferta y las disposiciones del presente contrato, las partes lo firman por duplicado en señal de conformidad en la ciudad de [.....] al [CONSIGNAR FECHA].

“LA ENTIDAD”

“EL CONTRATISTA”

Importante

Este documento puede firmarse digitalmente si ambas partes cuentan con firma digital, según la Ley N° 27269, Ley de Firmas y Certificados Digitales³⁴.

³⁴ Para mayor información sobre la normativa de firmas y certificados digitales ingresar a:
<https://www.indecopi.gob.pe/web/firmas-digitales/firmar-y-certificados-digitales>

CAPÍTULO VI
CONSTANCIA DE PRESTACIÓN DE EJECUCIÓN DE OBRA

De conformidad con el artículo 169 del Reglamento, se deja expresa constancia de la culminación de la prestación derivada del contrato mencionado en el numeral 3 del presente documento.

1 DATOS DEL DOCUMENTO	Número del documento			
	Fecha de emisión del documento			
2 DATOS DEL CONTRATISTA	Nombre, denominación o razón social			
	RUC			
	EN CASO EL CONTRATISTA SEA UN CONSORCIO, ADEMÁS SE DEBERÁ REGISTRAR LA SIGUIENTE INFORMACIÓN:			
	Nombre o razón social del integrante del consorcio	RUC	%	Descripción de las obligaciones
3 DATOS DEL CONTRATO	Número del contrato			
	Tipo y número del procedimiento de selección			
	Descripción del objeto del contrato			
	Fecha de suscripción del contrato			
	Monto del contrato			
4 DATOS DE LA OBRA	Denominación de la obra			
	Ubicación de la obra (Región, Provincia y Distrito)			
	Nombres y apellidos del Supervisor de la Obra			
	Plazo de ejecución de la obra	Plazo original	días calendario	
		Ampliación(es) de plazo	días calendario	
		Total plazo	días calendario	
		Fecha de culminación de la obra		
		Fecha de recepción de la obra		
	Monto de la obra	Fecha de liquidación de la obra		
		Número de adicionales de obra		
		Monto total de los adicionales		
		Número de deductivos		
		Monto total de los deductivos		
	Monto total de la obra (sólo componente de obra)			

5 APLICACIÓN DE PENALIDADES	Monto de las penalidades por mora				
	Monto de otras penalidades				
	Monto total de las penalidades aplicadas				
6 SOLUCIÓN DE CONTROVERSIAS DEL CONTRATO	Junta de Resolución de Disputas	Si		No	
	Arbitraje	Si		No	
	N° de arbitrajes				
7 DATOS DE LA ENTIDAD	Nombre de la Entidad				
	RUC de la Entidad				
	Nombres y apellidos del funcionario que emite la constancia				
	Cargo que ocupa en la Entidad				
	Teléfono de contacto				
8					
	NOMBRE, FIRMA Y SELLO DEL FUNCIONARIO COMPETENTE				

ANEXOS

ANEXO N° 1

DECLARACIÓN JURADA DE DATOS DEL POSTOR

Señores

[CONSIGNAR ÓRGANO ENCARGADO DE LAS CONTRATACIONES O COMITÉ DE SELECCIÓN, SEGÚN CORRESPONDA]

ADJUDICACIÓN SIMPLIFICADA N° [CONSIGNAR NOMENCLATURA DEL PROCEDIMIENTO]

Presente.-

El que se suscribe, [.....], postor y/o Representante Legal de [CONSIGNAR EN CASO DE SER PERSONA JURÍDICA], identificado con [CONSIGNAR TIPO DE DOCUMENTO DE IDENTIDAD] N° [CONSIGNAR NÚMERO DE DOCUMENTO DE IDENTIDAD], con poder inscrito en la localidad de [CONSIGNAR EN CASO DE SER PERSONA JURÍDICA] en la Ficha N° [CONSIGNAR EN CASO DE SER PERSONA JURÍDICA] Asiento N° [CONSIGNAR EN CASO DE SER PERSONA JURÍDICA], **DECLARO BAJO JURAMENTO** que la siguiente información se sujeta a la verdad:

Nombre, Denominación o Razón Social :			
Domicilio Legal :			
RUC :	Teléfono(s) :		
MYPE ³⁵	Sí	No	
Correo electrónico :			

Autorización de notificación por correo electrónico:

Autorizo que se notifiquen al correo electrónico indicado las siguientes actuaciones:

1. Solicitud de reducción de la oferta económica.
2. Solicitud de subsanación de los requisitos para perfeccionar el contrato.
3. Solicitud para presentar los documentos para perfeccionar el contrato, según orden de prelación, de conformidad con lo previsto en el artículo 141 del Reglamento.
4. Respuesta a la solicitud de acceso al expediente de contratación.

Asimismo, me comprometo a remitir la confirmación de recepción, en el plazo máximo de dos (2) días hábiles de recibida la comunicación.

[CONSIGNAR CIUDAD Y FECHA]

.....
Firma, Nombres y Apellidos del postor o Representante legal, según corresponda

Importante

La notificación dirigida a la dirección de correo electrónico consignada se entenderá válidamente efectuada cuando la Entidad reciba acuse de recepción.

³⁵ Esta información será verificada por la Entidad en la página web del Ministerio de Trabajo y Promoción del Empleo en la sección consulta de empresas acreditadas en el REMYPE en el link <http://www2.trabajo.gob.pe/servicios-en-linea-2-2/> y se tendrá en consideración, en caso el postor ganador de la buena pro solicite la retención del diez por ciento (10%) del monto del contrato, en calidad de garantía de fiel cumplimiento, según las condiciones previstas en el numeral 149.4 del artículo 149 y numeral 151.3 del artículo 151 del Reglamento. Asimismo, dicha información se tendrá en cuenta en caso de empaque, conforme a lo previsto en el artículo 91 del Reglamento.

Importante

Cuando se trate de consorcios, la declaración jurada es la siguiente:

ANEXO N° 1

DECLARACIÓN JURADA DE DATOS DEL POSTOR

Señores

[CONSIGNAR ÓRGANO ENCARGADO DE LAS CONTRATACIONES O COMITÉ DE SELECCIÓN, SEGÚN CORRESPONDA]

ADJUDICACIÓN SIMPLIFICADA N° [CONSIGNAR NOMENCLATURA DEL PROCEDIMIENTO]

Presente.-

El que se suscribe, [...], representante común del consorcio **[CONSIGNAR EL NOMBRE DEL CONSORCIO]**, identificado con **[CONSIGNAR TIPO DE DOCUMENTO DE IDENTIDAD] N° [CONSIGNAR NÚMERO DE DOCUMENTO DE IDENTIDAD]**, **DECLARO BAJO JURAMENTO** que la siguiente información se sujeta a la verdad:

Datos del consorciado 1				
Nombre, Denominación o Razón Social :				
Domicilio Legal :				
RUC :	Teléfono(s) :			
MYPE ³⁶		Sí	No	
Correo electrónico :				

Datos del consorciado 2				
Nombre, Denominación o Razón Social :				
Domicilio Legal :				
RUC :	Teléfono(s) :			
MYPE ³⁷		Sí	No	
Correo electrónico :				

Datos del consorciado ...				
Nombre, Denominación o Razón Social :				
Domicilio Legal :				
RUC :	Teléfono(s) :			
MYPE ³⁸		Sí	No	
Correo electrónico :				

Autorización de notificación por correo electrónico:

Correo electrónico del consorcio:

³⁶ Esta información será verificada por la Entidad en la página web del Ministerio de Trabajo y Promoción del Empleo en la sección consulta de empresas acreditadas en el REMYPE en el link <http://www2.trabajo.gob.pe/servicios-en-linea-2-2/> y se tendrá en consideración, en caso el consorcio ganador de la buena pro solicite la retención del diez por ciento (10%) del monto del contrato, en calidad de garantía de fiel cumplimiento, según las condiciones previstas en el numeral 149.4 del artículo 149 y numeral 151.3 del artículo 151 del Reglamento. Asimismo, dicha información se tendrá en cuenta en caso de empate, conforme a lo previsto en el artículo 91 del Reglamento. Para dichos efectos, todos los integrantes del consorcio deben acreditar la condición de micro o pequeña empresa.

³⁷ Ibídem.

³⁸ Ibídem.

Autorizo que se notifiquen al correo electrónico indicado las siguientes actuaciones:

1. Solicitud de reducción de la oferta económica.
2. Solicitud de subsanación de los requisitos para perfeccionar el contrato.
3. Solicitud para presentar los documentos para perfeccionar el contrato, según orden de prelación, de conformidad con lo previsto en el artículo 141 del Reglamento.
4. Respuesta a la solicitud de acceso al expediente de contratación.

Asimismo, me comprometo a remitir la confirmación de recepción, en el plazo máximo de dos (2) días hábiles de recibida la comunicación.

[CONSIGNAR CIUDAD Y FECHA]

.....
**Firma, Nombres y Apellidos del representante
común del consorcio**

Importante

La notificación dirigida a la dirección de correo electrónico consignada se entenderá válidamente efectuada cuando la Entidad reciba acuse de recepción.

ANEXO N° 2

DECLARACIÓN JURADA (ART. 52 DEL REGLAMENTO DE LA LEY DE CONTRATACIONES DEL ESTADO)

Señores

[CONSIGNAR ÓRGANO ENCARGADO DE LAS CONTRATACIONES O COMITÉ DE SELECCIÓN, SEGÚN CORRESPONDA]

ADJUDICACIÓN SIMPLIFICADA N° [CONSIGNAR NOMENCLATURA DEL PROCEDIMIENTO]

Presente.-

Mediante el presente el suscrito, postor y/o Representante Legal de **[CONSIGNAR EN CASO DE SER PERSONA JURÍDICA]**, declaro bajo juramento:

- i. No haber incurrido y me obligo a no incurrir en actos de corrupción, así como a respetar el principio de integridad.
- ii. No tener impedimento para postular en el procedimiento de selección ni para contratar con el Estado, conforme al artículo 11 de la Ley de Contrataciones del Estado.
- iii. Conocer las sanciones contenidas en la Ley de Contrataciones del Estado y su Reglamento, así como las disposiciones aplicables de la Ley N° 27444, Ley del Procedimiento Administrativo General.
- iv. Participar en el presente proceso de contratación en forma independiente sin mediar consulta, comunicación, acuerdo, arreglo o convenio con ningún proveedor; y, conocer las disposiciones del Decreto Legislativo N° 1034, Decreto Legislativo que aprueba la Ley de Represión de Conductas Anticompetitivas.
- v. Conocer, aceptar y someterme a las bases, condiciones y reglas del procedimiento de selección.
- vi. Ser responsable de la veracidad de los documentos e información que presento en el presente procedimiento de selección.
- vii. Comprometerme a mantener la oferta presentada durante el procedimiento de selección y a perfeccionar el contrato, en caso de resultar favorecido con la buena pro.

[CONSIGNAR CIUDAD Y FECHA]

.....
**Firma, Nombres y Apellidos del postor o
Representante legal, según corresponda**

Importante

En el caso de consorcios, cada integrante debe presentar esta declaración jurada, salvo que sea presentada por el representante común del consorcio.

ANEXO N° 3

DECLARACIÓN JURADA DE CUMPLIMIENTO DEL EXPEDIENTE TÉCNICO

Señores

**[CONSIGNAR ÓRGANO ENCARGADO DE LAS CONTRATACIONES O COMITÉ DE SELECCIÓN,
SEGÚN CORRESPONDA]**

ADJUDICACIÓN SIMPLIFICADA N° [CONSIGNAR NOMENCLATURA DEL PROCEDIMIENTO]

Presente.-

Es grato dirigirme a usted, para hacer de su conocimiento que luego de haber examinado las bases y demás documentos del procedimiento de la referencia y, conociendo todos los alcances y las condiciones detalladas en dichos documentos, el postor que suscribe ofrece la ejecución de la obra **[CONSIGNAR EL OBJETO DE LA CONVOCATORIA]**, de conformidad con el respectivo Expediente Técnico y las demás condiciones que se indican en el numeral 3.1 del Capítulo III de la sección específica de las bases y los documentos del procedimiento.

[CONSIGNAR CIUDAD Y FECHA]

.....
**Firma, Nombres y Apellidos del postor o
Representante legal o común, según corresponda**

ANEXO N° 4

DECLARACIÓN JURADA DE PLAZO DE EJECUCIÓN DE LA OBRA

Señores

[CONSIGNAR ÓRGANO ENCARGADO DE LAS CONTRATACIONES O COMITÉ DE SELECCIÓN, SEGÚN CORRESPONDA]

ADJUDICACIÓN SIMPLIFICADA N° [CONSIGNAR NOMENCLATURA DEL PROCEDIMIENTO]

Presente.-

Mediante el presente, con pleno conocimiento de las condiciones que se exigen en las bases del procedimiento de la referencia, me comprometo a ejecutar la obra **[CONSIGNAR LA DENOMINACIÓN DE LA CONVOCATORIA]** en el plazo de **[CONSIGNAR EL PLAZO OFERTADO, EL CUAL DEBE SER EXPRESADO EN DÍAS CALENDARIO]** días calendario.

[CONSIGNAR CIUDAD Y FECHA]

.....
**Firma, Nombres y Apellidos del postor o
Representante legal o común, según corresponda**

Importante para la Entidad

- Cuando en el expediente de contratación establezca que la obra debe ejecutarse bajo la modalidad de ejecución llave en mano, considerar lo siguiente, según corresponda

*“Mediante el presente, con pleno conocimiento de las condiciones que se exigen en las bases del procedimiento de la referencia, me comprometo a ejecutar la obra **[CONSIGNAR LA DENOMINACIÓN DE LA CONVOCATORIA]**, su equipamiento, mobiliario y montaje hasta la puesta en servicio, en el plazo de **[CONSIGNAR EL PLAZO OFERTADO, EL CUAL DEBE ESTAR EXPRESADO EN DÍAS CALENDARIO]** días calendario”³⁹*

*“Mediante el presente, con pleno conocimiento de las condiciones que se exigen en las bases del procedimiento de la referencia, me comprometo a ejecutar la obra **[CONSIGNAR LA DENOMINACIÓN DE LA CONVOCATORIA]**, su equipamiento, mobiliario y montaje hasta la puesta en servicio, en el plazo de **[CONSIGNAR EL PLAZO OFERTADO, EL CUAL DEBE ESTAR EXPRESADO EN DÍAS CALENDARIO]** días calendario, y la ejecución de la operación asistida de la obra en el plazo de **[CONSIGNAR EL PLAZO OFERTADO DE LA PRESTACIÓN ASISTIDA DE LA OBRA, EL CUAL DEBE ESTAR EXPRESADO EN DÍAS CALENDARIO]** días calendario.”⁴⁰*

Incluir las disposiciones, según corresponda. Una vez culminada la elaboración de las bases, las notas que no se incorporen deben ser eliminadas.

³⁹ Este párrafo debe ser incluido en el caso de obras que se ejecuten bajo la modalidad de ejecución llave en mano que no incluya operación asistida.

⁴⁰ Este párrafo debe ser incluido en el caso de obras que se ejecuten bajo la modalidad de ejecución llave en mano que incluya operación asistida.

ANEXO N° 5

PROMESA DE CONSORCIO

(Sólo para el caso en que un consorcio se presente como postor)

Señores

[CONSIGNAR ÓRGANO ENCARGADO DE LAS CONTRATACIONES O COMITÉ DE SELECCIÓN, SEGÚN CORRESPONDA]

ADJUDICACIÓN SIMPLIFICADA N° [CONSIGNAR NOMENCLATURA DEL PROCEDIMIENTO]

Presente.-

Los suscritos declaramos expresamente que hemos convenido en forma irrevocable, durante el lapso que dure el procedimiento de selección, para presentar una oferta conjunta a la **ADJUDICACIÓN SIMPLIFICADA N° [CONSIGNAR NOMENCLATURA DEL PROCEDIMIENTO]**.

Asimismo, en caso de obtener la buena pro, nos comprometemos a formalizar el contrato de consorcio, de conformidad con lo establecido por el artículo 140 del Reglamento de la Ley de Contrataciones del Estado, bajo las siguientes condiciones:

a) Integrantes del consorcio

1. **[NOMBRE, DENOMINACIÓN O RAZÓN SOCIAL DEL CONSORCIADO 1]**.
2. **[NOMBRE, DENOMINACIÓN O RAZÓN SOCIAL DEL CONSORCIADO 2]**.

b) Designamos a **[CONSIGNAR NOMBRES Y APELLIDOS DEL REPRESENTANTE COMÚN]**, identificado con **[CONSIGNAR TIPO DE DOCUMENTO DE IDENTIDAD] N° [CONSIGNAR NÚMERO DE DOCUMENTO DE IDENTIDAD]**, como representante común del consorcio para efectos de participar en todos los actos referidos al procedimiento de selección, suscripción y ejecución del contrato correspondiente con **[CONSIGNAR NOMBRE DE LA ENTIDAD]**.

Asimismo, declaramos que el representante común del consorcio no se encuentra impedido, inhabilitado ni suspendido para contratar con el Estado.

c) Fijamos nuestro domicilio legal común en [.....].

d) Las obligaciones que corresponden a cada uno de los integrantes del consorcio son las siguientes:

1. OBLIGACIONES DE **[NOMBRE, DENOMINACIÓN O RAZÓN SOCIAL DEL CONSORCIADO 1]** [%]⁴¹

[DESCRIBIR LAS OBLIGACIONES DEL CONSORCIADO 1]

2. OBLIGACIONES DE **[NOMBRE, DENOMINACIÓN O RAZÓN SOCIAL DEL CONSORCIADO 2]** [%]⁴²

[DESCRIBIR LAS OBLIGACIONES DEL CONSORCIADO 2]

TOTAL OBLIGACIONES

100%⁴³

⁴¹ Consignar únicamente el porcentaje total de las obligaciones, el cual debe ser expresado en número entero, sin decimales.

⁴² Consignar únicamente el porcentaje total de las obligaciones, el cual debe ser expresado en número entero, sin decimales.

⁴³ Este porcentaje corresponde a la sumatoria de los porcentajes de las obligaciones de cada uno de los integrantes del consorcio.

[CONSIGNAR CIUDAD Y FECHA]

.....
Consortiado 1
Nombres, apellidos y firma del Consortiado 1
o de su Representante Legal
Tipo y N° de Documento de Identidad

.....
Consortiado 2
Nombres, apellidos y firma del Consortiado 2
o de su Representante Legal
Tipo y N° de Documento de Identidad

Importante

De conformidad con el artículo 52 del Reglamento, las firmas de los integrantes del consorcio deben ser legalizadas.

Importante para la Entidad

En caso de la contratación de la ejecución de una obra bajo el sistema a precios unitarios incluir el siguiente anexo:

Esta nota deberá ser eliminada una vez culminada la elaboración de las bases

ANEXO N° 6

PRECIO DE LA OFERTA

ÍTEM N° [INDICAR NÚMERO]

Señores

[CONSIGNAR ÓRGANO ENCARGADO DE LAS CONTRATACIONES O COMITÉ DE SELECCIÓN, SEGÚN CORRESPONDA]

ADJUDICACIÓN SIMPLIFICADA N° [CONSIGNAR NOMENCLATURA DEL PROCEDIMIENTO]
Presente.-

Es grato dirigirme a usted, para hacer de su conocimiento que, de acuerdo con las bases, mi oferta es la siguiente:

[INCLUIR LA ESTRUCTURA DEL PRESUPUESTO DE OBRA, A FIN DE QUE EL POSTOR CONSIGNE LOS PRECIOS UNITARIOS Y EL PRECIO TOTAL DE SU OFERTA, TAL COMO SE MUESTRA DE MANERA REFERENCIAL EN EL SIGUIENTE EJEMPLO:]

N° ITEM	PARTIDA	UNIDAD	METRADO	PU	SUB TOTAL

1	Total costo directo (A)	
2	Gastos generales	
2.1	Gastos fijos	
2.2	Gastos variables	
	Total gastos generales (B)	
3	Utilidad (C)	
	SUBTOTAL (A+B+C)	
4	IGV ⁴⁴	
5	Monto total de la oferta	

...]

El precio de la oferta en **[CONSIGNAR LA MONEDA DE LA CONVOCATORIA]** incluye todos los tributos, seguros, transporte, inspecciones, pruebas y, de ser el caso, los costos laborales conforme a la legislación vigente, así como cualquier otro concepto que pueda tener incidencia sobre el costo de la obra a ejecutar; excepto la de aquellos postores que gocen de alguna exoneración legal, no incluirán en el precio de su oferta los tributos respectivos.

[CONSIGNAR CIUDAD Y FECHA]

⁴⁴ Para el cálculo del IGV, aplica el redondeo previsto en la Resolución de Superintendencia SUNAT N° 025-2000/SUNAT o norma que la reemplace. En ese sentido, el porcentaje se calcula considerando dos (2) decimales. Para efectos del redondeo i) Si el primer decimal siguiente es inferior a cinco (5), el valor permanecerá igual, suprimiéndose los decimales posteriores y ii) Si el primer decimal siguiente es igual o superior a cinco (5), el valor será incrementado en un centésimo.

.....
**Firma, Nombres y Apellidos del postor o
Representante legal o común, según corresponda**

Importante

- *En caso que el postor reduzca su oferta, según lo previsto en el artículo 68 del Reglamento, debe presentar nuevamente este Anexo.*
- *El postor que goce de alguna exoneración legal, debe indicar que su oferta no incluye el tributo materia de la exoneración, debiendo incluir el siguiente texto:*

“Mi oferta no incluye [CONSIGNAR EL TRIBUTOS MATERIA DE LA EXONERACIÓN]”.
- *El análisis de precios unitarios y el detalle de los gastos generales fijos y variables no se presentan en la oferta, sino para el perfeccionamiento del contrato.*

Importante para la Entidad

- *A fin de facilitar la labor del órgano encargado de las contrataciones o comité de selección, según corresponda, se recomienda publicar conjuntamente con las bases un archivo en Excel del presupuesto de la obra conforme el expediente técnico a fin de que los postores puedan utilizarlo al momento de elaborar su oferta. En tal caso, consignar lo siguiente:*

“Adicionalmente al documento escaneado del presente anexo, el postor puede adjuntar el archivo en Excel del presupuesto de la obra (que fue publicado conjuntamente con las bases), completando la información que sustenta el precio de su oferta. En caso de divergencia prevalece el documento escaneado del precio de la oferta”.
- *En caso de procedimientos según relación de ítems, consignar lo siguiente:*

“El postor debe presentar el precio de su oferta en forma independiente, en los ítems que se presente”.
- *En caso de contratación de obras por paquete, consignar lo siguiente:*

“El postor debe presentar el precio de su oferta con el detalle de cada obra incluida en el paquete”.
- *En caso de contrataciones que conllevan la ejecución de prestaciones accesorias, consignar lo siguiente:*

“El postor debe detallar en el precio de su oferta, el monto correspondiente a la prestación principal y las prestaciones accesorias”.
- *Si durante la fase de actos preparatorios, las Entidades advierten que es posible la participación de proveedores que gozan del beneficio de la exoneración del IGV prevista en la Ley N° 27037, Ley de Promoción de la Inversión en la Amazonía, consignar lo siguiente:*

“La oferta de los postores que presenten la Declaración Jurada de cumplimiento de condiciones para la aplicación de la exoneración del IGV (Anexo N° 7), debe encontrarse dentro de los límites del valor referencial sin IGV”.

Incluir las disposiciones, según corresponda. Una vez culminada la elaboración de las bases, las notas que no se incorporen deben ser eliminadas

Importante para la Entidad

En caso de la contratación de la ejecución de una obra bajo el sistema a suma alzada incluir el siguiente anexo:

Esta nota deberá ser eliminada una vez culminada la elaboración de las bases

ANEXO N° 6

PRECIO DE LA OFERTA

ÍTEM N° [INDICAR NÚMERO]

Señores

[CONSIGNAR ÓRGANO ENCARGADO DE LAS CONTRATACIONES O COMITÉ DE SELECCIÓN, SEGÚN CORRESPONDA]

ADJUDICACIÓN SIMPLIFICADA N° [CONSIGNAR NOMENCLATURA DEL PROCEDIMIENTO]

Presente.-

Es grato dirigirme a usted, para hacer de su conocimiento que, de acuerdo con las bases, mi oferta es la siguiente:

CONCEPTO	PRECIO TOTAL
TOTAL	

El precio de la oferta **[CONSIGNAR LA MONEDA DE LA CONVOCATORIA]** incluye todos los tributos, seguros, transporte, inspecciones, pruebas y, de ser el caso, los costos laborales conforme a la legislación vigente, así como cualquier otro concepto que pueda tener incidencia sobre el costo de la obra a ejecutar; excepto la de aquellos postores que gocen de alguna exoneración legal, no incluirán en el precio de su oferta los tributos respectivos.

[CONSIGNAR CIUDAD Y FECHA]

.....
**Firma, Nombres y Apellidos del postor o
Representante legal o común, según corresponda**

Importante

- El postor debe adjuntar el desagregado de partidas que sustenta su oferta, tal como se muestra de manera referencial en el siguiente ejemplo:*

N° ITEM	PARTIDA	UNIDAD	METRADO	PU	SUB TOTAL
1	Total costo directo (A)				
2	Gastos generales				

2.1	Gastos fijos	
2.2	Gastos variables	
	Total gastos generales (B)	
3	Utilidad (C)	
	SUBTOTAL (A+B+C)	
4	IGV ⁴⁵	
5	Monto total de la oferta	

- En caso que el postor reduzca su oferta, según lo previsto en el artículo 68 del Reglamento, debe presentar nuevamente este Anexo.
- El postor que goce de alguna exoneración legal, debe indicar que su oferta no incluye el tributo materia de la exoneración, debiendo incluir el siguiente texto:
"Mi oferta no incluye [CONSIGNAR EL TRIBUTO MATERIA DE LA EXONERACIÓN]".
- De ser el caso, el análisis de precios unitarios y el detalle de los gastos generales fijos y variables no se presentan en la oferta, sino para el perfeccionamiento del contrato.

Importante para la Entidad

- A fin de facilitar la labor del órgano encargado de las contrataciones o comité de selección, según corresponda, se recomienda publicar conjuntamente con las bases un archivo en Excel del presupuesto de la obra conforme el expediente técnico a fin de que los postores puedan utilizarlo al momento de elaborar su oferta. En tal caso, consignar lo siguiente:

"Adicionalmente al documento escaneado del presente anexo, el postor puede adjuntar el archivo en Excel del presupuesto de la obra (que fue publicado conjuntamente con las bases), completando la información que sustenta el precio de su oferta. En caso de divergencia prevalece el documento escaneado del precio de la oferta".

- En caso de procedimientos según relación de ítems, consignar lo siguiente:

"El postor debe presentar el precio de su oferta en forma independiente, en los ítems que se presente".

- En caso de contratación de obras por paquete, consignar lo siguiente:

"El postor debe presentar el precio de su oferta con el detalle de cada obra incluida en el paquete".

- En caso de contrataciones que conllevan la ejecución de prestaciones accesorias, consignar lo siguiente:

"El postor debe detallar en el precio de su oferta, el monto correspondiente a la prestación principal y las prestaciones accesorias".

- Si durante la fase de actos preparatorios, las Entidades advierten que es posible la participación de proveedores que gozan del beneficio de la exoneración del IGV prevista en la Ley N° 27037, Ley de Promoción de la Inversión en la Amazonía, consignar lo siguiente:

"La oferta de los postores que presenten la Declaración Jurada de cumplimiento de condiciones para la aplicación de la exoneración del IGV (**Anexo N° 7**), debe encontrarse dentro de los límites del valor referencial sin IGV".

⁴⁵ Para el cálculo del IGV, aplica el redondeo previsto en la Resolución de Superintendencia SUNAT N° 025-2000/SUNAT o norma que la reemplace. En ese sentido, el porcentaje se calcula considerando dos (2) decimales. Para efectos del redondeo i) Si el primer decimal siguiente es inferior a cinco (5), el valor permanecerá igual, suprimiéndose los decimales posteriores y ii) Si el primer decimal siguiente es igual o superior a cinco (5), el valor será incrementado en un centésimo.

Incluir las disposiciones, según corresponda. Una vez culminada la elaboración de las bases, las notas que no se incorporen deben ser eliminadas

Importante para la Entidad

En caso de la contratación de la ejecución de una obra bajo el esquema mixto de suma alzada y precios unitarios incluir el siguiente anexo:

Esta nota deberá ser eliminada una vez culminada la elaboración de las bases

ANEXO N° 6

PRECIO DE LA OFERTA

ÍTEM N° [INDICAR NÚMERO]

Señores

[CONSIGNAR ÓRGANO ENCARGADO DE LAS CONTRATACIONES O COMITÉ DE SELECCIÓN, SEGÚN CORRESPONDA]

ADJUDICACIÓN SIMPLIFICADA N° [CONSIGNAR NOMENCLATURA DEL PROCEDIMIENTO]

Presente.-

Es grato dirigirme a usted, para hacer de su conocimiento que, de acuerdo con las bases, mi oferta es la siguiente:

[INCLUIR LA ESTRUCTURA DEL PRESUPUESTO DE OBRA EXTRAIDA DEL EXPEDIENTE TÉCNICO DE LOS COMPONENTES, CUYAS CANTIDADES Y MAGNITUDES ESTÁN DEFINIDAS, A FIN DE QUE EL POSTOR CONSIGNE LOS PRECIOS UNITARIOS Y EL PRECIO TOTAL DE SU OFERTA, TAL COMO SE MUESTRA DE MANERA REFERENCIAL EN EL SIGUIENTE EJEMPLO:

OFERTA A PRECIOS UNITARIOS DE LOS COMPONENTES SIGUIENTES:

N° ITEM	PARTIDA	UNIDAD	METRADO	PU	SUB TOTAL

1	Total costo directo (A)	
2	Gastos generales	
2.1	Gastos fijos	
2.2	Gastos variables	
	Total gastos generales (B)	
3	Utilidad (C)	
	SUBTOTAL (A+B+C)	
4	IGV ⁴⁶	
5	Monto del componente a precios unitarios	

...

OFERTA A SUMA ALZADA DE LOS COMPONENTES SIGUIENTES:

CONCEPTO	PRECIO
Monto del componente a suma alzada	

⁴⁶ Para el cálculo del IGV, aplica el redondeo previsto en la Resolución de Superintendencia SUNAT N° 025-2000/SUNAT o norma que la reemplace. En ese sentido, el porcentaje se calcula considerando dos (2) decimales. Para efectos del redondeo i) Si el primer decimal siguiente es inferior a cinco (5), el valor permanecerá igual, suprimiéndose los decimales posteriores y ii) Si el primer decimal siguiente es igual o superior a cinco (5), el valor será incrementado en un centésimo.

Asimismo, el postor debe adjuntar el desagregado de partidas que sustenta su oferta a suma alzada, tal como se muestra de manera referencial en el siguiente ejemplo:

N° ITEM	PARTIDA	UNIDAD	METRADO	PU	SUB TOTAL

1	Total costo directo (A)	
2	Gastos generales	
2.1	Gastos fijos	
2.2	Gastos variables	
	Total gastos generales (B)	
3	Utilidad (C)	
	SUBTOTAL (A+B+C)	
4	IGV ⁴⁷	
5	Monto de la oferta a suma alzada	

Monto total de la oferta	
--------------------------	--

El precio de la oferta [CONSIGNAR LA MONEDA DE LA CONVOCATORIA] incluye todos los tributos, seguros, transporte, inspecciones, pruebas y, de ser el caso, los costos laborales conforme a la legislación vigente, así como cualquier otro concepto que pueda tener incidencia sobre el costo de la obra a ejecutar; excepto la de aquellos postores que gocen de alguna exoneración legal, no incluirán en el precio de su oferta los tributos respectivos.

[CONSIGNAR CIUDAD Y FECHA]

.....
**Firma, Nombres y Apellidos del postor o
Representante legal o común, según corresponda**

Importante

- En caso que el postor reduzca su oferta, según lo previsto en el artículo 68 del Reglamento, debe presentar nuevamente este Anexo.
- El postor que goce de alguna exoneración legal, debe indicar que su oferta no incluye el tributo materia de la exoneración.
"Mi oferta no incluye [CONSIGNAR EL TRIBUTO MATERIA DE LA EXONERACIÓN]".
- El análisis de precios unitarios y el detalle de los gastos generales fijos y variables no se presentan en la oferta, sino para el perfeccionamiento del contrato.

Importante para la Entidad

⁴⁷ Para el cálculo del IGV, aplica el redondeo previsto en la Resolución de Superintendencia SUNAT N° 025-2000/SUNAT o norma que la reemplace. En ese sentido, el porcentaje se calcula considerando dos (2) decimales. Para efectos del redondeo i) Si el primer decimal siguiente es inferior a cinco (5), el valor permanecerá igual, suprimiéndose los decimales posteriores y ii) Si el primer decimal siguiente es igual o superior a cinco (5), el valor será incrementado en un centésimo.

- *A fin de facilitar la labor del órgano encargado de las contrataciones o comité de selección, según corresponda, se recomienda publicar conjuntamente con las bases un archivo en Excel del presupuesto de la obra conforme el expediente técnico a fin de que los postores puedan utilizarlo al momento de elaborar su oferta. En tal caso, consignar lo siguiente:*

“Adicionalmente al documento escaneado del presente anexo, el postor puede adjuntar el archivo en Excel del presupuesto de la obra (que fue publicado conjuntamente con las bases), completando la información que sustenta el precio de su oferta. En caso de divergencia prevalece el documento escaneado del precio de la oferta”.

- *En caso de procedimientos según relación de ítems, consignar lo siguiente:*

“El postor debe presentar el precio de su oferta en forma independiente, en los ítems que se presente”.

- *En caso de contratación de obras por paquete, consignar lo siguiente:*

“El postor debe presentar el precio de su oferta con el detalle de cada obra incluida en el paquete”.

- *En caso de contrataciones que conlleven la ejecución de prestaciones accesorias, consignar lo siguiente:*

“El postor debe detallar en el precio de su oferta, el monto correspondiente a la prestación principal y las prestaciones accesorias”.

- *Si durante la fase de actos preparatorios, las Entidades advierten que es posible la participación de proveedores que gozan del beneficio de la exoneración del IGV prevista en la Ley N° 27037, Ley de Promoción de la Inversión en la Amazonía, consignar lo siguiente:*

*“La oferta de los postores que presenten la Declaración Jurada de cumplimiento de condiciones para la aplicación de la exoneración del IGV (**Anexo N° 8**), debe encontrarse dentro de los límites del valor referencial sin IGV”.*

Incluir las disposiciones, según corresponda. Una vez culminada la elaboración de las bases, las notas que no se incorporen deben ser eliminadas

Importante para la Entidad

Si durante la fase de actos preparatorios, las Entidades advierten que es posible la participación de proveedores que gozan del beneficio de la exoneración del IGV prevista en la Ley N° 27037, Ley de Promoción de la Inversión en la Amazonía, incluir el siguiente anexo:

Esta nota deberá ser eliminada una vez culminada la elaboración de las bases.

ANEXO N° 7

DECLARACIÓN JURADA DE CUMPLIMIENTO DE CONDICIONES PARA LA APLICACIÓN DE LA EXONERACIÓN DEL IGV

Señores

[CONSIGNAR ÓRGANO ENCARGADO DE LAS CONTRATACIONES O COMITÉ DE SELECCIÓN, SEGÚN CORRESPONDA]

ADJUDICACIÓN SIMPLIFICADA N° [CONSIGNAR NOMENCLATURA DEL PROCEDIMIENTO]

Presente.-

Mediante el presente el suscrito, postor y/o Representante Legal de **[CONSIGNAR EN CASO DE SER PERSONA JURÍDICA]**, declaro bajo juramento que gozo del beneficio de la exoneración del IGV previsto en la Ley N° 27037, Ley de Promoción de la Inversión en la Amazonía, dado que cumplo con las condiciones siguientes:

- 1.- Que el domicilio fiscal de la empresa⁴⁸ se encuentra ubicada en la Amazonía y coincide con el lugar establecido como sede central (donde tiene su administración y lleva su contabilidad);
- 2.- Que la empresa se encuentra inscrita en las Oficinas Registrales de la Amazonía (exigible en caso de personas jurídicas);
- 3.- Que, al menos el setenta por ciento (70%) de los activos fijos de la empresa se encuentran en la Amazonía; y
- 4.- Que la empresa no ejecuta obras fuera de la Amazonía.

[CONSIGNAR CIUDAD Y FECHA]

.....
Firma, Nombres y Apellidos del postor o Representante legal, según corresponda

Importante

Cuando se trate de consorcios, esta declaración jurada será presentada por cada uno de los integrantes del consorcio, salvo que se trate de consorcios con contabilidad independiente, en cuyo caso debe ser suscrita por el representante común, debiendo indicar su condición de consorcio con contabilidad independiente y el número de RUC del consorcio.

⁴⁸ En el artículo 1 del "Reglamento de las Disposiciones Tributarias contenidas en la Ley de Promoción de la Inversión en la Amazonía" se define como "empresa" a las "Personas naturales, sociedades conyugales, sucesiones indivisas y personas consideradas jurídicas por la Ley del Impuesto a la Renta, generadoras de rentas de tercera categoría, ubicadas en la Amazonía. Las sociedades conyugales son aquellas que ejerzan la opción prevista en el Artículo 16 de la Ley del Impuesto a la Renta."

Importante para la Entidad

En el caso de contratación de obras que se ejecuten fuera de las provincias de Lima y Callao, cuyo valor referencial del procedimiento de selección o de algún ítem no supere los novecientos mil Soles (S/. 900,000.00) debe considerarse el siguiente anexo:

Esta nota deberá ser eliminada una vez culminada la elaboración de las bases.

ANEXO N° 8

SOLICITUD DE BONIFICACIÓN DEL DIEZ POR CIENTO (10%) POR OBRAS EJECUTADAS FUERA DE LA PROVINCIA DE LIMA Y CALLAO (DE SER EL CASO, SOLO PRESENTAR ESTA SOLICITUD EN EL ÍTEM [INCLUIR EN CASO CORRESPONDA, EN PROCEDIMIENTOS POR RELACIÓN DE ÍTEMS, CONSIGNANDO EL N° DEL ÍTEM O ÍTEMS CUYO VALOR REFERENCIAL NO SUPERA LOS NOVECIENTOS MIL SOLES (S/ 900,000.00)])

Señores

[CONSIGNAR ÓRGANO ENCARGADO DE LAS CONTRATACIONES O COMITÉ DE SELECCIÓN, SEGÚN CORRESPONDA]

ADJUDICACIÓN SIMPLIFICADA N° [CONSIGNAR NOMENCLATURA DEL PROCEDIMIENTO]

Presente.-

Mediante el presente el suscrito, postor y/o Representante Legal de [CONSIGNAR EN CASO DE SER PERSONA JURÍDICA], solicito la asignación de la bonificación del diez por ciento (10%) sobre el puntaje total en [CONSIGNAR EL ÍTEM O ÍTEMS, SEGÚN CORRESPONDA, EN LOS QUE SE SOLICITA LA BONIFICACIÓN] debido a que el domicilio de mi representada se encuentra ubicado en la provincia o provincia colindante donde se ejecuta la obra.

[CONSIGNAR CIUDAD Y FECHA]

.....
Firma, Nombres y Apellidos del postor o Representante legal, según corresponda

Importante

- *Para asignar la bonificación, el órgano encargado de las contrataciones o comité de selección, según corresponda, verifica el domicilio consignado por el postor en el Registro Nacional de Proveedores (RNP).*
- *Para que el postor pueda acceder a la bonificación, debe cumplir con las condiciones establecidas en el literal f) del artículo 50 del Reglamento.*

Importante

Cuando se trate de consorcios, la declaración jurada es la siguiente:

ANEXO N° 8

**SOLICITUD DE BONIFICACIÓN DEL DIEZ POR CIENTO (10%) POR OBRAS EJECUTADAS
FUERA DE LA PROVINCIA DE LIMA Y CALLAO
(DE SER EL CASO, SOLO PRESENTAR ESTA SOLICITUD EN EL ÍTEM [INCLUIR EN CASO
CORRESPONDA, EN PROCEDIMIENTOS POR RELACIÓN DE ÍTEMS, CONSIGNANDO EL N°
DEL ÍTEM O ÍTEMS CUYO VALOR REFERENCIAL NO SUPERA LOS NOVECIENTOS MIL SOLES
(S/ 900,000.00)])**

Señores

**[CONSIGNAR ÓRGANO ENCARGADO DE LAS CONTRATACIONES O COMITÉ DE SELECCIÓN,
SEGÚN CORRESPONDA]**

ADJUDICACIÓN SIMPLIFICADA N° [CONSIGNAR NOMENCLATURA DEL PROCEDIMIENTO]
Presente.-

Mediante el presente el que se suscribe, [.....], representante común del consorcio [CONSIGNAR EL NOMBRE DEL CONSORCIO], solicito la asignación de la bonificación del diez por ciento (10%) sobre el puntaje total en [CONSIGNAR EL ÍTEM O ÍTEMS, SEGÚN CORRESPONDA, EN LOS QUE SE SOLICITA LA BONIFICACIÓN] debido a que los domicilios de todos los integrantes del consorcio se encuentran ubicados en la provincia o provincias colindantes donde se ejecuta la obra.

[CONSIGNAR CIUDAD Y FECHA]

.....
**Firma, Nombres y Apellidos del representante
común del consorcio**

Importante

- *Para asignar la bonificación, el órgano encargado de las contrataciones o comité de selección, según corresponda, verifica el domicilio consignado de los integrantes del consorcio, en el Registro Nacional de Proveedores (RNP).*
- *Para que un consorcio pueda acceder a la bonificación, cada uno de sus integrantes debe cumplir con las condiciones establecidas en el literal f) del artículo 50 del Reglamento.*

ANEXO N° 9

DECLARACIÓN JURADA (NUMERAL 49.4 DEL ARTÍCULO 49 DEL REGLAMENTO)

Señores

**[CONSIGNAR ÓRGANO ENCARGADO DE LAS CONTRATACIONES O COMITÉ DE SELECCIÓN,
SEGÚN CORRESPONDA]**

ADJUDICACIÓN SIMPLIFICADA N° [CONSIGNAR NOMENCLATURA DEL PROCEDIMIENTO]

Presente.-

Mediante el presente el suscrito, postor y/o Representante Legal de [CONSIGNAR EN CASO DE
SER PERSONA JURÍDICA], declaro que la experiencia que acredito de la empresa [CONSIGNAR LA
DENOMINACIÓN DE LA PERSONA JURÍDICA] como consecuencia de una reorganización
societaria, no se encuentra en el supuesto establecido en el numeral 49.4 del artículo 49 del
Reglamento.

[CONSIGNAR CIUDAD Y FECHA]

.....
**Firma, Nombres y Apellidos del postor o
Representante legal, según corresponda**

Importante

A efectos de cautelar la veracidad de esta declaración, el postor puede verificar la información de la Relación de Proveedores Sancionados por el Tribunal de Contrataciones del Estado con Sanción Vigente en <http://portal.osce.gob.pe/rnp/content/relación-de-proveedores-sancionados>.

También le asiste dicha facultad al órgano encargado de las contrataciones o al órgano de la Entidad al que se le haya asignado la función de verificación de la oferta presentada por el postor ganador de la buena pro.

ANEXO N° 10

EXPERIENCIA DEL POSTOR EN LA ESPECIALIDAD

Señores

[CONSIGNAR ÓRGANO ENCARGADO DE LAS CONTRATACIONES O COMITÉ DE SELECCIÓN, SEGÚN CORRESPONDA]

ADJUDICACIÓN SIMPLIFICADA N° [CONSIGNAR NOMENCLATURA DEL PROCEDIMIENTO]

Presente.-

Mediante el presente, el suscrito detalla lo siguiente como EXPERIENCIA EN OBRAS SIMILARES:

N°	CLIENTE	OBJETO DEL CONTRATO	N° CONTRATO	FECHA DEL CONTRATO ⁴⁹	FECHA DE RECEPCIÓN DE LA OBRA	EXPERIENCIA PROVENIENTE ⁵⁰ DE:	MONEDA	IMPORTE ⁵¹	TIPO DE CAMBIO VENTA ⁵²	MONTO FACTURADO ACUMULADO ⁵³
1										
2										
3										
4										
5										

⁴⁹ Se refiere a la fecha de suscripción del contrato.

⁵⁰ Si el titular de la experiencia no es el postor, consignar si dicha experiencia corresponde a la matriz en caso que el postor sea sucursal, o fue transmitida por reorganización societaria, debiendo acompañar la documentación sustentatoria correspondiente. Al respecto, según la Opinión N° 216-2017/DTN "Considerando que la sociedad matriz y la sucursal constituyen la misma persona jurídica, la sucursal puede acreditar como suya la experiencia de su matriz". Del mismo modo, según lo previsto en la Opinión N° 010-2013/DTN, "... en una operación de reorganización societaria que comprende tanto una fusión como una escisión, la sociedad resultante podrá acreditar como suya la experiencia de la sociedad incorporada o absorbida, que se extingue producto de la fusión; asimismo, si en virtud de la escisión se transfiere un bloque patrimonial consistente en una línea de negocio completa, la sociedad resultante podrá acreditar como suya la experiencia de la sociedad escindida, correspondiente a la línea de negocio transmitida. De esta manera, la sociedad resultante podrá emplear la experiencia transmitida, como consecuencia de la reorganización societaria antes descrita, en los futuros procesos de selección en los que participe".

⁵¹ Se refiere al monto del contrato ejecutado incluido adicionales y reducciones, de ser el caso.

⁵² El tipo de cambio venta debe corresponder al publicado por la SBS correspondiente a la fecha de suscripción del contrato.

⁵³ Consignar en la moneda establecida para el valor referencial.



Nº	CLIENTE	OBJETO DEL CONTRATO	Nº CONTRATO	FECHA DEL CONTRATO ⁴⁹	FECHA DE RECEPCIÓN DE LA OBRA	EXPERIENCIA PROVENIENTE ⁵⁰ DE:	MONEDA	IMPORTE ⁵¹	TIPO DE CAMBIO VENTA ⁵²	MONTO FACTURADO ACUMULADO ⁵³
6										
7										
8										
9										
10										
TOTAL										

[CONSIGNAR CIUDAD Y FECHA]

.....
Firma, Nombres y Apellidos del postor o
Representante legal o común, según corresponda

ANEXO N° 11

SOLICITUD DE BONIFICACIÓN DEL CINCO POR CIENTO (5%) POR TENER LA CONDICIÓN DE MICRO Y PEQUEÑA EMPRESA

Señores

[CONSIGNAR ÓRGANO ENCARGADO DE LAS CONTRATACIONES O COMITÉ DE SELECCIÓN, SEGÚN CORRESPONDA]

ADJUDICACIÓN SIMPLIFICADA N° [CONSIGNAR NOMENCLATURA DEL PROCEDIMIENTO]

Presente.-

Mediante el presente el suscrito, postor y/o Representante legal de [CONSIGNAR EN CASO DE SER PERSONA JURÍDICA], solicito la asignación de la bonificación del cinco por ciento (5%) sobre el puntaje total obtenido, debido a que mi representada cuenta con la condición de micro y pequeña empresa.

[CONSIGNAR CIUDAD Y FECHA]

.....
Firma, Nombres y Apellidos del postor o Representante legal o común, según corresponda

Importante

- Para asignar la bonificación, el órgano encargado de las contrataciones o comité de selección, según corresponda, verifica la página web del Ministerio de Trabajo y Promoción del Empleo en la sección consulta de empresas acreditadas en el REMYPE en el link <http://www2.trabajo.gob.pe/servicios-en-linea-2-2/>.
- Para que un consorcio pueda acceder a la bonificación, cada uno de sus integrantes debe cumplir con la condición de micro y pequeña empresa.

ANEXO N° 12

AUTORIZACIÓN DE NOTIFICACIÓN DE LA DECISIÓN DE LA ENTIDAD SOBRE LA SOLICITUD DE AMPLIACIÓN DE PLAZO MEDIANTE MEDIOS ELECTRÓNICOS DE COMUNICACIÓN

(DOCUMENTO A PRESENTAR EN EL PERFECCIONAMIENTO DEL CONTRATO)

Señores

**[CONSIGNAR ÓRGANO ENCARGADO DE LAS CONTRATACIONES O COMITÉ DE SELECCIÓN,
SEGÚN CORRESPONDA]**

ADJUDICACIÓN SIMPLIFICADA N° [CONSIGNAR NOMENCLATURA DEL PROCEDIMIENTO]
Presente.-

El que se suscribe, [...], postor adjudicado y/o Representante Legal de [CONSIGNAR EN
CASO DE SER PERSONA JURÍDICA], identificado con [CONSIGNAR TIPO DE DOCUMENTO DE
IDENTIDAD] N° [CONSIGNAR NÚMERO DE DOCUMENTO DE IDENTIDAD], autorizo que durante la
ejecución del contrato se me notifique al correo electrónico [INDICAR EL CORREO ELECTRÓNICO]
lo siguiente:

✓ Notificación de la decisión de la Entidad respecto a la solicitud de ampliación de plazo.

[CONSIGNAR CIUDAD Y FECHA]

.....
**Firma, Nombres y Apellidos del postor o
Representante legal o común, según
corresponda**

Importante

*La notificación de la decisión de la Entidad respecto a la solicitud de ampliación de plazo se
efectúa por medios electrónicos de comunicación, siempre que se cuente con la autorización
correspondiente y sea posible obtener un acuse de recibo a través del mecanismo utilizado.*