



BASES ESTÁNDAR DE LICITACIÓN PÚBLICA PARA LA CONTRATACIÓN DE LA EJECUCIÓN DE OBRAS

Aprobado mediante Directiva N° 001-2019-OSCE/CD



Organismo
Supervisor de las
Contrataciones
del Estado

SUB DIRECCIÓN DE NORMATIVIDAD – DIRECCIÓN TÉCNICO NORMATIVA
ORGANISMO SUPERVISOR DE LAS CONTRATACIONES DEL ESTADO - OSCE



SIMBOLOGÍA UTILIZADA:

N°	Símbolo	Descripción
1	[ABC] / [.....]	La información solicitada dentro de los corchetes sombreados debe ser completada por la Entidad durante la elaboración de las bases.
2	[ABC] / [.....]	Es una indicación, o información que deberá ser completada por la Entidad con posterioridad al otorgamiento de la buena pro para el caso específico de la elaboración de la PROFORMA DEL CONTRATO; o por los proveedores, en el caso de los ANEXOS de la oferta.
3	Importante • Abc	Se refiere a consideraciones importantes a tener en cuenta por el comité de selección y por los proveedores.
4	Advertencia • Abc	Se refiere a advertencias a tener en cuenta por el comité de selección y por los proveedores.
5	Importante para la Entidad • Xyz	Se refiere a consideraciones importantes a tener en cuenta por el comité de selección y deben ser eliminadas una vez culminada la elaboración de las bases.

CARACTERÍSTICAS DEL DOCUMENTO:

Las bases estándar deben ser elaboradas en formato WORD, y deben tener las siguientes características:

N°	Características	Parámetros
1	Márgenes	Superior : 2.5 cm Inferior: 2.5 cm Izquierda: 2.5 cm Derecha: 2.5 cm
2	Fuente	Arial
3	Estilo de Fuente	Normal: Para el contenido en general Cursiva: Para el encabezado y pie de página Para las Consideraciones importantes (Ítem 3 del cuadro anterior)
4	Color de Fuente	Automático: Para el contenido en general Azul : Para las Consideraciones importantes (Ítem 3 del cuadro anterior)
5	Tamaño de Letra	16 : Para las dos primeras hojas de las Secciones General y Específica 11 : Para el nombre de los Capítulos. 10 : Para el cuerpo del documento en general 9 : Para el encabezado y pie de página Para el contenido de los cuadros, pudiendo variar, según la necesidad 8 : Para las Notas al pie
6	Alineación	Justificada: Para el contenido en general y notas al pie. Centrada : Para la primera página, los títulos de las Secciones y nombres de los Capítulos)
7	Interlineado	Sencillo
8	Espaciado	Anterior : 0 Posterior : 0
9	Subrayado	Para los nombres de las Secciones y para resaltar o hacer hincapié en algún concepto

INSTRUCCIONES DE USO:

- Una vez registrada la información solicitada dentro de los corchetes sombreados en gris, el texto deberá quedar en letra tamaño 10, con estilo normal, sin formato de negrita y sin sombrear.
- La nota **IMPORTANTE** no puede ser modificada ni eliminada en la Sección General. En el caso de la Sección Específica debe seguirse la instrucción que se indica en dicha nota.

Elaboradas en enero de 2019

Modificadas en junio y diciembre de 2019, julio de 2020, julio y diciembre de 2021, setiembre de 2022 y octubre de 2022



**BASES ESTÁNDAR DE LICITACIÓN PÚBLICA PARA LA
CONTRATACIÓN DE LA EJECUCIÓN DE OBRAS¹**

LICITACIÓN PÚBLICA
N° 001-2024-MDVK/CS-1

PRIMERA CONVOCATORIA

**CONTRATACIÓN DE LA EJECUCIÓN DE LA OBRA:
PROYECTO MEJORAMIENTO DEL SERVICIO DE
TRANSITABILIDAD DEL CAMINO VECINAL
LIMATAMBO SAN JUAN DE LA FRONTERA DEL
DISTRITO VILLA KINTIARINA PROVINCIA DE LA
CONVENCION, DEPARTAMENTO CUSCO".**

¹ Estas bases se utilizarán para la contratación de la ejecución de obras. Para tal efecto, se deberá tener en cuenta la siguiente definición:

Obra: Construcción, reconstrucción, rehabilitación, remodelación, mejoramiento, demolición, renovación, ampliación y habilitación de bienes inmuebles, tales como edificaciones, estructuras, excavaciones, perforaciones, carreteras, puentes, entre otros, que requieren dirección técnica, expediente técnico, mano de obra, materiales y/o equipos.



DEBER DE COLABORACIÓN

La Entidad y todo proveedor que se someta a las presentes Bases, sea como participante, postor y/o contratista, deben conducir su actuación conforme a los principios previstos en la Ley de Contrataciones del Estado.

En este contexto, se encuentran obligados a prestar su colaboración al OSCE y a la Secretaría Técnica de la Comisión de Defensa de la Libre Competencia del INDECOPI, en todo momento según corresponda a sus competencias, a fin de comunicar presuntos casos de fraude, colusión y corrupción por parte de los funcionarios y servidores de la Entidad, así como los proveedores y demás actores que participan en el proceso de contratación.

De igual forma, deben poner en conocimiento del OSCE y a la Secretaría Técnica de la Comisión de Defensa de la Libre Competencia del INDECOPI los indicios de conductas anticompetitivas que se presenten durante el proceso de contratación, en los términos del Decreto Legislativo N° 1034, "Ley de Represión de Conductas Anticompetitivas", o norma que la sustituya, así como las demás normas de la materia.

La Entidad y todo proveedor que se someta a las presentes Bases, sea como participante, postor y/o contratista del proceso de contratación deben permitir al OSCE o a la Secretaría Técnica de la Comisión de Defensa de la Libre Competencia del INDECOPI el acceso a la información referida a las contrataciones del Estado que sea requerida, prestar testimonio o absolución de posiciones que se requieran, entre otras formas de colaboración.



SECCIÓN GENERAL

DISPOSICIONES COMUNES DEL PROCEDIMIENTO DE SELECCIÓN

(ESTA SECCIÓN NO DEBE SER MODIFICADA EN NINGÚN EXTREMO, BAJO SANCIÓN DE NULIDAD)



CAPÍTULO I

ETAPAS DEL PROCEDIMIENTO DE SELECCIÓN

1.1. REFERENCIAS

Cuando en el presente documento se mencione la palabra Ley, se entiende que se está haciendo referencia a la Ley N° 30225, Ley de Contrataciones del Estado, y cuando se mencione la palabra Reglamento, se entiende que se está haciendo referencia al Reglamento de la Ley de Contrataciones del Estado aprobado por Decreto Supremo N° 344-2018-EF.

Las referidas normas incluyen sus respectivas modificaciones, de ser el caso.

1.2. CONVOCATORIA

Se realiza a través de su publicación en el SEACE de conformidad con lo señalado en el artículo 54 del Reglamento, en la fecha señalada en el calendario del procedimiento de selección, debiendo adjuntar las bases.

1.3. REGISTRO DE PARTICIPANTES

El registro de participantes se realiza conforme al artículo 55 del Reglamento. En el caso de un consorcio, basta que se registre uno (1) de sus integrantes.

Importante

- *Para registrarse como participante en un procedimiento de selección convocado por las Entidades del Estado Peruano, es necesario que los proveedores cuenten con inscripción vigente y estar habilitados ante el Registro Nacional de Proveedores (RNP) que administra el Organismo Supervisor de las Contrataciones del Estado (OSCE). Para obtener mayor información, se puede ingresar a la siguiente dirección electrónica: www.rnp.gob.pe.*
- *Los proveedores que deseen registrar su participación deben ingresar al SEACE utilizando su Certificado SEACE (usuario y contraseña). Asimismo, deben observar las instrucciones señaladas en el documento de orientación "Guía para el registro de participantes electrónico" publicado en <https://www2.seace.gob.pe/>.*
- *En caso los proveedores no cuenten con inscripción vigente en el RNP y/o se encuentren inhabilitados o suspendidos para ser participantes, postores y/o contratistas, el SEACE restringirá su registro, quedando a potestad de estos intentar nuevamente registrar su participación en el procedimiento de selección en cualquier otro momento, dentro del plazo establecido para dicha etapa, siempre que haya obtenido la vigencia de su inscripción o quedado sin efecto la sanción que le impuso el Tribunal de Contrataciones del Estado.*

1.4. FORMULACIÓN DE CONSULTAS Y OBSERVACIONES A LAS BASES

La formulación de consultas y observaciones a las bases se efectúa de conformidad con lo establecido en los numerales 72.1 y 72.2 del artículo 72 del Reglamento.

Importante

No pueden formularse consultas ni observaciones respecto del contenido de una ficha de homologación aprobada, aun cuando el requerimiento haya sido homologado parcialmente respecto a las características técnicas y/o requisitos de calificación y/o condiciones de ejecución. Las consultas y observaciones que se formulen sobre el particular, se tienen como no presentadas.

1.5. ABSOLUCIÓN DE CONSULTAS, OBSERVACIONES E INTEGRACIÓN DE BASES

La absolución de consultas, observaciones e integración de las bases se realizan conforme a las disposiciones previstas en los numerales 72.4 y 72.5 del artículo 72 del Reglamento.



Importante

- *No se absolverán consultas y observaciones a las bases que se presenten en forma física.*
- *Cuando exista divergencia entre lo indicado en el pliego de absolución de consultas y observaciones y la integración de bases, prevalece lo absuelto en el referido pliego; sin perjuicio, del deslinde de responsabilidades correspondiente.*

1.6. ELEVACIÓN AL OSCE DEL PLIEGO DE ABSOLUCIÓN DE CONSULTAS Y OBSERVACIONES E INTEGRACIÓN DE BASES

Los cuestionamientos al pliego de absolución de consultas y observaciones, así como a las bases integradas por supuestas vulneraciones a la normativa de contrataciones, a los principios que rigen la contratación pública u otra normativa que tenga relación con el objeto de la contratación, pueden ser elevados al OSCE, de acuerdo a lo indicado en los numerales del 72.8 al 72.11 del artículo 72 del Reglamento.

La solicitud de elevación para emisión de Pronunciamiento se presenta ante la Entidad, la cual debe remitir al OSCE el expediente completo, de acuerdo a lo señalado en el artículo 124 del TUO de la Ley 27444, aprobado por Decreto Supremo N° 004-2019-JUS, al día hábil siguiente de recibida dicha solicitud.

Advertencia

La solicitud de elevación al OSCE de los cuestionamientos al pliego de absolución de consultas y observaciones, así como a las Bases integradas, se realiza de manera electrónica a través del SEACE, a partir de la oportunidad en que establezca el OSCE mediante comunicado.

Importante

Constituye infracción pasible de sanción según lo previsto en el literal n) del numeral 50.1 del artículo 50 de la Ley, presentar cuestionamientos maliciosos o manifiestamente infundados al pliego de absolución de consultas y/u observaciones.

1.7. FORMA DE PRESENTACIÓN DE OFERTAS

Las ofertas se presentan conforme lo establecido en el artículo 59 del Reglamento.

Las declaraciones juradas, formatos o formularios previstos en las bases que conforman la oferta deben estar debidamente firmados por el postor (firma manuscrita o digital, según la Ley N° 27269, Ley de Firmas y Certificados Digitales²). Los demás documentos deben ser visados por el postor. En el caso de persona jurídica, por su representante legal, apoderado o mandatario designado para dicho fin y, en el caso de persona natural, por este o su apoderado. No se acepta el pegado de la imagen de una firma o visto. Las ofertas se presentan foliadas.

Importante

- *Los formularios electrónicos que se encuentran en el SEACE y que los proveedores deben llenar para presentar sus ofertas, tienen carácter de declaración jurada.*
- *En caso la información contenida en los documentos escaneados que conforman la oferta no coincida con lo declarado a través del SEACE, prevalece la información declarada en los documentos escaneados.*
- *No se tomarán en cuenta las ofertas que se presenten en físico a la Entidad.*

² Para mayor información sobre la normativa de firmas y certificados digitales ingresar a: <https://www.indecopi.gob.pe/web/firmas-digitales/firmar-y-certificados-digitales>



1.8. PRESENTACIÓN Y APERTURA DE OFERTAS

El participante presentará su oferta de manera electrónica a través del SEACE, desde las 00:01 horas hasta las 23:59 horas del día establecido para el efecto en el cronograma del procedimiento; adjuntando el archivo digitalizado que contenga los documentos que conforman la oferta de acuerdo a lo requerido en las bases.

El participante debe verificar antes de su envío, bajo su responsabilidad, que el archivo pueda ser descargado y su contenido sea legible.

Importante

Los integrantes de un consorcio no pueden presentar ofertas individuales ni conformar más de un consorcio en un procedimiento de selección, o en un determinado ítem cuando se trate de procedimientos de selección según relación de ítems.

En la apertura electrónica de la oferta, el comité de selección, verifica la presentación de lo exigido en la sección específica de las bases, de conformidad con el numeral 73.2 del artículo 73 del Reglamento. De no cumplir con lo requerido, la oferta se considera no admitida.

Asimismo, el comité de selección declara no admitidas las ofertas que se encuentran por debajo del noventa por ciento (90%) del valor referencial o que excedan en más del diez por ciento (10%) del valor referencial.

1.9. EVALUACIÓN DE LAS OFERTAS

La evaluación consiste en la aplicación de los factores de evaluación previstos en el Capítulo IV de la sección específica de las bases a las ofertas admitidas, con el objeto de determinar la oferta con el mejor puntaje y el orden de prelación de las ofertas.

Para determinar la oferta con el mejor puntaje, se toma en cuenta lo indicado en el numeral 74.2 del artículo 74 del Reglamento.

El desempate mediante sorteo se realiza de manera electrónica a través del SEACE.

Importante

En el caso de procedimientos de selección por relación de ítems cuando la obra se ejecute fuera de la provincia de Lima y Callao y el monto del valor referencial de algún ítem no supere los novecientos mil Soles (S/ 900,000.00), a solicitud del postor se asigna una bonificación equivalente al diez por ciento (10%) sobre el puntaje total obtenido en dicho ítem por los postores con domicilio en la provincia donde se ejecuta la obra, o en las provincias colindantes, sean o no pertenecientes al mismo departamento o región. El domicilio es el consignado en la constancia de inscripción ante el RNP³.

1.10. CALIFICACIÓN DE OFERTAS

Luego de culminada la evaluación, el comité de selección califica a los postores que obtuvieron el primer, segundo, tercer y cuarto lugar, según el orden de prelación, verificando que cumplan con los requisitos de calificación detallados en el numeral 3.2 del Capítulo III de la sección específica de las bases. La oferta del postor que no cumpla con los requisitos de calificación es descalificada.

Si alguno de los cuatro (4) postores no cumple con los requisitos de calificación, se aplica lo establecido en los numerales 75.2 y 75.3 del artículo 75 del Reglamento.

³ La constancia de inscripción electrónica se visualizará en el portal web del Registro Nacional de Proveedores: www.rnp.gob.pe



1.11. SUBSANACIÓN DE LAS OFERTAS

La subsanación de las ofertas se sujeta a lo establecido en el artículo 60 del Reglamento. La corrección aritmética a la que hace referencia el numeral 60.4 de dicho artículo procede para la ejecución de obras a suma alzada.

El plazo que se otorgue para la subsanación no puede ser inferior a un (1) día hábil.

La solicitud de subsanación se realiza de manera electrónica a través del SEACE y será remitida al correo electrónico consignado por el postor al momento de realizar su inscripción en el RNP, siendo su responsabilidad el permanente seguimiento de las notificaciones a dicho correo. La notificación de la solicitud se entiende efectuada el día de su envío al correo electrónico.

La presentación de las subsanaciones se realiza a través del SEACE. No se tomará en cuenta la subsanación que se presente en físico a la Entidad.

1.12. RECHAZO DE LAS OFERTAS

Previo al otorgamiento de la buena pro, el comité de selección revisa las ofertas económicas que cumplen los requisitos de calificación, de conformidad con lo establecido para el rechazo de ofertas, previsto en el artículo 68 del Reglamento, de ser el caso.

De rechazarse alguna de las ofertas calificadas, el comité de selección revisa el cumplimiento de los requisitos de calificación de los postores que siguen en el orden de prelación, en caso las hubiere.

1.13. OTORGAMIENTO DE LA BUENA PRO

Definida la oferta ganadora, el comité de selección otorga la buena pro, mediante su publicación en el SEACE, incluyendo el cuadro comparativo y las actas debidamente motivadas de los resultados de la admisión, no admisión, evaluación, calificación, descalificación, rechazo y el otorgamiento de la buena pro.

1.14. CONSENTIMIENTO DE LA BUENA PRO

Cuando se hayan presentado dos (2) o más ofertas, el consentimiento de la buena pro se produce a los ocho (8) días hábiles siguientes de la notificación de su otorgamiento, sin que los postores hayan ejercido el derecho de interponer el recurso de apelación.

En caso que se haya presentado una sola oferta, el consentimiento de la buena pro se produce el mismo día de la notificación de su otorgamiento.

El consentimiento del otorgamiento de la buena pro se publica en el SEACE al día hábil siguiente de producido.

Importante

Una vez consentido el otorgamiento de la buena pro, el órgano encargado de las contrataciones o el órgano de la Entidad al que se haya asignado tal función realiza la verificación de la oferta presentada por el postor ganador de la buena pro conforme lo establecido en el numeral 64.6 del artículo 64 del Reglamento.



CAPÍTULO II

SOLUCIÓN DE CONTROVERSIAS DURANTE EL PROCEDIMIENTO DE SELECCIÓN

2.1. RECURSO DE APELACIÓN

A través del recurso de apelación se pueden impugnar los actos dictados durante el desarrollo del procedimiento de selección hasta antes del perfeccionamiento del contrato.

El recurso de apelación se presenta ante y es resuelto por el Tribunal de Contrataciones del Estado.

Los actos que declaren la nulidad de oficio, la cancelación del procedimiento de selección y otros actos emitidos por el Titular de la Entidad que afecten la continuidad de este, se impugnan ante el Tribunal de Contrataciones del Estado.

Importante

- *Una vez otorgada la buena pro, el comité de selección, está en la obligación de permitir el acceso de los participantes y postores al expediente de contratación, salvo la información calificada como secreta, confidencial o reservada por la normativa de la materia, a más tardar dentro del día siguiente de haberse solicitado por escrito.*

Luego de otorgada la buena pro no se da a conocer las ofertas cuyos requisitos de calificación no fueron analizados y revisados por el comité de selección.

- *A efectos de recoger la información de su interés, los postores pueden valerse de distintos medios, tales como: (i) la lectura y/o toma de apuntes, (ii) la captura y almacenamiento de imágenes, e incluso (iii) pueden solicitar copia de la documentación obrante en el expediente, siendo que, en este último caso, la Entidad deberá entregar dicha documentación en el menor tiempo posible, previo pago por tal concepto.*
- *El recurso de apelación se presenta ante la Mesa de Partes del Tribunal o ante las oficinas desconcentradas del OSCE.*

2.2. PLAZOS DE INTERPOSICIÓN DEL RECURSO DE APELACIÓN

La apelación contra el otorgamiento de la buena pro o contra los actos dictados con anterioridad a ella se interpone dentro de los ocho (8) días hábiles siguientes de haberse notificado el otorgamiento de la buena pro.

La apelación contra los actos dictados con posterioridad al otorgamiento de la buena pro, contra la declaración de nulidad, cancelación y declaratoria de desierto del procedimiento, se interpone dentro de los ocho (8) días hábiles siguientes de haberse tomado conocimiento del acto que se desea impugnar.



CAPÍTULO III DEL CONTRATO

3.1. PERFECCIONAMIENTO DEL CONTRATO

Los plazos y el procedimiento para perfeccionar el contrato se realiza conforme a lo indicado en el artículo 141 del Reglamento.

Para perfeccionar el contrato, el postor ganador de la buena pro debe presentar los documentos señalados en los artículos 139 y 175 del Reglamento, así como los previstos en la sección específica de las bases.

3.2. GARANTÍAS

Las garantías que deben otorgar los postores y/o contratistas, según corresponda, son las de fiel cumplimiento del contrato y por los adelantos.

3.2.1. GARANTÍA DE FIEL CUMPLIMIENTO

Como requisito indispensable para perfeccionar el contrato, el postor ganador debe entregar a la Entidad la garantía de fiel cumplimiento del mismo por una suma equivalente al diez por ciento (10%) del monto del contrato original. Esta se mantiene vigente hasta el consentimiento de la liquidación final.

3.2.2. GARANTÍA DE FIEL CUMPLIMIENTO POR PRESTACIONES ACCESORIAS

En las contrataciones que conllevan la ejecución de prestaciones accesorias, tales como mantenimiento, reparación o actividades afines, se otorga una garantía adicional por una suma equivalente al diez por ciento (10%) del monto del contrato de la prestación accesorio, la misma que debe ser renovada periódicamente hasta el cumplimiento total de las obligaciones garantizadas.

3.2.3. GARANTÍA POR ADELANTO

En caso se haya previsto en la sección específica de las bases la entrega de adelantos, el contratista debe presentar una garantía emitida por idéntico monto conforme a lo estipulado en el artículo 153 del Reglamento.

3.3. REQUISITOS DE LAS GARANTÍAS

Las garantías que se presenten deben ser incondicionales, solidarias, irrevocables y de realización automática en el país, al solo requerimiento de la Entidad. Asimismo, deben ser emitidas por empresas que se encuentren bajo la supervisión directa de la Superintendencia de Banca, Seguros y Administradoras Privadas de Fondos de Pensiones y que cuenten con clasificación de riesgo B o superior. Asimismo, deben estar autorizadas para emitir garantías; o estar consideradas en la última lista de bancos extranjeros de primera categoría que periódicamente publica el Banco Central de Reserva del Perú.

Importante

Corresponde a la Entidad verificar que las garantías presentadas por el postor ganador de la buena pro y/o contratista cumplan con los requisitos y condiciones necesarios para su aceptación y eventual ejecución; sin perjuicio de la determinación de las responsabilidades funcionales que correspondan.



Advertencia

Los funcionarios de las Entidades no deben aceptar garantías emitidas bajo condiciones distintas a las establecidas en el presente numeral, debiendo tener en cuenta lo siguiente:

1. La clasificadora de riesgo que asigna la clasificación a la empresa que emite la garantía debe encontrarse listada en el portal web de la SBS (<http://www.sbs.gob.pe/sistema-financiero/clasificadoras-de-riesgo>).

2. Se debe identificar en la página web de la clasificadora de riesgo respectiva, cuál es la clasificación vigente de la empresa que emite la garantía, considerando la vigencia a la fecha de emisión de la garantía.

3. Para fines de lo establecido en el artículo 148 del Reglamento, la clasificación de riesgo B, incluye las clasificaciones B+ y B.

4. Si la empresa que otorga la garantía cuenta con más de una clasificación de riesgo emitida por distintas empresas listadas en el portal web de la SBS, bastará que en una de ellas cumpla con la clasificación mínima establecida en el Reglamento.

En caso exista alguna duda sobre la clasificación de riesgo asignada a la empresa emisora de la garantía, se deberá consultar a la clasificadora de riesgos respectiva.

De otro lado, además de cumplir con el requisito referido a la clasificación de riesgo, a efectos de verificar si la empresa emisora se encuentra autorizada por la SBS para emitir garantías, debe revisarse el portal web de dicha Entidad (<http://www.sbs.gob.pe/sistema-financiero/relacion-de-empresas-que-se-encuentran-autorizadas-a-emitir-cartas-fianza>).

Los funcionarios competentes deben verificar la autenticidad de la garantía a través de los mecanismos establecidos (consulta web, teléfono u otros) por la empresa emisora.

3.4. EJECUCIÓN DE GARANTÍAS

La Entidad puede solicitar la ejecución de las garantías conforme a los supuestos contemplados en el artículo 155 del Reglamento.

3.5. ADELANTOS

La Entidad puede establecer la entrega de adelantos directos y adelantos para materiales e insumos, y en el caso de contratos bajo la modalidad llave en mano, para equipamiento y mobiliario, de conformidad con el artículo 180 del Reglamento, siempre que ello haya sido previsto en la sección específica de las bases.

Asimismo, la Entidad puede establecer la obligación de constituir un fideicomiso para el manejo de los recursos que el contratista reciba a título de adelanto, de acuerdo al procedimiento, plazos y requisitos señalados en los artículos 184 y 185 del Reglamento.

3.6. VALORIZACIONES

Las valorizaciones son la cuantificación económica de un avance físico en la ejecución de la obra, realizada en un período determinado, tienen el carácter de pagos a cuenta y son elaboradas el último día de cada período previsto en la sección específica de las bases, por el inspector o supervisor, según corresponda y el contratista.

En caso se haya suscrito contrato con un consorcio, el pago de las valorizaciones se realizará a quien se indique en el contrato de consorcio.



Advertencia

En caso de retraso en los pagos a cuenta o pago final por parte de la Entidad, salvo que se deba a caso fortuito o fuerza mayor, esta reconoce al contratista los intereses legales correspondientes, de conformidad con el artículo 39 de la Ley y los artículos 1244, 1245 y 1246 del Código Civil, debiendo repetir contra los responsables de la demora injustificada.

3.7. REAJUSTES

Los reajustes se calculan conforme lo indicado en el numeral 38.3 del artículo 38 y el artículo 195 del Reglamento.

Importante

Tanto la elaboración como la aplicación de las fórmulas polinómicas se sujetan a lo dispuesto en el Decreto Supremo N° 011-79-VC y sus modificatorias, ampliatorias y complementarias.

3.8. PENALIDADES

3.12.1. PENALIDAD POR MORA EN LA EJECUCIÓN DE LA PRESTACIÓN

En caso de retraso injustificado del contratista en la ejecución de las prestaciones objeto del contrato, la Entidad le aplica automáticamente una penalidad por mora por cada día de atraso, de conformidad con el artículo 162 del Reglamento.

3.12.2. OTRAS PENALIDADES

La Entidad puede establecer penalidades distintas a la mencionada en el numeral precedente, según lo previsto en el artículo 163 del Reglamento y lo indicado en la sección específica de las bases.

Estos dos tipos de penalidades se calculan en forma independiente y pueden alcanzar cada una un monto máximo equivalente al diez por ciento (10%) del monto del contrato vigente, o de ser el caso, del ítem que debió ejecutarse.

3.9. INCUMPLIMIENTO DEL CONTRATO

Las causales para la resolución del contrato, serán aplicadas de conformidad con el artículo 36 de la Ley y 164 del Reglamento.

3.10. DISPOSICIONES FINALES

Todos los demás aspectos del presente procedimiento no contemplados en las bases se regirán supletoriamente por la Ley y su Reglamento, así como por las disposiciones legales vigentes.



SECCIÓN ESPECÍFICA

CONDICIONES ESPECIALES DEL PROCEDIMIENTO DE SELECCIÓN

(EN ESTA SECCIÓN LA ENTIDAD DEBERÁ COMPLETAR LA INFORMACIÓN EXIGIDA, DE ACUERDO A LAS INSTRUCCIONES INDICADAS)



CAPÍTULO I GENERALIDADES

1.1. ENTIDAD CONVOCANTE

Nombre : MUNICIPALIDAD DISTRITAL DE VILLA KINTIARINA
RUC N° : 20601012937
Domicilio legal : PLAZA PRINCIPAL S/N DEL DISTRITO DE VILLA KINTIARINA
Correo electrónico : mkintiarina@gmail.com

1.2. OBJETO DE LA CONVOCATORIA

El presente procedimiento de selección tiene por objeto la contratación de la ejecución de la obra del proyecto: "MEJORAMIENTO DEL SERVICIO DE TRANSITABILIDAD DEL CAMINO VECINAL LIMATAMBO SAN JUAN DE LA FRONTERA DEL DISTRITO VILLA KINTIARINA PROVINCIA DE LA CONVENCION, DEPARTAMENTO CUSCO".

1.3. VALOR REFERENCIAL⁴

El valor referencial asciende a **S/ 9,929,057.73 [NUEVE MILLONES NOVECIENTOS VEINTINUEVE MIL CINCUENTISIETE CON 73/100 SOLES]**, incluidos los impuestos de Ley y cualquier otro concepto que incida en el costo total de la ejecución de la obra. El valor referencial ha sido calculado al mes de junio del 2024.

Valor Referencial (VR)	Límite Inferior		Límite Superior	
	Con IGV	Sin IGV	Con IGV	Sin IGV
S/ 9,929,057.73 [NUEVE MILLONES NOVECIENTOS VEINTINUEVE MIL CINCUENTISIETE CON 73/100 SOLES],	S/ 8,936,151.96 [OCHO MILLONES NOVECIENTOS TREINTESEIS MIL CIENTO CINCUENTIUNO CON 96/100 SOLES],	S/ 7,327,644.61 [SIETE MILLONES TRESCIENTOS VEINTISIETE MIL SEISCIENTOS CUARENTICUATRO CON 61/100 SOLES],	S/ 10,921,963.50 [DIEZ MILLONES NOVECIENTOS VEINTIUN MIL NOVECIENTOS SESENTITRES CON 50/100 SOLES],	S/ 8,956,010.07 [OCHO MILLONES NOVECIENTOS CINCUENTISEIS MIL DIEZ CON 07/100 SOLES],

Importante

El precio de las ofertas no puede exceder los límites del valor referencial de conformidad con el numeral 28.2 del artículo 28 de la Ley.

1.4. EXPEDIENTE DE CONTRATACIÓN

Documento y fecha de aprobación del expediente de contratación : FORMATO OSCE, de fecha 12/09/2024
Documento y fecha de aprobación del expediente técnico : R.A,N° 186-2023-MDVK/A: de fecha 29/11/2023
Documento y fecha de actualización del expediente técnico, de corresponder : R.A,N° 081-2024-MDVK/A: de fecha 13/06/2024.
Tipo y número del procedimiento de selección que se convocó para la elaboración del expediente técnico : AS-SM-9-2023-MDVK/CS-1

1.5. FUENTE DE FINANCIAMIENTO

RECURSOS ORDINARIOS

⁴ El monto del valor referencial indicado en esta sección de las bases no debe diferir del monto del valor referencial consignado en la ficha del procedimiento en el SEACE. No obstante, de existir contradicción entre estos montos, primará el monto del valor referencial indicado en las bases aprobadas.



Importante

La fuente de financiamiento debe corresponder a aquella prevista en la Ley de Equilibrio Financiero del Presupuesto del Sector Público del año fiscal en el cual se convoca el procedimiento de selección.

1.6. SISTEMA DE CONTRATACIÓN

El presente procedimiento se rige por el sistema de PRECIOS UNITARIOS, de acuerdo con lo establecido en el expediente de contratación respectivo.

1.7. MODALIDAD DE EJECUCIÓN

NO CORRESPONDE

1.8. ALCANCES DEL REQUERIMIENTO

El alcance de la ejecución de la obra está definido en el Capítulo III de la presente sección de las bases.

1.9. PLAZO DE EJECUCIÓN DE LA OBRA

El plazo de ejecución de la obra materia de la presente convocatoria, es de CIENTO OCHENTA (180) días calendario, en concordancia con lo establecido en el expediente de contratación y en el expediente técnico de obra.

1.10. COSTO DE REPRODUCCIÓN Y ENTREGA DE BASES Y DEL EXPEDIENTE TÉCNICO DE LA OBRA

Los participantes registrados tienen el derecho a recabar las bases y el expediente técnico de la obra en versión impresa o digital, según su elección, para cuyo efecto deben:

Pagar en	:	Caja de la Municipalidad Distrital de Villa Kintiarina
Recoger en	:	Oficina de Abastecimiento de la Municipalidad Distrital de Villa Kintiarina.
Costo de bases	:	Impresa: S/ 10.00 (DIEZ CON 00/100 SOLES).
Costo del expediente técnico	:	Impreso: S/ 2,000.00 (DOS MIL CON 00/100 SOLES) Digital: S/ 10.00 (DIEZ CON 00/100 SOLES)

Las bases y el expediente técnico se entregan inmediatamente después de realizado el pago correspondiente. Excepcionalmente, el expediente técnico en versión impresa puede ser entregado dentro del plazo máximo de un (1) día hábil de efectuado el pago.

Importante

- La Entidad debe entregar una constancia o formulario de cargos en donde consta que el participante recibió el expediente técnico completo. Dicha constancia o formulario debe incluir un índice del contenido del expediente técnico y número de folios correspondientes.*
- El costo de entrega del ejemplar de las bases y del expediente técnico, no puede exceder el costo de su reproducción.*

Advertencia

Las Entidades deben cautelar bajo responsabilidad que la versión impresa y digital del expediente técnico correspondan a la versión original del expediente técnico aprobado.

1.11. ACCESO VIRTUAL AL EXPEDIENTE TÉCNICO DE LA OBRA

El expediente técnico de la obra en versión digital se encuentra publicado en el SEACE, obligatoriamente, desde la fecha de la convocatoria del presente procedimiento de selección.



1.12. BASE LEGAL

- Ley N° 28411, Ley General del Sistema Nacional del Presupuesto.
 - Ley N° 31953 Ley de Presupuesto del Sector Público para el Año Fiscal 2024.
 - Ley N° 31954 Ley de Equilibrio Financiero del Presupuesto del Sector Público para el Año Fiscal 2024.
 - Ley N° 31955, Ley de Endeudamiento del Sector Público para el Año Fiscal 2024
 - Ley N° 30225 – Ley de Contrataciones del Estado, en adelante la Ley; Modificado por Decreto Legislativo N° 1444 y sus últimas modificaciones.
 - Decreto Supremo N° 344-2018-EF, modificado por el Decreto Supremo N° 377-2019-EF, en adelante el Reglamento de la Ley de Contrataciones del Estado y sus últimas modificaciones.
 - Directiva N° 001-2019-OSCE/CD - BASES Y SOLICITUD DE EXPRESIÓN DE INTERÉS ESTÁNDAR PARA LOS PROCEDIMIENTOS DE SELECCIÓN A CONVOCAR EN EL MARCO DE LA LEY N° 30225, Aprobada con la Resolución N° 013-2019-OSCE/PRE, modificada mediante Resoluciones N° 057-2019-OSCE/PRE, N° 098-2019-OSCE/PRE, N° 111-2019-OSCE/PRE, N° 185-2019-OSCE/PRE, N° 235-2019-OSCE/PRE, N° 092-2020-OSCE/PRE, N° 120-2020-OSCE/PRE, N° 100-2021-OSCE/PRE, N° 137-2021-OSCE/PRE, N° 193-2021-OSCE/PRE, N° 004-2022-OSCE/PRE, N° 086-2022-OSCE/PRE, N° 112-2022-OSCE/PRE y N° 210-2022-OSCE/PRE
 - D.S. N° 005-2012-TR. Reglamento de la Ley N° 29783. Ley de Seguridad y Salud en el Trabajo Decreto Supremo N° 011-79-VC, sus Modificatorias, Ampliatorias y Complementarias.
 - Decreto Legislativo N° 1252 - Sistema Nacional de Programación Multianual y Gestión de Inversiones (Invierte.pe).
 - Decreto Supremo N° 034-2008-MTC, que aprueba el Reglamento Nacional de Gestión de Infraestructura Vial.
 - Manual de mantenimiento o conservación de carreteras (R.D.N° 08-2014-MTC/14)(27.03.2014)
 - Manual para el diseño de caminos no pavimentados de bajo volumen de tránsito del MTC. (N° 305-2008-MTC/02) (03.06.2016)
 - Código Civil.
 - Ley N° 27446, Ley del Sistema Nacional de Evaluación del Impacto Ambiental
 - D.S N° 019-2009-MINAM Reglamento de la Ley Ambiental
- Las referidas normas incluyen sus respectivas modificaciones, de ser el caso.

CAPÍTULO II DEL PROCEDIMIENTO DE SELECCIÓN

2.1. CALENDARIO DEL PROCEDIMIENTO DE SELECCIÓN

Según el cronograma de la ficha de selección de la convocatoria publicada en el SEACE.

Importante

De conformidad con la vigesimosegunda Disposición Complementaria Final del Reglamento, en caso la Entidad (Ministerios y sus organismos públicos, programas o proyectos adscritos) haya difundido el requerimiento a través del SEACE siguiendo el procedimiento establecido en dicha disposición, no procede formular consultas u observaciones al requerimiento.

2.2. CONTENIDO DE LAS OFERTAS

La oferta contendrá, además de un índice de documentos⁵, la siguiente documentación:

2.2.1. Documentación de presentación obligatoria

2.2.1.1. Documentos para la admisión de la oferta

⁵ La omisión del índice no determina la no admisión de la oferta.



- a) Declaración jurada de datos del postor. (**Anexo N° 1**)
- b) Documento que acredite la representación de quien suscribe la oferta.
En caso de persona jurídica, copia del certificado de vigencia de poder del representante legal, apoderado o mandatario designado para tal efecto.
En caso de persona natural, copia del documento nacional de identidad o documento análogo, o del certificado de vigencia de poder otorgado por persona natural, del apoderado o mandatario, según corresponda.
En el caso de consorcios, este documento debe ser presentado por cada uno de los integrantes del consorcio que suscriba la promesa de consorcio, según corresponda.
- c) Declaración jurada de acuerdo con el literal b) del artículo 52 del Reglamento. (**Anexo N° 2**)
- d) Declaración jurada de cumplimiento del Expediente Técnico, según el numeral 3.1 del Capítulo III de la presente sección. (**Anexo N° 3**)
- e) Declaración jurada de plazo de ejecución de la obra. (**Anexo N° 4**)
- f) Promesa de consorcio con firmas legalizadas, de ser el caso, en la que se consigne los integrantes, el representante común, el domicilio común y las obligaciones a las que se compromete cada uno de los integrantes del consorcio, así como el porcentaje equivalente a dichas obligaciones. (**Anexo N° 5**)
- g) El precio de la oferta en SOLES y:
- ✓ El desagregado de partidas, cuando el procedimiento se haya convocado a suma alzada.
 - ✓ Los precios unitarios, considerando las partidas según lo previsto en el último párrafo del literal b) del artículo 35 del Reglamento.

Asimismo, la oferta incluye el monto de la prestación accesoria, cuando corresponda. (**Anexo N° 6**)

El precio total de la oferta y los subtotales que lo componen deben ser expresados con dos (2) decimales. Los precios unitarios pueden ser expresados con más de dos (2) decimales.

Importante

- *El comité de selección no puede incorporar documentos adicionales para la admisión de la oferta a los establecidos en este acápite.*
- *El análisis de precios unitarios y el detalle de los gastos generales fijos y variables de la oferta se presentan para el perfeccionamiento del contrato.*
- *El comité de selección declara no admitidas las ofertas que no se encuentren dentro de los límites del valor referencial previstos en el numeral 28.2 del artículo 28 de la Ley. Asimismo, verifica la presentación de los documentos requeridos. De no cumplir con lo requerido, la oferta se considera no admitida.*

2.2.1.2. Documentos para acreditar los requisitos de calificación

Incorporar en la oferta los documentos que acreditan los “**Requisitos de Calificación**” que se detallan en el numeral 3.2 del Capítulo III de la presente sección de las bases.

2.2.2. Documentación de presentación facultativa:

*Los postores que apliquen el beneficio de la exoneración del IGV previsto en la Ley N° 27037, Ley de Promoción de la Inversión en la Amazonía, deben presentar la Declaración Jurada de cumplimiento de condiciones para la aplicación de la exoneración del IGV. (**Anexo N° 7**).*



Advertencia

El comité de selección no podrá exigir al postor la presentación de documentos que no hayan sido indicados en los acápite "Documentos para la admisión de la oferta", "Requisitos de calificación" y "Factores de evaluación".

2.3. REQUISITOS PARA PERFECCIONAR EL CONTRATO

El postor ganador de la buena pro debe presentar los siguientes documentos para perfeccionar el contrato:

- a) Garantía de fiel cumplimiento del contrato.
- b) Garantía de fiel cumplimiento por prestaciones accesorias, de ser el caso.
- c) Solicitud para la constitución del fideicomiso, en el marco de lo establecido en el literal a) del numeral 184.9 del artículo 184 del Reglamento, de ser el caso⁶.
- d) Contrato de consorcio con firmas legalizadas ante Notario de cada uno de los integrantes, de ser el caso.
- e) Código de cuenta interbancaria (CCI) o, en el caso de proveedores no domiciliados, el número de su cuenta bancaria y la entidad bancaria en el exterior.
- f) Copia de la vigencia del poder del representante legal de la empresa que acredite que cuenta con facultades para perfeccionar el contrato, cuando corresponda.
- g) Copia de DNI del postor en caso de persona natural, o de su representante legal en caso de persona jurídica.
- h) Domicilio para efectos de la notificación durante la ejecución del contrato.
- i) Autorización de notificación de la decisión de la Entidad sobre la solicitud de ampliación de plazo mediante medios electrónicos de comunicación⁷. **(Anexo N° 12)**
- j) Constancia de capacidad libre de contratación expedida por el RNP⁸.
- k) Programa de Ejecución de Obra (CPM) el cual presenta la ruta crítica y el calendario de avance de obra valorizado.
- l) Calendario de adquisición de materiales e insumos necesarios para la ejecución de obra, en concordancia con el calendario de avance de obra valorizado. Este calendario se actualiza con cada ampliación de plazo otorgada, en concordancia con el calendario de avance de obra valorizado vigente.
- m) **Calendario de adquisición de materiales e insumos necesarios para la ejecución de obra, que incluye el equipamiento y mobiliario cuando corresponda, de acuerdo con el calendario de avance de obra valorizado. Este calendario se actualiza con cada ampliación de plazo otorgada, en concordancia con el calendario de avance de obra valorizado vigente.**
- n) Calendario de utilización de equipo, en caso la naturaleza de la contratación lo requiera.
- o) Memoria en la que se señalen las consideraciones que se han tomado en cuenta para la elaboración de los documentos indicados en los literales k) l) y m).
- p) Análisis de precios unitarios de las partidas y detalle de los gastos generales fijos y variables de la oferta, en caso de obras sujetas a precios unitarios⁹.
- q) Desagregado por partidas que dio origen a la oferta, en caso de obras a suma alzada.
- r) Copia de documentos que sustenten la propiedad, la posesión, el compromiso de compra venta o alquiler u otro documento que acredite la disponibilidad del requisito de calificación equipamiento estratégico. En el caso que el postor ganador sea un consorcio los documentos de acreditación de este requisito pueden estar a nombre del consorcio o de uno de sus integrantes.

⁶ Cuando la Entidad no haya incorporado en las bases la obligación de constituir un fideicomiso para la administración de los adelantos destinados a la ejecución de obra, el postor adjudicado puede presentar la solicitud para la constitución del fideicomiso.

⁷ En tanto se implemente la funcionalidad en el SEACE, de conformidad con la Primera Disposición Complementaria Transitoria del Decreto Supremo N° 234-2022-EF.

⁸ Este requisito no aplica para procedimientos de contratación directa por la causal de carácter de secreto, secreto militar o por razones de orden interno.

⁹ La Entidad puede requerir este documento en caso de obras a suma alzada.



- s) Copia de los diplomas que acrediten la formación académica requerida del plantel profesional clave, en caso que el grado o título profesional requerido no se encuentre publicado en el Registro Nacional de Grados Académicos y Títulos Profesionales a cargo de la de la Superintendencia Nacional de Educación Superior Universitaria – SUNEDU¹⁰.
- t) Copia de (i) contratos y su respectiva conformidad o (ii) constancias o (iii) certificados o (iv) cualquier otra documentación que, de manera fehaciente demuestre la experiencia del personal que conforma el plantel profesional clave.

Importante

- *La Entidad debe aceptar las diferentes denominaciones utilizadas para acreditar la carrera profesional requerida, aun cuando no coincida literalmente con aquella prevista en los requisitos de calificación (por ejemplo Ingeniería Ambiental, Ingeniería en Gestión Ambiental, Ingeniería y Gestión Ambiental u otras denominaciones).*
- *Los documentos que acreditan la experiencia del personal deben incluir como mínimo los nombres y apellidos del profesional, el cargo desempeñado, el plazo de la prestación indicando el día, mes y año de inicio y culminación, el nombre de la Entidad u organización que emite el documento, la fecha de emisión y nombres y apellidos de quien suscribe el documento.*
En caso estos documentos establezcan el plazo de la experiencia adquirida por el profesional en meses sin especificar los días la Entidad debe considerar el mes completo. De presentarse experiencia ejecutada paralelamente (traslape), para el cómputo del tiempo de dicha experiencia sólo se considerará una vez el periodo traslapado. No obstante, de presentarse periodos traslapados en el residente de obra, no se considera ninguna de las experiencias acreditadas, salvo la ejecución de obras por paquete. Se considerará aquella experiencia que no tenga una antigüedad mayor a veinticinco (25) años anteriores a la fecha de la presentación de ofertas.
Asimismo, la Entidad debe valorar de manera integral los documentos presentados para acreditar dicha experiencia. En tal sentido, aun cuando en los documentos presentados la denominación del cargo o puesto no coincida literalmente con aquella prevista en los requisitos de calificación, se deberá validar la experiencia si las actividades que realizó el profesional corresponden con la función propia del cargo o puesto requerido.
- *Cuando el postor ganador de la buena pro presenta como plantel profesional clave a profesionales que se encuentren prestando servicios como residente o supervisor en obras contratadas por la Entidad que no cuentan con recepción, procede otorgar plazo adicional para subsanar, conforme lo previsto en el literal a) del artículo 141 del Reglamento.*
- *En caso que el postor ganador de la buena pro sea un consorcio, las garantías que presente este para el perfeccionamiento del contrato, así como durante la ejecución contractual, de ser el caso, además de cumplir con las condiciones establecidas en el artículo 33 de la Ley y en el artículo 148 del Reglamento, deben consignar expresamente el nombre completo o la denominación o razón social de los integrantes del consorcio, en calidad de garantizados, de lo contrario no podrán ser aceptadas por las Entidades. No se cumple el requisito antes indicado si se consigna únicamente la denominación del consorcio, conforme lo dispuesto en la Directiva "Participación de Proveedores en Consorcio en las Contrataciones del Estado".*

¹⁰ <https://enlinea.sunedu.gob.pe/>



Importante

- *Corresponde a la Entidad verificar que las garantías presentadas por el postor ganador de la buena pro cumplan con los requisitos y condiciones necesarios para su aceptación y eventual ejecución, sin perjuicio de la determinación de las responsabilidades funcionales que correspondan.*
- *De conformidad con el Reglamento Consular del Perú aprobado mediante Decreto Supremo N° 076-2005-RE para que los documentos públicos y privados extendidos en el exterior tengan validez en el Perú, deben estar legalizados por los funcionarios consulares peruanos y refrendados por el Ministerio de Relaciones Exteriores del Perú, salvo que se trate de documentos públicos emitidos en países que formen parte del Convenio de la Apostilla, en cuyo caso bastará con que estos cuenten con la Apostilla de la Haya¹¹.*
- *La Entidad no puede exigir documentación o información adicional a la consignada en el presente numeral para el perfeccionamiento del contrato.*

2.4. PERFECCIONAMIENTO DEL CONTRATO

El contrato se perfecciona con la suscripción del documento que lo contiene. Para dicho efecto el postor ganador de la buena pro, dentro del plazo previsto en el artículo 141 del Reglamento, debe presentar la documentación requerida en mesa de partes de la Municipalidad Distrital de Villa Kintiarina, sito en Nro. S/n Villa Kintiarina (Plaza de Armas Local Municipalidad).

2.5. ADELANTOS

2.5.1. ADELANTO DIRECTO

La Municipalidad otorgará un (01) adelanto directo hasta por el 10% del monto del contrato original. El contratista debe solicitar formalmente el adelanto directo dentro de los ocho (08) días siguientes a la suscripción del contrato, adjuntando a su solicitud la Carta Fianza (en los siguientes términos: incondicional, solidaria, irrevocable y de realización automática en el país a solo requerimiento de la entidad, emitida por bancos o entidades financieras autorizadas y listados en la Superintendencia de Banca y Seguros (SBS); extendida a la orden de la entidad, por idéntico monto y con un plazo mínimo de vigencia de tres meses, renovable trimestralmente por el monto pendiente de amortizar, hasta la amortización total del adelanto otorgado) y el comprobante de pago respectivo. La Entidad debe entregar el monto solicitado dentro de los siete (07) días calendario contados a partir del día siguiente de recibida la solicitud del contratista. Vencido el plazo para solicitar el adelanto no procede la solicitud.

2.5.2. ADELANTO PARA MATERIALES E INSUMOS

La entidad otorgará un (01) adelanto para materiales o insumos hasta por el 20% del monto del contrato original, conforme al calendario de adquisición de materiales o insumos presentado por el contratista. La entrega del adelanto se realizará en un plazo de 15 días calendario posterior a la solicitud del contratista y la misma debe ser antes de la fecha prevista en el calendario de adquisición de materiales o insumos para cada adquisición, con la finalidad que el contratista pueda disponer de los materiales o insumos en la oportunidad prevista en el calendario de avance de obra valorizado, adjuntando a su solicitud la garantía por adelantos mediante Carta Fianza en los siguientes términos: incondicional, solidaria, irrevocable y de realización automática en el país, a solo requerimiento de la Entidad, emitida por bancos o entidades financieras autorizadas y listados en la Superintendencia de Banca y Seguros (SBS); extendida a la orden de la entidad, por idéntico monto y con un plazo mínimo de vigencia de tres meses, renovable trimestralmente por el monto pendiente de amortizar y el comprobante de pago respectivo.

¹¹ Según lo previsto en la Opinión N° 009-2016/DTN.



2.6. VALORIZACIONES

El periodo de valorización será valorizaciones mensuales.

Importante

- Cuando el periodo de valorización establecido por la Entidad sea el mensual, el plazo del pago de la valorización se regirá por lo dispuesto en el numeral 194.7 del artículo 194 del Reglamento. En cambio, si la Entidad prevé un periodo de valorización distinto al mensual, se debe establecer los plazos y procedimiento aplicables para la valorización, teniendo en consideración lo dispuesto en el numeral 194.6 del referido artículo, así como el plazo para el pago de las valorizaciones.
- Las valorizaciones de obra se presentan a través del módulo de ejecución contractual del SEACE. Dicha obligación aplica a los contratos de obra que deriven de procedimientos de selección para la ejecución de obras, convocados a partir de la entrada en vigencia de la Directiva N° 001-2022-OSCE/CD "Gestión de las valorizaciones de obra a través del SEACE"¹². Mediante comunicado el OSCE publica y difunde la relación de Entidades obligadas a usar la sección de valorizaciones electrónicas como medio para la gestión de las valorizaciones de obra. El primer listado de entidades obligadas se encuentra publicado en el siguiente enlace:

<https://www.gob.pe/institucion/osce/noticias/575017-comunicado-n-001-2022-osce>

2.7. PLAZO PARA EL PAGO DEL SALDO DE LA LIQUIDACIÓN DEL CONTRATO DE OBRA

La Entidad o el contratista, según corresponda, deben efectuar el pago del monto correspondiente al saldo de la liquidación del contrato de obra, en el plazo de quince (15) días calendario, computados desde el día siguiente del consentimiento de la liquidación. Para tal efecto, la parte que solicita el pago debe presentar el comprobante de pago respectivo.

CAPÍTULO III REQUERIMIENTO

Importante

Es responsabilidad de la Entidad cautelar la adecuada formulación del expediente técnico, debiendo asegurar la calidad técnica y reducir la necesidad de su reformulación por errores o deficiencias técnicas que repercutan en el proceso de contratación y en la ejecución de la obra.

3.1. EXPEDIENTE TÉCNICO E INFORMACIÓN COMPLEMENTARIA DEL EXPEDIENTE TÉCNICO

¹² Aprobada mediante Resolución N° 002-2022-OSCE-PRE y modificada mediante Resolución N° 042-2022-OSCE/PRE, publicadas en el Diario Oficial El Peruano el 10 de enero de 2022 y 5 de marzo de 2022, respectivamente.

TERMINOS DE REFERENCIA – EJECCION DE OBRA

3.1. EXPEDIENTE TÉCNICO E INFORMACIÓN COMPLEMENTARIA DEL EXPEDIENTE TÉCNICO

Los presentes términos de referencia tienen como objeto señalar y establecer las condiciones mínimas bajo las cuales el CONTRATISTA ejecutará la obra con el fin de cumplir las metas previstas en el expediente técnico del proyecto, aprobado mediante Resolución de Alcaldía N° 081-2024-MDVK/A.

3.1.1 CONSIDERACIONES GENERALES

✓ **NOMBRE DEL PROYECTO:**

"MEJORAMIENTO DEL SERVICIO DE TRANSITABILIDAD DEL CAMINO VECINAL LIMATAMBO - SAN JUAN DE LA FRONTERA DEL DISTRITO DE VILLA KINTIARINA - PROVINCIA DE LA CONVENCIÓN - DEPARTAMENTO DE CUSCO", CUI 2494174.

✓ **UBICACIÓN**

Ubicación Geográfica y Extensión Territorial

Villa Kintiarina es uno de los distritos de la provincia de La Convención. La capital del distrito es el Centro Poblado de Limatambo, ubicada al oeste de la provincia de La Convención. Está situada a una altitud promedio de 713 m.s.n.m. (Limatambo) – 770m.s.n.m. (San Juan de la Frontera) manifestado en pisos ecológicos variados.

Ubicación Política:

Localidad	:	Limatambo – San Juan de la Frontera
Distrito	:	Villa Kintiarina
Provincia	:	La Convención
Departamento	:	Cusco

Localización:

Coordenadas Geográficas Limatambo: Coordenadas Geográficas San Juan de la Frontera:

: Entre 73° 30' 48"

Longitud Oeste : Entre 73° 30' 30"

: Entre 12° 59' 39"

Latitud Sur : Entre 12° 57' 32"

Imagen: Ubicación departamental del proyecto.



Imagen: Ubicación provincial del proyecto.



Fuente: Elaboración propia

Imagen: Ubicación distrital del proyecto.

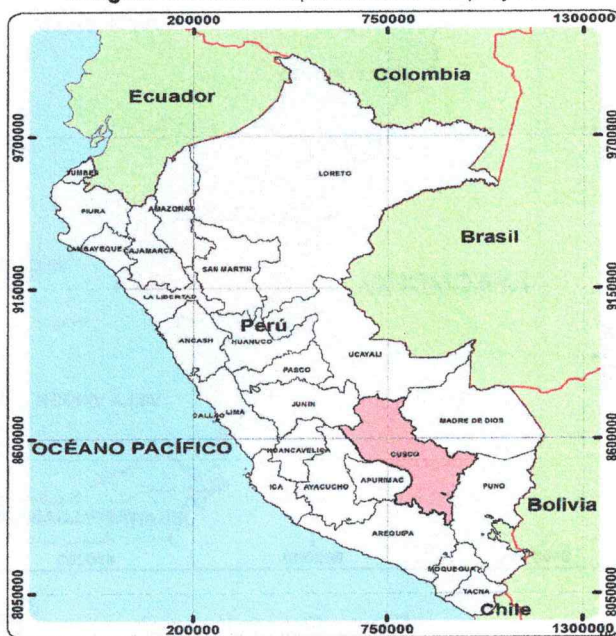
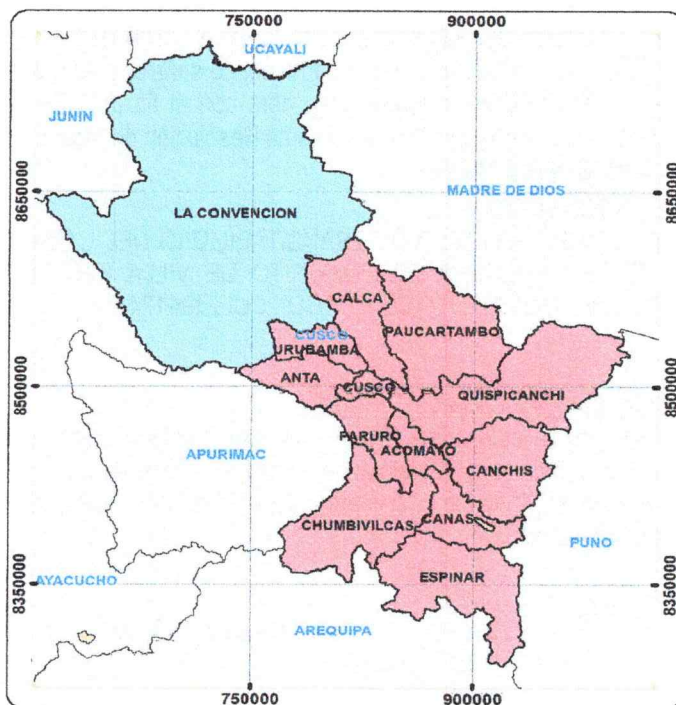

Fuente: Elaboración propia



MUNICIPALIDAD DISTRITAL DE VILLA KINTIARINA
LA CONVENCION - CUSCO

Ing. MOSES GUTIERREZ PEREZ
CIP. N° 264283
SUB GERENTE DE INFRAESTRUCTURA
Y DESARROLLO TERRITORIAL

Imagen: Ubicación general del proyecto.

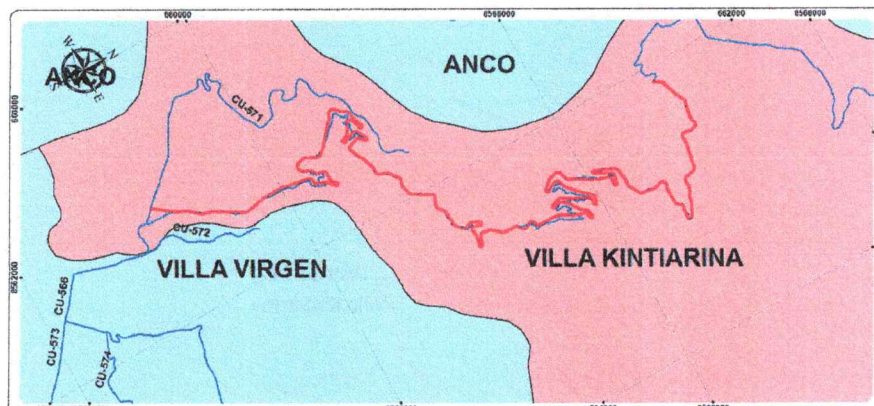

Leyenda

- Eje en Estudio 10+406 km
- Red vial vecinal
- Red vial departamental.
- Red vial nacional.
- DISTRITOS VECINOS
- VILLA KINTIARINA

Fuente: Elaboración Propia

Límites:

Por el Este: Limita con el distrito Echarate, La Convención – Cusco.

Por el Oeste: Limita con el río Apurímac (distritos de Anco y Anchiuay - La Mar -Ayacucho).

Por el Norte: Limita con el distrito de Cielo Punco – La Convención – Cusco.

Por el Sur: Limita con el distrito de Villa Virgen – La convención – Cusco.

En el estudio "Diagnóstico y Zonificación Territorial de la Provincia de La Convención", se ha llegado a la conclusión de que los límites del distrito Villa Kintiarina y los distritos colindantes, son referenciales y no están adecuadamente definidos; por tanto, generarían problemas en las recaudaciones tributarias, las asignaciones presupuestales, la conservación y mantenimiento de infraestructura vial y la gestión y administración territorial y tributaria. Y, en mérito a ello, recomienda, continuar con la siguiente etapa del proyecto.

Imagen: Mapa distrital "Villa Kintiarina"



Fuente: Ministerio de transportes y comunicaciones

Área de Influencia del Proyecto:

El área de influencia del proyecto se ubica C.P Lima Tambo – San Juan de la Frontera en el distrito de Villa Kintiarina, Provincia de La Convención - Región Cusco.

Imagen: área de influencia del proyecto

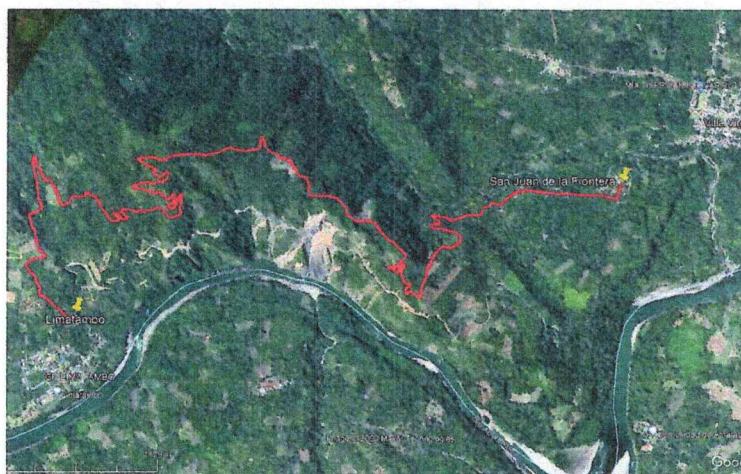

Fuente: Imagen Satelital extraído de Google Earth.

Ubicación Geográfica:

Cuadro: coordenadas UTM.

CUADRO DE COORDENADAS (UTM-WGS84DATUM – ZONA 18 SUR)						Longitud
Lugar	Coordenadas UTM		Coordenadas Geográficas		Altitud	
	E	N	Latitud	Longitud	m.s.n.m.	Km
Inicio: Lima Tambo Progresiva KM 00+000	662121.46	8566767.45	12°57'37.49"	73°30'19.39"	747	000+000
Final: San Juan de la Frontera Progresiva 10+406	661142.64	8563074.67	12°59'37.71"	73°30'51.13"	773	10+406

MUNICIPALIDAD DISTRITAL DE VILLA KINTIARINA

SUB GERENCIA DE INFRAESTRUCTURA Y DESARROLLO TERRITORIAL

"Año del Bicentenario, de la consolidación de nuestra Independencia, y de la conmemoración de las heroicas batallas de Junín y Ayacucho"

Accesos:

El acceso al distrito de Villa Kintiarina (Cusco) desde Ayacucho, hacia el tramo en estudio, se puede hacer por dos vías terrestres.

Acceso por vía Terrestre:

Se realiza a través de las siguientes rutas:

Ruta 1: Ayacucho – Tambo – Ayna/Kimbiri – Cielo Punco/Chirumpiari – Villa Kintiarina

Tramo		Tipo de	Distancia
Desde	Hasta	Vía	KM
Ayacucho	Tambo	Asfaltado con doble vía	73.00 Km.
Tambo	Ayna - Kimbiri	Asfaltado con doble vía	118.80 km.
Kimbiri	Cielo Punco (Chirumpiari)	Bicapa una sola vía	43.00 Km.
Chirumpiari	Villa Kintiarina (Lima Tambo)	Trocha carrozable afirmada	31.00 Km.

Ruta 2: Ayacucho – Tambo – San Miguel – Leche Mayo/Villa Virgen – Villa Kintiarina/Lima Tambo

Tramo		Tipo de	Distancia
Desde	Hasta	Vía	KM
Ayacucho	Tambo	Asfaltado con doble vía	73.00 Km.
Tambo	San Miguel	Asfaltado con doble vía	15.00 Km.
San Miguel	Leche Mayo (Villa Virgen)	Bicapa una sola vía	136.80 Km.
Leche Mayo (Villa Virgen)	Villa Kintiarina (Lima Tambo)	Trocha carrozable afirmada	7.7.00 km.

✓ FINALIDAD PÚBLICA.

Mejorar el Camino Vecinal ENTRE LOS TRAMOS DE LIMATAMBO - SAN JUAN DE LA FRONTERA DEL DISTRITO DE VILLA KINTIARINA - PROVINCIA DE LA CONVENCION - DEPARTAMENTO DE CUSCO, cuya longitud total del camino es de 10+406 KM, con el fin de brindar adecuadas condiciones de transitabilidad de la carretera en el área de influencia, de esa forma conseguir los siguientes beneficios:

- Beneficios Cualitativos

Eficiente nivel de transitabilidad que facilite el transporte de pasajeros y el traslado de la producción agropecuaria a los mercados locales.

Mejora de la calidad de vida del productor, mediante la mejora de la productividad y rentabilidad con carreteras mejoradas.

- Beneficios Cuantitativos

1974 personas de forma directa de la población beneficiaria del Distrito de Villa Kintiarina.

✓ ANTECEDENTES:

El Perú en la década del noventa ha atravesado un periodo de recesión, agravada por una crítica situación de orden público que impactó prácticamente toda la actividad económica del país. Sin embargo, a partir de la presente década, se observa que los indicadores macroeconómicos se

encuentran en crecimiento, se vive una estabilidad política y jurídica; pero esta mejora no se traslada todavía a las zonas más pobres y alejadas de nuestro territorio, las zonas rurales, donde las condiciones sociales y de producción en general, se han visto sumamente afectadas por motivo del deterioro de los accesos a zonas productoras y poblaciones rurales, que dependen fundamentalmente de las carreteras y caminos vecinales del ámbito rural.

El gobierno, para encarar la solución de los problemas sociales y económicos y en particular para incrementar la calidad de vida de la población rural, así como para restablecer la comunicación entre el campo y la ciudad, se ha fijado políticas y metas concretas para rehabilitar la infraestructura vial de las zonas rurales, de modo que haga factible la reactivación económica de los pueblos y su inserción en la vida social y política del país.

Con la ejecución del proyecto "MEJORAMIENTO DEL SERVICIO DE TRANSITABILIDAD DEL CAMINO VECINAL LIMATAMBO - SAN JUAN DE LA FRONTERA DEL DISTRITO DE VILLA KINTIARINA - PROVINCIA DE LA CONVENCION - DEPARTAMENTO DE CUSCO", CUI 2494174. La meta principal es ejecutar la creación del camino vecinal de 10+406 km, espesor de afirmado de 0.20m, obras de drenaje, obras de arte, señalización y seguridad vial, capacitación a la población y comité vial de operación y mantenimiento y ejecución partidas de mitigación ambiental para brindar servicios de adecuada transitabilidad vehicular de las localidades de Limatambo y San Juan de la Frontera.

✓ **OBJETIVOS:**

Objetivo General:

MEJORAMIENTO DE LA TRANSITABILIDAD Y CONFORMACIÓN DE SUPERFICIE DE RODADURA CON ANCHO DE 4.50 M, incluyendo plazoletas de cruce cada 500 M, según las normas establecidas, con los sobreanchos en las curvas TRAMO LIMATAMBO - SAN JUAN DE LA FRONTERA (L=10+406 KM). PAVIMENTOS (Afirmado, e=20 cm., Material granular natural, seleccionada por zarandeo L=10+406 km. OBRAS DE ARTE Y DRENAJE: Se construirán Cunetas (15+030 KM), puesto que en algunos tramos de la carretera necesita construir cunetas en ambos lados. CONSTRUCCIÓN de Alcantarilla TIPO ALIVIADERO Ø 36" (25 Und), CONSTRUCCIÓN de Alcantarilla TIPO CRUCE Ø 36 " (04 UND), SEÑALIZACIÓN: Se implementarán los siguientes: Señales preventivas (168 und), Señales Reglamentarias (02 und), Señales Informativas (2.28 m2) y Postes Kilométricos (11 und), PRUEBAS Y ENSAYOS DE LABORATORIO, FLETE TERRESTRE, TRABAJOS PRELIMINARES, SEGURIDAD Y SALUD EN OBRA, PROTECCION AMBIENTAL: se implementarán Medidas de prevención, control y mediadas de mitigación en las etapas de planificación, construcción, cierre y operación y mantenimiento . MANTENIMIENTO VIAL.

Entre las localidades de Limatambo – San Juan de la Frontera, del distrito de Villa Kintiarina, de la Provincia de La Convención, región Cusco, se plantea realizar un mejoramiento a la vía existente, la cual requiere que cuente obras de arte y mejoras del diseño geométrico para la funcionalidad de la vía.

Objetivos Específicos:

- Estudiar las soluciones que garanticen la seguridad del tránsito y la vida útil de la carretera, manteniendo el límite económico establecido por el tipo de camino.
- Elaboración de un expediente técnico que, habiendo identificado los distintos problemas de la vía actual, incluidos los de tipo ambiental, para la defensa y preservación del medio ambiente, presente las soluciones adecuadas, exponiéndolas de una forma clara y lineal, para que el futuro contratista tenga una tarea fácil a cumplir y, al mismo tiempo, la supervisión pueda realizar su función con facilidad.
- Lograr la integración socio-económica y política de los pobladores del campo con la ciudad y por ende a nivel nacional.
- Facilitar el acceso la población de la zona de estudio a los servicios públicos, especialmente los de educación (superior) y salud (atenciones especializadas), así como el acceso a los servicios privados que se ofertan en la capital del distrito.
- Favorecer la economía familiar a través de la disminución del costo de operación del transporte terrestre tanto de productos como de pasajeros.

- Reducir las condiciones de pobreza de las zonas rurales integradas en la vida departamental y nacional, mediante su integración en el sistema vial de la región.
- Realizar estudios necesarios que permitan salvaguardar el medio ambiente de la zona atravesada por la obra vial.

✓ DESCRIPCION TÉCNICA DEL PROYECTO:

El proceso de elaboración del estudio definitivo del "MEJORAMIENTO DEL SERVICIO DE TRANSITABILIDAD DEL CAMINO VECINAL LIMATAMBO - SAN JUAN DE LA FRONTERA DEL DISTRITO DE VILLA KINTIARINA - PROVINCIA DE LA CONVENCION - DEPARTAMENTO DE CUSCO", con la finalidad de lograr el objetivo planteado, ejecuto las siguientes actividades:

- Estudio de Diseño Geométrico.
- Estudios de Tráfico.
- Estudios de Topográfico.
- Estudios de Mecánica de Suelos y Canteras.
- Estudio de Estabilidad de Taludes.
- Estudios de Hidrológico e Hidráulico.
- Estudio de señalización y Seguridad Vial.

Estudios necesarios con las cuales se ha determinado las características técnicas de la vía y la construcción de las siguientes obras de arte:

N°	Obra de arte	Progresva	Tpo	Tpo	Coordenadas	
					Este	Norte
1	Alcantarilla	0+280	ALIVIO	TMC 36"	662353.9950	8566904.9080
2	Alcantarilla	0+540	ALIVIO	TMC 36"	662569.1610	8566832.1050
3	Alcantarilla	0+840	ALIVIO	TMC 36"	662794.0670	8566728.8340
4	Alcantarilla	0+990	ALIVIO	TMC 36"	662875.9720	8566621.9650
5	Alcantarilla	1+290	ALIVIO	TMC 36"	663147.6040	8566516.7300
6	Alcantarilla	1+500	ALIVIO	TMC 36"	662965.2790	8566470.0220
7	Alcantarilla	1+750	ALIVIO	TMC 36"	662823.0000	8566383.2070
8	Alcantarilla	2+040	ALIVIO	TMC 36"	662630.1220	8566229.1260
9	Alcantarilla	3+050	ALIVIO	TMC 36"	662364.4190	8565813.5020
10	Alcantarilla	3+500	ALIVIO	TMC 36"	662559.1800	8565880.6290
11	Alcantarilla	4+020	ALIVIO	TMC 36"	662550.3980	8565726.9720
12	Alcantarilla	4+740	ALIVIO	TMC 36"	662647.8820	8565642.6180
13	Alcantarilla	5+010	ALIVIO	TMC 36"	662620.2030	8565405.7850
14	Alcantarilla	5+300	ALIVIO	TMC 36"	662498.2950	8565158.3590
15	Alcantarilla	5+540	ALIVIO	TMC 36"	662493.3300	8565068.5110
16	Alcantarilla	5+740	ALIVIO	TMC 36"	662398.6300	8565118.3850
17	Alcantarilla	6+040	CRUCE	TMC 36"	662224.2340	8564960.9230
18	Alcantarilla	6+260	ALIVIO	TMC 36"	662039.4930	8564915.6760
19	Alcantarilla	6+500	CRUCE	TMC 36"	661866.8620	8564786.8220
20	Alcantarilla	6+760	ALIVIO	TMC 36"	661675.6940	8564658.1840
21	Alcantarilla	7+000	ALIVIO	TMC 36"	661452.6440	8564578.5690
22	Alcantarilla	7+310	CRUCE	TMC 36"	661359.5950	8564652.8380
23	Alcantarilla	7+760	ALIVIO	TMC 36"	661312.5530	8564730.3670
24	Alcantarilla	8+010	ALIVIO	TMC 36"	661129.8220	8564596.5370
25	Alcantarilla	8+260	ALIVIO	TMC 36"	661322.0300	8564441.4170
26	Alcantarilla	8+570	ALIVIO	TMC 36"	661387.8170	8564181.1170
27	Alcantarilla	8+780	ALIVIO	TMC 36"	661511.4740	8564328.8320
28	Alcantarilla	9+020	ALIVIO	TMC 36"	661600.9540	8564313.6850
29	Alcantarilla	9+320	CRUCE	TMC 36"	661476.5850	8564061.5560

N°	Obra de arte	Progresva de Inicio	Progresva final
1	Plazoleta de cruce	0+560	0+580
2	Plazoleta de cruce	1+010	1+030
3	Plazoleta de cruce	1+510	1+530
4	Plazoleta de cruce	2+070	2+090
5	Plazoleta de cruce	2+660	2+680
6	Plazoleta de cruce	3+060	3+080
7	Plazoleta de cruce	3+360	3+380
8	Plazoleta de cruce	4+020	4+040
9	Plazoleta de cruce	4+340	4+360
10	Plazoleta de cruce	5+120	5+140
11	Plazoleta de cruce	5+550	5+570
12	Plazoleta de cruce	6+060	6+080
13	Plazoleta de cruce	6+430	6+450
14	Plazoleta de cruce	6+880	6+900
15	Plazoleta de cruce	7+320	7+340
16	Plazoleta de cruce	7+930	7+950
17	Plazoleta de cruce	8+200	8+220
18	Plazoleta de cruce	8+510	8+530
19	Plazoleta de cruce	9+320	9+340
20	Plazoleta de cruce	9+770	9+790
21	Plazoleta de cruce	10+250	10+270

Descripción	Criterio/Valor adoptado
Clasificación de Vía Según Su Función	Carreteras de la Red Vial Vecinal o Rural
Clasificación de Vía Según Demanda	Trocha carrozable
Clasificación Según Orografía	Tipo 3
Longitud total de la vía	10.406 km
Vehículo de diseño	C2 (Camión de 2 ejes) L=7.30
Velocidad de diseño	30 km/h
Radio mínimo	25 m
Radio mínimo excepcional	15 m
Longitud mínima de transición	25 m.
Visibilidad de parada	35 m
Visibilidad de paso	110 m
Pendiente máxima	10.0%
Pendiente máxima excepcional	12 %
Pendiente mínima	0.95%
Longitud mínima de curva vertical Convexa	45m
Longitud mínima de curva vertical Cóncava	50m
Derecho de vía	16 m (8 m a cada lado del eje)
Número de carriles	1
Ancho de calzada	4.5m
Plazoleta de Cruce a Cada	500 m
Plazoleta LxA	20 x 2.0m
Sobreancho normal	De acuerdo a la fórmula de la Tabla 402.04. (DG-2018)
Bombeo	3.0%
Peralte máximo	8%
Cunetas LxA	1.0 x 0.5 m
Superficie de rodadura	Afirmado
Espesor de afirmado	0.20m
Obras de arte	29 alcantarillas TMC 36"
Talud de corte	De acuerdo al Estudio Geotécnico.
➤ Roca Suelta	➤ 1:10
➤ Roca suelta	➤ 1:8
➤ Material suelto	➤ 1:3
Talud de relleno	De acuerdo al Estudio Geotécnico.
➤ Material suelto	➤ 1:1

- ✓ **CÓDIGO ÚNICO DE INVERSIONES:**
CUI N° 2494174
- ✓ **NIVEL DE LOS ESTUDIOS PRE INVERSIÓN**
PERFIL TECNICO
- ✓ **FECHA DE DECLARACIÓN DE VIABILIDAD**
03/08/2020
- ✓ **EXPEDIENTE TÉCNICO APROBADO MEDIANTE**
Resolución de Alcaldía N° 081-2024-MDVK/A

✓ FECHA DE APROBACIÓN

13 de Junio del 2024

✓ BASE LEGAL

- Ley N° 28411, Ley General del Sistema Nacional del Presupuesto.
- Ley N° 31953 Ley de Presupuesto del Sector Público para el Año Fiscal 2024.
- Ley N° 31954 Ley de Equilibrio Financiero del Presupuesto del Sector Público para el Año Fiscal 2024.
- Ley N° 31955, Ley de Endeudamiento del Sector Público para el Año Fiscal 2024
- Ley N° 30225 – Ley de Contrataciones del Estado, en adelante la Ley; Modificado por Decreto Legislativo N° 1444 y sus últimas modificaciones.
- Decreto Supremo N° 344-2018-EF, modificado por el Decreto Supremo N° 377-2019-EF, en adelante el Reglamento de la Ley de Contrataciones del Estado y sus últimas modificaciones.
- Directiva N° 001-2019-OSCE/CD - BASES Y SOLICITUD DE EXPRESIÓN DE INTERÉS ESTÁNDAR PARA LOS PROCEDIMIENTOS DE SELECCIÓN A CONVOCAR EN EL MARCO DE LA LEY N° 30225, Aprobada con la Resolución N° 013-2019-OSCE/PRE, modificada mediante Resoluciones N° 057-2019-OSCE/PRE, N° 098-2019-OSCE/PRE, N° 111-2019-OSCE/PRE, N° 185-2019-OSCE/PRE, N° 235-2019-OSCE/PRE, N° 092-2020-OSCE/PRE, N° 120-2020-OSCE/PRE, N° 100-2021-OSCE/PRE, N° 137-2021-OSCE/PRE, N° 193-2021-OSCE/PRE, N° 004-2022-OSCE/PRE, N° 086-2022-OSCE/PRE, N° 112-2022-OSCE/PRE y N° 210-2022-OSCE/PRE
- D.S. N° 005-2012-TR. Reglamento de la Ley N° 29783. Ley de Seguridad y Salud en el Trabajo - Decreto Supremo N° 011-79-VC, sus Modificatorias, Ampliatorias y Complementarias.
- Decreto Legislativo N° 1252 - Sistema Nacional de Programación Multianual y Gestión de Inversiones (Invierte.pe).
- Decreto Supremo N° 034-2008-MTC, que aprueba el Reglamento Nacional de Gestión de Infraestructura Vial.
- Manual de mantenimiento o conservación de carreteras (R.D.N° 08-2014-MTC/14)(27.03.2014)
- Manual para el diseño de caminos no pavimentados de bajo volumen de tránsito del MTC. (N° 305-2008-MTC/02) (03.06.2016)
- Código Civil.
- Ley N° 27446, Ley del Sistema Nacional de Evaluación del Impacto Ambiental
- D.S N° 019-2009-MINAM Reglamento de la Ley Ambiental
- Las referidas normas incluyen sus respectivas modificaciones, de ser el caso.

RESUMEN DE METAS

El estudio contempla el mejoramiento de 10+406 km del camino vecinal LIMATAMBO - SAN JUAN DE LA FRONTERA DEL DISTRITO DE VILLA KINTIARINA - PROVINCIA DE LA CONVENCION. Y en base a las condiciones actuales de la vía, se ha determinado La necesidad de ejecutar las siguientes metas.

ITEM	DESCRIPCION	UND.	METRADO
01	TRABAJOS PRELIMINARES		
01.01	CARTEL DE IDENTIFICACION DE OBRA DE 3.6X2.40M	und	2.00
01.02	CAMPAMENTO PROVISIONAL DE OBRA	m2	120.00
01.03	MOVILIZACION Y DESMOVILIZACION DE EQUIPO Y MAQUINARIA	glb	1.00
01.04	TOPOGRAFIA Y GEOREFERENCIACION	km	10.41
01.05	MANTENIMIENTO DE TRÁNSITO TEMPORAL Y SEGURIDAD VIAL	mes	6.00
01.06	ACCESOS A CANTERAS, FUENTES DE AGUA Y DME	km	1.13
02	SEGURIDAD Y SALUD		
02.01	SEGURIDAD Y SALUD EN EL TRABAJO		
02.01.01	ELABORACIÓN, IMPLEMENTACIÓN Y ADMINISTRACIÓN DEL PLAN DE SEGURIDAD Y SALUD EN EL TRABAJO	glb	1.00
02.01.02	EQUIPOS DE PROTECCIÓN INDIVIDUAL	glb	1.00
02.01.03	EQUIPOS DE PROTECCIÓN COLECTIVA	glb	1.00
02.01.04	SEÑALIZACIÓN TEMPORAL DE SEGURIDAD	est	1.00
02.01.05	CAPACITACIÓN EN SEGURIDAD Y SALUD	mes	6.00
02.01.06	RECURSOS PARA RESPUESTAS ANTE EMERGENCIAS EN SEGURIDAD Y SALUD	glb	1.00

MUNICIPALIDAD DISTRITAL DE VILLA KINTIARINA

SUB GERENCIA DE INFRAESTRUCTURA Y DESARROLLO TERRITORIAL

"Año del Bicentenario, de la consolidación de nuestra Independencia, y de la conmemoración de las heroicas batallas de Junín y Ayacucho"

ITEM	DESCRIPCIÓN	UND.	METRADO
03	MOVIMIENTO DE TIERRAS		
03.01	DESBROCE Y LIMPIEZA EN ZONAS BOSCOSAS	ha	6.08
03.02	EXCAVACIÓN PARA EXPLANACIONES EN ROCA FIJA	m3	2,036.21
03.03	EXCAVACIÓN PARA EXPLANACIONES EN ROCA FRACTURADA (SUELTA)	m3	31,217.95
03.04	EXCAVACIÓN PARA EXPLANACIONES EN MATERIAL SUELTO	m3	355,626.62
03.05	EXCAVACIÓN PARA EXPLANACIONES EN ROCA FIJA (CON MAQUINARIA)	m3	3,937.65
03.06	EXCAVACIÓN PARA EXPLANACIONES EN ROCA FRACTURADA (SUELTA) (CON MAQUINARIA)	m3	6,079.38
03.07	PERFILADO Y COMPACTADO EN ZONAS DE CORTE	m2	90,096.90
03.08	TERRAPLENES CON MATERIAL PROPIO	m3	23,726.23
03.09	TERRAPLENES EN BANQUETA DE RELLENO	m3	4,271.64
03.10	MEJORAMIENTO DE SUELOS EN LA SUB RASANTE	m3	1,398.88
03.11	MATERIAL DE CANTERA PARA RELLENOS	m3	1,558.74
03.12	CONFORMACIÓN Y ACABADOS DE DME	m3	375,171.57
04	PAVIMENTOS		
04.01	AFIRMADO GRANULAR	m3	15,064.93
05	ALCANTARILLA TMC		
05.01	REMOCIÓN DE ALCANTARILLAS EXISTENTES	ml	11.00
05.02	Remoción de Escombros	m3	25.47
05.03	Excavación para Estructuras	m3	1,888.04
05.04	Relleno para estructuras c/material de préstamo	m3	159.86
05.05	Perfilado y Compactación manual	m2	527.21
05.06	Encofrado y desencofrado	m2	1,379.76
05.07	Concreto Estructural Clase H ($F_c=100\text{kg/cm}^2$)	m3	35.52
05.08	Concreto Estructural Clase D ($F_c=210\text{kg/cm}^2$)	m3	296.44
05.09	Acero de Refuerzo $F_y=4200\text{ kg/cm}^2$	kg	21,823.77
05.10	Emboquillado de piedra ($f_c = 175\text{ kg/cm}^2 + 70\%\text{pm}$)	m3	72.79
05.11	Tubería Metálica Corrugada Circular con diámetro de 36"	ml	187.92
06	CUNETAS		
06.01	CUNETA TRIANGULAR SIN REVESTIMIENTO	M	15,030.00
07	TRANSPORTE		
07.01	TRANSPORTE DE MATERIAL AFIRMADO PARA DISTANCIAS ENTRE 120m y 1000m		
07.01.01	TRANSPORTE DE MATERIAL AFIRMADO PARA DISTANCIAS ENTRE 120m y 1000m	m3-km	15,064.93
07.01.02	TRANSPORTE DE MATERIAL PARA RELLENO EN OBRAS DE ARTE PARA DISTANCIAS ENTRE 120m y 1000m	m3-km	159.86
07.01.03	TRANSPORTE DE MATERIAL GRANULAR PARA CONCRETO PARA DISTANCIAS ENTRE 120m y 1000m	m3-km	421.58
07.01.04	TRANSPORTE DE MATERIAL PARA MEJORAMIENTO DE SUELOS PARA DISTANCIAS ENTRE 120m y 1000m	m3-km	1,398.88
07.02	TRANSPORTE DE MATERIAL AFIRMADO PARA DISTANCIAS MAYORES A 1.000m		
07.02.01	TRANSPORTE DE MATERIAL AFIRMADO PARA DISTANCIAS MAYORES A 1.000m	m3-km	101,038.79
07.02.02	TRANSPORTE DE MATERIAL PARA RELLENO EN OBRAS DE ARTE PARA DISTANCIAS MAYORES A 1000m	m3-km	1,206.88
07.02.03	TRANSPORTE DE MATERIAL GRANULAR PARA CONCRETO PARA DISTANCIAS MAYORES A 1.000m	m3-km	1,830.34
07.02.04	TRANSPORTE DE MATERIAL PARA MEJORAMIENTO DE SUELOS PARA DISTANCIAS MAYORES A 1000m	m3-km	7,291.99
07.03	TRANSPORTE DE MATERIAL EXCEDENTE		
07.03.01	TRANSPORTE DE MATERIALES EXCEDENTES PARA DISTANCIAS ENTRE 120m y 1000m	m3-km	375,171.57
07.03.02	TRANSPORTE DE MATERIALES EXCEDENTES PARA DISTANCIAS MAYORES A 1000m	m3-km	130,063.68
08	SEÑALIZACION Y SEGURIDAD VIAL		
08.01	SEÑALES PREVENTIVAS 0.60m x 0.60m	und	168.00
08.02	SEÑALES REGLAMENTARIAS RECTANGULARES 0.80 m x 1.20 m.	und	2.00
08.03	SEÑALES INFORMATIVAS	m2	2.28
08.04	POSTE DE KILOMETRAJE	und	11.00
09	PROTECCIÓN AMBIENTAL		
09.01	ETAPA DE PLANIFICACION	glb	1.00
09.02	ETAPA DE CONSTRUCCION	glb	1.00
09.03	ETAPA DE CIERRE	glb	1.00
09.04	ETAPA DE OPERACIÓN Y MANTENIMIENTO	glb	1.00
10	PRUEBAS, ENSAYOS Y CONTROL DE CALIDAD		
10.01	PRUEBAS DE COMPACTACION EN LA SUBRASANTE C/0.25 KM	und	43.00
10.02	PRUEBAS DE COMPACTACION EN AFIRMADO C/0.25 KM	und	43.00
10.03	PRUEBAS DE CALIDAD DEL CONCRETO (PRUEBA A LA COMPRESION)	und	58.00

MUNICIPALIDAD DISTRITAL DE VILLA KINTIARINA

SUB GERENCIA DE INFRAESTRUCTURA Y DESARROLLO TERRITORIAL

"Año del Bicentenario, de la consolidación de nuestra Independencia, y de la conmemoración de las heroicas batallas de Junín y Ayacucho"

ITEM	DESCRIPCIÓN	UND.	METRADO
10.04	DISEÑO DE MEZCLA	ENS	3.00
10.05	PRUEBA Y ANALISIS DE CANTERA	ENS	2.00

RESUMEN DE PRESUPUESTO DE OBRA

Definidas las características de diseño de toda la carretera, todo lo cual se ha plasmado en los planos respectivos, se hicieron los metrados correspondientes y, aplicando la metodología de reglamento de PROVÍAS DESCENTRALIZADO, se obtuvo el siguiente presupuesto general para la ejecución del estudio definitivo "MEJORAMIENTO DEL SERVICIO DE TRANSITABILIDAD DEL CAMINO VECINAL LIMATAMBO - SAN JUAN DE LA FRONTERA DEL DISTRITO DE VILLA KINTIARIN2A - PROVINCIA DE LA CONVENCION - DEPARTAMENTO DE CUSCO", es de DIEZ MILLONES CUATROCIENTOS NOVENTIOCHO MIL TRESCIENTOS NOVENTIOCHO Y 36/100 Nuevos soles.

COSTO DIRECTO	7,267,896.31
GASTOS GENERALES (8.78%CD)	637,806.65
UTILIDADES (7.00 %)	508,752.74
SUB TOTAL	8,414,455.70
I.G.V. (18%)	1,514,602.03
COSTO DE OBRA	9,929,057.73
SUPERVISION (4.32%CO)	429,340.63
CONTROL CONCURRENT (1.93%CD)	140,000.00
PRESUPUESTO TOTAL DE OBRA	10,498,398.36
SON : DIEZ MILLONES CUATROCIENTOS NOVENTIOCHO MIL TRESCIENTOS NOVENTIOCHO Y 36/100 Nuevos Soles	

ADICIONALES Y REDUCCIONES

El costo de la obra durante su ejecución solo podrá modificarse en los supuestos contemplados en la Ley de Contrataciones del Estado y su Reglamento, por orden de la Municipalidad o a solicitud del contratista. Las prestaciones adicionales y reducciones de prestaciones se rigen por lo establecido en el Artículo 34° de la Ley de Contrataciones y los artículos 157°, 205° y 206° del Reglamento de la Ley de Contrataciones del Estado.

REAJUSTES

Los reajustes se rigen por lo dispuesto en los artículos 38° y 195° del Reglamento de la Ley de Contrataciones del Estado.

VALORIZACIONES Y METRADOS

De conformidad con lo establecido en los Art. 194° del Reglamento de la Ley de Contrataciones del Estado.

AMPLIACIONES DEL PLAZO CONTRACTUAL

Se rigen por lo dispuesto en los artículos 197°, 198°, 199° y 200° del Reglamento de la Ley de Contrataciones del Estado.

Causales de ampliación de plazo:

Las señaladas en el artículo 197° del Reglamento de la Ley de Contrataciones del Estado. En caso de solicitudes por atrasos y/o paralizaciones, el contratista deberá especificar si se trata de un atraso o de una paralización o de ambas. El plazo adicional solo se concederá en caso sea necesario para culminar la obra.

Procedimiento para tramitar una ampliación de plazo

Según lo establecido en el artículo 198° del Reglamento de la Ley de Contrataciones del Estado. El contratista deberá presentar con su solicitud todos los argumentos y pruebas que sustenten su pedido. Solo los argumentos y las pruebas que sean presentados por el contratista como parte de su solicitud podrán ser presentados en una eventual controversia.

Reconocimiento de costos y gastos de una ampliación de plazo

Conforme lo dispuesto en los artículos 199° y 200° del Reglamento de la Ley de Contrataciones del Estado.

CONFORMIDAD DE OBRA

Con la suscripción de Acta de recepción de obra en cumplimiento al artículo 208° del Reglamento de la Ley de Contrataciones del Estado.

RESPONSABILIDAD DEL CONTRATISTA

El contratista planeará y será responsable por los métodos de trabajo y eficiencia de los equipos empleados en la ejecución de la obra. Durante la ejecución de la obra el contratista está obligado a cumplir los plazos parciales establecidos en el calendario de avance de obra. En caso de producirse retraso injustificado se procederá acorde con lo señalado en el artículo 203° del Reglamento de la Ley de Contrataciones del Estado.

Deberá tener en cuenta que la Municipalidad es responsable de la obtención de las licencias, autorizaciones, permisos, servidumbre y similares para la ejecución de la obra conforme lo establecido en el artículo 146° del Reglamento de la Ley de Contrataciones del Estado, siendo que, la responsabilidad del contratista se entendería limitada, únicamente a la tramitación de los permisos y licencias que correspondan debiendo coordinar directamente con Municipalidad a efectos de obtener los mismos. En caso la obra requiera de prestaciones adicionales el contratista deberá presentar el expediente técnico del adicional de obra según lo estipulado en el artículo 205° del Reglamento de la Ley de Contrataciones del Estado. La misma que deberá ser oportuna de tal forma que no genere atrasos en la ejecución de la obra, siempre y cuando se tenga la conformidad del proyectista y la entidad en relación a la necesidad de elaborar el adicional.

RESPONSABILIDAD POR VICIOS OCULTOS

La responsabilidad del contratista por la calidad ofrecida y por los vicios ocultos de la obra ejecutada, será de siete (07) años, contados a partir de la recepción de la obra, de conformidad al Artículo 40° de la Ley N°30225, Ley de Contrataciones del Estado y del artículo 173° de su Reglamento.

La entidad tendrá un plazo de hasta treinta (30) días hábiles desde la expiración del periodo de responsabilidad por defectos o vicios ocultos para reclamar. En caso se detecte un defecto o vicio oculto a criterio de la entidad, el contratista, tendrá la carga de la prueba en caso considere que no se trata de un defecto o vicio oculto o que el mismo no le es imputable. La responsabilidad del contratista, comprende la reparación de los respectivos defectos o vicios ocultos o la compensación a la entidad, por los costos de reparación que sean necesarios.

SUPERVISION DE OBRA

La obra contará de modo permanente y directo con un Inspector o Supervisor, en cumplimiento a lo establecido en el artículo 186° del Reglamento. Las funciones están establecidas en el artículo 187° del Reglamento de la Ley de Contrataciones.

CUADERNO DE OBRA

Será abierto conforme lo establecido en el artículo 191° del Reglamento de la Ley de Contrataciones del Estado (fecha de entrega del terreno). Las anotaciones y consultas sobre ocurrencias se rigen en concordancia con los artículos 192° y 193° del Reglamento de la Ley de Contrataciones del Estado.

La Entidad desarrollará y dará cumplimiento a los lineamientos para la implementación y uso del cuaderno de obra digital, de conformidad con lo dispuesto en la DIRECTIVA N° 009-2020-OSCE/CD - LINEAMIENTOS PARA EL USO DEL CUADERNO DE OBRA DIGITAL.

RECEPCION DE LA OBRA

La recepción de la obra se hará de conformidad con lo establecido en el artículo 208° del Reglamento de la Ley de Contrataciones del Estado. Una vez comunicada el término de la obra por parte del contratista, este deberá presentar los planos post-construcción, metrados mensuales y finales, dossier de calidad con

todas las pruebas, ensayos, análisis de campo y las lecciones aprendidas en un plazo de diez (10) días calendario de comunicado el término de obra.

A la terminación de la obra o cuando se considere conveniente por la ENTIDAD y luego de una inspección conjunta entre representantes de la ENTIDAD, del Supervisor y del Contratista, si no existen observaciones con relación a la calidad y terminación de la Obra y estén en funcionamiento todos los sistemas y equipos que la conforman, se procederá a la Recepción, suscribiéndose el Acta correspondiente, en la que se indicará claramente el estado final de la obra, de acuerdo a lo indicado en el Artículo 208° del Reglamento.

En Contratista proporcionará al Comité de Recepción un juego completo de los planos de replanteo para facilitar la verificación de la culminación de la obra y demás documentos que correspondan, sin perjuicio de su obligación de presentarlo nuevamente en la liquidación de la obra.

LIQUIDACION DE LA OBRA

Se sujetará a lo establecido en los artículos 209°, 210° y 211° del Reglamento de la Ley de Contrataciones del Estado.

GARANTIAS DE FIEL CUMPLIMIENTO DE CONTRATO

Requisito indispensable para perfeccionar el contrato, el postor ganador debe entregar a la Entidad la garantía de fiel cumplimiento (Carta Fianza) en los siguientes términos: incondicional, solidaria, irrevocable y de realización automática en el país a solo requerimiento de la entidad, emitida por bancos o entidades financieras autorizadas y listados en la Superintendencia de Banca y Seguros (SBS)); extendida a la orden de la entidad, por idéntico monto equivalente al diez por ciento (10%) del monto del contrato original y tener vigencia hasta el consentimiento de la liquidación final.

La entidad está facultada para ejecutar las garantías cuando el contratista no cumpliera con renovarlas antes de la fecha de su vencimiento, conforme a lo dispuesto por el artículo 155° del Reglamento de la Ley N°30225, Ley de Contrataciones del Estado.

SOLUCION DE CONTROVERSIAS

Las controversias que surjan entre las partes durante la ejecución del contrato se resuelven mediante junta de resolución de disputas de acuerdo a lo establecido en artículo 243° del Reglamento de la Ley de Contrataciones con el Estado y conciliación o arbitraje, según el acuerdo de las partes. Cualquiera de las partes tiene derecho a iniciar el arbitraje a fin de resolver dichas controversias dentro del plazo de caducidad previsto en la Ley de Contrataciones del Estado y su Reglamento.

Facultativamente, cualquiera de las partes tiene el derecho a solicitar una conciliación dentro del plazo de caducidad correspondiente, según lo señalado en el artículo 224° del Reglamento de la Ley de Contrataciones del Estado, sin perjuicio de recurrir al arbitraje, en caso no se llegue a un acuerdo entre ambas partes o se llegue a un acuerdo parcial. Las controversias sobre nulidad del contrato solo pueden ser sometidas a arbitraje.

El Laudo arbitral emitido es inapelable, definitivo y obligatorio para las partes desde el momento de su notificación, según lo previsto en el numeral 45.21 del artículo 45° de la Ley de Contrataciones del Estado.

VIGILANCIA

El Contratista será el responsable de tomar las medidas necesarias para obtener la seguridad y protección de las personas e instalaciones de la Obra, para lo cual debe proveer durante los trabajos, el personal, cercos, iluminación y otros elementos adecuados que se requiera.

El Contratista deberá proporcionar guardianía general y el personal auxiliar de servicios para el personal de Obra y las instalaciones de uso común. El servicio de guardianía se realizará durante las 24 horas del día, en tanto que el resto de servicios se atenderán de acuerdo a los horarios que se establezcan.

El incidente o el accidente resultante de la inobservancia de esta obligación correrá únicamente por el contratista. Para lo cual el contratista contará con implementos de seguridad según NG - 050 y cumplimiento de lo dispuesto en los "Lineamientos para la vigilancia de la Salud de los trabajadores con riesgo de exposición a COVID-19", aprobados por Resolución Ministerial N° 448-2020-MINSA. El

Contratista está obligado hacer notar a la entidad, por escrito e inmediatamente, cuando se haya dado una orden que va contra las medidas de seguridad, a fin de tomar conocimientos lo cual no lo exime asumir la responsabilidad exclusiva por cualquier resultado dañoso.

CRONOGRAMA DE EJECUCIÓN

Cuando se tenga definida el inicio de Obra, el Contratista deberá presentar sus cronogramas de ejecución el cual será presentado a la Supervisión para su aprobación. En este documento se indicará claramente la ruta crítica. Una vez aprobados el Cronograma de ejecución y el plan general de los trabajos por la supervisión, serán considerados como documentos contractuales.

El contratista deberá revisar y actualizar el cronograma de ejecución cada vez que se tenga una reprogramación de plazo por causas de fuerza mayor, por obras adicionales o deductivas cuyo sustento técnico requiera una reprogramación acorde al Reglamento de Contrataciones del Estado

VALORIZACIONES

Para la ejecución de obra: las valorizaciones serán mensuales y los cuales tienen el carácter de pagos a cuenta y serán elaboradas el último día de cada periodo previsto en las bases por el supervisor o inspector y el contratista, de conformidad y en cumplimiento con el artículo 166° del Reglamento de la Ley de Contrataciones del Estado.

INTERVENCIÓN ECONÓMICA DE LA OBRA.

En caso de demoras injustificadas en la ejecución de la Obra, la entidad podrá intervenir económicamente la ejecución de la Obra, de acuerdo a los artículos 203° y 204° del Reglamento de la Ley de Contrataciones del Estado.

La entidad podrá de oficio o a solicitud de parte intervenir económicamente la obra, en circunstancias de caso fortuito, fuerza mayor o por incumplimiento de las estipulaciones contractuales que a su juicio no permitan la terminación de los trabajos, según lo previsto en el artículo 204° del Reglamento de la Ley de Contrataciones del Estado.

EJECUCIÓN DE LA OBRA

El Contratista ejecutará la Obra en estricto cumplimiento del Expediente Técnico. Los materiales, herramientas y Mano de Obra, serán tomando en consideración lo definido en el expediente técnico. Asimismo, el contratista y la Entidad deberán tomar como base las consideraciones al reglamento de la ley de contrataciones, incluidas sus Modificatorias.

Los criterios de diseño involucrarán, sin excepción, las mejores prácticas de ejecución de Obras, empleando procedimientos constructivos de calidad, equipos y técnicas de última generación acordes con las tecnologías vigentes y con la consideración que se trata de una infraestructura pública, a fin de asegurar un producto de calidad, estando sujetos a la aprobación y plena satisfacción de la Entidad.

Por otra parte, los procedimientos de construcción reflejan la suposición básica que el Contratista es el especialista y conoce las prácticas de construcción y equipamiento de las obras de saneamiento.

Todo procedimiento constructivo indicado será de primera calidad, estará sujeto a la aprobación de la Entidad, quien tiene además el derecho de rechazar aquel que no cumpla con los estándares utilizados en infraestructura.

OBLIGACIONES DEL CONTRATANTE Y LA ENTREGA DEL TERRENO

La ENTIDAD comunicará dentro de los diez (10) días siguientes a la firma del contrato, el día que tendrá lugar la Entrega del Terreno de la obra.

El Supervisor designado por la ENTIDAD y/o representantes de la ENTIDAD efectuarán la entrega del Terreno.

DOCUMENTOS PARA LA EJECUCIÓN

La Entidad pondrá a disposición del Contratista un juego de planos, así como los demás documentos necesarios para la ejecución de las obras, en CDs y en medio físico. Sin embargo, el Contratista podrá obtener copias adicionales contra el pago respectivo.

OBLIGACIONES DEL CONTRATISTA PERSONAL

- El Contratista deberá indicar los nombres de los profesionales que serán los responsables de la dirección de la obra, la que deberá estar siempre a cargo de una persona responsable (Ingeniero Residente).
- El Contratista empleará obligatoriamente a los Profesionales propuestos para la Dirección Técnica de la Obra, salvo que la Supervisión solicite su sustitución.
- El Contratista deberá emplear personal técnico calificado, obreros especializados y demás personal necesario para la correcta ejecución de los trabajos.
- El Contratista tiene la obligación de reemplazar el personal no competente o no satisfactorio, de acuerdo a las órdenes del Supervisor.
- El Contratista tiene la obligación de suministrar a los trabajadores las condiciones más adecuadas de salubridad e higiene, así como dar el debido cumplimiento a lo dispuesto en el Decreto Supremo N° 001 -98-TR, y sus normas complementarias y modificatorias.
- El Contratista tiene la obligación de velar por la seguridad de los trabajadores durante la ejecución de todos y cada uno de los trabajos brindando el equipo y material necesario para tal efecto.
- El contratista deberá asegurar dentro de los gastos generales variables ofertados, el pago de los profesionales que participarán en la dirección y ejecución de la obra, debiendo ante ello no variar los mismos en +/-2% del monto señalado en el expediente técnico
- El Contratista deberá suministrar en los intervalos que prescriba el Supervisor o la Entidad, la nómina detallada de todo el personal superior y de los obreros que están empleados a la fecha del Informe.
- Se deberá presentar un cuadro de actividades programadas para la correcta ejecución de la obra, firmada por el residente propuesto.
- El Contratista no podrá modificar el listado de personal profesional designado a la obra y consignado en su propuesta sin el consentimiento previo y por escrito de la Entidad o Supervisor.

MATERIALES, EQUIPOS Y CONTROL DE CALIDAD

Todos los materiales y equipos destinados a la obra, deberán cumplir con las características técnicas exigidas en las bases y se podrán someter a los ensayos necesarios para verificar sus características. Se podrán aceptar otras propiedades o calidades especificadas y/o normas indicadas en las Bases que sean similares o equivalentes mientras que se ajusten a especificaciones y/o normas reconocidas, que aseguren una calidad igual o superior a la indicada y siempre que el Contratista aporte la documentación y demás elementos de juicio que permitan evaluar el cumplimiento de las exigencias establecidas en las Bases y que los cambios propuestos no alteren las especificaciones técnicas de la obra, siempre que este represente una ventaja técnica y económica que lo justifique.

La ENTIDAD se reserva el derecho de rechazar la lista de materiales propuesta por el Contratista, si éstos no concuerdan con lo estipulado en las Bases.

Correrán por cuenta del Contratista las muestras de materiales requeridos por el Supervisor.

Asimismo, correrán por cuenta del Contratista los ensayos necesarios para verificar la calidad de los materiales y las pruebas de control de calidad, debiendo el Contratista efectuar dichos trabajos con cargo a sus gastos generales.

La aprobación de los materiales y/o de los equipos por el Supervisor no libera al Contratista de su responsabilidad sobre la calidad de los materiales y/o equipos.

DOCUMENTACIÓN TÉCNICA

El Contratista se obliga a realizar el Estudio Definitivo, el Replanteo de Obra, la Ingeniería, y planos definitivos generales y de detalle de todas las instalaciones del Proyecto, las modificaciones de estructuras, instalaciones, elementos y/o partes tal como se proyecta en su ejecución, conforme a lo previsto en el Cronograma de Ejecución del Proyecto.

Se observará el inicio de los trabajos que no cuenten con la documentación requerida, previamente aprobada por el Supervisor.

Dicha documentación, sean planos, memorias de cálculo, planillas, solicitudes de autorización, etc. será presentadas con una anticipación no inferior a diez (10) días hábiles, respecto a la fecha prevista para la ejecución de los respectivos trabajos, sean éstos en obra o en taller conforme a las previsiones del Plan de Trabajo, salvo que las Especificaciones Técnicas prevean otro plazo.

Toda la documentación se presentará en original y dos (2) copias en las escalas, carátulas y numeración requerida por el Supervisor. Deberán estar debidamente dobladas y encarpetadas.

La aprobación que preste el Supervisor a toda la documentación técnica no eximirá al Contratista de su responsabilidad por la correcta ejecución de los trabajos.

ÓRDENES DE PAGO PARA VALORIZACIONES MENSUALES

El valor del pago mensual del Contrato ejecutados durante el mes en cuestión será:

El monto acumulado por los trabajos ejecutados hasta la fecha.

Menos el total facturado por trabajos ejecutados hasta el mes anterior.

Menos la amortización de los adelantos otorgados, si los hubiera, de acuerdo a los porcentajes establecidos.

Menos cualquier otra retención o penalidad que sea necesario aplicar según lo previsto en estos términos de referencia.

Tomando en cuenta el valor resultante se extenderá la orden de pago mensual.

Las estimaciones del progreso de los trabajos pueden ser reajustadas conforme se efectúen las estimaciones finales. La inclusión de cualquier trabajo o material en las estimaciones de pagos mensuales, no deberá ser interpretada como aceptación de tal trabajo o material y en consecuencia no impedirá el rechazo de aquel trabajo, así estuviera cancelado parcialmente, si se descubre que el mismo no está en estricto acuerdo con las especificaciones.

Este rechazo incluirá también el trabajo posteriormente ejecutado, si hay secuencia de dependencia.

Todos los equipos instalados, materiales y trabajos comprendidos en los pagos mensuales ejecutados, serán considerados como propiedad de la ENTIDAD, pero esta disposición no libera al Contratista de la responsabilidad total del mantenimiento hasta la conclusión del Contrato.

ORDEN DE PAGO PARA LA VALORIZACIÓN DE LA LIQUIDACIÓN FINAL

Con la previa autorización del Supervisor, la valorización de la Liquidación Final de Pago confeccionado, conforme lo indicado en el numeral 21 de las disposiciones finales, seguirá el trámite de aprobación final y pago por la ENTIDAD.

RESPONSABILIDAD ANTE TERCEROS

El Contratista será directo responsable de las consecuencias causadas por deficiencia o Negligencia durante la ejecución de la obra, como la afectación a terceros o a las propiedades de éstos, por responsabilidad civil.

PENALIDADES

De acuerdo al artículo 162 del reglamento de la ley de contrataciones del estado en caso de retraso injustificado del CONTRATISTA en la ejecución de la obra, se hará acreedor a una penalidad por mora, por cada día de atraso, hasta por un monto máximo equivalente al diez por ciento (10%) del monto contractual vigente. Esta penalidad será deducida de los pagos a cuenta, del pago final o en la liquidación final; o, si fuera necesario, se cobrará del monto resultante de la ejecución de las garantías de fiel cumplimiento.

La penalidad se aplicará automáticamente y se calculará de acuerdo, con la siguiente fórmula:

$$\text{Penalidad diaria} = \frac{0.10 \times \text{Monto del Contrato}}{0.15 \times \text{plazo en días}}$$

DE LAS OTRAS PENALIDADES

- ✓ De acuerdo con el artículo 163 del Reglamento, se pueden establecer otras penalidades, distintas al retraso o mora, las cuales deben ser objetivas, razonables, congruentes y proporcionales con el objeto de la contratación, en este tipo de penalidades se deben incluir las siguientes:

MUNICIPALIDAD DISTRITAL DE VILLA KINTIARINA

SUB GERENCIA DE INFRAESTRUCTURA Y DESARROLLO TERRITORIAL

"Año del Bicentenario, de la consolidación de nuestra Independencia, y de la conmemoración de las heroicas batallas de Junín y Ayacucho"

OTRAS PENALIDADES

Nº	SUPUESTOS DE APLICACIÓN DE PENALIDAD	FORMA DE CÁLCULO	PROCEDIMIENTO
1	Quando el personal acreditado permanece menos de sesenta (60) días desde el inicio de su participación en la ejecución del contrato o del íntegro del plazo de ejecución, si este es menor a los sesenta (60) días, de conformidad con las disposiciones establecidas en el numeral 190.2 del artículo 190 del Reglamento.	0.5 UIT por cada día de ausencia del personal en obra en el plazo previsto.	Según informe del SUPERVISOR DE LA OBRA
2	En caso el contratista incumpla con su obligación de ejecutar la prestación con el personal acreditado o debidamente sustituido.	0.5 UIT por cada día de ausencia del personal en obra en el plazo previsto.	Según informe del SUPERVISOR DE LA OBRA
3	SEGURIDAD DE OBRA Y SEÑALIZACIÓN. -Cuando el Contratista no cuente con los dispositivos de seguridad en la obra, tanto peatonal o vehicular incumpliendo las normas, además de las señalizaciones solicitadas por la Supervisión. La multa diaria será de:	Dos por mil (2/1000) del monto de la valorización del periodo por cada día de dicho incumplimiento.	Según informe del SUPERVISOR DE LA OBRA
4	INDUMENTARIA E IMPLEMENTOS DE PROTECCION PERSONAL. - Cuando el Contratista no cumpla con dotar a su personal de los elementos de seguridad y la indumentaria señalada por la Municipalidad. Esta penalidad se considerará por el total de los trabajadores; es decir si alguno de los trabajadores no está debidamente equipado. La penalidad diaria será de:	Uno por mil (1/1000) del monto de la valorización del periodo por cada día de dicho incumplimiento.	Según informe del SUPERVISOR DE LA OBRA
5	INGRESO DE MATERIALES. - Cuando el Contratista ingrese a la obra materiales distintos a lo especificado, sin la autorización del supervisor y/o Inspector. Penalidad por cada ocurrencia.	Dos por mil (2/1000) del monto de la valorización del periodo, por cada ocurrencia dentro del periodo valorizado.	Según informe del SUPERVISOR DE LA OBRA
6	ENTREGA DE INFORMACIÓN INCOMPLETA. - Cuando el Contratista entregue documentación incompleta perjudicando en trámite normal de los mismos (solicitud de adelantos, presentación tardía de información de formatos 12B e Infobras en la etapa de ejecución de obra). La multa será por cada trámite documentario.	S/ 500.00	Según informe del SUPERVISOR DE LA OBRA
7	CARTEL DE OBRA. - Cuando el Contratista no coloque el cartel de obra dentro del plazo establecido en las Especificaciones Técnicas y/o el Contrato. La multa por día de atraso será de:	Dos por mil (2/1000) del monto de la valorización del periodo por cada día de dicho incumplimiento.	Según informe del SUPERVISOR DE LA OBRA
8	CRONOGRAMA VALORIZADO AL INICIO DEL PLAZO CONTRACTUAL. - Cuando el Contratista no cumpla con entregar el Calendario Valorizado adecuado a la fecha de inicio del plazo contractual, en un plazo de 72 horas. La multa diaria será de:	Uno por mil (1/1000) del monto de la valorización del periodo por cada día de dicho incumplimiento.	Según informe del SUPERVISOR DE LA OBRA
9	PRUEBAS Y ENSAYOS. - Cuando el Contratista no realiza las pruebas y ensayos oportunamente para verificar la calidad de los materiales y las dosificaciones. La multa diaria será de:	Uno por mil (1/1000) del monto de la valorización del periodo por cada día de dicho incumplimiento.	Según informe del SUPERVISOR DE LA OBRA
10	LA NO IMPLEMENTACIÓN DE LOS LINEAMIENTOS PARA LA VIGILANCIA DE LA SALUD DE LOS TRABAJADORES CON RIEGO DE EXPOSICIÓN A COVID 19.- Cuando el contratista no cumpla en implementar lo dispuesto Resolución Ministerial N° 448-2020-MINSA:	1/1200	Según informe del SUPERVISOR DE LA OBRA
11	RESIDENTE DE OBRA. - Cuando el Residente de la obra no se encuentra en forma permanente en la obra. La multa será sobre el monto contractual, de:	1/1000	Según informe del SUPERVISOR DE LA OBRA
12	CUADERNO DE OBRA. - Cuando el cuaderno de obra no se encuentre en forma permanente en la obra o sea retenido por el contratista (se probará con informe de la supervisión o inspección). Siempre y cuando el cuaderno de obra sea físico. La multa diaria sobre el monto contractual, será de: En caso se haya autorizado el uso del cuaderno de obra físico, incluir la siguiente penalidad: Si el contratista o su personal, no permite el acceso al cuaderno de obra al O SUPERVISOR DE LA OBRA, impidiéndole anotar las ocurrencias.	1/1000 Cinco por mil (5/1000) del monto de la valorización del periodo por cada día de dicho impedimento.	Según informe del SUPERVISOR DE LA OBRA



MUNICIPALIDAD DISTRITAL DE VILLA KINTIARINA
LA CONVENCIÓN - CUSGO
Ing. MOISES GUTIERREZ PEREZ
CIP N° 254263
SUB GERENTE DE INFRAESTRUCTURA Y DESARROLLO TERRITORIAL

Las penalidades serán aplicadas en la valorización del mes en que ocurrió la falta o en la liquidación del contrato de la ejecución de la obra.

Para el caso de las multas consideradas en el numeral once (11), estarán eximidos de la penalidad en los siguientes casos:

- ✓ Por fallecimiento del profesional propuesto.
- ✓ Por enfermedad que impide la permanencia del profesional debidamente sustentado con la documentación que certifique la atención médica, prescripción médica y todo lo referente a su asistencia médica sea en un Hospital, Clínica o Centro de Salud.
- ✓ Despido del profesional por disposición de la Entidad.

REQUISITOS DEL POSTOR

Los requisitos mínimos, indicados a continuación, serán de cumplimiento obligatorio:

- ✓ Para la ejecución de la obra, se requiere contratar los servicios de una persona natural o jurídica, relacionado al rubro convocado.
- ✓ El postor debe contar con inscripción vigente en el Registro Nacional de Proveedores, en el capítulo de Ejecutores de Obras.
- ✓ El postor no deberá tener sanción vigente aplicada por el OSCE, ni estar impedido temporal o permanentemente para contratar con el Estado Peruano.
- ✓ El postor, deberán acreditar su experiencia en la especialidad.
- ✓ Contar con la actualización de información financiera ante el OSCE
- ✓ El postor, podrá participar en forma individual o en consorcio, debiendo acreditar su representación de la siguiente manera:
 - Documento que acredite fehacientemente la representación de quien suscribe la oferta. En el caso de consorcio, este documento debe ser presentado por cada uno de los integrantes del Consorcio, que suscriben la promesa, según corresponda.
 - Promesa de Consorcio con firma legalizada por Notario Público, en la que se consigne los datos de los integrantes, el representante común, el domicilio común y las obligaciones a las que se compromete cada uno de los integrantes del consorcio, así como el porcentaje equivalente a dichas obligaciones. La promesa de consorcio debe ser suscrita por cada uno de sus integrantes.

Se precisa que el postor ganador de la buena pro deberá cumplir con lo establecido en el Artículo 175° del Reglamento de la Ley de Contrataciones del Estado

ADELANTOS

De conformidad con el Artículo 180° del Reglamento de la Ley de Contrataciones del Estado, se otorgarán los siguientes adelantos:

- ADELANTO DIRECTO

La Municipalidad otorgará un (01) adelanto directo hasta por el 10% del monto del contrato original. El contratista debe solicitar formalmente el adelanto directo dentro de los ocho (08) días siguientes a la suscripción del contrato, adjuntando a su solicitud la Carta Fianza (en los siguientes términos: incondicional, solidaria, irrevocable y de realización automática en el país a solo requerimiento de la entidad, emitida por bancos o entidades financieras autorizadas y listados en la Superintendencia de Banca y Seguros (SBS); extendida a la orden de la entidad, por idéntico monto y con un plazo mínimo de vigencia de tres meses, renovable trimestralmente por el monto pendiente de amortizar, hasta la amortización total del adelanto otorgado) y el comprobante de pago respectivo. La Entidad debe entregar el monto solicitado dentro de los siete (07) días calendario contados a partir del día siguiente de recibida la solicitud del contratista. Vencido el plazo para solicitar el adelanto no procede la solicitud.

- **ADELANTO PARA MATERIALES O INSUMOS**

La entidad otorgará un (01) adelanto para materiales o insumos hasta por el 20% del monto del contrato original, conforme al calendario de adquisición de materiales o insumos presentado por el contratista. La entrega del adelanto se realizará en un plazo de 15 días calendario posterior a la solicitud del contratista y la misma debe ser antes de la fecha prevista en el calendario de adquisición de materiales o insumos para cada adquisición, con la finalidad que el contratista pueda disponer de los materiales o insumos en la oportunidad prevista en el calendario de avance de obra valorizado, adjuntando a su solicitud la garantía por adelantos mediante Carta Fianza en los siguientes términos: incondicional, solidaria, irrevocable y de realización automática en el país, a solo requerimiento de la Entidad, emitida por bancos o entidades financieras autorizadas y listados en la Superintendencia de Banca y Seguros (SBS); extendida a la orden de la entidad, por idéntico monto y con un plazo mínimo de vigencia de tres meses, renovable trimestralmente por el monto pendiente de amortizar y el comprobante de pago respectivo.

SISTEMA DE CONTRATACIÓN

A Precios Unitarios

PLAZO DE EJECUCIÓN DE OBRA

La obra se ejecutará en un plazo de **CIENTO OCHENTA (180) DÍAS CALENDARIOS** en concordancia con lo establecido en el expediente de contratación y en el expediente técnico de obra. El plazo deberá ser debidamente sustentado, con la presentación de la programación de la obra indicando la ruta crítica. El inicio del plazo de ejecución de obra, se adecuará a lo dispuesto en el Art. 176° del Reglamento de la Ley de Contrataciones del Estado, debiendo cumplirse las siguientes condiciones:

- ✓ Que la Entidad notifique al contratista quien es el inspector o supervisor, según corresponda.
- ✓ Que la Entidad haya hecho entrega total o parcial del terreno o lugar donde se ejecuta la obra, según corresponda
- ✓ Que la Entidad haya hecho entrega del expediente técnico de obra completo, en caso éste haya sido modificado con ocasión de la absolución de consultas y observaciones.
- ✓ Que la Entidad haya otorgado al contratista el adelanto directo, en las condiciones y oportunidad establecidas en el artículo 181° del Reglamento de la Ley de Contrataciones del Estado.

Las condiciones indicadas, deberán ser cumplidas dentro de los quince (15) días calendario contados a partir del día siguiente de la suscripción del contrato. En caso no se haya solicitado la entrega del adelanto directo, el plazo se inicia con el cumplimiento de las demás condiciones.

OTRAS CONSIDERACIONES PARA LA EJECUCION:

CONTROL DE CALIDAD

La calidad durante la prestación son la base para el cumplimiento de metas y garantías en el horizonte de responsabilidad civil del contratista, por ello la Municipalidad Distrital de Villa Kintiarina, exige a todo los proveedores y contratistas su estricto cumplimiento. El expediente técnico incluye un especialista en calidad, pero es necesario contar con un laboratorio especializado para análisis de suelos, concreto y medición de compactación, ante ello el postor en su oferta presenta declaración jurada en la que propone una persona natural o jurídica que preste servicios en las especialidades descritas.

SEGURIDAD Y SALUD OCUPACIONAL

El postor se compromete bajo declaración jurada dentro de su oferta, el cumplimiento con los reportes mensuales del índice de accidentabilidad, cuyos datos permiten gestionar la seguridad y salud ocupacional en la Entidad local, Regional y Nacional.

El postor se compromete con declaración jurada en su oferta reportar todo accidente de trabajo que ocurra durante su prestación, así mismo, indicando los procedimientos de investigación que seguirá para determinar responsabilidades.

PRESENTACION DE FORMATOS 12B E INFOBRAS

El contratista presentará adicionalmente información relacionada al FORMATO 12B DE SEGUIMIENTO EN EL MARCO DEL INVEIRTE.PE E INFORMACION PARA EL REGISTRO DE INFOBRAS de forma mensual en la misma fecha de la presentación de valorizaciones, en coordinación con el responsable de seguimiento de inversiones de la municipalidad de Villa Kintiarina, en caso de incumplimiento será pasible a la aplicación de otras penalidades.

MEDIO AMBIENTE

El postor deberá identificar y utilizar a su costo botaderos debidamente autorizado, donde se disponen residuos de construcción y domésticos generados a efectos de obra, para lo cual, presenta declaración jurada en su oferta, indicando conocer la zona de intervención y compromiso del cumplimiento obligatorio.

RECURSOS Y MATERIALES

El postor se compromete emplear materiales de calidad conforme diseños, análisis de laboratorio y certificados respectivos.

El contratista asume los costos que podría ocasionar el empleo de recursos como agua, cantera de afirmado, maderas, daños a la propiedad, daños a infraestructura vial a consecuencia de transporte de materiales y maquinarias.

Los equipos que se emplean en obra deberán contar con la certificación respectiva, por las entidades autorizadas.

Las maquinarias que se emplean en obra deberán contar con una antigüedad no mayor a las que se establece en la sección de equipamiento estratégico.

RECONOCIMIENTO DEL AREA DE TRABAJO

El postor está obligado a reconocer el tramo de intervención, con la finalidad generar una oferta acorde a las condiciones naturales, accesibilidad, disponibilidad de energía, telecomunicaciones, transporte terrestre, zonas urbanas y entre otros aspectos de su interés, cuyo cumplimiento se acredita en la oferta mediante constancia de inspección de área de trabajo y fotografías, debidamente firmado por la autoridad local de la jurisdicción y/o georeferenciado.

LIMPIEZA GENERAL FINAL DE OBRA

El contratista asume los costos de limpieza final, desmontaje y recuperación de áreas ocupadas durante el proceso constructivo, cuyo plazo límite es el último día de la ejecución contractual.

En caso de incumplimiento la Entidad ejecuta los trabajos, con cargo a ser descontados todos los costos a la garantía de fiel cumplimiento o valorización final.

DERECHOS LEGALES IRRENUNCIABLES DEL CONTRATANTE

La Municipalidad Distrital de Villa Kintiarina no podrá ser privada o impedida, en virtud de cualquier medición, cálculo o valorización, realizada antes o después de la terminación y aceptación de obra, así como de los pagos efectuados, de verificar las características de calidad de los materiales utilizados, las condiciones de la obra ejecutada y el verdadero monto reembolsable al contratista, ni de demostrar que tales mediciones, cálculos o valorizaciones estuvieron incorrectos o que los materiales y la obra no estuviese de acuerdo con las condiciones contractuales, los planos y las especificaciones técnicas del expediente técnico, así mismo, no será privada de sus derechos de recuperar del contratista de sus garantías o por cualquier otro medio el importe de los daños que considere ocasionados por no haber cumplido el contratista con las cláusulas contractuales y las condiciones técnicas durante la ejecución de sus prestaciones.

La aceptación por parte del supervisor, o cualquier pago efectuado en concepto de aceptación de una parte o la totalidad de la obra, cualquier tiempo transcurrido o la posesión adoptada por el supervisor, no podrá significar una renuncia a los derechos legales de la Municipalidad sobre cualquier parte del contrato o de cualquier potestad o derecho de indemnización.

CONSIDERACIONES ESPECIFICAS DURANTE LA EJECUCION DE OBRA:

El contratista ejecuta la obra en estricto cumplimiento del expediente técnico y su oferta formulada.

Ing. MOISES GUTIERREZ PEREZ
CIP. N° 264283
SUB GERENTE DE INFRAESTRUCTURA
Y DESARROLLO TERRITORIAL

Ante cualquier vicio oculto la procede conforme la jerarquía de los documentos en el expediente técnico. Toda deficiencia que podría existir en el expediente técnico, son advertidas durante la revisión del expediente técnico por el Residente de obra, cuyos acontecimientos son registrados en cuaderno de obra y se remiten las consultas que amerite al proyectista.

Toda modificación que se efectúe en la ejecución de obra respecto al expediente técnico, será previa conocimiento expreso de la Entidad, con cargo a ser aceptada o rechazada.

Los procedimientos administrativos no previstas en el presente término de referencia, la Entidad se acoge a la Ley de Contrataciones del Estado y su Reglamento, Ley de procedimiento administrativo General y Código Civil, cuyas normas estén vigentes y sus modificatorias de corresponder, hasta la presente convocatoria.

3.1.2 CONSIDERACIONES ESPECÍFICAS

a) EQUIPAMIENTO

Se debe consignar aquel equipamiento (equipo y/o maquinaria que se extrae del expediente técnico) clasificado como estratégico para la ejecución de la obra, concordante con la relación de precios y cantidad de recursos requeridos por tipo en el expediente técnico.

No se puede requerir características, años de antigüedad y demás condiciones del equipamiento que no se hayan previsto en el expediente técnico o que constituyan exigencias desproporcionadas, irrazonables o innecesarias.

Cabe mencionar que solo el equipamiento clasificado como estratégico, debe ser incluido como requisito de calificación en el literal A.1 de este Capítulo.

Indicado en Costos y Presupuestos del Expediente Técnico. Los postores podrán ofertar equipos y/o maquinarias con iguales y/o mejores características.

ITEM	EQUIPOS	CANTIDAD
1.0	CARGADOR SOBRE LLANTAS DE 200-260 HP	2.00
2.0	EXCAVADORA SOBRE ORUGAS DE 115-165 HP	2.00
3.0	RETROEXCAVADOR CARGADOR 62-84 HP	4.00
4.0	TRACTOR DE ORUGAS DE 310 HP	2.00
5.0	MOTONIVELADORA 125 HP O SIMILAR	2.00
6.0	RODILLO LISO VIBRATORIO AUTOPROPULSADO 101 -135 HP 10-12	2.00
7.0	COMPRESORA NEUMÁTICA 87 HP	1.00
8.0	MARTILLO NEUMÁTICO 25-29 KG	1.00
9.0	MOTOSIERRA	1.00
10.0	CAMION CISTERNA DE AGUA 5000 gln	2.00
11.0	CAMION VOLQUETE 15m3	8.00
12.0	MEXCLADORA DE CONCRETO HASTA 11p3	2.00
13.0	VIBRADOR A GASOLINA	1.00
14.0	ZARANDA DE GRAVEDAD ESTÁTICA	2.00
15.0	NIVEL TOPOGRAFICO CON 02 MIRA ESTADIMÉTRICA	1.00
16.0	ESTACION TOTAL INCL/CERTIFICADO CALIBRACION + 3PRIMAS	2.00

Nota: Detallar las características y especificaciones técnicas de las maquinarias ofertadas (cuadro descriptivo). Se realizará la verificación de maquinarias después del consentimiento y antes de la suscripción del contrato.

De conformidad con el numeral 49.3 del artículo 49 y el literal e) del numeral 139.1 del artículo 139 del Reglamento este requisito de calificación se acredita para la suscripción del contrato.

b) DEL PLANTEL PROFESIONAL DEL PERSONAL CLAVE

El plantel profesional clave para la ejecución de la obra, es, aquél que resulta esencial para la ejecución de la prestación conforme al detalle de su perfil mínimo y cargo, en estricta observancia con el expediente técnico (concordante con el desagregado del análisis de gastos generales del expediente técnico).

MUNICIPALIDAD DISTRITAL DE VILLA KINTIARINA

SUB GERENCIA DE INFRAESTRUCTURA Y DESARROLLO TERRITORIAL

"Año del Bicentenario, de la consolidación de nuestra Independencia, y de la conmemoración de las heroicas batallas de Junín y Ayacucho"

Plantel Profesional Clave		
Cargo	Profesión	Experiencia
Residente de obra	Ingeniero Civil	Experiencia mínima de cuatro (04) años como Residente de obra y/o Supervisión de Obra y/o Inspector de obras y/o Residente de Servicio en Ejecución de obras y/o servicios similares. Se entiende por obras y servicios similares a: creación y/o construcción y/o mantenimiento y/o mantenimiento periódico y/o mejoramiento y/o rehabilitación de carreteras y/o trochas carrozables y/o caminos vecinales y/o vías vecinales y/o rehabilitación de la transitabilidad; todo contado a partir de la colegiatura.
Especialista de Suelos y Pavimentos	Ingeniero Geólogo y/o Ingeniero Civil	Experiencia mínima de dos (02) años como Especialista en Mecánica de Suelos, Pavimentos y/o concretos en Ejecución de obras y/o servicios similares. Se entiende por obras y servicios similares a: creación y/o construcción y/o mantenimiento y/o mantenimiento periódico y/o mejoramiento y/o rehabilitación de carreteras y/o trochas carrozables y/o caminos vecinales y/o vías vecinales y/o rehabilitación de la transitabilidad; todo contado a partir de la colegiatura.
Especialista en Impacto Ambiental	Ing. Ambiental y/o Ing. Civil y/o Ing. Agrónomo y/o Biólogo	Experiencia mínima de dos (02) años como Especialista en Impacto Ambiental y/o Especialista en Medio Ambiente en Ejecución de obras y/o servicios similares. Se entiende por obras y servicios similares a: creación y/o construcción y/o mantenimiento y/o mantenimiento periódico y/o mejoramiento y/o rehabilitación de carreteras y/o trochas carrozables y/o caminos vecinales y/o vías vecinales y/o rehabilitación de la transitabilidad; todo contado a partir de la colegiatura.
Especialista en Seguridad en Obra	Ingeniero Civil y/o Ingeniero de Seguridad y Salud Ocupacional	Experiencia mínima de dos (02) años como especialista y/o Jefe en Seguridad y Salud ocupacional y/o Especialista en Seguridad y Salud Ocupacional en Ejecución de obras y/o servicios similares. Se entiende por obras y servicios similares a: creación y/o construcción y/o mantenimiento y/o mantenimiento periódico y/o mejoramiento y/o rehabilitación de carreteras y/o trochas carrozables y/o caminos vecinales y/o vías vecinales y/o rehabilitación de la transitabilidad; todo contado a partir de la colegiatura.
Arqueólogo	Licenciado en Arqueología	Experiencia mínima de dos (02) años como Especialista en monitoreo arqueológico, monitor arqueológico, responsable de la elaboración del plan arqueológico de obras y/o Especialista en arqueología en Ejecución de obras y/o servicios similares. Se entiende por obras y servicios similares a: creación y/o construcción y/o mantenimiento y/o mantenimiento periódico y/o mejoramiento y/o rehabilitación de carreteras y/o trochas carrozables y/o caminos vecinales y/o vías vecinales y/o rehabilitación de la transitabilidad; todo contado a partir de la colegiatura.

Nota: Detallar la experiencia del personal propuesto (cuadro descriptivo).

- **No son parte del plantel profesional clave** para la ejecución de la obra, aquel personal que realiza actividades operativas o administrativas, tales como el maestro de obra, guardián, vigilante, almacenero, peón, chófer, conserje, secretaria u otros; ni tampoco el topógrafo, administrador de obra, ni los asistentes del personal clave.
- Cabe precisar que las calificaciones y experiencia del **plantel profesional clave deben incluirse como requisito de calificación** en los literales A.2 y A.3 del presente Capítulo.
- Los profesionales que formen parte del plantel profesional deben ser **solo aquellos incluidos en el desagregado del análisis de gastos generales** del expediente técnico, que sean estrictamente necesarios para la ejecución de la obra teniendo en consideración la naturaleza,

complejidad y envergadura de la obra a ejecutar, así como el plazo de ejecución previsto, cautelando que no constituya un obstáculo que perjudique la competencia de postores.

- El residente de la obra debe cumplir con las calificaciones y la experiencia mínima establecida en el artículo 179 del Reglamento. En ese sentido, el residente de la obra debe ser un profesional colegiado, habilitado y especializado, el cual puede ser ingeniero o arquitecto, según corresponda a la naturaleza de los trabajos, con no menos de dos (2) años de experiencia en la especialidad, en función de la naturaleza, envergadura y complejidad de la obra.
- Las **calificaciones del plantel profesional** que se pueden requerir son el grado académico de bachiller o título profesional, según corresponda. Por consiguiente, no se puede exigir que el plantel profesional cuente con otros grados académicos (maestro o doctor), otros títulos (por ejemplo, de especialidad) y/o capacitaciones adicionales (diplomados, cursos u otros).

Al establecer la profesión del plantel, se debe requerir profesionales de diversas carreras o de manera general a un profesional de cualquier carrera, salvo que por mandato normativo o por el tipo de competencias y conocimientos requeridos, la actividad a desarrollar solo pueda ser ejecutada por un profesional de determinada carrera.

- El **tiempo de experiencia** que se exija a los profesionales, debe ser razonable, acorde con la relevancia de sus funciones en la ejecución de la obra, congruente con el periodo en el cual dicho personal ejecutará las actividades para las que se le requiere y los honorarios establecidos en el expediente técnico, debiendo verificarse la existencia en el mercado de profesionales en capacidad de cumplir con tales exigencias. Asimismo, no puede restringirse la antigüedad de los trabajos que puede acreditar el personal, prevista en las bases estándar, que no puede ser mayor a veinticinco (25) años anteriores a la fecha de la presentación de ofertas.

Solo se puede establecer el cómputo de la experiencia desde la colegiatura, cuando la normativa de determinada profesión establezca que la función que desempeñará el profesional, requiere de la habilitación en el colegio profesional.

Asimismo, no se debe exigir experiencia en la especialidad u obras similares al objeto de la convocatoria a aquellos profesionales cuya función no requiere experiencia específica en un tipo de obra, bastando que tengan experiencia en obras en general, tales como los profesionales de costos, presupuestos y valorizaciones, seguridad y salud en el trabajo, gestión de riesgos, coordinación o administración del contrato, topógrafo, entre otros.

En ningún caso corresponde exigir al plantel profesional, simultáneamente, experiencia en obras en general y en obras similares o en la especialidad, ni tampoco exigir acreditar experiencia en más de un cargo.

- No se debe exigir un tiempo determinado de colegiatura o de ejercicio profesional, pues lo relevante es la experiencia efectiva con la que cuenta el profesional, y no el mero transcurso del tiempo desde su colegiatura.
- La colegiatura y habilitación de los profesionales debe requerirse para el inicio de su participación efectiva en la ejecución de la obra, tanto para los profesionales titulados en el Perú como para los titulados en el extranjero.

ACREDITACIÓN PARA LA SUSCRIPCIÓN DEL CONTRATO

La experiencia del personal profesional clave requerido se acreditará con cualquiera de los siguientes documentos: (i) copia simple de contratos y su respectiva conformidad o (ii) constancias de experiencia.



MUNICIPALIDAD DISTRITAL DE VILLA KINTIARINA
LA CONVENCIÓN - CUSCO
Ing. MOISES GUTIERREZ PEREZ
C.C.P. N° 264283
SUB GERENTE DE INFRAESTRUCTURA
Y DESARROLLO TERRITORIAL

MUNICIPALIDAD DISTRITAL DE VILLA KINTIARINA

SUB GERENCIA DE INFRAESTRUCTURA Y DESARROLLO TERRITORIAL

"Año del Bicentenario, de la consolidación de nuestra Independencia, y de la conmemoración de las heroicas batallas de Junín y Ayacucho"

certificados o (iv) cualquier otra documentación que, de manera fehaciente demuestre la experiencia del personal profesional clave propuesto.

De presentarse experiencia ejecutada paralelamente (traslape), para el cómputo del tiempo de dicha experiencia sólo se considerará una vez el periodo traslapado.

c) DE LA EXPERIENCIA EN LA ESPECIALIDAD DEL EJECUTOR DE OBRA

El postor debe acreditar un monto facturado acumulado equivalente a una vez del valor referencial de la contratación en la ejecución de obras similares, durante los ocho (08) años anteriores a la fecha de la presentación de ofertas, que se computarán desde la suscripción del acta de recepción de obra.

Solo se puede exigir experiencia en la especialidad a través de la acreditación de un determinado monto facturado acumulado. Por consiguiente, no se puede exigir que el ejecutor de obra cuente con una determinada experiencia expresada en tiempo (años, meses, etc.) o número de contrataciones. Para dicho efecto, el monto facturado acumulado en obras similares debe incluirse en el requisito de calificación "Experiencia del postor en la especialidad" previsto en el literal B del presente Capítulo.

d) CONDICIONES DE LOS CONSORCIOS

De conformidad con el numeral 49.5 del artículo 49 del Reglamento, el área usuaria puede incluir lo siguiente:

1. El número máximo de consorciados es de 02 integrantes
2. El porcentaje mínimo de participación de cada consorciado es de 20%
3. El porcentaje mínimo de participación en la ejecución del contrato, para el integrante del consorcio que acredite mayor experiencia, es de 20%

e) OTRAS CONDICIONES QUE DEBEN CUMPLIR LOS POSTORES:

El postor debe presentar copia del Registro para el Control de Bienes Fiscalizados vigente, el cual debe acreditar y autorizar el Uso, Consumo, Transporte y Compra Local de combustible (Diesel B5 o Diesel B5 S-50); en el caso de consorcios, cada uno de los integrantes debe contar con dicho registro; y respecto a la copia del Registro para el control de Bienes fiscalizados, que autoriza el Uso, Consumo, Transporte y Compra Local de referido combustible (GASOHOL 90 PLUS), cada uno de los integrantes del consorcio debe contar con dicho registro.

f) DE LAS CONTRATACIONES POR RELACION DE ÍTEMS, PAQUETE O TRAMOS

El residente de obra no podrá prestar servicios en más de una obra a la vez, salvo el caso de obras convocadas por paquete, en las cuales la participación permanente, directa y exclusiva del residente, así como del inspector o supervisor, según corresponda, debe ser definida por la Entidad en este numeral, bajo responsabilidad, teniendo en consideración la complejidad y magnitud de las obras a ejecutar, de conformidad con los artículos 179 y 186 del Reglamento.

g) DE LA RECEPCION DE OBRA

A la terminación de la obra o cuando se considere conveniente por la ENTIDAD y luego de una inspección conjunta entre representantes de la ENTIDAD, del Supervisor y del Contratista, si no existen observaciones con relación a la calidad y terminación de la Obra y estén en funcionamiento todos los sistemas y equipos que la conforman, se procederá a la Recepción, suscribiéndose el Acta correspondiente, en la que se indicará claramente el estado final de la obra, de acuerdo a lo indicado en el Artículo 208° del Reglamento.

En Contratista proporcionará al Comité de Recepción un juego completo de los planos de replanteo para facilitar la verificación de la culminación de la obra y demás documentos que correspondan, sin perjuicio de su obligación de presentarlo nuevamente en la liquidación de la obra.

h) ASIGNACION DE RIESGOS DEL CONTRATO DE OBRA

Los riesgos que se analizan con alta y mediana posibilidad de que ocurran durante la ejecución contractual se detallan:

3. INFORMACIÓN DEL RIESGO				4 PLAN DE RESPUESTA A LOS RIESGOS						
TIPO DE RIESGO	3.1 CÓDIGO DE RIESGO	3.2 DESCRIPCIÓN DEL RIESGO	3.3 PRIORIDAD DEL RIESGO	4.1 ESTRATEGIA SELECCIONADA				4.2 ACCIONES A REALIZAR EN EL MARCO DEL PLAN	4.3 RIESGO ASIGNADO A	
				Mitigar el riesgo	Evitar el riesgo	Aceptar el riesgo	Transferir el riesgo		Entidad	Contratista
1. TÉCNICO	R1.1	Problema geotécnico que se active durante la ejecución de la obra (falla geológica e inestabilidad de taludes)	0.6	X				Contrata de un seguro contra todo riesgo por parte del contratista.		X
	R1.2	Datos asumidos como ciertos, en la fase de la planificación del proyecto	0.28		X			Explotar y acopiar material de cantera de río antes del inicio de época de lluvia, anteponiéndose a la crecida de los ríos.		X
	R1.3	Incumplimiento o defecto técnico que se origina por una mala ejecución.	0.1		X			Realizar un buen proceso de selección de profesionales para la ejecución del proyecto.		X
2. EXTERNOS	R2.1	Propietarios de predios afectados por el trazo del camino vecinal que no se encuentren dispuestos a ceder sus terrenos para la ejecución del proyecto.	0.1	X				Elaborar y ejecutar un plan de comunicación que considere la percepción negativa de los propietarios de los terrenos.		X
	R2.2	El programa establecido es cambiado por razones ajenas al proyecto.	0.03	X				Identificar nuevos riesgos además de hacer seguimiento continuo a los ya determinados.		X
	R2.3	La estimación realizada en la etapa de planificación difiere con lo estimado en la etapa de planeamiento.	0.05		X			Coordinar y absolver las inconsistencias encontradas con los profesionales que elaboran el proyecto.	X	
	R2.4	Las comunidades perciben que el proyecto altera el normal desarrollo de su estilo de vida.	0.1	X				Elaborar e implementar un plan de comunicaciones para las comunidades.		X
	R2.5	Cambio en la posición de poderes que impacta en el proyecto.	0.12			X		Identificar, evaluar, tomar acciones y hacer seguimiento.		
	R2.6	Los interesados identificados realizan solicitudes de cambio durante la ejecución del proyecto.	0.1	X				Evaluar, coordinar y entablar negociaciones con los interesados para llegar a acuerdos sin perjudicar el proyecto.		X
3. AMBIENTALES	R3.1	La identificación de nuevas áreas auxiliares no permitiría el avance de obra.	0.1			X		Seguimiento del cronograma de ejecución de obra, trabajo coordinado con el área de planeamiento.		X
	R3.2	Solicitud de nuevos permisos ambientales por la entidad competente.	0.03	X				Actualizar la matriz de requisitos legales en materia ambiental, así como implementar la normativa durante el periodo de ejecución de obras.		X
	R3.3	No contar con presupuesto para adecuación a la nueva norma.	0.1	X				Implementar y adecuar los cambios durante el periodo de ejecución de manera que la afición ambiental sea mínima		X
	R3.4	Debido a los trabajos de excavación podrían encontrar restos arqueológicos y como consecuencia paralización de la obra.	0.1	X				Tener permanentemente en campo al especialista en arqueología.		X
	R3.5	Zonas identificadas como hábitats de especies en extinción.	0.03	X				Elaborar e implementar programas de capacitación permanente.		X
	R3.6	Durante la ejecución de obras existe malestar de la población.	0.1	X				Elaborar e implementar un plan de comunicaciones efectiva con la población.		X
4. ORG ANIZ ACIO	R4.1	Personal asignado a puestos clave que no ha participado al menos en un proyecto de similares características.	0.1		X			Mantener una base de datos actualizada de referidos ocupar plazas especializadas.		X
	R4.2	Retiro de personal asignado a procesos claves del proyecto	0.1		X			Implementar programas de bienestar social en la obra		X

MUNICIPALIDAD DISTRITAL DE VILLA KINTIARINA

SUB GERENCIA DE INFRAESTRUCTURA Y DESARROLLO TERRITORIAL

"Año del Bicentenario, de la consolidación de nuestra Independencia, y de la conmemoración de las heroicas batallas de Junín y Ayacucho"

	R4.3	Los plazos cortos establecidos no permiten realizar una adecuada planificación de todos los aspectos del proyecto.	0.1		X		Implementar mecanismos de control con el apoyo de herramientas informáticas y a través de reuniones semanales.		X
	R4.4	Se da cuando el Gerente del Proyecto recibe nuevos encargos, generalmente relacionados a nuevos y otros proyectos.	0.1		X		Elaborar un plan de sucesión a fin de contar con personal que pueda cubrir rápidamente cargas de trabajo imprevista.		X
	R4.5	Existencia de procesos engorrosos que no permiten aprobaciones y toma de decisiones de manera oportuna.	0.05		X		Establecer procesos sencillos con niveles de aprobación y plazos claros.		X
	R4.6	Se presentan modificaciones a las prioridades del proyecto debido a factores internos.	0.1		X		Realizar un estricto seguimiento a los indicadores de avance o de ejecución del proyecto.		X
5. ADMINISTRACION DEL PROYECTO	R5.1	Las razones que dan origen al proyecto no se encuentran debidamente sustentadas con información (económica, social, ambiental, política y tecnológica) que determinen la viabilidad del proyecto.	0.12		X		Las entidades deben implementar programas de capacitación en formulación de proyectos.	X	
	R5.2	El expediente técnico del proyecto no describe con suficiente claridad el alcance, programa, objetivos, costos y entregables.	0.1		X		Asignar personal con amplia experiencia para elaboración de proyectos.	X	
	R5.3	Constructores o consultores no cumplen con los plazos establecidos para la entrega de sus productos.	0.1	X			Planificación y seguimiento eficiente de la gestión de consultores y contratistas.		X
	R5.4	Los miembros del equipo de proyecto no tienen desarrolladas sus habilidades blandas que impiden una buena comunicación.	0.12	X			Previo al inicio del proyecto se deberá implementar talleres para el desarrollo de las habilidades blandas del equipo del proyecto: comunicación, liderazgo y trabajo en equipo.		X
	R5.5	Factores externos al proyecto obligan a establecer un cronograma acelerado a fin de reducir el plazo de entrega del proyecto.	0.12		X		Mejorar los canales de comunicación a fin de resolver situaciones de este tipo.		X
	R5.6	Ausencia de coordinación y comunicación entre el equipo del proyecto y los diferentes interesados.	0.2		X		Elaborar e implementar un adecuado plan de comunicaciones que incorpore las necesidades de comunicación de todos los interesados.		X
	R5.7	Retiro de personal asignado a procesos claves del proyecto	0.1		X		Evaluación de desempeño permanente.		X
	R5.8	Personal del proyecto no cuenta con el perfil mínimo adecuado para el desarrollo de las actividades.	0.1		X		Mejorar procesos de selección de personal antes del inicio de obras.		X
	R5.9	Posible conflicto de intereses entre los diferentes sindicatos de la localidad.	0.14	X			Elaborar e implementar el Plan de comunicaciones		X
6. RIESGO DE DERECHO	R6.2	Si no se realiza la liberación anticipada del derecho de vía, existirá demoras para la empresa contratista.	0.28	X			Exigir que se entregue las áreas liberadas antes del inicio de la construcción o en su defecto considerar el costo para mitigar el riesgo.	X	
7. CONSTRUCTIVO	R7.1	Proceso geodinámico de activación de quebradas y/o inestabilidad de taludes provocadas por lluvias de duración prolongada.	0.30			X	Considerar el costo por Limpieza del cauce de las quebradas, siempre y cuando suceda y será contractualmente por adicional.	X	
	R7.2	Equipos y maquinarias del proyecto que no se encuentran operativas.	0.12		X		Elaborar e implementar un check list para funcionamiento óptimo de los equipos y maquinarias.		X
	R7.3	Fallas en los procesos constructivos de los trabajos.	0.24		X		Elaborar e implementar procedimientos de control de calidad.		X

	R7.4	El cronograma de la fase de planeamiento difiere significativamente con el planeamiento de ejecución de obra.	0.10	X			Dotar de los recursos necesarios y personal calificado.		X
	R7.5	Requerimientos no tomados en cuenta durante el planeamiento del proyecto	0.06	X			Desarrollar la identificación de los requerimientos de cada una de las áreas del proyecto.		X
	R7.6	Demanda de mejores condiciones de trabajo.	0.06	X			Elaborar e implementar un programa de quejas y reclamos.		X
	R7.7	Los riesgos laborales son las posibilidades de que un trabajador sufra una enfermedad o un accidente vinculado a su trabajo.	0.20	X			Implementación del Plan de Gestión de Seguridad y Salud en el trabajo.		X
	R7.8	Presencia de lluvias por encima de los valores registrados en los últimos 20 años.	0.10	X			Analizar y mejorar planeamiento de trabajos.		X
8. NORMATIVO	R8.1	Solicitud de nuevos requisitos o requerimientos de nuevos datos, para la fase de ejecución del proyecto que origina el retraso del mismo.	0.1			X	Actualización de los requisitos de obra.		X
	R8.2	Visitas inopinadas y verificación del proyecto durante la ejecución de obra.	0.1	X			Cumplir con las especificaciones técnicas del proyecto Planes de manejo Socioambiental.		X
9. FINANCIERO	R9.1	No disponer del cierre financiero para cumplir con la inversión del proyecto.	0.12		X		No tener deudas financieras o cumplir puntualmente con aquella que la tenga.		X
	R9.2	Se deriva del aumento del costo de los materiales de obra.	0.05	X			Asignar un porcentaje al presupuesto para cubrir el impacto económico		X
10. CONTRACTUALES	R10.1	Consecuencia del daño provocado por incumplimiento que tiene el deudor de una Obligación nacida de un contrato o un delito.	0.1	X			Pactar de manera clara, expresa y mutua quien asumirá la responsabilidad ante una eventualidad.		X
	R10.2	Restringir o exonerar de responsabilidad a la otra parte o terceros.	0.1	X			Pactar de manera clara, expresa y tácita en el contrato la responsabilidad en la otra parte o de terceros respetando el principio de la buena fe como las normas imperativas del derecho civil entre las partes.		X
	R10.3	Incremento de demandas no bien limitadas	0.1	X			Determinar de manera clara, expresa y de mutuo acuerdo las limitaciones en el contrato.		X
	R10.4	La entidad no recepciona la obra oportunamente	0.03			X	Efectuar entrega de obra dentro de los 10 días posteriores a la fecha de notificación.	X	
	R10.5	Si no se realiza el pago de los anticipos se pone en riesgo la continuidad de la obra.	0.1		X		Coordinaciones directas entre la entidad y la empresa contratista para pago a tiempo del anticipo.	X	
11. EVENTOS EXTRAORDINARIOS	R11.1	Es una enfermedad viral que inhabilita al infectado para el trabajo y es altamente contagiosa al contacto sin equipos de protección.	0.2	X			Las acciones necesarias empiezan a la par del inicio de la obra con el uso de equipos de protección regulados por el MINSA, durante la obra con la presencia de personal de salud capacitado y el en casos positivos aislamiento de posibles infectados.		X

i) ANTICORRUPCION

El contratista no debe ofrecer, negociar o efectuar cualquier pago objeto de valor o cualquier dádiva en general, o cualquier beneficio o incentivo ilegal en relación al contrato, que puedan constituir un incumplimiento a la Ley, tales como robo, fraude, cohecho o tráfico de influencias, directa o indirectamente, o a través de socios, integrantes de los órganos administrativos, apoderados,

MUNICIPALIDAD DISTRITAL DE VILLA KINTIARINA

SUB GERENCIA DE INFRAESTRUCTURA Y DESARROLLO TERRITORIAL

"Año del Bicentenario, de la consolidación de nuestra Independencia, y de la conmemoración
de las heroicas batallas de Junín y Ayacucho"

representantes legales, funcionarios, asesores o personas vinculadas en concordancia a lo establecidos en el Artículo 11° de la Ley de Contrataciones del estado Ley N° 30225 y su Reglamentos vigente a la presente convocatoria.

El contratista declara y garantiza no haber, directamente o indirectamente, o tratándose de una persona jurídica a través de sus socios, integrantes de los órganos de administración, apoderados, representantes legales, funcionarios, asesores o personas vinculadas a las se refiere el Art 7° de la Ley de Contrataciones del Estado, ofrecido, negociado o efectuado, cualquier pago o, en general, cualquier beneficio o incentivo ilegal en relación al contrato.

El contratista se obliga a conducirse en todo momento, durante la ejecución del contrato, con honestidad, probidad, veracidad e integridad y de no cometer actos ilegales o de corrupción, directa o indirectamente o a través de sus socios, accionistas, participantes, integrantes de los órganos administrativos, apoderados, representantes legales, funcionarios, asesores o personas vinculadas el Art 7° de la Ley de Contrataciones del Estado.

El contratista se compromete a comunicar a las autoridades competentes, de manera directa y oportuna, cualquier acto o conducta ilícita o corrupta de las que tuviera conocimiento, así mismo, adoptará medidas técnicas, organizativas y/o de personal apropiadas para evitar los referidos actos o prácticas.

El contratista se compromete a no colocar a los funcionarios públicos con los que deba interactuar, en situaciones reñidas con la ética. En tal sentido, reconoce y acepta la prohibición de ofrecerles a estos, cualquier tipo de obsequio, donación, beneficio y/o gratificación, ya sea de bienes o servicios, cualquiera sea la finalidad con la que se lo haga.

Des manera, el contratista es consiente que, no debe cumplir con lo anteriormente expuesto, se someterá a la resolución del contrato y las acciones civiles y/o penales que la Municipalidad de Villa Kintiarina puede accionar, en salvaguarda de sus intereses, cumplimiento de los objetivos de la prestación y garantías a los productos finales.

La Entidad rechaza ofertas con participación de personas naturales o jurídicas, quienes participan directamente en la prestación, que cuenten con antecedentes como involucrado directo o indirecto en actos de corrupción.



MUNICIPALIDAD DISTRITAL DE VILLA KINTIARINA
LA CONVENCIÓN - CUSCO
Ing. MOSES GUTIERREZ PEREZ
CIP. N° 264283
SUB GERENTE DE INFRAESTRUCTURA
Y DESARROLLO TERRITORIAL

3.2. REQUISITOS DE CALIFICACIÓN

A	CAPACIDAD TÉCNICA Y PROFESIONAL																																																			
A.1	EQUIPAMIENTO ESTRATÉGICO																																																			
<p>Requisitos:</p> <table border="1"> <thead> <tr> <th>ITEM</th> <th>EQUIPOS</th> <th>CANTIDAD</th> </tr> </thead> <tbody> <tr> <td>1.0</td> <td>CARGADOR SOBRE LLANTAS DE 200-260 HP</td> <td>2.00</td> </tr> <tr> <td>2.0</td> <td>EXCAVADORA SOBRE ORUGAS DE 115-165 HP</td> <td>2.00</td> </tr> <tr> <td>3.0</td> <td>RETROEXCAVADOR CARGADOR 62-84 HP</td> <td>4.00</td> </tr> <tr> <td>4.0</td> <td>TRACTOR DE ORUGAS DE 310 HP</td> <td>2.00</td> </tr> <tr> <td>5.0</td> <td>MOTONIVELADORA 125 HP O SIMILAR</td> <td>2.00</td> </tr> <tr> <td>6.0</td> <td>RODILLO LISO VIBRATORIO AUTOPROPULSADO 101 -135 HP 10-12</td> <td>2.00</td> </tr> <tr> <td>7.0</td> <td>COMPRESORA NEUMATICA 87 HP</td> <td>1.00</td> </tr> <tr> <td>8.0</td> <td>MARTILLO NEUMÁTICO 25-29 KG</td> <td>1.00</td> </tr> <tr> <td>9.0</td> <td>MOTOSIERRA</td> <td>1.00</td> </tr> <tr> <td>10.0</td> <td>CAMION CISTERNA DE AGUA 5000 gln</td> <td>2.00</td> </tr> <tr> <td>11.0</td> <td>CAMION VOLQUETE 15m3</td> <td>8.00</td> </tr> <tr> <td>12.0</td> <td>MEZCLADORA DE CONCRETO HASTA 11p3</td> <td>2.00</td> </tr> <tr> <td>13.0</td> <td>VIBRADOR A GASOLINA</td> <td>1.00</td> </tr> <tr> <td>14.0</td> <td>ZARANDA DE GRAVEDAD ESTATICA</td> <td>2.00</td> </tr> <tr> <td>15.0</td> <td>NIVEL TOPOGRAFICO CON 02 MIRA ESTADIMÉTRICA</td> <td>1.00</td> </tr> <tr> <td>16.0</td> <td>ESTACION TOTAL INCL/CERTIFICADO CALIBRACION + 3PRIMAS</td> <td>2.00</td> </tr> </tbody> </table> <p>Acreditación: De conformidad con el numeral 49.3 del artículo 49 y el literal e) del numeral 139.1 del artículo 139 del Reglamento este requisito de calificación se acredita para la suscripción del contrato.</p> <p>Importante <i>No corresponde solicitar como equipamiento que el postor cuente con oficinas, locales u otros espacios físicos. Asimismo, no se puede requerir características, años de antigüedad y demás condiciones del equipamiento que no consten en el expediente técnico.</i></p>		ITEM	EQUIPOS	CANTIDAD	1.0	CARGADOR SOBRE LLANTAS DE 200-260 HP	2.00	2.0	EXCAVADORA SOBRE ORUGAS DE 115-165 HP	2.00	3.0	RETROEXCAVADOR CARGADOR 62-84 HP	4.00	4.0	TRACTOR DE ORUGAS DE 310 HP	2.00	5.0	MOTONIVELADORA 125 HP O SIMILAR	2.00	6.0	RODILLO LISO VIBRATORIO AUTOPROPULSADO 101 -135 HP 10-12	2.00	7.0	COMPRESORA NEUMATICA 87 HP	1.00	8.0	MARTILLO NEUMÁTICO 25-29 KG	1.00	9.0	MOTOSIERRA	1.00	10.0	CAMION CISTERNA DE AGUA 5000 gln	2.00	11.0	CAMION VOLQUETE 15m3	8.00	12.0	MEZCLADORA DE CONCRETO HASTA 11p3	2.00	13.0	VIBRADOR A GASOLINA	1.00	14.0	ZARANDA DE GRAVEDAD ESTATICA	2.00	15.0	NIVEL TOPOGRAFICO CON 02 MIRA ESTADIMÉTRICA	1.00	16.0	ESTACION TOTAL INCL/CERTIFICADO CALIBRACION + 3PRIMAS	2.00
ITEM	EQUIPOS	CANTIDAD																																																		
1.0	CARGADOR SOBRE LLANTAS DE 200-260 HP	2.00																																																		
2.0	EXCAVADORA SOBRE ORUGAS DE 115-165 HP	2.00																																																		
3.0	RETROEXCAVADOR CARGADOR 62-84 HP	4.00																																																		
4.0	TRACTOR DE ORUGAS DE 310 HP	2.00																																																		
5.0	MOTONIVELADORA 125 HP O SIMILAR	2.00																																																		
6.0	RODILLO LISO VIBRATORIO AUTOPROPULSADO 101 -135 HP 10-12	2.00																																																		
7.0	COMPRESORA NEUMATICA 87 HP	1.00																																																		
8.0	MARTILLO NEUMÁTICO 25-29 KG	1.00																																																		
9.0	MOTOSIERRA	1.00																																																		
10.0	CAMION CISTERNA DE AGUA 5000 gln	2.00																																																		
11.0	CAMION VOLQUETE 15m3	8.00																																																		
12.0	MEZCLADORA DE CONCRETO HASTA 11p3	2.00																																																		
13.0	VIBRADOR A GASOLINA	1.00																																																		
14.0	ZARANDA DE GRAVEDAD ESTATICA	2.00																																																		
15.0	NIVEL TOPOGRAFICO CON 02 MIRA ESTADIMÉTRICA	1.00																																																		
16.0	ESTACION TOTAL INCL/CERTIFICADO CALIBRACION + 3PRIMAS	2.00																																																		
A.2	CALIFICACIONES DEL PLANTEL PROFESIONAL CLAVE																																																			
FORMACIÓN ACADÉMICA DEL PLANTEL PROFESIONAL CLAVE																																																				
<p>Requisitos:</p> <p>A) <u>RESIDENTE DE OBRA:</u> Ingeniero Civil</p> <p>B) <u>ESPECIALISTA DE SUELOS Y PAVIMENTOS</u> Ingeniero Civil y/o Ingeniero Geólogo.</p> <p>C) <u>ESPECIALISTA EN IMPACTO AMBIENTAL:</u> Ing. Ambiental y/o Ing. Civil y/o Ing. Agrónomo y/o Biólogo</p> <p>D) <u>RESPONSABLE DE SEGURIDAD EN OBRA:</u> Ingeniero Civil y/o Ingeniero de Seguridad y Salud Ocupacional</p> <p>E) <u>ARQUEÓLOGO:</u> Licenciado en Arqueología</p> <p>Acreditación: De conformidad con el numeral 49.3 del artículo 49 y el literal e) del numeral 139.1 del artículo 139 del Reglamento este requisito de calificación se acredita para la suscripción del contrato.</p> <p>Importante <i>El residente de la obra debe cumplir las calificaciones establecidas en el artículo 179 del Reglamento.</i></p>																																																				

A.3	EXPERIENCIA DEL PLANTEL PROFESIONAL CLAVE
	<p>Requisitos:</p> <p>A) RESIDENTE DE OBRA: <i>Ingeniero Civil</i>, Experiencia mínima de cuatro (04) años como Residente de obra y/o Supervisión de Obra y/o Inspección de obras y/o Jefe de Servicios y/o Residente de Servicio en Ejecución de obras y/o servicios similares. Se entiende por obras y servicios similares a: creación y/o construcción y/o mantenimiento y/o mantenimiento periódico y/o mejoramiento y/o rehabilitación de carreteras y/o trochas carrozables y/o caminos vecinales y/o vías vecinales y/o rehabilitación de la transitabilidad; todo contado a partir de la colegiatura.</p> <p>B) ESPECIALISTA DE SUELOS Y PAVIMENTOS <i>Ingeniero geólogo y/o Ingeniero Civil</i>, Experiencia mínima de dos (02) años como Especialista en Mecánica de Suelos, Pavimentos y/o concretos en Ejecución de obras y/o servicios similares. Se entiende por obras y servicios similares a: creación y/o construcción y/o mantenimiento y/o mantenimiento periódico y/o mejoramiento y/o rehabilitación de carreteras y/o trochas carrozables y/o caminos vecinales y/o vías vecinales y/o rehabilitación de la transitabilidad; todo contado a partir de la colegiatura.</p> <p>C) ESPECIALISTA EN IMPACTO AMBIENTAL: <i>Ing. Ambiental y/o Ing. Civil y/o Ing. Agrónomo y/o Biólogo</i>, Experiencia mínima de dos (02) años como Especialista en Impacto Ambiental y/o Especialista en Medio Ambiente en Ejecución de obras y/o servicios similares. Se entiende por obras y servicios similares a: creación y/o construcción y/o mantenimiento y/o mantenimiento periódico y/o mejoramiento y/o rehabilitación de carreteras y/o trochas carrozables y/o caminos vecinales y/o vías vecinales y/o rehabilitación de la transitabilidad; todo contado a partir de la colegiatura.</p> <p>D) RESPONSABLE DE SEGURIDAD EN OBRA: <i>Ingeniero Civil y/o Ingeniero de Seguridad y Salud Ocupacional</i>, Experiencia mínima de dos (02) años como especialista y/o Jefe en Seguridad y Salud ocupacional y/o Especialista en Seguridad y Salud Ocupacional en Ejecución de obras y/o servicios similares. Se entiende por obras y servicios similares a: creación y/o construcción y/o mantenimiento y/o mantenimiento periódico y/o mejoramiento y/o rehabilitación de carreteras y/o trochas carrozables y/o caminos vecinales y/o vías vecinales y/o rehabilitación de la transitabilidad; todo contado a partir de la colegiatura.</p> <p>E) ARQUEÓLOGO <i>Licenciado en Arqueología</i>, Experiencia mínima de dos (02) años como Especialista en monitoreo arqueológico, monitor arqueológico, responsable de la elaboración del plan arqueológico de obras y/o Especialista en arqueología en Ejecución de obras y/o servicios similares. Se entiende por obras y servicios similares a: creación y/o construcción y/o mantenimiento y/o mantenimiento periódico y/o mejoramiento y/o rehabilitación de carreteras y/o trochas carrozables y/o caminos vecinales y/o vías vecinales y/o rehabilitación de la transitabilidad; todo contado a partir de la colegiatura.</p> <p>Acreditación: De conformidad con el numeral 49.3 del artículo 49 y el literal e) del numeral 139.1 del artículo 139 del Reglamento este requisito de calificación se acredita para la suscripción del contrato.</p> <p>Importante</p> <p><i>El residente de la obra debe cumplir la experiencia mínima establecida en el artículo 179 del Reglamento.</i></p>
B	EXPERIENCIA DEL POSTOR EN LA ESPECIALIDAD
	<p>Requisitos: El postor debe acreditar un monto facturado acumulado equivalente a una vez el valor referencial de la contratación en la ejecución de obras similares, durante los diez (10) años anteriores a la fecha de la presentación de ofertas, que se computarán desde la suscripción del acta de recepción de obra. Se considerará obra similar a Mejoramiento y/o Rehabilitación (incluyendo la combinación de estas obras), de carreteras y/o caminos vecinales a nivel de afirmado.</p> <p>Acreditación: La experiencia del postor se acreditará con copia simple de: (i) contratos y sus respectivas actas de recepción de obra; (ii) contratos y sus respectivas resoluciones de liquidación; o (iii) contratos y sus respectivas constancias de prestación o cualquier otra documentación¹ de la cual se desprenda fehacientemente que la obra fue concluida, así como el monto total que implicó</p>

¹ De acuerdo con la **Opinión N° 185-2017/DTN** "cualquier otra documentación", se entiende como tal a todo documento emitido por la Entidad contratante con ocasión de la ejecución de la obra que cumpla con demostrar de manera indubitable aquello que se acredita, por ejemplo mediante, las resoluciones de liquidación de obra, las actas de recepción de conformidad, entre otros.



MUNICIPALIDAD DISTRITAL DE VILLA KINTIARINA

SUB GERENCIA DE INFRAESTRUCTURA Y DESARROLLO TERRITORIAL

"Año del Bicentenario, de la consolidación de nuestra Independencia, y de la conmemoración de las heroicas batallas de Junín y Ayacucho"

su ejecución; correspondientes a un máximo de veinte (20) contrataciones.

En los casos que se acredite experiencia adquirida en consorcio, debe presentarse el contrato de consorcio del cual se desprenda fehacientemente el porcentaje de las obligaciones que se asumió en el contrato presentado; de lo contrario, no se computará la experiencia proveniente de dicho contrato.

Asimismo, cuando se presenten contratos derivados de procesos de selección convocados antes del 20.09.2012, la calificación se ceñirá al método descrito en la Directiva "Participación de Proveedores en Consorcio en las Contrataciones del Estado", debiendo presumirse que el porcentaje de las obligaciones equivale al porcentaje de participación de la promesa de consorcio o del contrato de consorcio. En caso que en dichos documentos no se consigne el porcentaje de participación se presumirá que las obligaciones se ejecutaron en partes iguales.

Si el titular de la experiencia no es el postor, consignar si dicha experiencia corresponde a la matriz en caso que el postor sea sucursal, o fue transmitida por reorganización societaria, debiendo acompañar la documentación sustentatoria correspondiente.

Si el postor acredita experiencia de otra persona jurídica como consecuencia de una reorganización societaria, debe presentar adicionalmente el **Anexo N° 9**.

Cuando los contratos presentados se encuentren expresados en moneda extranjera, debe indicarse el tipo de cambio venta publicado por la Superintendencia de Banca, Seguros y AFP correspondiente a la fecha de suscripción.

Sin perjuicio de lo anterior, los postores deben llenar y presentar el **Anexo N° 10** referido a la experiencia del postor en la especialidad.

Importante

En el caso de consorcios, la calificación de la experiencia se realiza conforme a la Directiva "Participación de Proveedores en Consorcio en las Contrataciones del Estado".

Importante

- Si como resultado de una consulta u observación corresponde precisarse o ajustarse el requerimiento, se solicita la autorización del área usuaria y se pone de conocimiento de tal hecho a la dependencia que aprobó el expediente de contratación, de conformidad con el numeral 72.3 del artículo 72 del Reglamento.*
- Los requisitos de calificación determinan si los postores cuentan con las capacidades necesarias para ejecutar el contrato, lo que debe ser acreditado documentalmente, y no mediante declaración jurada.*

MUNICIPALIDAD DISTRITAL DE VILLA KINTIARINA
LA CONVENCIÓN - CUSCO
Ing. MOISES GUTIERREZ REREZ
CIP. N° 264283
SUB GERENTE DE INFRAESTRUCTURA
Y DESARROLLO TERRITORIAL



3.2. REQUISITOS DE CALIFICACIÓN

A	CAPACIDAD TÉCNICA Y PROFESIONAL																																																			
A.1	EQUIPAMIENTO ESTRATÉGICO																																																			
Requisitos:																																																				
<table border="1"><thead><tr><th>ITEM</th><th>EQUIPOS</th><th>CANTIDAD</th></tr></thead><tbody><tr><td>1.0</td><td>CARGADOR SOBRE LLANTAS DE 200-260 HP</td><td>2.00</td></tr><tr><td>2.0</td><td>EXCAVADORA SOBRE ORUGAS DE 115-165 HP</td><td>2.00</td></tr><tr><td>3.0</td><td>RETROEXCAVADOR CARGADOR 62-84 HP</td><td>4.00</td></tr><tr><td>4.0</td><td>TRACTOR DE ORUGAS DE 310 HP</td><td>2.00</td></tr><tr><td>5.0</td><td>MOTONIVELADORA 125 HP O SIMILAR</td><td>2.00</td></tr><tr><td>6.0</td><td>RODILLO LISO VIBRATORIO AUTOPROPULSADO 101 -135 HP 10-12</td><td>2.00</td></tr><tr><td>7.0</td><td>COMPRESORA NEUMÁTICA 87 HP</td><td>1.00</td></tr><tr><td>8.0</td><td>MARTILLO NEUMÁTICO 25-29 KG</td><td>1.00</td></tr><tr><td>9.0</td><td>MOTOSIERRA</td><td>1.00</td></tr><tr><td>10.0</td><td>CAMION CISTERNA DE AGUA 5000 gln</td><td>2.00</td></tr><tr><td>11.0</td><td>CAMION VOLQUETE 15m3</td><td>8.00</td></tr><tr><td>12.0</td><td>MEZCLADORA DE CONCRETO HASTA 11p3</td><td>2.00</td></tr><tr><td>13.0</td><td>VIBRADOR A GASOLINA</td><td>1.00</td></tr><tr><td>14.0</td><td>ZARANDA DE GRAVEDAD ESTÁTICA</td><td>2.00</td></tr><tr><td>15.0</td><td>NIVEL TOPOGRÁFICO CON 02 MIRA ESTADIMÉTRICA</td><td>1.00</td></tr><tr><td>16.0</td><td>ESTACION TOTAL INCL/CERTIFICADO CALIBRACION + 3PRIMAS</td><td>2.00</td></tr></tbody></table>	ITEM	EQUIPOS	CANTIDAD	1.0	CARGADOR SOBRE LLANTAS DE 200-260 HP	2.00	2.0	EXCAVADORA SOBRE ORUGAS DE 115-165 HP	2.00	3.0	RETROEXCAVADOR CARGADOR 62-84 HP	4.00	4.0	TRACTOR DE ORUGAS DE 310 HP	2.00	5.0	MOTONIVELADORA 125 HP O SIMILAR	2.00	6.0	RODILLO LISO VIBRATORIO AUTOPROPULSADO 101 -135 HP 10-12	2.00	7.0	COMPRESORA NEUMÁTICA 87 HP	1.00	8.0	MARTILLO NEUMÁTICO 25-29 KG	1.00	9.0	MOTOSIERRA	1.00	10.0	CAMION CISTERNA DE AGUA 5000 gln	2.00	11.0	CAMION VOLQUETE 15m3	8.00	12.0	MEZCLADORA DE CONCRETO HASTA 11p3	2.00	13.0	VIBRADOR A GASOLINA	1.00	14.0	ZARANDA DE GRAVEDAD ESTÁTICA	2.00	15.0	NIVEL TOPOGRÁFICO CON 02 MIRA ESTADIMÉTRICA	1.00	16.0	ESTACION TOTAL INCL/CERTIFICADO CALIBRACION + 3PRIMAS	2.00	
ITEM	EQUIPOS	CANTIDAD																																																		
1.0	CARGADOR SOBRE LLANTAS DE 200-260 HP	2.00																																																		
2.0	EXCAVADORA SOBRE ORUGAS DE 115-165 HP	2.00																																																		
3.0	RETROEXCAVADOR CARGADOR 62-84 HP	4.00																																																		
4.0	TRACTOR DE ORUGAS DE 310 HP	2.00																																																		
5.0	MOTONIVELADORA 125 HP O SIMILAR	2.00																																																		
6.0	RODILLO LISO VIBRATORIO AUTOPROPULSADO 101 -135 HP 10-12	2.00																																																		
7.0	COMPRESORA NEUMÁTICA 87 HP	1.00																																																		
8.0	MARTILLO NEUMÁTICO 25-29 KG	1.00																																																		
9.0	MOTOSIERRA	1.00																																																		
10.0	CAMION CISTERNA DE AGUA 5000 gln	2.00																																																		
11.0	CAMION VOLQUETE 15m3	8.00																																																		
12.0	MEZCLADORA DE CONCRETO HASTA 11p3	2.00																																																		
13.0	VIBRADOR A GASOLINA	1.00																																																		
14.0	ZARANDA DE GRAVEDAD ESTÁTICA	2.00																																																		
15.0	NIVEL TOPOGRÁFICO CON 02 MIRA ESTADIMÉTRICA	1.00																																																		
16.0	ESTACION TOTAL INCL/CERTIFICADO CALIBRACION + 3PRIMAS	2.00																																																		
Acreditación: De conformidad con el numeral 49.3 del artículo 49 y el literal e) del numeral 139.1 del artículo 139 del Reglamento este requisito de calificación se acredita para la suscripción del contrato.																																																				
Importante <i>No corresponde solicitar como equipamiento que el postor cuente con oficinas, locales u otros espacios físicos. Asimismo, no se puede requerir características, años de antigüedad y demás condiciones del equipamiento que no consten en el expediente técnico.</i>																																																				
A.2	CALIFICACIONES DEL PLANTEL PROFESIONAL CLAVE																																																			
FORMACIÓN ACADÉMICA DEL PLANTEL PROFESIONAL CLAVE																																																				
Requisitos:																																																				
A) <u>RESIDENTE DE OBRA:</u> Ingeniero Civil																																																				
B) <u>ESPECIALISTA DE SUELOS Y PAVIMENTOS</u> Ingeniero Civil y/o Ingeniero Geólogo.																																																				
C) <u>ESPECIALISTA EN IMPACTO AMBIENTAL:</u> Ing. Ambiental y/o Ing. Civil y/o Ing. Agrónomo y/o Biólogo																																																				
D) <u>RESPONSABLE DE SEGURIDAD EN OBRA:</u> Ingeniero Civil y/o Ingeniero de Seguridad y Salud Ocupacional																																																				
E) <u>ARQUEÓLOGO:</u> Licenciado en Arqueología																																																				
Acreditación: De conformidad con el numeral 49.3 del artículo 49 y el literal e) del numeral 139.1 del artículo 139 del Reglamento este requisito de calificación se acredita para la suscripción del contrato.																																																				
Importante <i>El residente de la obra debe cumplir las calificaciones establecidas en el artículo 179 del Reglamento.</i>																																																				



A.3	EXPERIENCIA DEL PLANTEL PROFESIONAL CLAVE
	<p><u>Requisitos:</u></p> <p>A) RESIDENTE DE OBRA: <i>Ingeniero Civil</i>, Experiencia mínima de cuatro (04) años como Residente de obra y/o Supervisión de Obra y/o Inspección de obras y/o Jefe de Servicios y/o Residente de Servicio en Ejecución de obras y/o servicios similares. Se entiende por obras y servicios similares a: creación y/o construcción y/o mantenimiento y/o mantenimiento periódico y/o mejoramiento y/o rehabilitación de carreteras y/o trochas carrozables y/o caminos vecinales y/o vías vecinales y/o rehabilitación de la transitabilidad; todo contado a partir de la colegiatura.</p> <p>B) ESPECIALISTA DE SUELOS Y PAVIMENTOS <i>Ingeniero geólogo y/o Ingeniero Civil</i>, Experiencia mínima de dos (02) años como Especialista en Mecánica de Suelos, Pavimentos y/o concretos en Ejecución de obras y/o servicios similares. Se entiende por obras y servicios similares a: creación y/o construcción y/o mantenimiento y/o mantenimiento periódico y/o mejoramiento y/o rehabilitación de carreteras y/o trochas carrozables y/o caminos vecinales y/o vías vecinales y/o rehabilitación de la transitabilidad; todo contado a partir de la colegiatura.</p> <p>C) ESPECIALISTA EN IMPACTO AMBIENTAL: <i>Ing. Ambiental y/o Ing. Civil y/o Ing. Agrónomo y/o Biólogo</i>, Experiencia mínima de dos (02) años como Especialista en Impacto Ambiental y/o Especialista en Medio Ambiente en Ejecución de obras y/o servicios similares. Se entiende por obras y servicios similares a: creación y/o construcción y/o mantenimiento y/o mantenimiento periódico y/o mejoramiento y/o rehabilitación de carreteras y/o trochas carrozables y/o caminos vecinales y/o vías vecinales y/o rehabilitación de la transitabilidad; todo contado a partir de la colegiatura.</p> <p>D) RESPONSABLE DE SEGURIDAD EN OBRA: <i>Ingeniero Civil y/o Ingeniero de Seguridad y Salud Ocupacional</i>, Experiencia mínima de dos (02) años como especialista y/o Jefe en Seguridad y Salud ocupacional y/o Especialista en Seguridad y Salud Ocupacional en Ejecución de obras y/o servicios similares. Se entiende por obras y servicios similares a: creación y/o construcción y/o mantenimiento y/o mantenimiento periódico y/o mejoramiento y/o rehabilitación de carreteras y/o trochas carrozables y/o caminos vecinales y/o vías vecinales y/o rehabilitación de la transitabilidad; todo contado a partir de la colegiatura.</p> <p>E) ARQUEÓLOGO <i>Licenciado en Arqueología</i>, Experiencia mínima de dos (02) años como Especialista en monitoreo arqueológico, monitor arqueológico, responsable de la elaboración del plan arqueológico de obras y/o Especialista en arqueología en Ejecución de obras y/o servicios similares. Se entiende por obras y servicios similares a: creación y/o construcción y/o mantenimiento y/o mantenimiento periódico y/o mejoramiento y/o rehabilitación de carreteras y/o trochas carrozables y/o caminos vecinales y/o vías vecinales y/o rehabilitación de la transitabilidad; todo contado a partir de la colegiatura.</p> <p><u>Acreditación:</u> De conformidad con el numeral 49.3 del artículo 49 y el literal e) del numeral 139.1 del artículo 139 del Reglamento este requisito de calificación se acredita para la suscripción del contrato.</p> <p>Importante <i>El residente de la obra debe cumplir la experiencia mínima establecida en el artículo 179 del Reglamento.</i></p>
B	EXPERIENCIA DEL POSTOR EN LA ESPECIALIDAD
	<p><u>Requisitos:</u> El postor debe acreditar un monto facturado acumulado equivalente a una vez el valor referencial de la contratación en la ejecución de obras similares, durante los diez (10) años anteriores a la fecha de la presentación de ofertas, que se computarán desde la suscripción del acta de recepción de obra. Se considerará obra similar a Mejoramiento y/o Rehabilitación (incluyendo la combinación de estas obras), de carreteras y/o caminos vecinales a nivel de afirmado.</p> <p><u>Acreditación:</u> La experiencia del postor se acreditará con copia simple de: (i) contratos y sus respectivas actas de recepción de obra; (ii) contratos y sus respectivas resoluciones de liquidación; o (iii) contratos y sus respectivas constancias de prestación o cualquier otra documentación¹³ de la cual se desprenda fehacientemente que la obra fue concluida, así como el monto total que implicó</p>

¹³ De acuerdo con la **Opinión N° 185-2017/DTN** "cualquier otra documentación", se entiende como tal a todo documento emitido por la Entidad contratante con ocasión de la ejecución de la obra que cumpla con demostrar de manera indubitable aquello que se acredita, por ejemplo mediante, las resoluciones de liquidación de obra, las actas de recepción de conformidad, entre otros.



su ejecución; correspondientes a un máximo de veinte (20) contrataciones.

En los casos que se acredite experiencia adquirida en consorcio, debe presentarse el contrato de consorcio del cual se desprenda fehacientemente el porcentaje de las obligaciones que se asumió en el contrato presentado; de lo contrario, no se computará la experiencia proveniente de dicho contrato.

Asimismo, cuando se presenten contratos derivados de procesos de selección convocados antes del 20.09.2012, la calificación se ceñirá al método descrito en la Directiva "Participación de Proveedores en Consorcio en las Contrataciones del Estado", debiendo presumirse que el porcentaje de las obligaciones equivale al porcentaje de participación de la promesa de consorcio o del contrato de consorcio. En caso que en dichos documentos no se consigne el porcentaje de participación se presumirá que las obligaciones se ejecutaron en partes iguales.

Si el titular de la experiencia no es el postor, consignar si dicha experiencia corresponde a la matriz en caso que el postor sea sucursal, o fue transmitida por reorganización societaria, debiendo acompañar la documentación sustentatoria correspondiente.

Si el postor acredita experiencia de otra persona jurídica como consecuencia de una reorganización societaria, debe presentar adicionalmente el **Anexo N° 9**.

Cuando los contratos presentados se encuentren expresados en moneda extranjera, debe indicarse el tipo de cambio venta publicado por la Superintendencia de Banca, Seguros y AFP correspondiente a la fecha de suscripción.

Sin perjuicio de lo anterior, los postores deben llenar y presentar el **Anexo N° 10** referido a la experiencia del postor en la especialidad.

Importante

En el caso de consorcios, la calificación de la experiencia se realiza conforme a la Directiva "Participación de Proveedores en Consorcio en las Contrataciones del Estado".

Importante

- *Si como resultado de una consulta u observación corresponde precisarse o ajustarse el requerimiento, se solicita la autorización del área usuaria y se pone de conocimiento de tal hecho a la dependencia que aprobó el expediente de contratación, de conformidad con el numeral 72.3 del artículo 72 del Reglamento.*
- *Los requisitos de calificación determinan si los postores cuentan con las capacidades necesarias para ejecutar el contrato, lo que debe ser acreditado documentalmente, y no mediante declaración jurada.*



CAPÍTULO IV **FACTORES DE EVALUACIÓN**

La evaluación se realiza sobre la base de cien (100) puntos.

Para determinar la oferta con el mejor puntaje y el orden de prelación de las ofertas, se considera lo siguiente:

FACTOR DE EVALUACIÓN	PUNTAJE / METODOLOGÍA PARA SU ASIGNACIÓN
A. PRECIO	
<p><u>Evaluación:</u></p> <p>Se evaluará considerando el precio ofertado por el postor.</p> <p><u>Acreditación:</u></p> <p>Se acreditará mediante el documento que contiene el precio de la oferta (Anexo N° 6).</p>	<p>La evaluación consistirá en otorgar el máximo puntaje a la oferta de precio más bajo y se otorga a las demás ofertas puntajes inversamente proporcionales a sus respectivos precios, según la siguiente fórmula:</p> $P_i = \frac{O_m \times PMP}{O_i}$ <p>I = Oferta P_i = Puntaje de la oferta a evaluar O_i = Precio i O_m = Precio de la oferta más baja PMP = Puntaje máximo del precio</p> <p>95 PUNTOS</p>
OTROS FACTORES DE EVALUACIÓN	05 PUNTOS
B. SOSTENIBILIDAD AMBIENTAL Y SOCIAL	
<p><u>Evaluación:</u></p> <p>Se evaluará que el postor cuente con una (1) práctica de sostenibilidad ambiental o social</p> <p>En caso que el postor se presente en consorcio, cada uno de sus integrantes, debe acreditar alguna de las prácticas de sostenibilidad ambiental o social para obtener el puntaje.</p>	<p>(MÁXIMO 03 PUNTOS)</p> <ul style="list-style-type: none"> - Acredita una (1) de las prácticas de sostenibilidad 03 puntos - No acredita ninguna práctica en sostenibilidad 00 puntos
B.1 Práctica:	
Certificación del sistema de gestión de la seguridad y salud en el trabajo	
<p><u>Acreditación:</u></p> <p>Copia simple del certificado que acredita que se ha implementado un sistema de gestión de seguridad y salud en el trabajo acorde con la norma ISO 45001:2018 o con la Norma Técnica Peruana equivalente (NTP-ISO 45001:2018) o norma que la sustituya, cuyo alcance o campo de aplicación considere el objeto de la presente convocatoria.</p> <p>El certificado debe haber sido emitido por un Organismo de Certificación acreditado para dicho sistema de gestión, ya sea ante el INACAL (antes INDECOPI) u otro organismo acreditador que cuente con reconocimiento internacional.¹⁴</p> <p>El referido certificado debe corresponder a la sede, filial u oficina a cargo de la prestación¹⁵, y estar vigente¹⁶ a la fecha de presentación de ofertas.</p>	
B.2 Práctica:	
Certificación del sistema de gestión de la responsabilidad social	
<p><u>Acreditación:</u></p> <p>Copia simple del certificado que acredita que se ha implementado un sistema de gestión de la responsabilidad social acorde con el estándar SA 8000:2014¹⁷.</p>	

¹⁴ Sea firmante/signatario del Acuerdo de Reconocimiento Mutuo (MLA) del International Accreditation Forum-IAF (<http://www.iaf.nu>) o del InterAmerican Accreditation Cooperation-IAAC (<http://www.iaac.org.mx>) o del European co-operation for Accreditation-EA (<http://www.european-accreditation.org/>) o del Pacific Accreditation Cooperation-PAC (<http://www.apec-pac.org/>).

¹⁵ En el certificado debe estar consignada la dirección exacta de la sede, filial u oficina a cargo de la prestación.

¹⁶ Se refiere al periodo de vigencia que señala el certificado presentado.

¹⁷ Entre las certificaciones voluntarias más difundidas mundialmente, referidas al desempeño social en aspectos de la responsabilidad social en los lugares de trabajo, se encuentra la correspondiente al estándar SA 8000, propuesto por la Social Accountability International (SAI). La certificación bajo este estándar refiere que una organización ha demostrado mediante una evaluación (Auditoría de Tercera Parte) que cumple con sus requisitos en los siguientes aspectos: Trabajo



FACTOR DE EVALUACIÓN	PUNTAJE / METODOLOGÍA PARA SU ASIGNACIÓN
<p>El certificado debe haber sido emitido por un Organismo de Certificación acreditado ante el "Social Accountability Accreditation Services" (SAAS). El referido certificado debe corresponder a la sede, filial u oficina a cargo de la prestación¹⁸, y estar vigente¹⁹ a la fecha de presentación de ofertas.</p>	
<p>B.3 Práctica: Certificación del sistema de gestión ambiental.</p> <p><u>Acreditación:</u> Copia simple del certificado que acredita que se ha implementado un sistema de gestión ambiental acorde con la norma ISO 14001:2015, o con la Norma Técnica Peruana equivalente (NTP-ISO 14001:2015), cuyo alcance o campo de aplicación considere el objeto de la presente convocatoria.²⁰ El certificado debe haber sido emitido por un Organismo de Certificación acreditado para dicho sistema de gestión, ya sea ante el INACAL (antes INDECOPI) u otro organismo acreditador que cuente con reconocimiento internacional²¹. El referido certificado debe corresponder a la sede, filial u oficina a cargo de la prestación²², y estar vigente²³ a la fecha de presentación de ofertas.</p>	
<p>B.4 Práctica: Responsabilidad hídrica</p> <p><u>Acreditación:</u> Copia simple del Certificado Azul emitido por la Autoridad Nacional del Agua que lo reconoce como empresa hídricamente responsable del "Programa Huella Hídrica" (http://www.ana.gob.pe/certificado_azul).</p>	
<p>B.5 Práctica: Certificación del sistema de gestión de la energía</p> <p><u>Acreditación:</u> Copia simple del certificado que acredita que se ha implementado un SGE acorde con la norma ISO 50001:2018, o con la Norma Técnica Peruana equivalente (NTP ISO 50001) o norma que la sustituya, cuyo alcance o campo de aplicación considere el objeto de la presente convocatoria El certificado debe haber sido emitido por un Organismo de Certificación acreditado para dicho sistema de gestión, ya sea ante el INACAL (antes INDECOPI) u otro organismo acreditador que cuente con reconocimiento internacional.²⁴ El referido certificado debe corresponder a la sede, filial u oficina a cargo de la prestación²⁵, y estar vigente²⁶ a la fecha de presentación de ofertas.</p>	

infantil, trabajo forzoso o bajo coacción, salud y seguridad, libertad de asociación y derecho a la negociación colectiva, discriminación, prácticas disciplinarias, horas de trabajo y remuneración.

¹⁸ En el certificado debe estar consignada la dirección exacta de la sede, filial u oficina a cargo de la prestación.

¹⁹ Se refiere al periodo de vigencia que señala el certificado presentado.

²⁰ El postor en su oferta podrá acompañar el certificado con documentación complementaria emitida por la misma Entidad certificadora para precisar el alcance de su certificación; la cual debe corresponder a la sede que efectuará la prestación.

²¹ Sea firmante/signatario del Acuerdo de Reconocimiento Mutuo (MLA) del International Accreditation Forum-IAF (<http://www.iaf.nu>) o del InterAmerican Accreditation Cooperation-IAAC (<http://www.iaac.org.mx>) o del European co-operation for Accreditation-EA (<http://www.european-accreditation.org/>) o del Pacific Accreditation Cooperation-PAC (<http://www.apec-pac.org/>).

²² En el certificado debe estar consignada la dirección exacta de la sede, filial u oficina a cargo de la prestación.

²³ Se refiere al periodo de vigencia que señala el certificado presentado.

²⁴ Sea firmante/signatario del Acuerdo de Reconocimiento Mutuo (MLA) del International Accreditation Forum-IAF (<http://www.iaf.nu>) o del InterAmerican Accreditation Cooperation-IAAC (<http://www.iaac.org.mx>) o del European co-operation for Accreditation-EA (<http://www.european-accreditation.org/>) o del Pacific Accreditation Cooperation-PAC (<http://www.apec-pac.org/>).

²⁵ En el certificado debe estar consignada la dirección exacta de la sede, filial u oficina a cargo de la prestación.

²⁶ Se refiere al periodo de vigencia que señala el certificado presentado.



FACTOR DE EVALUACIÓN	PUNTAJE / METODOLOGÍA PARA SU ASIGNACIÓN
C. INTEGRIDAD EN LA CONTRATACIÓN PÚBLICA	
<p><u>Evaluación:</u> Se evaluará que el postor cuente con certificación del sistema de gestión antisoborno</p> <p><u>Acreditación:</u> Copia simple del certificado que acredita que se ha implementado un sistema de gestión antisoborno acorde con la norma ISO 37001:2016 o con la Norma Técnica Peruana equivalente (NTP-ISO37001:2017). El certificado debe haber sido emitido por un Organismo de Certificación acreditado para dicho sistema de gestión, ya sea ante el INACAL (antes INDECOPI) u otro organismo acreditador que cuente con reconocimiento internacional.²⁷ El referido certificado debe corresponder a la sede, filial u oficina a cargo de la prestación²⁸, y estar vigente²⁹ a la fecha de presentación de ofertas. En caso que el postor se presente en consorcio, cada uno de sus integrantes, debe acreditar que cuenta con la certificación para obtener el puntaje.</p>	<p>(MÁXIMO 02 PUNTOS)</p> <p>Presenta Certificado ISO 37001 02 puntos</p> <p>No presenta Certificado ISO 37001 00 puntos</p>
PUNTAJE TOTAL	100 puntos³⁰

Importante

Los factores de evaluación elaborados por el comité de selección deben ser objetivos y guardan vinculación, razonabilidad y proporcionalidad con el objeto de la contratación. Asimismo, estos no pueden calificar con puntaje el cumplimiento del Expediente Técnico ni los requisitos de calificación.

²⁷ Sea firmante/signatario del Acuerdo de Reconocimiento Mutuo (MLA) del International Accreditation Forum-IAF (<http://www.iaf.nu>) o del InterAmerican Accreditation Cooperation-IAAC (<http://www.iaac.org.mx>) o del European co-operation for Accreditation-EA (<http://www.european-accreditation.org/>) o del Pacific Accreditation Cooperation-PAC (<http://www.apec-pac.org/>).

²⁸ En el certificado debe estar consignada la dirección exacta de la sede, filial u oficina a cargo de la prestación.

²⁹ Se refiere al periodo de vigencia que señala el certificado presentado.

³⁰ Es la suma de los puntajes de todos los factores de evaluación.



CAPÍTULO V

PROFORMA DEL CONTRATO

Conste por el presente documento, la contratación de la ejecución de la obra [CONSIGNAR LA DENOMINACIÓN DE LA CONVOCATORIA], que celebra de una parte [CONSIGNAR EL NOMBRE DE LA ENTIDAD], en adelante LA ENTIDAD, con RUC N° [...], con domicilio legal en [...], representada por [...], identificado con DNI N° [...], y de otra parte [...], con RUC N° [...], con domicilio legal en [...], inscrita en la Ficha N° [...] Asiento N° [...] del Registro de Personas Jurídicas de la ciudad de [...], debidamente representado por su Representante Legal, [...], con DNI N° [...], según poder inscrito en la Ficha N° [...], Asiento N° [...] del Registro de Personas Jurídicas de la ciudad de [...], a quien en adelante se le denominará EL CONTRATISTA en los términos y condiciones siguientes:

CLÁUSULA PRIMERA: ANTECEDENTES

Con fecha [...], el comité de selección adjudicó la buena pro de la **LICITACIÓN PÚBLICA N° [CONSIGNAR NOMENCLATURA DEL PROCEDIMIENTO DE SELECCIÓN]** para la contratación de la ejecución de la obra [CONSIGNAR LA DENOMINACIÓN DE LA CONVOCATORIA], a [INDICAR NOMBRE DEL GANADOR DE LA BUENA PRO], cuyos detalles e importe constan en los documentos integrantes del presente contrato.

CLÁUSULA SEGUNDA: OBJETO

El presente contrato tiene por objeto [CONSIGNAR EL OBJETO DE LA CONTRATACIÓN].

CLÁUSULA TERCERA: MONTO CONTRACTUAL

El monto total del presente contrato asciende a [CONSIGNAR MONEDA Y MONTO], que incluye todos los impuestos de Ley.

Este monto comprende el costo de la ejecución de la obra, todos los tributos, seguros, transporte, inspecciones, pruebas y, de ser el caso, los costos laborales conforme a la legislación vigente, así como cualquier otro concepto que pueda tener incidencia sobre la ejecución de la prestación materia del presente contrato.

CLÁUSULA CUARTA: DEL PAGO³¹

LA ENTIDAD se obliga a pagar la contraprestación a EL CONTRATISTA en [INDICAR MONEDA], en periodos de valorización [CONSIGNAR MENSUALES U OTRO TIPO DE PERIODO], conforme a lo previsto en la sección específica de las bases. Asimismo, LA ENTIDAD o EL CONTRATISTA, según corresponda, se obligan a pagar el monto correspondiente al saldo de la liquidación del contrato de obra, en el plazo de [CONSIGNAR PLAZO EN DÍAS] días calendario, computados desde el día siguiente del consentimiento de la liquidación.

En caso de retraso en el pago de las valorizaciones, por razones imputables a LA ENTIDAD, EL CONTRATISTA tiene derecho al reconocimiento de los intereses legales efectivos, de conformidad con el artículo 39 de la Ley de Contrataciones del Estado y los artículos 1244, 1245 y 1246 del Código Civil. Para tal efecto, se formulará una valorización de intereses y el pago se efectuará en las valorizaciones siguientes.

CLÁUSULA QUINTA: DEL PLAZO DE LA EJECUCIÓN DE LA PRESTACIÓN

El plazo de ejecución del presente contrato es de [...] días calendario, el mismo que se computa desde el día siguiente de cumplidas las condiciones previstas en el artículo 176 del Reglamento.

³¹ En cada caso concreto, dependiendo de la naturaleza del contrato, podrá adicionarse la información que resulte pertinente a efectos de generar el pago.



CLÁUSULA SEXTA: PARTES INTEGRANTES DEL CONTRATO

El presente contrato está conformado por las bases integradas, la oferta ganadora, así como los documentos derivados del procedimiento de selección que establezcan obligaciones para las partes.

CLÁUSULA SÉTIMA: GARANTÍAS

EL CONTRATISTA entregó al perfeccionamiento del contrato la respectiva garantía incondicional, solidaria, irrevocable, y de realización automática en el país al solo requerimiento, a favor de LA ENTIDAD, por los conceptos, montos y vigencias siguientes:

- De fiel cumplimiento del contrato: [CONSIGNAR EL MONTO], a través de la [INDICAR EL TIPO DE GARANTÍA PRESENTADA] N° [INDICAR NÚMERO DEL DOCUMENTO] emitida por [SEÑALAR EMPRESA QUE LA EMITE]. Monto que es equivalente al diez por ciento (10%) del monto del contrato original, la misma que debe mantenerse vigente hasta el consentimiento de la liquidación final.

En el caso que corresponda, consignar lo siguiente:

- Garantía fiel cumplimiento por prestaciones accesorias: [CONSIGNAR EL MONTO], a través de la [INDICAR EL TIPO DE GARANTÍA PRESENTADA] N° [INDICAR NÚMERO DEL DOCUMENTO] emitida por [SEÑALAR EMPRESA QUE LA EMITE], la misma que debe mantenerse vigente hasta el cumplimiento total de las obligaciones garantizadas.

CLÁUSULA OCTAVA: EJECUCIÓN DE GARANTÍAS POR FALTA DE RENOVACIÓN

LA ENTIDAD puede solicitar la ejecución de las garantías cuando EL CONTRATISTA no las hubiere renovado antes de la fecha de su vencimiento, conforme a lo dispuesto en el literal a) del numeral 155.1 del artículo 155 del Reglamento de la Ley de Contrataciones del Estado.

CLÁUSULA NOVENA: ADELANTO DIRECTO

LA ENTIDAD otorgará [CONSIGNAR NÚMERO DE ADELANTOS A OTORGARSE] adelantos directos por el [CONSIGNAR PORCENTAJE QUE EN NINGÚN CASO EXCEDAN EN CONJUNTO EL 10% DEL MONTO DEL CONTRATO ORIGINAL] del monto del contrato original.

EL CONTRATISTA debe solicitar formalmente el [CONSIGNAR ADELANTO O PRIMER DESEMBOLSO DEL ADELANTO DIRECTO] dentro de los ocho (8) días siguientes a la suscripción del contrato, adjuntando a su solicitud la garantía por adelantos mediante carta fianza o póliza de caución y el comprobante de pago correspondiente. LA ENTIDAD debe entregar el monto solicitado dentro de los siete (7) días siguientes a la presentación de la solicitud de EL CONTRATISTA.

Asimismo, EL CONTRATISTA debe solicitar la entrega de los demás adelantos directos en [CONSIGNAR EL PLAZO Y OPORTUNIDAD PARA LA SOLICITUD]. La entrega del o los adelantos se realizará en [CONSIGNAR PLAZO Y OPORTUNIDAD].

Vencido el plazo para solicitar el adelanto no procederá la solicitud.

CLÁUSULA DÉCIMA: ADELANTO PARA MATERIALES E INSUMOS

"LA ENTIDAD otorgará adelantos para materiales e insumos por el [CONSIGNAR PORCENTAJE] del monto del contrato original, conforme al calendario de adquisición de materiales e insumos presentado por EL CONTRATISTA.

La entrega de los adelantos se realizará en un plazo de [CONSIGNAR PLAZO] días calendario previos a la fecha prevista en el calendario de adquisición de materiales e insumos para cada adquisición, con la finalidad que EL CONTRATISTA pueda disponer de los materiales e insumos en la oportunidad prevista en el calendario de avance de obra valorizado. Para tal efecto, EL



CONTRATISTA debe solicitar la entrega del adelanto en un plazo de [CONSIGNAR PLAZO] días calendario anteriores al inicio del plazo antes mencionado, adjuntando a su solicitud la garantía por adelantos mediante carta fianza o póliza de caución y el comprobante de pago respectivo.

La primera solicitud de EL CONTRATISTA debe realizarse una vez iniciado el plazo de ejecución de la obra. No procede el otorgamiento del adelanto para materiales e insumos en los casos en que las solicitudes correspondientes sean realizadas con posterioridad a las fechas señaladas en el calendario de adquisición de materiales e insumos.

CLÁUSULA UNDÉCIMA: CONFORMIDAD DE LA OBRA

La conformidad de la obra será dada con la suscripción del Acta de Recepción de Obra.

CLÁUSULA DUODÉCIMA: DECLARACIÓN JURADA DEL CONTRATISTA

EL CONTRATISTA declara bajo juramento que se compromete a cumplir las obligaciones derivadas del presente contrato, bajo sanción de quedar inhabilitado para contratar con el Estado en caso de incumplimiento.

CLÁUSULA DÉCIMA TERCERA: ASIGNACIÓN DE RIESGOS DEL CONTRATO DE OBRA

[INCLUIR³² EN ESTA CLÁUSULA LA IDENTIFICACIÓN Y ASIGNACIÓN DE RIESGOS QUE PUEDAN OCURRIR DURANTE LA EJECUCIÓN DE LA OBRA, ASI COMO LA DETERMINACIÓN DE LA PARTE DEL CONTRATO QUE DEBE ASUMIRLOS DURANTE LA EJECUCIÓN CONTRACTUAL, SEGÚN LAS DISPOSICIONES PREVISTAS EN LA DIRECTIVA "GESTIÓN DE RIESGOS EN LA PLANIFICACIÓN DE LA EJECUCIÓN DE OBRAS". LA GESTION DE RIESGOS FORMA PARTE DE LA ÚLTIMA VERSIÓN DEL EXPEDIENTE TECNICO DE OBRA PUBLICADO EN LA OPCIÓN "VER EXPEDIENTE TÉCNICO DE OBRA" DEL SEACE].

CLÁUSULA DÉCIMA CUARTA: RESPONSABILIDAD POR VICIOS OCULTOS

Ni la suscripción del Acta de Recepción de Obra, ni el consentimiento de la liquidación del contrato de obra, enervan el derecho de LA ENTIDAD a reclamar, posteriormente, por defectos o vicios ocultos, conforme a lo dispuesto por los artículos 40 de la Ley de Contrataciones del Estado y 173 de su Reglamento.

El plazo máximo de responsabilidad de EL CONTRATISTA es de [CONSIGNAR TIEMPO EN AÑOS, NO MENOR DE 7 AÑOS] años, contados a partir de la conformidad de la recepción [INDICAR TOTAL O PARCIAL, SEGÚN CORRESPONDA] de la obra.

CLÁUSULA DÉCIMA QUINTA: PENALIDADES

Si EL CONTRATISTA incurre en retraso injustificado en la ejecución de las prestaciones objeto del contrato, LA ENTIDAD le aplica automáticamente una penalidad por mora por cada día de atraso, de acuerdo a la siguiente fórmula:

$$\text{Penalidad Diaria} = \frac{0.10 \times \text{monto vigente}}{F \times \text{plazo vigente en días}}$$

Donde:

F = 0.15 para plazos mayores a sesenta (60) días o;

El retraso se justifica a través de la solicitud de ampliación de plazo debidamente aprobado. Adicionalmente, se considera justificado el retraso y en consecuencia no se aplica penalidad, cuando EL CONTRATISTA acredite, de modo objetivamente sustentado, que el mayor tiempo transcurrido no le resulta imputable. En este último caso la calificación del retraso como justificado por parte de LA ENTIDAD no da lugar al pago de gastos generales ni costos directos de ningún

³² De acuerdo con el numeral 32.2 del artículo 32 de la Ley y el numeral 29.2 del artículo 29 del Reglamento, esta cláusula es obligatoria.



tipo, conforme el numeral 162.5 del artículo 162 del Reglamento de la Ley de Contrataciones del Estado.

Adicionalmente a la penalidad por mora se aplicarán las siguientes penalidades:

OTRAS PENALIDADES			
N°	SUPUESTOS DE APLICACIÓN DE PENALIDAD	FORMA DE CÁLCULO	PROCEDIMIENTO
1	Cuando el personal acreditado permanece menos de sesenta (60) días desde el inicio de su participación en la ejecución del contrato o del íntegro del plazo de ejecución, si este es menor a los sesenta (60) días, de conformidad con las disposiciones establecidas en el numeral 190.2 del artículo 190 del Reglamento.	0.5 UIT por cada día de ausencia del personal en obra en el plazo previsto.	Según informe del SUPERVISOR DE LA OBRA
2	En caso el contratista incumpla con su obligación de ejecutar la prestación con el personal acreditado o debidamente sustituido.	0.5 UIT por cada día de ausencia del personal en obra en el plazo previsto.	Según informe del SUPERVISOR DE LA OBRA
3	SEGURIDAD DE OBRA Y SEÑALIZACIÓN. - Cuando el Contratista no cuente con los dispositivos de seguridad en la obra, tanto peatonal o vehicular incumpliendo las normas, además de las señalizaciones solicitadas por la Supervisión. La multa diaria será de:	Dos por mil (2/1000) del monto de la valorización del periodo por cada día de dicho incumplimiento.	Según informe del SUPERVISOR DE LA OBRA
4	INDUMENTARIA E IMPLEMENTOS DE PROTECCIÓN PERSONAL. - Cuando el Contratista no cumpla con dotar a su personal de los elementos de seguridad y la indumentaria señalada por la Municipalidad. Esta penalidad se considerará por el total de los trabajadores; es decir si alguno de los trabajadores no está debidamente equipado. La penalidad diaria será de:	Uno por mil (1/1000) del monto de la valorización del periodo por cada día de dicho incumplimiento.	Según informe del SUPERVISOR DE LA OBRA
5	INGRESO DE MATERIALES. - Cuando el Contratista ingrese a la obra materiales distintos a lo especificado, sin la autorización del supervisor y/o Inspector. Penalidad por cada ocurrencia.	Dos por mil (2/1000) del monto de la valorización del periodo, por cada ocurrencia dentro del periodo valorizado.	Según informe del SUPERVISOR DE LA OBRA
6	ENTREGA DE INFORMACIÓN INCOMPLETA. - Cuando el Contratista entregue documentación incompleta perjudicando en trámite normal de los mismos (solicitud de adelantos y otros). La multa será por cada trámite documentario.	S/ 500.00	Según informe del SUPERVISOR DE LA OBRA
7	CARTEL DE OBRA. - Cuando el Contratista no coloque el cartel de obra dentro del plazo establecido en las Especificaciones Técnicas y/o el Contrato. La multa por día de atraso será de:	Dos por mil (2/1000) del monto de la valorización del periodo por cada día de dicho incumplimiento.	Según informe del SUPERVISOR DE LA OBRA
8	CRONOGRAMA VALORIZADO AL INICIO DEL PLAZO CONTRACTUAL. - Cuando el Contratista no cumpla con entregar el Calendario Valorizado adecuado a la fecha de inicio del plazo contractual, en un plazo de 72 horas. La multa diaria será de:	Uno por mil (1/1000) del monto de la valorización del periodo por cada día de dicho incumplimiento.	Según informe del SUPERVISOR DE LA OBRA
9	PRUEBAS Y ENSAYOS. - Cuando el Contratista no realiza las pruebas y ensayos oportunamente para verificar la calidad de los materiales y las dosificaciones. La multa diaria será de:	Uno por mil (1/1000) del monto de la valorización del periodo por cada día de dicho incumplimiento.	Según informe del SUPERVISOR DE LA OBRA
10	LA NO IMPLEMENTACIÓN DE LOS LINEAMIENTOS PARA LA VIGILANCIA DE LA SALUD DE LOS TRABAJADORES CON RIESGO DE EXPOSICIÓN A COVID 19.- Cuando el contratista no cumpla en implementar lo dispuesto Resolución Ministerial N° 448-2020-MINSA:	1/1200	Según informe del SUPERVISOR DE LA OBRA
11	RESIDENTE DE OBRA. - Cuando el Residente de la obra no se encuentra en forma permanente en la obra. La multa será sobre el monto contractual, de:	1/1000	Según informe del SUPERVISOR DE LA OBRA
12	CUADERNO DE OBRA. - Cuando el cuaderno de obra no se encuentre en forma permanente en la obra o sea retenido por el contratista (se probará con informe de la supervisión o inspección). Siempre y cuando el cuaderno	1/1000	Según informe del SUPERVISOR DE LA OBRA



de obra sea físico. La multa diaria sobre el monto contractual, será de:		
En caso se haya autorizado el uso del cuaderno de obra físico, incluir la siguiente penalidad: Si el contratista o su personal, no permite el acceso al cuaderno de obra al O SUPERVISOR DE LA OBRA, impidiéndole anotar las ocurrencias.	Cinco por mil (5/1000) del monto de la valorización del periodo por cada día de dicho impedimento.	Según informe del SUPERVISOR DE LA OBRA

Importante

De haberse previsto otras penalidades a las previstas, incluir los supuestos de aplicación de penalidad, la forma de cálculo de la penalidad para cada supuesto y el procedimiento mediante el cual se verifica el supuesto a penalizar, conforme el artículo 163 del Reglamento de la Ley de Contrataciones del Estado.

Estas penalidades se deducen de las valorizaciones o en la liquidación final, según corresponda; o si fuera necesario, se cobra del monto resultante de la ejecución de la garantía de fiel cumplimiento.

La penalidad por mora y las otras penalidades pueden alcanzar cada una un monto máximo equivalente al diez por ciento (10%) del monto del contrato vigente, o de ser el caso, del ítem que debió ejecutarse.

Cuando se llegue a cubrir el monto máximo de la penalidad por mora o el monto máximo para otras penalidades, LA ENTIDAD puede resolver el contrato por incumplimiento.

CLÁUSULA DÉCIMA SEXTA: RESOLUCIÓN DEL CONTRATO

Cualquiera de las partes puede resolver el contrato, de conformidad con el numeral 32.3 del artículo 32 y artículo 36 de la Ley de Contrataciones del Estado, y el artículo 164 de su Reglamento. De darse el caso, LA ENTIDAD procederá de acuerdo a lo establecido en los artículos 165 y 207 del Reglamento de la Ley de Contrataciones del Estado.

CLÁUSULA DÉCIMA SÉTIMA: RESPONSABILIDAD DE LAS PARTES

Cuando se resuelva el contrato por causas imputables a algunas de las partes, se debe resarcir los daños y perjuicios ocasionados, a través de la indemnización correspondiente. Ello no obsta la aplicación de las sanciones administrativas, penales y pecuniarias a que dicho incumplimiento diere lugar, en el caso que éstas correspondan.

Lo señalado precedentemente no exime a ninguna de las partes del cumplimiento de las demás obligaciones previstas en el presente contrato.

CLÁUSULA DÉCIMA OCTAVA: ANTICORRUPCIÓN

EL CONTRATISTA declara y garantiza no haber, directa o indirectamente, o tratándose de una persona jurídica a través de sus socios, integrantes de los órganos de administración, apoderados, representantes legales, funcionarios, asesores o personas vinculadas a las que se refiere el artículo 7 del Reglamento de la Ley de Contrataciones del Estado, ofrecido, negociado o efectuado, cualquier pago o, en general, cualquier beneficio o incentivo ilegal en relación al contrato.

Asimismo, el CONTRATISTA se obliga a conducirse en todo momento, durante la ejecución del contrato, con honestidad, probidad, veracidad e integridad y de no cometer actos ilegales o de corrupción, directa o indirectamente o a través de sus socios, accionistas, participacionistas, integrantes de los órganos de administración, apoderados, representantes legales, funcionarios, asesores y personas vinculadas a las que se refiere el artículo 7 del Reglamento de la Ley de Contrataciones del Estado.

Además, EL CONTRATISTA se compromete a i) comunicar a las autoridades competentes, de



manera directa y oportuna, cualquier acto o conducta ilícita o corrupta de la que tuviera conocimiento; y ii) adoptar medidas técnicas, organizativas y/o de personal apropiadas para evitar los referidos actos o prácticas.

Finalmente, EL CONTRATISTA se compromete a no colocar a los funcionarios públicos con los que deba interactuar, en situaciones reñidas con la ética. En tal sentido, reconoce y acepta la prohibición de ofrecerles a éstos cualquier tipo de obsequio, donación, beneficio y/o gratificación, ya sea de bienes o servicios, cualquiera sea la finalidad con la que se lo haga.

CLÁUSULA DÉCIMA NOVENA: MARCO LEGAL DEL CONTRATO

Sólo en lo no previsto en este contrato, en la Ley de Contrataciones del Estado y su Reglamento, en las directivas que emita el OSCE y demás normativa especial que resulte aplicable, serán de aplicación supletoria las disposiciones pertinentes del Código Civil vigente, cuando corresponda, y demás normas de derecho privado.

CLÁUSULA VIGÉSIMA: SOLUCIÓN DE CONTROVERSIAS³³

Las controversias que surjan entre las partes durante la ejecución del contrato se resuelven mediante conciliación o arbitraje, según el acuerdo de las partes.

Cualquiera de las partes tiene derecho a iniciar el arbitraje a fin de resolver dichas controversias dentro del plazo de caducidad previsto en la Ley de Contrataciones del Estado y su Reglamento.

Facultativamente, cualquiera de las partes tiene el derecho a solicitar una conciliación dentro del plazo de caducidad correspondiente, según lo señalado en el artículo 224 del Reglamento de la Ley de Contrataciones del Estado, sin perjuicio de recurrir al arbitraje, en caso no se llegue a un acuerdo entre ambas partes o se llegue a un acuerdo parcial. Las controversias sobre nulidad del contrato solo pueden ser sometidas a arbitraje.

El Laudo arbitral emitido es inapelable, definitivo y obligatorio para las partes desde el momento de su notificación, según lo previsto en el numeral 45.21 del artículo 45 de la Ley de Contrataciones del Estado.

Importante para la Entidad

De acuerdo con lo dispuesto en el numeral 243.4 del artículo 243 del Reglamento, la obligatoriedad de someter a Junta de Resolución de Disputas las controversias en los contratos de obra por montos superiores a veinte millones con 00/100 Soles (S/ 20 000 000,00), es obligatoria. Asimismo, el sometimiento de la solución de controversias a una Junta de Resolución de Disputas en los contratos cuyos montos sean iguales o menores a veinte millones con 00/100 Soles (S/ 20 000 000,00) es facultativa. En tal sentido, según lo previsto en el Anexo N° 2 de la Directiva N° 012-2019-OSCE/CD incluir la siguiente cláusula, según corresponda:

CLÁUSULA VIGÉSIMA PRIMERA: JUNTA DE RESOLUCIÓN DE DISPUTAS

Las partes acuerdan para la solución de las controversias derivadas del presente Contrato de Obra conformar una Junta de Resolución de Disputas (en adelante, la JRD) de acuerdo a las disposiciones de la Ley de Contrataciones del Estado, su Reglamento y las directivas que emita OSCE al respecto (en adelante, las "Normas Aplicables a la JRD"); encargando su organización y administración al [DENOMINACIÓN O RAZÓN SOCIAL DEL CENTRO DE ADMINISTRACIÓN DESIGNADO POR LAS PARTES AL CUAL ENCARGAN LA ORGANIZACIÓN DE LA JRD].

La JRD estará compuesta por [TRES (3) MIEMBROS / UN (1) MIEMBRO], los/el cual/es será/n designado/s conforme a las Normas Aplicables a la JRD.

Todas las controversias generadas entre las partes con ocasión al presente Contrato de Obra deben

³³ De acuerdo con el numeral 225.3 del artículo 225 del Reglamento, las partes pueden recurrir al arbitraje ad hoc cuando las controversias deriven de procedimientos de selección cuyo valor referencial sea menor o igual a cinco millones con 00/100 soles (S/ 5 000 000,00).



ser sometidas, en primer lugar, a la decisión de la JRD de conformidad con las Normas Aplicables a las JRD.

La decisión que emita la JRD es vinculante y, por tanto, de inmediato y obligatorio cumplimiento para las partes conforme a lo establecido en las Normas Aplicables a la JRD. El incumplimiento de la decisión otorga a la parte afectada la potestad de resolver el contrato, previo aviso requiriendo el cumplimiento.

En caso alguna de las Partes no esté de acuerdo con la decisión emitida por la JRD, podrá someter la controversia a arbitraje conforme a lo establecido en las Normas Aplicables a la JRD. Las Partes acuerdan que es condición obligatoria para el inicio del arbitraje el haber concluido de modo previo el procedimiento ante la JRD.

Si una Parte no manifiesta su disconformidad con una decisión emitida por la JRD en el plazo previsto en las Normas Aplicables a las JRD, entonces dicha decisión adquiere el carácter de definitiva y no podrá ser sometida a arbitraje. Si una Parte manifiesta su disconformidad con una decisión emitida por la JRD en el plazo previsto en las Normas Aplicables a las JRD, pero no inicia el arbitraje respectivo en el plazo previsto en dichas Normas, aquella adquiere la calidad de definitiva.

CLÁUSULA VIGÉSIMA SEGUNDA: FACULTAD DE ELEVAR A ESCRITURA PÚBLICA

Cualquiera de las partes puede elevar el presente contrato a Escritura Pública corriendo con todos los gastos que demande esta formalidad.

CLÁUSULA VIGÉSIMA TERCERA: DOMICILIO PARA EFECTOS DE LA EJECUCIÓN CONTRACTUAL

Las partes declaran el siguiente domicilio para efecto de las notificaciones que se realicen durante la ejecución del presente contrato:

DOMICILIO DE LA ENTIDAD: [.....]

DOMICILIO DEL CONTRATISTA: [CONSIGNAR EL DOMICILIO SEÑALADO POR EL POSTOR GANADOR DE LA BUENA PRO AL PRESENTAR LOS REQUISITOS PARA EL PERFECCIONAMIENTO DEL CONTRATO]

La variación del domicilio aquí declarado de alguna de las partes debe ser comunicada a la otra parte, formalmente y por escrito, con una anticipación no menor de quince (15) días calendario.

De acuerdo con las bases integradas, la oferta y las disposiciones del presente contrato, las partes lo firman por duplicado en señal de conformidad en la ciudad de [.....] al [CONSIGNAR FECHA].

"LA ENTIDAD"

"EL CONTRATISTA"

Importante

Este documento puede firmarse digitalmente si ambas partes cuentan con firma digital, según la Ley N° 27269, Ley de Firmas y Certificados Digitales³⁴.

³⁴ Para mayor información sobre la normativa de firmas y certificados digitales ingresar a: <https://www.indecopi.gob.pe/web/firmas-digitales/firmar-y-certificados-digitales>



CAPÍTULO VI
CONSTANCIA DE PRESTACIÓN DE EJECUCIÓN DE OBRA

De conformidad con el artículo 169 del Reglamento, se deja expresa constancia de la culminación de la prestación derivada del contrato mencionado en el numeral 3 del presente documento.

1	DATOS DEL DOCUMENTO	Número del documento			
		Fecha de emisión del documento			
2	DATOS DEL CONTRATISTA	Nombre, denominación o razón social			
		RUC			
		EN CASO EL CONTRATISTA SEA UN CONSORCIO, ADEMÁS SE DEBERÁ REGISTRAR LA SIGUIENTE INFORMACIÓN:			
		Nombre o razón social del integrante del consorcio	RUC	%	Descripción de las obligaciones
3	DATOS DEL CONTRATO	Número del contrato			
		Tipo y número del procedimiento de selección			
		Descripción del objeto del contrato			
		Fecha de suscripción del contrato			
		Monto del contrato			
4	DATOS DE LA OBRA	Denominación de la obra			
		Ubicación de la obra (Región, Provincia y Distrito)			
		Nombres y apellidos del Supervisor de la Obra			
		Plazo de ejecución de la obra	Plazo original	días calendario	
			Ampliación(es) de plazo	días calendario	
			Total plazo	días calendario	
			Fecha de culminación de la obra		
			Fecha de recepción de la obra		
			Fecha de liquidación de la obra		
		Monto de la obra	Número de adicionales de obra		
			Monto total de los adicionales		
Número de deductivos					
Monto total de los deductivos					



		Monto total de la obra (sólo componente de obra)		
5 APLICACIÓN DE PENALIDADES	Monto de las penalidades por mora			
	Monto de otras penalidades			
	Monto total de las penalidades aplicadas			
6 SOLUCIÓN DE CONTROVERSIAS DEL CONTRATO	Junta de Resolución de Disputas	Si		No
	Arbitraje	Si		No
	N° de arbitrajes			
7 DATOS DE LA ENTIDAD	Nombre de la Entidad			
	RUC de la Entidad			
	Nombres y apellidos del funcionario que emite la constancia			
	Cargo que ocupa en la Entidad			
	Teléfono de contacto			
8				
	NOMBRE, FIRMA Y SELLO DEL FUNCIONARIO COMPETENTE			



Municipalidad Distrital
Villa Kintiarina
La Convención - Cusco

LICITACIÓN PÚBLICA
Nº 01-2024-MDVK/CS-1
PRIMERA CONVOCATORIA



ANEXOS



ANEXO N° 1

DECLARACIÓN JURADA DE DATOS DEL POSTOR

Señores
COMITÉ DE SELECCIÓN
LICITACIÓN PÚBLICA N° 01-2024-MDK/CS-1
PRIMERA CONVOCATORIA
Presente.-

El que se suscribe, [.....], postor y/o Representante Legal de [CONSIGNAR EN CASO DE SER PERSONA JURÍDICA], identificado con [CONSIGNAR TIPO DE DOCUMENTO DE IDENTIDAD] N° [CONSIGNAR NÚMERO DE DOCUMENTO DE IDENTIDAD], con poder inscrito en la localidad de [CONSIGNAR EN CASO DE SER PERSONA JURÍDICA] en la Ficha N° [CONSIGNAR EN CASO DE SER PERSONA JURÍDICA] Asiento N° [CONSIGNAR EN CASO DE SER PERSONA JURÍDICA], **DECLARO BAJO JURAMENTO** que la siguiente información se sujeta a la verdad:

Nombre, Denominación o Razón Social :			
Domicilio Legal :			
RUC :	Teléfono(s) :		
Correo electrónico :			

Autorización de notificación por correo electrónico:

Autorizo que se notifiquen al correo electrónico indicado las siguientes actuaciones:

1. Solicitud de reducción de la oferta económica.
2. Solicitud de subsanación de los requisitos para perfeccionar el contrato.
3. Solicitud para presentar los documentos para perfeccionar el contrato, según orden de prelación, de conformidad con lo previsto en el artículo 141 del Reglamento.
4. Respuesta a la solicitud de acceso al expediente de contratación.

Asimismo, me comprometo a remitir la confirmación de recepción, en el plazo máximo de dos (2) días hábiles de recibida la comunicación.

[CONSIGNAR CIUDAD Y FECHA]

.....
Firma, Nombres y Apellidos del postor o Representante legal, según corresponda

Importante

La notificación dirigida a la dirección de correo electrónico consignada se entenderá válidamente efectuada cuando la Entidad reciba acuse de recepción.



Importante

Cuando se trate de consorcios, la declaración jurada es la siguiente:

ANEXO N° 1

DECLARACIÓN JURADA DE DATOS DEL POSTOR

Señores

COMITÉ DE SELECCIÓN

LICITACIÓN PÚBLICA N° 01-2024-MDVK/CS-1

PRIMERA CONVOCATORIA

Presente.-

El que se suscribe, [.....], representante común del consorcio [CONSIGNAR EL NOMBRE DEL CONSORCIO], identificado con [CONSIGNAR TIPO DE DOCUMENTO DE IDENTIDAD] N° [CONSIGNAR NÚMERO DE DOCUMENTO DE IDENTIDAD], **DECLARO BAJO JURAMENTO** que la siguiente información se sujeta a la verdad:

Datos del consorciado 1			
Nombre, Denominación o Razón Social :			
Domicilio Legal :			
RUC :	Teléfono(s) :		
Correo electrónico :			

Datos del consorciado 2			
Nombre, Denominación o Razón Social :			
Domicilio Legal :			
RUC :	Teléfono(s) :		
Correo electrónico :			

Autorización de notificación por correo electrónico:

Correo electrónico del consorcio:

Autorizo que se notifiquen al correo electrónico indicado las siguientes actuaciones:

1. Solicitud de reducción de la oferta económica.
2. Solicitud de subsanación de los requisitos para perfeccionar el contrato.
3. Solicitud para presentar los documentos para perfeccionar el contrato, según orden de prelación, de conformidad con lo previsto en el artículo 141 del Reglamento.
4. Respuesta a la solicitud de acceso al expediente de contratación.

Asimismo, me comprometo a remitir la confirmación de recepción, en el plazo máximo de dos (2) días hábiles de recibida la comunicación.

[CONSIGNAR CIUDAD Y FECHA]

.....
**Firma, Nombres y Apellidos del representante
común del consorcio**

Importante

La notificación dirigida a la dirección de correo electrónico consignada se entenderá válidamente efectuada cuando la Entidad reciba acuse de recepción.



ANEXO N° 2

DECLARACIÓN JURADA

(ART. 52 DEL REGLAMENTO DE LA LEY DE CONTRATACIONES DEL ESTADO)

Señores
COMITÉ DE SELECCIÓN
LICITACIÓN PÚBLICA N° 01-2024-MDVK/CS-1
PRIMERA CONVOCATORIA
Presente.-

Mediante el presente el suscrito, postor y/o Representante Legal de [CONSIGNAR EN CASO DE SER PERSONA JURÍDICA], declaro bajo juramento:

- i. No haber incurrido y me obligo a no incurrir en actos de corrupción, así como a respetar el principio de integridad.
- ii. No tener impedimento para postular en el procedimiento de selección ni para contratar con el Estado, conforme al artículo 11 de la Ley de Contrataciones del Estado.
- iii. Conocer las sanciones contenidas en la Ley de Contrataciones del Estado y su Reglamento, así como las disposiciones aplicables de la Ley N° 27444, Ley del Procedimiento Administrativo General.
- iv. Participar en el presente proceso de contratación en forma independiente sin mediar consulta, comunicación, acuerdo, arreglo o convenio con ningún proveedor; y, conocer las disposiciones del Decreto Legislativo N° 1034, Decreto Legislativo que aprueba la Ley de Represión de Conductas Anticompetitivas.
- v. Conocer, aceptar y someterme a las bases, condiciones y reglas del procedimiento de selección.
- vi. Ser responsable de la veracidad de los documentos e información que presento en el presente procedimiento de selección.
- vii. Comprometerme a mantener la oferta presentada durante el procedimiento de selección y a perfeccionar el contrato, en caso de resultar favorecido con la buena pro.

[CONSIGNAR CIUDAD Y FECHA]

.....
Firma, Nombres y Apellidos del postor o
Representante legal, según corresponda

Importante

En el caso de consorcios, cada integrante debe presentar esta declaración jurada, salvo que sea presentada por el representante común del consorcio.



ANEXO N° 3

DECLARACIÓN JURADA DE CUMPLIMIENTO DEL EXPEDIENTE TÉCNICO

Señores
COMITÉ DE SELECCIÓN
LICITACIÓN PÚBLICA N° 01-2024-MDVK/CS-1
PRIMERA CONVOCATORIA
Presente.-

Es grato dirigirme a usted, para hacer de su conocimiento que luego de haber examinado las bases y demás documentos del procedimiento de la referencia y, conociendo todos los alcances y las condiciones detalladas en dichos documentos, el postor que suscribe ofrece la ejecución de la obra [CONSIGNAR EL OBJETO DE LA CONVOCATORIA], de conformidad con el respectivo Expediente Técnico y las demás condiciones que se indican en el numeral 3.1 del Capítulo III de la sección específica de las bases y los documentos del procedimiento.

[CONSIGNAR CIUDAD Y FECHA]

.....
Firma, Nombres y Apellidos del postor o
Representante legal o común, según corresponda



ANEXO N° 4

DECLARACIÓN JURADA DE PLAZO DE EJECUCIÓN DE LA OBRA

Señores
COMITÉ DE SELECCIÓN
LICITACIÓN PÚBLICA N° 01-2024-MDVK/CS-1
PRIMERA CONVOCATORIA
Presente.-

Mediante el presente, con pleno conocimiento de las condiciones que se exigen en las bases del procedimiento de la referencia, me comprometo a ejecutar la obra [CONSIGNAR LA DENOMINACIÓN DE LA CONVOCATORIA] en el plazo de [CONSIGNAR EL PLAZO OFERTADO, EL CUAL DEBE SER EXPRESADO EN DÍAS CALENDARIO] días calendario.

[CONSIGNAR CIUDAD Y FECHA]

.....
Firma, Nombres y Apellidos del postor o
Representante legal o común, según corresponda

Importante para la Entidad

- Cuando en el expediente de contratación establezca que la obra debe ejecutarse bajo la modalidad de ejecución llave en mano, considerar lo siguiente, según corresponda.

*"Mediante el presente, con pleno conocimiento de las condiciones que se exigen en las bases del procedimiento de la referencia, me comprometo a ejecutar la obra [CONSIGNAR LA DENOMINACIÓN DE LA CONVOCATORIA], su equipamiento, mobiliario y montaje hasta la puesta en servicio, en el plazo de [CONSIGNAR EL PLAZO OFERTADO, EL CUAL DEBE ESTAR EXPRESADO EN DÍAS CALENDARIO] días calendario"*³⁵

*"Mediante el presente, con pleno conocimiento de las condiciones que se exigen en las bases del procedimiento de la referencia, me comprometo a ejecutar la obra [CONSIGNAR LA DENOMINACIÓN DE LA CONVOCATORIA], su equipamiento, mobiliario y montaje hasta la puesta en servicio, en el plazo de [CONSIGNAR EL PLAZO OFERTADO, EL CUAL DEBE ESTAR EXPRESADO EN DÍAS CALENDARIO] días calendario, y la ejecución de la operación asistida de la obra en el plazo de [CONSIGNAR EL PLAZO OFERTADO DE LA PRESTACIÓN ASISTIDA DE LA OBRA, EL CUAL DEBE ESTAR EXPRESADO EN DÍAS CALENDARIO] días calendario."*³⁶

Incluir las disposiciones, según corresponda. Una vez culminada la elaboración de las bases, las notas que no se incorporen deben ser eliminadas

³⁵ Este párrafo debe ser incluido en el caso de obras que se ejecuten bajo la modalidad de ejecución llave en mano que no incluya operación asistida.

³⁶ Este párrafo debe ser incluido en el caso de obras que se ejecuten bajo la modalidad de ejecución llave en mano que incluya operación asistida.



ANEXO N° 5
PROMESA DE CONSORCIO

(Sólo para el caso en que un consorcio se presente como postor)

Señores

COMITÉ DE SELECCIÓN

LICITACIÓN PÚBLICA N° 01-2024-MDVK/CS-1

PRIMERA CONVOCATORIA

Presente.-

Los suscritos declaramos expresamente que hemos convenido en forma irrevocable, durante el lapso que dure el procedimiento de selección, para presentar una oferta conjunta a la **LICITACIÓN PÚBLICA N° [CONSIGNAR NOMENCLATURA DEL PROCEDIMIENTO]**.

Asimismo, en caso de obtener la buena pro, nos comprometemos a formalizar el contrato de consorcio, de conformidad con lo establecido por el artículo 140 del Reglamento de la Ley de Contrataciones del Estado, bajo las siguientes condiciones:

a) Integrantes del consorcio

1. [NOMBRE, DENOMINACIÓN O RAZÓN SOCIAL DEL CONSORCIADO 1].
2. [NOMBRE, DENOMINACIÓN O RAZÓN SOCIAL DEL CONSORCIADO 2].

b) Designamos a [CONSIGNAR NOMBRES Y APELLIDOS DEL REPRESENTANTE COMÚN], identificado con [CONSIGNAR TIPO DE DOCUMENTO DE IDENTIDAD] N° [CONSIGNAR NÚMERO DE DOCUMENTO DE IDENTIDAD], como representante común del consorcio para efectos de participar en todos los actos referidos al procedimiento de selección, suscripción y ejecución del contrato correspondiente con [CONSIGNAR NOMBRE DE LA ENTIDAD].

Asimismo, declaramos que el representante común del consorcio no se encuentra impedido, inhabilitado ni suspendido para contratar con el Estado.

c) Fijamos nuestro domicilio legal común en [.....].

d) Las obligaciones que corresponden a cada uno de los integrantes del consorcio son las siguientes:

1. OBLIGACIONES DE [NOMBRE, DENOMINACIÓN O RAZÓN SOCIAL DEL CONSORCIADO 1] [%]³⁷
[DESCRIBIR LAS OBLIGACIONES DEL CONSORCIADO 1]
 2. OBLIGACIONES DE [NOMBRE, DENOMINACIÓN O RAZÓN SOCIAL DEL CONSORCIADO 2] [%]³⁸
[DESCRIBIR LAS OBLIGACIONES DEL CONSORCIADO 2]
- TOTAL OBLIGACIONES 100%³⁹

[CONSIGNAR CIUDAD Y FECHA]

.....
Consortiado 1
Nombres, apellidos y firma del Consortiado 1 o de
su Representante Legal
Tipo y N° de Documento de Identidad

.....
Consortiado 2
Nombres, apellidos y firma del Consortiado 2 o de
su Representante Legal
Tipo y N° de Documento de Identidad

Importante

De conformidad con el artículo 52 del Reglamento, las firmas de los integrantes del consorcio deben ser legalizadas.

³⁷ Consignar únicamente el porcentaje total de las obligaciones, el cual debe ser expresado en número entero, sin decimales.

³⁸ Consignar únicamente el porcentaje total de las obligaciones, el cual debe ser expresado en número entero, sin decimales.

³⁹ Este porcentaje corresponde a la sumatoria de los porcentajes de las obligaciones de cada uno de los integrantes del consorcio.



Importante para la Entidad

*En caso de la contratación de la ejecución de una obra bajo el sistema a precios unitarios **incluir el siguiente anexo:***

Esta nota deberá ser eliminada una vez culminada la elaboración de las bases

ANEXO N° 6

PRECIO DE LA OFERTA

ÍTEM N° [INDICAR NÚMERO]

Señores
COMITÉ DE SELECCIÓN
LICITACIÓN PÚBLICA N° 01-2024-MDVK/CS-1
PRIMERA CONVOCATORIA
Presente.-

Es grato dirigirme a usted, para hacer de su conocimiento que, de acuerdo con las bases, mi oferta es la siguiente:

[INCLUIR LA ESTRUCTURA DEL PRESUPUESTO DE OBRA, A FIN DE QUE EL POSTOR CONSIGNE LOS PRECIOS UNITARIOS Y EL PRECIO TOTAL DE SU OFERTA, TAL COMO SE MUESTRA DE MANERA REFERENCIAL EN EL SIGUIENTE EJEMPLO:

N° ITEM	PARTIDA	UNIDAD	METRADO	PU	SUB TOTAL
1	Total costo directo (A)				
2	Gastos generales				
2.1	Gastos fijos				
2.2	Gastos variables				
	Total gastos generales (B)				
3	Utilidad (C)				
	SUBTOTAL (A+B+C)				
4	IGV ⁴⁰				
5	Monto total de la oferta				

...]

El precio de la oferta en [CONSIGNAR LA MONEDA DE LA CONVOCATORIA] incluye todos los tributos, seguros, transporte, inspecciones, pruebas y, de ser el caso, los costos laborales conforme a la legislación vigente, así como cualquier otro concepto que pueda tener incidencia sobre el costo de la obra a ejecutar; excepto la de aquellos postores que gocen de alguna exoneración legal, no incluirán en el precio de su oferta los tributos respectivos.

⁴⁰ Para el cálculo del IGV, aplica el redondeo previsto en la Resolución de Superintendencia SUNAT N° 025-2000/SUNAT o norma que la reemplace. En ese sentido, el porcentaje se calcula considerando dos (2) decimales. Para efectos del redondeo i) Si el primer decimal siguiente es inferior a cinco (5), el valor permanecerá igual, suprimiéndose los decimales posteriores y ii) Si el primer decimal siguiente es igual o superior a cinco (5), el valor será incrementado en un centésimo.



[CONSIGNAR CIUDAD Y FECHA]

Firma, Nombres y Apellidos del postor o
Representante legal o común, según corresponda

Importante

- En caso que el postor reduzca su oferta, según lo previsto en el artículo 68 del Reglamento, debe presentar nuevamente este Anexo.
- El postor que goce de alguna exoneración legal, debe indicar que su oferta no incluye el tributo materia de la exoneración, debiendo incluir el siguiente texto:
"Mi oferta no incluye [CONSIGNAR EL TRIBUTO MATERIA DE LA EXONERACIÓN]".
- El análisis de precios unitarios y el detalle de los gastos generales fijos y variables no se presentan en la oferta, sino para el perfeccionamiento del contrato.

Importante para la Entidad

- A fin de facilitar la labor del comité de selección, se recomienda publicar conjuntamente con las bases un archivo en Excel del presupuesto de la obra conforme el expediente técnico a fin de que los postores puedan utilizarlo al momento de elaborar su oferta. En tal caso, consignar lo siguiente:

"Adicionalmente al documento escaneado del presente anexo, el postor puede adjuntar el archivo en Excel del presupuesto de la obra (que fue publicado conjuntamente con las bases), completando la información que sustenta el precio de su oferta. En caso de divergencia prevalece el documento escaneado del precio de la oferta".
- En caso de procedimientos según relación de ítems, consignar lo siguiente:
"El postor debe presentar el precio de su oferta en forma independiente, en los ítems que se presente".
- En caso de contratación de obras por paquete, consignar lo siguiente:
"El postor debe presentar el precio de su oferta con el detalle de cada obra incluida en el paquete".
- En caso de contrataciones que conllevan la ejecución de prestaciones accesorias, consignar lo siguiente:
"El postor debe detallar en el precio de su oferta, el monto correspondiente a la prestación principal y las prestaciones accesorias".
- Si durante la fase de actos preparatorios, las Entidades advierten que es posible la participación de proveedores que gozan del beneficio de la exoneración del IGV prevista en la Ley N° 27037, Ley de Promoción de la Inversión en la Amazonía, consignar lo siguiente:
"La oferta de los postores que presenten la Declaración Jurada de cumplimiento de condiciones para la aplicación de la exoneración del IGV (**Anexo N° 7**), debe encontrarse dentro de los límites del valor referencial sin IGV".

Incluir las disposiciones, según corresponda. Una vez culminada la elaboración de las bases, las notas que no se incorporen deben ser eliminadas



Importante para la Entidad

En caso de la contratación de la ejecución de una obra bajo el sistema a suma alzada incluir el siguiente anexo:

Esta nota deberá ser eliminada una vez culminada la elaboración de las bases

ANEXO N° 6

PRECIO DE LA OFERTA

ÍTEM N° [INDICAR NÚMERO]

Señores

COMITÉ DE SELECCIÓN

LICITACIÓN PÚBLICA N° 01-2024-MDVK/CS-1

PRIMERA CONVOCATORIA

Presente.-

Es grato dirigirme a usted, para hacer de su conocimiento que, de acuerdo con las bases, mi oferta es la siguiente:

CONCEPTO	PRECIO TOTAL
TOTAL	

El precio de la oferta [CONSIGNAR LA MONEDA DE LA CONVOCATORIA] incluye todos los tributos, seguros, transporte, inspecciones, pruebas y, de ser el caso, los costos laborales conforme a la legislación vigente, así como cualquier otro concepto que pueda tener incidencia sobre el costo de la obra a ejecutar; excepto la de aquellos postores que gocen de alguna exoneración legal, no incluirán en el precio de su oferta los tributos respectivos.

[CONSIGNAR CIUDAD Y FECHA]

.....
Firma, Nombres y Apellidos del postor o
Representante legal o común, según corresponda

Importante

- El postor debe adjuntar el desagregado de partidas que sustenta su oferta, tal como se muestra de manera referencial en el siguiente ejemplo:*

N° ITEM	PARTIDA	UNIDAD	METRADO	PU	SUB TOTAL
1	Total costo directo (A)				
2	Gastos generales				
2.1	Gastos fijos				
2.2	Gastos variables				
	Total gastos generales (B)				



3	Utilidad (C)	
	SUBTOTAL (A+B+C)	
4	IGV ⁴¹	
5	Monto total de la oferta	

- En caso que el postor reduzca su oferta, según lo previsto en el artículo 68 del Reglamento, debe presentar nuevamente este Anexo.
- El postor que goce de alguna exoneración legal, debe indicar que su oferta no incluye el tributo materia de la exoneración, debiendo incluir el siguiente texto:
"Mi oferta no incluye [CONSIGNAR EL TRIBUTO MATERIA DE LA EXONERACIÓN]".
- De ser el caso, el análisis de precios unitarios y el detalle de los gastos generales fijos y variables no se presentan en la oferta, sino para el perfeccionamiento del contrato.

Importante para la Entidad

- A fin de facilitar la labor del comité de selección, se recomienda publicar conjuntamente con las bases un archivo en Excel del presupuesto de la obra conforme el expediente técnico a fin de que los postores puedan utilizarlo al momento de elaborar su oferta. En tal caso, consignar lo siguiente:
"Adicionalmente al documento escaneado del presente anexo, el postor puede adjuntar el archivo en Excel del presupuesto de la obra (que fue publicado conjuntamente con las bases), completando la información que sustenta el precio de su oferta. En caso de divergencia prevalece el documento escaneado del precio de la oferta".
- En caso de procedimientos según relación de ítems, consignar lo siguiente:
"El postor debe presentar el precio de su oferta en forma independiente, en los ítems que se presente".
- En caso de contratación de obras por paquete, consignar lo siguiente:
"El postor debe presentar el precio de su oferta con el detalle de cada obra incluida en el paquete".
- En caso de contrataciones que conllevan la ejecución de prestaciones accesorias, consignar lo siguiente:
"El postor debe detallar en el precio de su oferta, el monto correspondiente a la prestación principal y las prestaciones accesorias".
- Si durante la fase de actos preparatorios, las Entidades advierten que es posible la participación de proveedores que gozan del beneficio de la exoneración del IGV prevista en la Ley N° 27037, Ley de Promoción de la Inversión en la Amazonía, consignar lo siguiente:
"La oferta de los postores que presenten la Declaración Jurada de cumplimiento de condiciones para la aplicación de la exoneración del IGV (**Anexo N° 7**), debe encontrarse dentro de los límites del valor referencial sin IGV".

Incluir las disposiciones, según corresponda. Una vez culminada la elaboración de las bases, las notas que no se incorporen deben ser eliminadas

⁴¹ Para el cálculo del IGV, aplica el redondeo previsto en la Resolución de Superintendencia SUNAT N° 025-2000/SUNAT o norma que la reemplace. En ese sentido, el porcentaje se calcula considerando dos (2) decimales. Para efectos del redondeo i) Si el primer decimal siguiente es inferior a cinco (5), el valor permanecerá igual, suprimiéndose los decimales posteriores y ii) Si el primer decimal siguiente es igual o superior a cinco (5), el valor será incrementado en un centésimo.



Importante para la Entidad

En caso de la contratación de la ejecución de una obra bajo el esquema mixto de suma alzada y precios unitarios incluir el siguiente anexo:

Esta nota deberá ser eliminada una vez culminada la elaboración de las bases

ANEXO N° 6

PRECIO DE LA OFERTA

ÍTEM N° [INDICAR NÚMERO]

Señores
COMITÉ DE SELECCIÓN
LICITACIÓN PÚBLICA N° 01-2024-MDVK/CS-1
PRIMERA CONVOCATORIA
Presente.-

Es grato dirigirme a usted, para hacer de su conocimiento que, de acuerdo con las bases, mi oferta es la siguiente:

[INCLUIR LA ESTRUCTURA DEL PRESUPUESTO DE OBRA EXTRAIDA DEL EXPEDIENTE TÉCNICO DE LOS COMPONENTES, CUYAS CANTIDADES Y MAGNITUDES ESTÁN DEFINIDAS, A FIN DE QUE EL POSTOR CONSIGNE LOS PRECIOS UNITARIOS Y EL PRECIO TOTAL DE SU OFERTA, TAL COMO SE MUESTRA DE MANERA REFERENCIAL EN EL SIGUIENTE EJEMPLO:

OFERTA A PRECIOS UNITARIOS DE LOS COMPONENTES SIGUIENTES:

N° ITEM	PARTIDA	UNIDAD	METRADO	PU	SUB TOTAL

1	Total costo directo (A)	
2	Gastos generales	
2.1	Gastos fijos	
2.2	Gastos variables	
	Total gastos generales (B)	
3	Utilidad (C)	
	SUBTOTAL (A+B+C)	
4	IGV ⁴²	
5	Monto del componente a precios unitarios	

OFERTA A SUMA ALZADA DE LOS COMPONENTES SIGUIENTES:

CONCEPTO	PRECIO
Monto del componente a suma alzada	

Asimismo, el postor debe adjuntar el desagregado de partidas que sustenta su oferta a suma alzada,

⁴² Para el cálculo del IGV, aplica el redondeo previsto en la Resolución de Superintendencia SUNAT N° 025-2000/SUNAT o norma que la reemplace. En ese sentido, el porcentaje se calcula considerando dos (2) decimales. Para efectos del redondeo i) Si el primer decimal siguiente es inferior a cinco (5), el valor permanecerá igual, suprimiéndose los decimales posteriores y ii) Si el primer decimal siguiente es igual o superior a cinco (5), el valor será incrementado en un centésimo.



tal como se muestra de manera referencial en el siguiente ejemplo:

N° ITEM	PARTIDA	UNIDAD	METRADO	PU	SUB TOTAL

1	Total costo directo (A)				
2	Gastos generales				
2.1	Gastos fijos				
2.2	Gastos variables				
	Total gastos generales (B)				
3	Utilidad (C)				
	SUBTOTAL (A+B+C)				
4	IGV ⁴³				
5	Monto de la oferta a suma alzada				

Monto total de la oferta	
--------------------------	--

El precio de la oferta [CONSIGNAR LA MONEDA DE LA CONVOCATORIA] incluye todos los tributos, seguros, transporte, inspecciones, pruebas y, de ser el caso, los costos laborales conforme a la legislación vigente, así como cualquier otro concepto que pueda tener incidencia sobre el costo de la obra a ejecutar; excepto la de aquellos postores que gocen de alguna exoneración legal, no incluirán en el precio de su oferta los tributos respectivos.

[CONSIGNAR CIUDAD Y FECHA]

.....
**Firma, Nombres y Apellidos del postor o
Representante legal o común, según corresponda**

Importante

- En caso que el postor reduzca su oferta, según lo previsto en el artículo 68 del Reglamento, debe presentar nuevamente este Anexo.
- El postor que goce de alguna exoneración legal, debe indicar que su oferta no incluye el tributo materia de la exoneración, debiendo incluir el siguiente texto:
"Mi oferta no incluye [CONSIGNAR EL TRIBUTO MATERIA DE LA EXONERACIÓN]".
- El análisis de precios unitarios y el detalle de los gastos generales fijos y variables no se presentan en la oferta, sino para el perfeccionamiento del contrato.

⁴³ Para el cálculo del IGV, aplica el redondeo previsto en la Resolución de Superintendencia SUNAT N° 025-2000/SUNAT o norma que la reemplace. En ese sentido, el porcentaje se calcula considerando dos (2) decimales. Para efectos del redondeo i) Si el primer decimal siguiente es inferior a cinco (5), el valor permanecerá igual, suprimiéndose los decimales posteriores y ii) Si el primer decimal siguiente es igual o superior a cinco (5), el valor será incrementado en un centésimo.



Importante para la Entidad

- A fin de facilitar la labor del comité de selección, se recomienda publicar conjuntamente con las bases un archivo en Excel del presupuesto de la obra conforme el expediente técnico a fin de que los postores puedan utilizarlo al momento de elaborar su oferta. En tal caso, consignar lo siguiente:

"Adicionalmente al documento escaneado del presente anexo, el postor puede adjuntar el archivo en Excel del presupuesto de la obra (que fue publicado conjuntamente con las bases), completando la información que sustenta el precio de su oferta. En caso de divergencia prevalece el documento escaneado del precio de la oferta".

- En caso de procedimientos según relación de ítems, consignar lo siguiente:

"El postor debe presentar el precio de su oferta en forma independiente, en los ítems que se presente".

- En caso de contratación de obras por paquete, consignar lo siguiente:

"El postor debe presentar el precio de su oferta con el detalle de cada obra incluida en el paquete".

- En caso de contrataciones que conllevan la ejecución de prestaciones accesorias, consignar lo siguiente:

"El postor debe detallar en el precio de su oferta, el monto correspondiente a la prestación principal y las prestaciones accesorias".

- Si durante la fase de actos preparatorios, las Entidades advierten que es posible la participación de proveedores que gozan del beneficio de la exoneración del IGV prevista en la Ley N° 27037, Ley de Promoción de la Inversión en la Amazonía, consignar lo siguiente:

*"La oferta de los postores que presenten la Declaración Jurada de cumplimiento de condiciones para la aplicación de la exoneración del IGV (**Anexo N° 8**), debe encontrarse dentro de los límites del valor referencial sin IGV".*

Incluir las disposiciones, según corresponda. Una vez culminada la elaboración de las bases, las notas que no se incorporen deben ser eliminadas



Importante para la Entidad

Si durante la fase de actos preparatorios, las Entidades advierten que es posible la participación de proveedores que gozan del beneficio de la exoneración del IGV prevista en la Ley N° 27037, Ley de Promoción de la Inversión en la Amazonía, incluir el siguiente anexo:

Esta nota deberá ser eliminada una vez culminada la elaboración de las bases

ANEXO N° 7

DECLARACIÓN JURADA DE CUMPLIMIENTO DE CONDICIONES PARA LA APLICACIÓN DE LA EXONERACIÓN DEL IGV

Señores
COMITÉ DE SELECCIÓN
LICITACIÓN PÚBLICA N° 01-2024-MDVK/CS-1
PRIMERA CONVOCATORIA
Presente.-

Mediante el presente el suscrito, postor y/o Representante Legal de [CONSIGNAR EN CASO DE SER PERSONA JURÍDICA], declaro bajo juramento que gozo del beneficio de la exoneración del IGV previsto en la Ley N° 27037, Ley de Promoción de la Inversión en la Amazonía, dado que cumplo con las condiciones siguientes:

- 1.- Que el domicilio fiscal de la empresa⁴⁴ se encuentra ubicada en la Amazonía y coincide con el lugar establecido como sede central (donde tiene su administración y lleva su contabilidad);
- 2.- Que la empresa se encuentra inscrita en las Oficinas Registrales de la Amazonía (exigible en caso de personas jurídicas);
- 3.- Que, al menos el setenta por ciento (70%) de los activos fijos de la empresa se encuentran en la Amazonía; y
- 4.- Que la empresa no ejecuta obras fuera de la Amazonía.

[CONSIGNAR CIUDAD Y FECHA]

.....
Firma, Nombres y Apellidos del postor o Representante legal, según corresponda

Importante

Cuando se trate de consorcios, esta declaración jurada será presentada por cada uno de los integrantes del consorcio, salvo que se trate de consorcios con contabilidad independiente, en cuyo caso debe ser suscrita por el representante común, debiendo indicar su condición de consorcio con contabilidad independiente y el número de RUC del consorcio.

⁴⁴ En el artículo 1 del "Reglamento de las Disposiciones Tributarias contenidas en la Ley de Promoción de la Inversión en la Amazonía" se define como "empresa" a las "Personas naturales, sociedades conyugales, sucesiones indivisas y personas consideradas jurídicas por la Ley del Impuesto a la Renta, generadoras de rentas de tercera categoría, ubicadas en la Amazonía. Las sociedades conyugales son aquellas que ejerzan la opción prevista en el Artículo 16 de la Ley del Impuesto a la Renta."



Importante para la Entidad

En el caso de procedimientos por relación de ítems cuando la obra se ejecute fuera de la provincia de Lima y Callao y el monto del valor referencial de algún ítem no supere los novecientos mil Soles (S/ 900,000.00) debe considerarse el siguiente anexo:

Esta nota deberá ser eliminada una vez culminada la elaboración de las bases.

ANEXO N° 8

SOLICITUD DE BONIFICACIÓN DEL DIEZ POR CIENTO (10%) POR OBRAS EJECUTADAS FUERA DE LA PROVINCIA DE LIMA Y CALLAO
(DE SER EL CASO, SOLO PRESENTAR ESTA SOLICITUD EN EL ÍTEM [CONSIGNAR EL N° DEL ÍTEM O ÍTEMS CUYO VALOR REFERENCIAL NO SUPERA LOS NOVECIENTOS MIL SOLES (S/ 900,000.00)])

Señores
COMITÉ DE SELECCIÓN
LICITACIÓN PÚBLICA N° 01-2024-MDVK/CS-1
PRIMERA CONVOCATORIA
Presente.-

Mediante el presente el suscrito, postor y/o Representante Legal de [CONSIGNAR EN CASO DE SER PERSONA JURIDICA], solicito la asignación de la bonificación del diez por ciento (10%) sobre el puntaje total en [CONSIGNAR EL ÍTEM O ÍTEMS, SEGÚN CORRESPONDA, EN LOS QUE SE SOLICITA LA BONIFICACIÓN] debido a que el domicilio de mi representada se encuentra ubicado en la provincia o provincia colindante donde se ejecuta la obra.

[CONSIGNAR CIUDAD Y FECHA]

.....
Firma, Nombres y Apellidos del postor o
Representante legal, según corresponda

Importante

- *Para asignar la bonificación, el comité de selección, verifica el domicilio consignado por el postor en el Registro Nacional de Proveedores (RNP).*
- *Para que el postor pueda acceder a la bonificación, debe cumplir con las condiciones establecidas en el literal f) del artículo 50 del Reglamento.*



Importante

Cuando se trate de consorcios, la declaración jurada es la siguiente:

ANEXO N° 8

SOLICITUD DE BONIFICACIÓN DEL DIEZ POR CIENTO (10%) POR OBRAS EJECUTADAS FUERA DE LA PROVINCIA DE LIMA Y CALLAO (DE SER EL CASO, SOLO PRESENTAR ESTA SOLICITUD EN EL ÍTEM [CONSIGNAR EL N° DEL ÍTEM O ÍTEMS CUYO VALOR REFERENCIAL NO SUPERA LOS NOVECIENTOS MIL SOLES (S/ 900,000.00)])

Señores
COMITÉ DE SELECCIÓN
LICITACIÓN PÚBLICA N° 01-2024-MDVK/CS-1
PRIMERA CONVOCATORIA
Presente.-

Mediante el presente el que se suscribe, [.....], representante común del consorcio [CONSIGNAR EL NOMBRE DEL CONSORCIO], solicito la asignación de la bonificación del diez por ciento (10%) sobre el puntaje total en [CONSIGNAR EL ÍTEM O ÍTEMS, SEGÚN CORRESPONDA, EN LOS QUE SE SOLICITA LA BONIFICACIÓN] debido a que los domicilios de todos los integrantes del consorcio se encuentran ubicados en la provincia o provincias colindantes donde se ejecuta la obra.

[CONSIGNAR CIUDAD Y FECHA]

.....
**Firma, Nombres y Apellidos del representante
común del consorcio**

Importante

- Para asignar la bonificación, el comité de selección, verifica el domicilio consignado de los integrantes del consorcio, en el Registro Nacional de Proveedores (RNP).
- Para que un consorcio pueda acceder a la bonificación, cada uno de sus integrantes debe cumplir con las condiciones establecidas en el literal f) del artículo 50 del Reglamento.



ANEXO N° 9

DECLARACIÓN JURADA
(NUMERAL 49.4 DEL ARTÍCULO 49 DEL REGLAMENTO)

Señores
COMITÉ DE SELECCIÓN
LICITACIÓN PÚBLICA N° 01-2024-MDVK/CS-1
PRIMERA CONVOCATORIA
Presente.-

Mediante el presente el suscrito, postor y/o Representante Legal de [CONSIGNAR EN CASO DE SER PERSONA JURÍDICA], declaro que la experiencia que acredito de la empresa [CONSIGNAR LA DENOMINACIÓN DE LA PERSONA JURÍDICA] como consecuencia de una reorganización societaria, no se encuentra en el supuesto establecido en el numeral 49.4 del artículo 49 del Reglamento.

[CONSIGNAR CIUDAD Y FECHA]

.....
Firma, Nombres y Apellidos del postor o
Representante legal, según corresponda

Importante

A efectos de cautelar la veracidad de esta declaración, el postor puede verificar la información de la Relación de Proveedores Sancionados por el Tribunal de Contrataciones del Estado con Sanción Vigente en <http://portal.osce.gob.pe/mp/content/relación-de-proveedores-sancionados>.

También le asiste dicha facultad al órgano encargado de las contrataciones o al órgano de la Entidad al que se le haya asignado la función de verificación de la oferta presentada por el postor ganador de la buena pro.

ANEXO N° 10 EXPERIENCIA DEL POSTOR EN LA ESPECIALIDAD

Señores
COMITÉ DE SELECCIÓN
LICITACIÓN PÚBLICA N° 01-2024-MDVK/CS-1
PRIMERA CONVOCATORIA

Presente.-

Mediante el presente, el suscrito detalla lo siguiente como EXPERIENCIA EN OBRAS SIMILARES:

N°	CLIENTE	OBJETO DEL CONTRATO	N° CONTRATO	FECHA DEL CONTRATO ⁴⁵	FECHA DE RECEPCIÓN DE LA OBRA	EXPERIENCIA PROVENIENTE ⁴⁶ DE:	MONEDA	IMPORTE ⁴⁷	TIPO DE CAMBIO VENTA ⁴⁸	MONTO FACTURADO ACUMULADO ⁴⁹
1										
2										
3										
4										
5										
6										
7										
8										
9										
10										
TOTAL										

[CONSIGNAR CIUDAD Y FECHA]

.....
Firma, Nombres y Apellidos del postor o
Representante legal o común, según corresponda

⁴⁵ Se refiere a la fecha de suscripción del contrato.

⁴⁶ Si el titular de la experiencia no es el postor, consignar si dicha experiencia corresponde a la matriz en caso que el postor sea sucursal, o fue transmitida por reorganización societaria, debiendo acompañar la documentación sustentatoria correspondiente. Al respecto, según la Opinión N° 216-2017/DTN "Considerando que la sociedad matriz y la sucursal constituyen la misma persona jurídica, la sucursal puede acreditar como suya la experiencia de su matriz". Del mismo modo, según lo previsto en la Opinión N° 010-2013/DTN, "... en una operación de reorganización societaria que comprende tanto una fusión como una escisión, la sociedad resultante podrá acreditar como suya la experiencia de la sociedad incorporada o absorbida, que se extingue producto de la fusión; asimismo, si en virtud de la escisión se transfiere un bloque patrimonial consistente en una línea de negocio completa, la sociedad resultante podrá acreditar como suya la experiencia de la sociedad escindida, correspondiente a la línea de negocio transmitida. De esta manera, la sociedad resultante podrá emplear la experiencia transmitida, como consecuencia de la reorganización societaria antes descrita, en los futuros procesos de selección en los que participe".

⁴⁷ Se refiere al monto del contrato ejecutado incluido adicionales y reducciones, de ser el caso.

⁴⁸ El tipo de cambio venta debe corresponder al publicado por la SBS correspondiente a la fecha de suscripción del contrato.

⁴⁹ Consignar en la moneda establecida para el valor referencial.



Nota para la Entidad

En el caso de procedimientos por relación de ítems cuando el monto del valor referencial de algún ítem corresponda a una Adjudicación Simplificada, se incluye el siguiente anexo:

Esta nota deberá ser eliminada una vez culminada la elaboración de las bases

ANEXO N° 11

SOLICITUD DE BONIFICACIÓN DEL CINCO POR CIENTO (5%) POR TENER LA CONDICIÓN DE MICRO Y PEQUEÑA EMPRESA
ITEM [CONSIGNAR EL N° DEL ÍTEM O ÍTEMES CUYO VALOR REFERENCIAL CORRESPONDE A UNA AS]

Señores

COMITÉ DE SELECCIÓN

LICITACIÓN PÚBLICA N° 01-2024-MDVK/CS-1

PRIMERA CONVOCATORIA

Presente.-

Mediante el presente el suscrito, postor y/o Representante legal de [CONSIGNAR EN CASO DE SER PERSONA JURÍDICA], solicito la asignación de la bonificación del cinco por ciento (5%) sobre el puntaje total obtenido, debido a que mi representada cuenta con la condición de micro y pequeña empresa.

[CONSIGNAR CIUDAD Y FECHA]

.....
Firma, Nombres y Apellidos del postor o Representante legal o común, según corresponda

Importante

- Para asignar la bonificación, el comité de selección, según corresponda, verifica la página web del Ministerio de Trabajo y Promoción del Empleo en la sección consulta de empresas acreditadas en el REMYPE en el link <http://www2.trabajo.gob.pe/servicios-en-linea-2-2/>.
- Para que un consorcio pueda acceder a la bonificación, cada uno de sus integrantes debe cumplir con la condición de micro y pequeña empresa.



ANEXO N° 12

**AUTORIZACIÓN DE NOTIFICACIÓN DE LA DECISIÓN DE LA ENTIDAD SOBRE LA
SOLICITUD DE AMPLIACIÓN DE PLAZO MEDIANTE MEDIOS ELECTRÓNICOS DE
COMUNICACIÓN**

(DOCUMENTO A PRESENTAR EN EL PERFECCIONAMIENTO DEL CONTRATO)

Señores

COMITÉ DE SELECCIÓN

LICITACIÓN PÚBLICA N° 01-2024-MDVK/CS-1

PRIMERA CONVOCATORIA

Presente.-

El que se suscribe, [...], postor adjudicado y/o Representante Legal de [CONSIGNAR EN CASO DE SER PERSONA JURÍDICA], identificado con [CONSIGNAR TIPO DE DOCUMENTO DE IDENTIDAD] N° [CONSIGNAR NÚMERO DE DOCUMENTO DE IDENTIDAD], autorizo que durante la ejecución del contrato se me notifique al correo electrónico [INDICAR EL CORREO ELECTRÓNICO] lo siguiente:

- ✓ Notificación de la decisión de la Entidad respecto a la solicitud de ampliación de plazo.

[CONSIGNAR CIUDAD Y FECHA]

.....
**Firma, Nombres y Apellidos del postor o
Representante legal o común, según
corresponda**

Importante

La notificación de la decisión de la Entidad respecto a la solicitud de ampliación de plazo se efectúa por medios electrónicos de comunicación, siempre que se cuente con la autorización correspondiente y sea posible obtener un acuse de recibo a través del mecanismo utilizado.