

# **BASES ESTÁNDAR DE ADJUDICACIÓN SIMPLIFICADA PARA LA CONTRATACIÓN DEL SERVICIO DE CONSULTORÍA DE OBRA**

*Aprobado mediante Directiva N° 001-2019-OSCE/CD*



**SUB DIRECCIÓN DE NORMATIVIDAD – DIRECCIÓN TÉCNICO NORMATIVA**  
**ORGANISMO SUPERVISOR DE LAS CONTRATACIONES DEL ESTADO - OSCE**

**SIMBOLOGÍA UTILIZADA:**

N°	Símbolo	Descripción
1	[ABC] / [.....]	La información solicitada dentro de los corchetes sombreados debe ser completada por la Entidad durante la elaboración de las bases.
2	[ABC] / [.....]	Es una indicación, o información que deberá ser completada por la Entidad con posterioridad al otorgamiento de la buena pro para el caso específico de la elaboración de la PROFORMA DEL CONTRATO; o por los proveedores, en el caso de los ANEXOS de la oferta.
3	<div>Importante</div> <ul style="list-style-type: none"> <li>• Abc</li> </ul>	Se refiere a consideraciones importantes a tener en cuenta por el órgano encargado de las contrataciones o comité de selección, según corresponda y por los proveedores.
4	<div>Advertencia</div> <ul style="list-style-type: none"> <li>• Abc</li> </ul>	Se refiere a advertencias a tener en cuenta por el órgano encargado de las contrataciones o comité de selección, según corresponda y por los proveedores.
5	<div>Importante para la Entidad</div> <ul style="list-style-type: none"> <li>• Xyz</li> </ul>	Se refiere a consideraciones importantes a tener en cuenta por el órgano encargado de las contrataciones o comité de selección, según corresponda y deben ser eliminadas una vez culminada la elaboración de las bases.

**CARACTERÍSTICAS DEL DOCUMENTO:**

Las bases estándar deben ser elaboradas en formato WORD, y deben tener las siguientes características:

N°	Características	Parámetros
1	Márgenes	Superior : 2.5 cm      Inferior: 2.5 cm Izquierda: 2.5 cm      Derecha: 2.5 cm
2	Fuente	Arial
3	Estilo de Fuente	Normal: Para el contenido en general Cursiva: Para el encabezado y pie de página Para las Consideraciones importantes (Ítem 3 del cuadro anterior)
4	Color de Fuente	Automático: Para el contenido en general Azul : Para las Consideraciones importantes (Ítem 3 del cuadro anterior)
5	Tamaño de Letra	16 : Para las dos primeras hojas de las Secciones General y Específica 11 : Para el nombre de los Capítulos. 10 : Para el cuerpo del documento en general 9 : Para el encabezado y pie de página Para el contenido de los cuadros, pudiendo variar, según la necesidad 8 : Para las Notas al pie
6	Alineación	Justificada: Para el contenido en general y notas al pie. Centrada : Para la primera página, los títulos de las Secciones y nombres de los Capítulos)
7	Interlineado	Sencillo
8	Espaciado	Anterior : 0 Posterior : 0
9	Subrayado	Para los nombres de las Secciones y para resaltar o hacer hincapié en algún concepto

**INSTRUCCIONES DE USO:**

- Una vez registrada la información solicitada dentro de los corchetes sombreados en gris, el texto deberá quedar en letra tamaño 10, con estilo normal, sin formato de negrita y sin sombreado.
- La nota **IMPORTANTE** no puede ser modificada ni eliminada en la Sección General. En el caso de la Sección Específica debe seguirse la instrucción que se indica en dicha nota.

## **BASES ESTÁNDAR DE ADJUDICACIÓN SIMPLIFICADA PARA LA CONTRATACIÓN DEL SERVICIO DE CONSULTORÍA DE OBRA<sup>1</sup>**

**ADJUDICACIÓN SIMPLIFICADA N°003-2025-MDEE/CS**

**PRIMERA CONVOCATORIA**

# **BASES INTEGRAS**

**CONTRATACIÓN DEL SERVICIO DE CONSULTORÍA DE OBRA  
“MEJORAMIENTO DE LA INFRAESTRUCTURA VIAL URBANA DEL JR.  
SARGENTO LORES C-1 A C-5, JR. BUENOS AIRES C-2, C-6 A C-9, JR.  
BOLIVAR C-3, JR. JOSE ANTONIO REATEGUI C-1, C-2, JR. SAPOSOA C-4, JR.  
MIGUEL GRAU C-1, C-2, C-5 A C-7, Y JR. BOLOGNESI C-4, DE LA LOCALIDAD  
DE EL ESLABON DEL DISTRITO DE EL ESLABON - PROVINCIA DE HUALLAGA  
- DEPARTAMENTO DE SAN MARTIN”**

<sup>1</sup> Estas Bases se utilizarán para la contratación del servicio de consultoría de obra. Para tal efecto, se deberá tener en cuenta la siguiente definición:

**Consultoría de obra:** Servicios profesionales altamente calificados consistente en la elaboración del expediente técnico de obras, en la supervisión de la elaboración del expediente técnico de obra o en la supervisión de obras.

## DEBER DE COLABORACIÓN

La Entidad y todo proveedor que se someta a las presentes Bases, sea como participante, postor y/o contratista, deben conducir su actuación conforme a los principios previstos en la Ley de Contrataciones del Estado.

En este contexto, se encuentran obligados a prestar su colaboración al OSCE y a la Secretaría Técnica de la Comisión de Defensa de la Libre Competencia del INDECOPI, en todo momento según corresponda a sus competencias, a fin de comunicar presuntos casos de fraude, colusión y corrupción por parte de los funcionarios y servidores de la Entidad, así como los proveedores y demás actores que participan en el proceso de contratación.

De igual forma, deben poner en conocimiento del OSCE y a la Secretaría Técnica de la Comisión de Defensa de la Libre Competencia del INDECOPI los indicios de conductas anticompetitivas que se presenten durante el proceso de contratación, en los términos del Decreto Legislativo N° 1034, "Ley de Represión de Conductas Anticompetitivas", o norma que la sustituya, así como las demás normas de la materia.

La Entidad y todo proveedor que se someta a las presentes Bases, sea como participante, postor y/o contratista del proceso de contratación deben permitir al OSCE o a la Secretaría Técnica de la Comisión de Defensa de la Libre Competencia del INDECOPI el acceso a la información referida a las contrataciones del Estado que sea requerida, prestar testimonio o absolución de posiciones que se requieran, entre otras formas de colaboración.

## **SECCIÓN GENERAL**

### **DISPOSICIONES COMUNES DEL PROCEDIMIENTO DE SELECCIÓN**

(ESTA SECCIÓN NO DEBE SER MODIFICADA EN NINGÚN EXTREMO, BAJO SANCIÓN DE NULIDAD)

## CAPÍTULO I

### ETAPAS DEL PROCEDIMIENTO DE SELECCIÓN

#### 1.1. REFERENCIAS

Cuando en el presente documento se mencione la palabra Ley, se entiende que se está haciendo referencia a la Ley N° 30225, Ley de Contrataciones del Estado, y cuando se mencione la palabra Reglamento, se entiende que se está haciendo referencia al Reglamento de la Ley de Contrataciones del Estado aprobado por Decreto Supremo N° 344-2018-EF.

Las referidas normas incluyen sus respectivas modificaciones, de ser el caso.

#### 1.2. CONVOCATORIA

Se realiza a través de su publicación en el SEACE de conformidad con lo señalado en el artículo 54 del Reglamento, en la fecha señalada en el calendario del procedimiento de selección, debiendo adjuntar las bases y resumen ejecutivo.

#### 1.3. REGISTRO DE PARTICIPANTES

El registro de participantes se realiza conforme al artículo 55 del Reglamento. En el caso de un consorcio, basta que se registre uno (1) de sus integrantes.

##### Importante

- *Para registrarse como participante en un procedimiento de selección convocado por las Entidades del Estado Peruano, es necesario que los proveedores cuenten con inscripción vigente y estar habilitados ante el Registro Nacional de Proveedores (RNP) que administra el Organismo Supervisor de las Contrataciones del Estado (OSCE). Para obtener mayor información, se puede ingresar a la siguiente dirección electrónica: [www.mp.gob.pe](http://www.mp.gob.pe).*
- *Los proveedores que deseen registrar su participación deben ingresar al SEACE utilizando su Certificado SEACE (usuario y contraseña). Asimismo, deben observar las instrucciones señaladas en el documento de orientación "Guía para el registro de participantes electrónico" publicado en <https://www2.seace.gob.pe/>.*
- *En caso los proveedores no cuenten con inscripción vigente en el RNP y/o se encuentren inhabilitados o suspendidos para ser participantes, postores y/o contratistas, el SEACE restringirá su registro, quedando a potestad de estos intentar nuevamente registrar su participación en el procedimiento de selección en cualquier otro momento, dentro del plazo establecido para dicha etapa, siempre que haya obtenido la vigencia de su inscripción o quedado sin efecto la sanción que le impuso el Tribunal de Contrataciones del Estado.*

#### 1.4. FORMULACIÓN DE CONSULTAS Y OBSERVACIONES A LAS BASES

La formulación de consultas y observaciones a las bases se efectúa de conformidad con lo establecido en los numerales 72.1 y 72.2 del artículo 72 del Reglamento, así como el literal a) del artículo 89 del Reglamento.

##### Importante

*No pueden formularse consultas ni observaciones respecto del contenido de una ficha de homologación aprobada. Las consultas y observaciones que se formulen sobre el particular, se tienen como no presentadas.*

### 1.5. ABSOLUCIÓN DE CONSULTAS, OBSERVACIONES E INTEGRACIÓN DE BASES

La absolución de consultas, observaciones e integración de las bases se realizan conforme a las disposiciones previstas en el numeral 72.4 del artículo 72 y el literal a) del artículo 89 del Reglamento.

#### Importante

- *No se absolverán consultas y observaciones a las bases que se presenten en forma física.*
- *Cuando exista divergencia entre lo indicado en el pliego de absolución de consultas y observaciones y la integración de bases, prevalece lo absuelto en el referido pliego; sin perjuicio, del deslinde de responsabilidades correspondiente.*

### 1.6. FORMA DE PRESENTACIÓN DE OFERTAS

Las ofertas se presentan conforme lo establecido en el artículo 59 y en el artículo 90 del Reglamento.

Las declaraciones juradas, formatos o formularios previstos en las bases que conforman la oferta deben estar debidamente firmados por el postor (firma manuscrita o digital, según la Ley N° 27269, Ley de Firmas y Certificados Digitales<sup>2</sup>). Los demás documentos deben ser visados por el postor. En el caso de persona jurídica, por su representante legal, apoderado o mandatario designado para dicho fin y, en el caso de persona natural, por este o su apoderado. No se acepta el pegado de la imagen de una firma o visto. Las ofertas se presentan foliadas.

#### Importante

- *Los formularios electrónicos que se encuentran en el SEACE y que los proveedores deben llenar para presentar sus ofertas, tienen carácter de declaración jurada.*
- *En caso la información contenida en los documentos escaneados que conforman la oferta no coincida con lo declarado a través del SEACE, prevalece la información declarada en los documentos escaneados.*
- *No se tomará en cuenta las ofertas que se presenten en físico a la Entidad.*

### 1.7. PRESENTACIÓN Y APERTURA DE OFERTAS

El participante presentará su oferta de manera electrónica a través del SEACE, desde las 00:01 horas hasta las 23:59 horas del día establecido para el efecto en el cronograma del procedimiento; adjuntando el archivo digitalizado que contenga los documentos que conforman la oferta de acuerdo a lo requerido en las bases.

<sup>2</sup> Para mayor información sobre la normativa de firmas y certificados digitales ingresar a: <https://www.indecopi.gob.pe/web/firmas-digitales/firmar-y-certificados-digitales>

El participante debe verificar antes de su envío, bajo su responsabilidad, que el archivo pueda ser descargado y su contenido sea legible.

**Importante**

*Los integrantes de un consorcio no pueden presentar ofertas individuales ni conformar más de un consorcio en un procedimiento de selección, o en un determinado ítem cuando se trate de procedimientos de selección según relación de ítems.*

En la apertura electrónica de la oferta técnica, el órgano encargado de las contrataciones o el comité de selección, según corresponda, verifica la presentación de lo exigido en la sección específica de las bases de conformidad con el numeral 81.2 del artículo 81 del Reglamento y determina si las ofertas responden a las características y/o requisitos y condiciones de los Términos de Referencia, detallados en la sección específica de las bases. De no cumplir con lo requerido, la oferta se considera no admitida.

**1.8. CALIFICACIÓN Y EVALUACIÓN DE LAS OFERTAS**

La calificación y evaluación de los postores se realiza conforme los requisitos de calificación y factores de evaluación que se indican en la sección específica de las bases.

La evaluación técnica y económica se realiza sobre la base de:

Oferta técnica : 100 puntos  
Oferta económica : 100 puntos

**1.8.1 CALIFICACIÓN DE LAS OFERTAS TÉCNICAS**

La calificación de las ofertas técnicas se realiza conforme a lo establecido en el numeral 82.1 del artículo 82 del Reglamento.

**1.8.2 EVALUACIÓN DE LAS OFERTAS TÉCNICAS**

La evaluación de las ofertas técnicas se realiza conforme a lo establecido en los numerales 82.2 y 82.3 del artículo 82 del Reglamento.

**1.8.3 APERTURA Y EVALUACIÓN DE OFERTAS ECONÓMICAS**

El órgano encargado de las contrataciones o el comité de selección, según corresponda, evalúa las ofertas económicas y determina el puntaje total de las ofertas conforme a lo dispuesto en el artículo 83 del Reglamento así como los coeficientes de ponderación previstos en la sección específica de las bases.

**Importante**

*En el caso de contratación de consultorías de obras a ser prestadas fuera de la provincia de Lima y Callao, cuyo valor referencial no supere los doscientos mil Soles (S/200,000.00), a solicitud del postor se asigna una bonificación equivalente al diez por ciento (10%) sobre el puntaje total obtenido por los postores con domicilio en la provincia donde prestará el servicio, o en las provincias colindantes, sean o no pertenecientes al mismo departamento*

*o región. El domicilio es el consignado en la constancia de inscripción ante el RNP<sup>3</sup>. Lo mismo aplica en el caso de procedimientos de selección por relación de ítems, cuando algún ítem no supera el monto señalado anteriormente.*

### 1.9. SUBSANACIÓN DE LAS OFERTAS

La subsanación de las ofertas se sujeta a lo establecido en el artículo 60 del Reglamento. El plazo que se otorgue para la subsanación no puede ser inferior a un (1) día hábil.

La solicitud de subsanación se realiza de manera electrónica a través del SEACE y será remitida al correo electrónico consignado por el postor al momento de realizar su inscripción en el RNP, siendo su responsabilidad el permanente seguimiento de las notificaciones a dicho correo. La notificación de la solicitud se entiende efectuada el día de su envío al correo electrónico.

La presentación de las subsanaciones se realiza a través del SEACE. No se tomará en cuenta la subsanación que se presente en físico a la Entidad.

### 1.10. OTORGAMIENTO DE LA BUENA PRO

La buena pro se otorga luego de la evaluación correspondiente según lo indicado en el numeral 1.8.3 de la presente sección.

Previo al otorgamiento de la buena pro, el órgano encargado de las contrataciones o el comité de selección, según corresponda, aplica lo dispuesto en el artículo 68 del Reglamento, sobre el rechazo de las ofertas, de ser el caso.

En el supuesto de que dos (2) o más ofertas empaten, el otorgamiento de la buena pro se efectúa siguiendo estrictamente el orden señalado en el numeral 91.2 del artículo 91 del Reglamento.

El desempate mediante sorteo se realiza de manera electrónica a través del SEACE.

Definida la oferta ganadora, el órgano encargado de las contrataciones o el comité de selección, según corresponda, otorga la buena pro, mediante su publicación en el SEACE, incluyendo el cuadro comparativo y las actas debidamente motivadas de los resultados de la admisión, no admisión, calificación, descalificación, evaluación, rechazo y el otorgamiento de la buena pro.

### 1.11. CONSENTIMIENTO DE LA BUENA PRO

Cuando se hayan presentado dos (2) o más ofertas, el consentimiento de la buena pro se produce a los cinco (5) días hábiles siguientes de la notificación de su otorgamiento, sin que los postores hayan ejercido el derecho de interponer el recurso de apelación.

<sup>3</sup> La constancia de inscripción electrónica se visualizará en el portal web del Registro Nacional de Proveedores: [www.rnp.gob.pe](http://www.rnp.gob.pe)

En caso que se haya presentado una sola oferta, el consentimiento de la buena pro se produce el mismo día de la notificación de su otorgamiento.

El consentimiento del otorgamiento de la buena pro se publica en el SEACE al día hábil siguiente de producido.

**Importante**

*Una vez consentido el otorgamiento de la buena pro, el órgano encargado de las contrataciones o el órgano de la Entidad al que se haya asignado tal función realiza la verificación de la oferta presentada por el postor ganador de la buena pro conforme lo establecido en el numeral 64.6 del artículo 64 del Reglamento.*

## CAPÍTULO II

### SOLUCIÓN DE CONTROVERSIAS DURANTE EL PROCEDIMIENTO DE SELECCIÓN

#### 2.1. RECURSO DE APELACIÓN

A través del recurso de apelación se pueden impugnar los actos dictados durante el desarrollo del procedimiento de selección hasta antes del perfeccionamiento del contrato.

El recurso de apelación se presenta ante la Entidad convocante, y es conocido y resuelto por su Titular, cuando el valor referencial sea igual o menor a cincuenta (50) UIT. Cuando el valor referencial sea mayor a dicho monto, el recurso de apelación se presenta ante y es resuelto por el Tribunal de Contrataciones del Estado.

En los procedimientos de selección según relación de ítems, el valor referencial total del procedimiento determina ante quién se presenta el recurso de apelación.

Los actos que declaren la nulidad de oficio, la cancelación del procedimiento de selección y otros actos emitidos por el Titular de la Entidad que afecten la continuidad de este, se impugnan ante el Tribunal de Contrataciones del Estado.

#### Importante

- *Una vez otorgada la buena pro, el órgano encargado de las contrataciones o el comité de selección, según corresponda, está en la obligación de permitir el acceso de los participantes y postores al expediente de contratación, salvo la información calificada como secreta, confidencial o reservada por la normativa de la materia, a más tardar dentro del día siguiente de haberse solicitado por escrito.*
- *A efectos de recoger la información de su interés, los postores pueden valerse de distintos medios, tales como: (i) la lectura y/o toma de apuntes, (ii) la captura y almacenamiento de imágenes, e incluso (iii) pueden solicitar copia de la documentación obrante en el expediente, siendo que, en este último caso, la Entidad deberá entregar dicha documentación en el menor tiempo posible, previo pago por tal concepto.*
- *El recurso de apelación se presenta ante la Mesa de Partes del Tribunal o ante las oficinas desconcentradas del OSCE o en la Unidad de Trámite Documentario de la Entidad, según corresponda.*

#### 2.2. PLAZOS DE INTERPOSICIÓN DEL RECURSO DE APELACIÓN

La apelación contra el otorgamiento de la buena pro o contra los actos dictados con anterioridad a ella se interpone dentro de los cinco (5) días hábiles siguientes de haberse notificado el otorgamiento de la buena pro.

La apelación contra los actos dictados con posterioridad al otorgamiento de la buena pro, contra la declaración de nulidad, cancelación y declaratoria de desierto del procedimiento, se interpone dentro de los cinco (5) días hábiles siguientes de haberse tomado conocimiento del acto que se desea impugnar.

### CAPÍTULO III DEL CONTRATO

#### 3.1. PERFECCIONAMIENTO DEL CONTRATO

Los plazos y el procedimiento para perfeccionar el contrato se realiza conforme a lo indicado en el artículo 141 del Reglamento.

Para perfeccionar el contrato, el postor ganador de la buena pro debe presentar los documentos señalados en el artículo 139 del Reglamento y los previstos en la sección específica de las bases.

#### 3.2. GARANTÍAS

Las garantías que deben otorgar los postores y/o contratistas, según corresponda, son las de fiel cumplimiento del contrato y por los adelantos.

##### 3.2.1. GARANTÍA DE FIEL CUMPLIMIENTO

Como requisito indispensable para perfeccionar el contrato, el postor ganador debe entregar a la Entidad la garantía de fiel cumplimiento del mismo por una suma equivalente al diez por ciento (10%) del monto del contrato original. Esta se mantiene vigente hasta el consentimiento de la liquidación final.

##### 3.2.2. GARANTÍA DE FIEL CUMPLIMIENTO POR PRESTACIONES ACCESORIAS

En las contrataciones que conllevan la ejecución de prestaciones accesorias, tales como mantenimiento, reparación o actividades afines, se otorga una garantía adicional por una suma equivalente al diez por ciento (10%) del monto del contrato de la prestación accesorio, la misma que debe ser renovada periódicamente hasta el cumplimiento total de las obligaciones garantizadas.

##### Importante

*En los contratos de consultorías de obras que celebren las Entidades con las micro y pequeñas empresas, estas últimas pueden otorgar como garantía de fiel cumplimiento el diez por ciento (10%) del monto del contrato, porcentaje que es retenido por la Entidad durante la primera mitad del número total de pagos a realizarse, de forma prorrateada en cada pago, con cargo a ser devuelto a la finalización del mismo, conforme lo establecen los numerales 149.4 y 149.5 del artículo 149 del Reglamento y numeral 151.2 del artículo 151 del Reglamento.*

##### 3.2.3. GARANTÍA POR ADELANTO

En caso se haya previsto en la sección específica de las bases la entrega de adelantos, el contratista debe presentar una garantía emitida por idéntico monto conforme a lo estipulado en el artículo 153 del Reglamento.

#### 3.3. REQUISITOS DE LAS GARANTÍAS

Las garantías que se presenten deben ser incondicionales, solidarias, irrevocables y de realización automática en el país, al solo requerimiento de la Entidad. Asimismo, deben ser emitidas por empresas que se encuentren bajo la supervisión directa de la Superintendencia de

Banca, Seguros y Administradoras Privadas de Fondos de Pensiones y que cuenten con clasificación de riesgo B o superior. Asimismo, deben estar autorizadas para emitir garantías; o estar consideradas en la última lista de bancos extranjeros de primera categoría que periódicamente publica el Banco Central de Reserva del Perú.

#### **Importante**

*Corresponde a la Entidad verificar que las garantías presentadas por el postor ganador de la buena pro y/o contratista cumplan con los requisitos y condiciones necesarios para su aceptación y eventual ejecución; sin perjuicio de la determinación de las responsabilidades funcionales que correspondan.*

#### **Advertencia**

*Los funcionarios de las Entidades no deben aceptar garantías emitidas bajo condiciones distintas a las establecidas en el presente numeral, debiendo tener en cuenta lo siguiente:*

*1. La clasificadora de riesgo que asigna la clasificación a la empresa que emite la garantía debe encontrarse listada en el portal web de la SBS (<http://www.sbs.gob.pe/sistema-financiero/clasificadoras-de-riesgo>).*

*2. Se debe identificar en la página web de la clasificadora de riesgo respectiva, cuál es la clasificación vigente de la empresa que emite la garantía, considerando la vigencia a la fecha de emisión de la garantía.*

*3. Para fines de lo establecido en el artículo 148 del Reglamento, la clasificación de riesgo B, incluye las clasificaciones B+ y B.*

*4. Si la empresa que otorga la garantía cuenta con más de una clasificación de riesgo emitida por distintas empresas listadas en el portal web de la SBS, bastará que en una de ellas cumpla con la clasificación mínima establecida en el Reglamento.*

*En caso exista alguna duda sobre la clasificación de riesgo asignada a la empresa emisora de la garantía, se deberá consultar a la clasificadora de riesgos respectiva.*

*De otro lado, además de cumplir con el requisito referido a la clasificación de riesgo, a efectos de verificar si la empresa emisora se encuentra autorizada por la SBS para emitir garantías, debe revisarse el portal web de dicha Entidad (<http://www.sbs.gob.pe/sistema-financiero/relacion-de-empresas-que-se-encuentran-autorizadas-a-emitar-cartas-fianza>).*

*Los funcionarios competentes deben verificar la autenticidad de la garantía a través de los mecanismos establecidos (consulta web, teléfono u otros) por la empresa emisora.*

### **3.4. EJECUCIÓN DE GARANTÍAS**

La Entidad puede solicitar la ejecución de las garantías conforme a los supuestos contemplados en el artículo 155 del Reglamento.

### **3.5. ADELANTOS**

La Entidad puede entregar adelantos directos al contratista, los que en ningún caso exceden en conjunto del treinta por ciento (30%) del monto del contrato original, siempre que ello haya sido previsto en la sección específica de las bases.

### **3.6. PENALIDADES**

### 3.6.1. PENALIDAD POR MORA EN LA EJECUCIÓN DE LA PRESTACIÓN

En caso de retraso injustificado del contratista en la ejecución de las prestaciones objeto del contrato, la Entidad le aplica automáticamente una penalidad por mora por cada día de atraso, de conformidad con el artículo 162 del Reglamento.

### 3.6.2. OTRAS PENALIDADES

La Entidad puede establecer penalidades distintas a la mencionada en el numeral precedente, según lo previsto en el artículo 163 del Reglamento y lo indicado en la sección específica de las bases.

Estos dos tipos de penalidades se calculan en forma independiente y pueden alcanzar cada una un monto máximo equivalente al diez por ciento (10%) del monto del contrato vigente, o de ser el caso, del ítem que debió ejecutarse.

## 3.7. PAGOS

El pago se realiza después de ejecutada la respectiva prestación, pudiendo contemplarse pagos a cuenta, según la forma establecida en la sección específica de las bases o en el contrato.

La Entidad paga las contraprestaciones pactadas a favor del contratista dentro de los diez (10) días calendario siguientes de otorgada la conformidad de los servicios, siempre que se verifiquen las condiciones establecidas en el contrato para ello, bajo responsabilidad del funcionario competente.

La conformidad se emite en un plazo máximo de quince (15) días, bajo responsabilidad del funcionario que debe emitir la conformidad.

En el caso que se haya suscrito contrato con un consorcio, el pago se realizará de acuerdo a lo que se indique en el contrato de consorcio.

#### **Advertencia**

*En caso de retraso en los pagos a cuenta o pago final por parte de la Entidad, salvo que se deba a caso fortuito o fuerza mayor, esta reconoce al contratista los intereses legales correspondientes, de conformidad con el artículo 39 de la Ley y 171 del Reglamento, debiendo repetir contra los responsables de la demora injustificada.*

## 3.8. INCUMPLIMIENTO DEL CONTRATO

Las causales para la resolución del contrato, serán aplicadas de conformidad con el artículo 36 de la Ley y 164 del Reglamento.

## 3.9. DISPOSICIONES FINALES

Todos los demás aspectos del presente procedimiento no contemplados en las bases se regirán supletoriamente por la Ley y su Reglamento, así como por las disposiciones legales vigentes.

## **SECCIÓN ESPECÍFICA**

### **CONDICIONES ESPECIALES DEL PROCEDIMIENTO DE SELECCIÓN**

(EN ESTA SECCIÓN LA ENTIDAD DEBERÁ COMPLETAR LA INFORMACIÓN EXIGIDA, DE ACUERDO A LAS INSTRUCCIONES INDICADAS)

## CAPÍTULO I GENERALIDADES

### 1.1. ENTIDAD CONVOCANTE

Nombre : MUNICIPALIDAD DISTRITAL DE EL ESLABON

RUC N° : 20154550128

Domicilio legal : JIRON COMERCIO N° 206 – EL ESLABON – PROVINCIA DE HUALLAGA – REGION SAN MARTIN

Teléfono: : 917594861

Correo electrónico: : abastecimientomunieleslabon@gmail.com

### 1.2. OBJETO DE LA CONVOCATORIA

El presente procedimiento de selección tiene por objeto la **CONTRATACIÓN DEL SERVICIO DE CONSULTORÍA DE OBRA PARA “MEJORAMIENTO DE LA INFRAESTRUCTURA VIAL URBANA DEL JR. SARGENTO LORES C-1 A C-5, JR. BUENOS AIRES C-2, C-6 A C-9, JR. BOLIVAR C-3, JR. JOSE ANTONIO REATEGUI C-1, C-2, JR. SAPOSOA C-4, JR. MIGUEL GRAU C-1, C-2, C-5 A C-7, Y JR. BOLOGNESI C-4, DE LA LOCALIDAD DE EL ESLABON DEL DISTRITO DE EL ESLABON - PROVINCIA DE HUALLAGA - DEPARTAMENTO DE SAN MARTIN”**

### 1.3. VALOR REFERENCIAL<sup>4</sup>

El valor referencial asciende a S/ 411,041.77 (Cuatrocientos Once Mil Cuarenta y Uno con 77/100 soles), incluidos los impuestos de Ley y cualquier otro concepto que incida en el costo total del servicio de consultoría de obra. El valor referencial ha sido calculado al mes de octubre del 2024

Valor Referencial (VR)	Límites <sup>5</sup>	
	Inferior	Superior
<b>S/ 411,041.77</b> (Cuatrocientos Once Mil Cuarenta y Uno con 77/100 soles)	<b>S/ 369,937.60</b> (Trescientos Sesenta y Nueve Mil Novecientos Treinta y Siete con 60/100 soles)	<b>S/ 452,145.9470</b> (Cuatrocientos Cincuenta y Dos Mil Ciento Cuarenta y cinco con 9470/100 soles)
<b>Importante</b>		
<i>Las ofertas económicas no pueden exceder los límites del valor referencial de conformidad con el numeral 28.2 del artículo 28 de la Ley.</i>		

<sup>4</sup> El monto del valor referencial indicado en esta sección de las bases no debe diferir del monto del valor referencial consignado en la ficha del procedimiento en el SEACE. No obstante, de existir contradicción entre estos montos, primará el monto del valor referencial indicado en las bases aprobadas.

<sup>5</sup> De acuerdo a lo señalado en el artículo 48 del Reglamento, estos límites se calculan considerando dos (2) decimales. Para ello, si el límite inferior tiene más de dos decimales, se aumenta en un dígito el valor del segundo decimal; en el caso del límite superior, se considera el valor del segundo decimal sin efectuar el redondeo.

**Importante para la Entidad**

- Cuando se trate de una contratación por relación de ítems, se debe consignar los valores referenciales de cada ítem.
- En caso de supervisión de obras, si el sistema de contratación es de tarifas se debe indicar la tarifa referencial correspondiente al periodo o unidad de tiempo definido (día, mes, entre otros) por el plazo de ejecución estimado, según el siguiente detalle:

DESCRIPCIÓN DEL OBJETO	N° DE PERIODOS DE TIEMPO <sup>6</sup>	PERIODO O UNIDAD DE TIEMPO <sup>7</sup>	TARIFA REFERENCIAL UNITARIA	VALOR REFERENCIAL TOTAL
SUPERVISION DE OBRA	240	días	S/ 1,659.4449	S/ 398,266.77
LIQUIDACION DE OBRA				S/ 12,775.00
<b>TOTAL</b>				<b>S/ 411,041.77</b>

En el caso de supervisión de obras, cuando se haya previsto que las actividades comprenden además la liquidación del contrato de obra, se debe desagregar el monto correspondiente a ambas prestaciones, según el siguiente detalle:

DESCRIPCIÓN DEL OBJETO	N° DE PERIODOS DE TIEMPO <sup>8</sup>	PERIODO O UNIDAD DE TIEMPO <sup>9</sup>	TARIFA REFERENCIAL UNITARIA	VALOR REFERENCIAL TOTAL
SUPERVISION DE OBRA	240	días	S/ 1,659.4449	S/ 398,266.77
LIQUIDACION DE OBRA				S/ 12,775.00
<b>TOTAL</b>				

- En caso de contrataciones que conlleven la ejecución de prestaciones accesorias, además se debe detallar el valor referencial de la prestación principal y el valor referencial de la prestación accesoria.
- Si durante la fase de actos preparatorios, las Entidades advierten que es posible la participación de proveedores que gozan del beneficio de la exoneración del IGV prevista en la Ley N° 27037, Ley de Promoción de la Inversión en la Amazonía, debe tomarse en cuenta la regulación de la Cuarta Disposición Complementaria Final del Reglamento.

<sup>6</sup> Número estimado de días, meses, entre otros de la ejecución de la prestación.

<sup>7</sup> Día, mes, entre otros.

<sup>8</sup> Número estimado de días, meses, entre otros de la ejecución de la prestación.

<sup>9</sup> Día, mes, entre otros.

*De conformidad con lo señalado en el numeral 2 de la citada Disposición Complementaria Final, en las bases se debe establecer además del valor referencial, los límites de este, con y sin IGV, tal como se indica a continuación:*

Valor Referencial (VR)	Límite Inferior		Límite Superior	
	Con IGV	Sin IGV	Con IGV	Sin IGV
<b>S/ 411,041.77</b>	<b>S/ 369,937.59</b>	<b>S/ 313,506.43</b>	<b>S/ 452,145.9470</b>	<b>S/ 383,174.5314</b>

- *El valor referencial puede ser reservado, de acuerdo a lo dispuesto en el numeral 34.5 del artículo 34 del Reglamento. En este caso, reemplazar este numeral por el siguiente:*

### **1.3 VALOR REFERENCIAL RESERVADO**

*En los procedimientos de selección con valor referencial reservado no se aplican los límites mínimos y máximos para admitir la oferta económica, previstos en la Ley y el Reglamento.*

*Incorporar a las bases o eliminar, según corresponda.*

## **1.4. EXPEDIENTE DE CONTRATACIÓN**

El expediente de contratación fue aprobado mediante Resolución de Alcaldía N° 015-2025-MDEE/A de fecha 24 de enero del 2025

## **1.5. FUENTE DE FINANCIAMIENTO**

RECURSOS ORDINARIOS

### **Importante**

*La fuente de financiamiento debe corresponder a aquella prevista en la Ley de Equilibrio Financiero del Presupuesto del Sector Público del año fiscal en el cual se convoca el procedimiento de selección.*

## **1.6. SISTEMA DE CONTRATACIÓN**

El presente procedimiento se rige por el sistema de, ESQUEMA MIXTO DE TARIFAS Y SUMA ALZADA, **de** acuerdo con lo establecido en el expediente de contratación respectivo.

### **Importante**

*En el caso de supervisión de obras, cuando se haya previsto que las actividades comprenden la liquidación del contrato de obra, la supervisión se rige bajo el sistema de tarifas mientras que la liquidación se rige bajo el sistema a suma alzada.*

## **1.7. ALCANCES DEL REQUERIMIENTO**

El alcance de la prestación está definido en el Capítulo III de la presente sección de las bases.

**1.8. PLAZO DE PRESTACIÓN DEL SERVICIO DE CONSULTORÍA DE OBRA**

Los servicios de consultoría de obra materia de la presente convocatoria se prestarán en el plazo de plazo de 270 días calendarios, en concordancia con lo establecido en el expediente de contratación, según el siguiente desagregado:

DESCRIPCIÓN	PLAZOS
Actividades preliminares Actividades propias de la supervisión durante la ejecución de la obra (control de obra, presentación de informes mensuales como valorizaciones y del servicio de supervisión. Actividades Finales Recepción de la Obra	240 días calendario.
Revisión y conformidad de la Liquidación de Contrato de Obra	30 días Calendario

**Importante**

*En el caso de supervisión de obras, el plazo inicial del contrato debe estar vinculado al del contrato de la obra a ejecutar y comprender hasta la liquidación de la obra, de conformidad con el artículo 10 de la Ley.*

**1.9. COSTO DE REPRODUCCIÓN Y ENTREGA DE BASES**

Los participantes registrados tienen el derecho de recabar un ejemplar de las bases, para cuyo efecto deben cancelar S/ 20.00 Veinte con 00/100 soles en la Oficina de abastecimiento de la Municipalidad Distrital de El Eslabon.

**Importante**

*El costo de entrega de un ejemplar de las bases no puede exceder el costo de su reproducción.*

**1.10. BASE LEGAL**

- Ley N° 32185 - Ley de Presupuesto del Sector Público para el Año Fiscal 2025.
- Ley N° 32186 – Ley de Equilibrio Financiero del Presupuesto del Sector Público para el año fiscal 2025.
- Decreto Supremo N° 011-79-VC.
- Decreto Supremo N° 082-2019-EF – Que aprueba el Texto Único Ordenado de la Ley N° 30225 - Ley de Contrataciones del Estado. Decreto Supremo N° 344-2018-EF que aprueba el Reglamento de la Ley de Contrataciones del Estado, modificado, mediante Decreto Supremo N° 377-2019-EF, Decreto Supremo N° 168-2020-EF y Decreto Supremo N° 162-2021-EF y sus modificatorias, en adelante el Reglamento.
- D.S. N° 004-2019-JUS, que aprueba el TUO de la Ley N° 27444, Ley de Procedimiento Administrativo General.
- Decreto Legislativo N° 1440 – Decreto Legislativo del Sistema Nacional de Presupuesto Público.
- Decreto Supremo N° 011-79-VC, sus modificatorias, ampliatorias y complementarias.
- Directivas OSCE.
- Ley N° 27806, Ley de Transparencia y de Acceso a la Información Pública y modificatorias.
- Decreto Supremo N° 008-2018-TR, Reglamento de la Ley MYPE.
- Decreto Supremo N° 013-2013-PRODUCE – Texto Unido Ordenado de la Ley de Impulso al Desarrollo Productivo y al Crecimiento Empresarial.
- Código Civil].

Las referidas normas incluyen sus respectivas modificaciones, de ser el caso.

## CAPÍTULO II DEL PROCEDIMIENTO DE SELECCIÓN

### 2.1. CALENDARIO DEL PROCEDIMIENTO DE SELECCIÓN

Según el cronograma de la ficha de selección de la convocatoria publicada en el SEACE.

#### Importante

*De conformidad con la vigesimosegunda Disposición Complementaria Final del Reglamento, en caso la Entidad (Ministerios y sus organismos públicos, programas o proyectos adscritos) haya difundido el requerimiento a través del SEACE siguiendo el procedimiento establecido en dicha disposición, no procede formular consultas u observaciones al requerimiento.*

### 2.2. CONTENIDO DE LAS OFERTAS

#### 2.2.1. OFERTA TÉCNICA

La oferta contendrá, además de un índice de documentos<sup>10</sup>, la siguiente documentación:

##### 2.2.1.1. Documentación de presentación obligatoria

#### A. Documentos para la admisión de la oferta

a.1) Declaración jurada de datos del postor. (**Anexo N° 1**)

a.2) Documento que acredite la representación de quien suscribe la oferta.

En caso de persona jurídica, copia del certificado de vigencia de poder del representante legal, apoderado o mandatario designado para tal efecto.

En caso de persona natural, copia del documento nacional de identidad o documento análogo, o del certificado de vigencia de poder otorgado por persona natural, del apoderado o mandatario, según corresponda.

En el caso de consorcios, este documento debe ser presentado por cada uno de los integrantes del consorcio que suscriba la promesa de consorcio, según corresponda.

#### Advertencia

*De acuerdo con el artículo 4 del Decreto Legislativo N° 1246, las Entidades están prohibidas de exigir a los administrados o usuarios la información que puedan obtener directamente mediante la interoperabilidad a que se refieren los artículos 2 y 3 de dicho Decreto Legislativo. En esa medida, si la Entidad es usuaria de la Plataforma de Interoperabilidad del Estado – PIDE<sup>11</sup> y siempre que el servicio web se encuentre activo en el Catálogo de Servicios de dicha plataforma, no corresponderá exigir el certificado de vigencia de poder y/o documento nacional de identidad.*

<sup>10</sup> La omisión del índice no determina la no admisión de la oferta.

<sup>11</sup> Para mayor información de las Entidades usuarias y del Catálogo de Servicios de la Plataforma de Interoperabilidad del Estado – PIDE ingresar al siguiente enlace <https://www.gobiernodigital.gob.pe/interoperabilidad/>

- a.3) Declaración jurada de acuerdo con el literal b) del artículo 52 del Reglamento. **(Anexo N° 2)**
- a.4) Declaración jurada de cumplimiento de los Términos de Referencia contenidos en el numeral 3.1 del Capítulo III de la presente sección. **(Anexo N° 3)**

#### Importante para la Entidad

*En caso se determine que adicionalmente a la declaración jurada de cumplimiento de los Términos de Referencia, el postor deba presentar algún otro documento para acreditar algún componente de los Términos de Referencia consignar el siguiente literal:*

- a.5) **[DOCUMENTACIÓN QUE SERVIRÁ PARA ACREDITAR EL CUMPLIMIENTO DE ALGÚN COMPONENTE DE LOS TÉRMINOS DE REFERENCIA QUE LA ENTIDAD CONSIDERE PERTINENTE].**

**La Entidad debe precisar con claridad qué componente de los términos de referencia serán acreditados.** En este literal no debe exigirse ningún documento vinculado a los requisitos de calificación del postor, tales como: i) capacidad legal, ii) capacidad técnica y profesional: equipamiento estratégico, calificaciones y experiencia del personal clave y iii) experiencia del postor. Tampoco se puede incluir documentos referidos a cualquier tipo de equipamiento, infraestructura, calificaciones y experiencia del personal en general.

*Además, no debe requerirse declaraciones juradas adicionales cuyo alcance se encuentre comprendido en la Declaración Jurada de Cumplimiento de los Términos de Referencia y que, por ende, no aporten información adicional a dicho documento.*

***Incorporar a las bases o eliminar, según corresponda.***

- a.6) Declaración jurada de plazo de prestación del servicio de consultoría de obra. **(Anexo N° 4).**
- a.7) Promesa de consorcio con firmas legalizadas, de ser el caso, en la que se consigne los integrantes, el representante común, el domicilio común y las obligaciones a las que se compromete cada uno de los integrantes del consorcio así como el porcentaje equivalente a dichas obligaciones. **(Anexo N° 5)**

#### Importante

*El órgano encargado de las contrataciones o el comité de selección, según corresponda, verifica la presentación de los documentos requeridos. De no cumplir con lo requerido, la oferta se considera no admitida.*

### B. Documentos para acreditar los requisitos de calificación

Incorporar en la oferta los documentos que acreditan los “**Requisitos de Calificación**” que se detallan en el numeral 3.2 del Capítulo III de la presente sección de las bases.

#### 2.2.1.2. Documentación de presentación facultativa:

- a) En el caso de microempresas y pequeñas empresas integradas por personas con discapacidad, o en el caso de consorcios conformados en su totalidad por estas empresas, deben presentar la constancia o certificado con el cual acredite su inscripción en el Registro de Empresas Promocionales para Personas con

Discapacidad<sup>12</sup>.

- b) Incorporar en la oferta los documentos que acreditan los “**Factores de Evaluación**” establecidos en el Capítulo IV de la presente sección de las bases, a efectos de obtener el puntaje previsto en dicho Capítulo para cada factor.
- c) Solicitud de bonificación por tener la condición de micro y pequeña empresa. **(Anexo N° 11)**

#### Importante para la Entidad

- Si durante la fase de actos preparatorios, las Entidades advierten que es posible la participación de proveedores que gozan del beneficio de la exoneración del IGV prevista en la Ley N° 27037, Ley de Promoción de la Inversión en la Amazonía, consignar el siguiente literal:
  - d) Los postores que apliquen el beneficio de la exoneración del IGV previsto en la Ley N° 27037, Ley de Promoción de la Inversión en la Amazonía, deben presentar la Declaración Jurada de cumplimiento de condiciones para la aplicación de la exoneración del IGV **(Anexo N° 7)**.
  - En el caso de contratación de consultorías de obra que se presten fuera de la provincia de Lima y Callao, cuyo valor referencial del procedimiento de selección no supere los doscientos mil Soles (S/ 200,000.00), consignar el siguiente literal:
  - e) Los postores con domicilio en la provincia donde se prestará el servicio de consultoría de obra, o en las provincias colindantes, sean o no pertenecientes al mismo departamento o región, pueden presentar la solicitud de bonificación por servicios prestados fuera de la provincia de Lima y Callao, según **Anexo N° 10**.
- Lo mismo aplica en el caso de procedimientos por relación de ítems cuando el monto del valor referencial de algún ítem no supere dicho monto, en cuyo caso debe consignarse el o los ítems, en los cuales los postores pueden solicitar la referida bonificación, adicionando el siguiente párrafo:
- Dicha solicitud se puede presentar en el [CONSIGNAR EL ÍTEM O ÍTEMS, SEGÚN CORRESPONDA, EN LOS QUE SE PUEDE SOLICITAR LA BONIFICACIÓN].

*Incorporar a las bases, según corresponda, eliminando aquellas disposiciones que no se incluyan.*

#### Advertencia

*El órgano encargado de las contrataciones o el comité de selección, según corresponda, no podrá exigir al postor la presentación de documentos que no hayan sido indicados en los acápite “Documentos para la admisión de la oferta”, “Requisitos de calificación” y “Factores de evaluación”.*

### 2.2.2. OFERTA ECONÓMICA

La oferta económica expresada en soles, Adjuntar obligatoriamente el **Anexo N° 6**.

El monto total de la oferta económica y los subtotales que lo componen deben ser expresados con dos (2) decimales. Los precios unitarios o tarifas pueden ser expresados con más de dos (2) decimales.

<sup>12</sup> Dicho documento se tendrá en consideración en caso de empate, conforme a lo previsto en el artículo 91 del Reglamento.

**Importante**

- *El órgano encargado de las contrataciones o el comité de selección, según corresponda, declara no admitidas las ofertas que no se encuentren dentro de los límites del valor referencial previstos en el numeral 28.2 del artículo 28 de la Ley.*
- *La estructura de costos, se presenta para el perfeccionamiento del contrato.*

**2.3. DETERMINACIÓN DEL PUNTAJE TOTAL DE LAS OFERTAS**

Una vez evaluadas las ofertas técnica y económica se procederá a determinar el puntaje total de las mismas.

El puntaje total de las ofertas es el promedio ponderado de ambas evaluaciones, obtenido de la aplicación de la siguiente fórmula:

$$PTP_i = c_1 PT_i + c_2 Pe_i$$

Donde:

- PTP<sub>i</sub> = Puntaje total del postor i  
 PT<sub>i</sub> = Puntaje por evaluación técnica del postor i  
 Pe<sub>i</sub> = Puntaje por evaluación económica del postor i  
 c<sub>1</sub> = Coeficiente de ponderación para la evaluación técnica.  
 c<sub>2</sub> = Coeficiente de ponderación para la evaluación económica.

**Se aplicarán las siguientes ponderaciones:**

- c<sub>1</sub> = [INDICAR COEFICIENTE, CONSIDERANDO QUE  $0.80 \leq c_1 \leq 0.90$ ]  
 c<sub>2</sub> = [INDICAR COEFICIENTE, CONSIDERANDO QUE  $0.10 \leq c_2 \leq 0.20$ ]

Donde:  $c_1 + c_2 = 1.00$

**2.4. REQUISITOS PARA PERFECCIONAR EL CONTRATO**

El postor ganador de la buena pro debe presentar los siguientes documentos para perfeccionar el contrato:

- Garantía de fiel cumplimiento del contrato.
- Garantía de fiel cumplimiento por prestaciones accesorias, de ser el caso.
- Contrato de consorcio con firmas legalizadas ante Notario de cada uno de los integrantes, de ser el caso.
- Código de cuenta interbancaria (CCI) o, en el caso de proveedores no domiciliados, el número de su cuenta bancaria y la entidad bancaria en el exterior.
- Copia de la vigencia del poder del representante legal de la empresa que acredite que cuenta con facultades para perfeccionar el contrato, cuando corresponda.
- Copia de DNI del postor en caso de persona natural, o de su representante legal en caso de persona jurídica.

**Advertencia**

*De acuerdo con el artículo 4 del Decreto Legislativo N° 1246, las Entidades están prohibidas de exigir a los administrados o usuarios la información que puedan obtener directamente mediante la interoperabilidad a que se refieren los artículos 2 y 3 de dicho Decreto Legislativo. En esa*

*medida, si la Entidad es usuaria de la Plataforma de Interoperabilidad del Estado – PIDE<sup>13</sup> y siempre que el servicio web se encuentre activo en el Catálogo de Servicios de dicha plataforma, no corresponderá exigir los documentos previstos en los literales e) y f).*

- g) Domicilio para efectos de la notificación durante la ejecución del contrato.
- h) Autorización de notificación de la decisión de la Entidad sobre la solicitud de ampliación de plazo mediante medios electrónicos de comunicación <sup>14</sup>. **(Anexo N° 12)**
- i) Detalle de los precios unitarios de la oferta económica<sup>15</sup>.
- j) Estructura de costos de la oferta económica.
- k) Detalle del monto de la oferta económica de cada uno de los servicios de consultoría de obra que conforman el paquete<sup>16</sup>.
- l) Copia de los diplomas que acrediten la formación académica requerida del personal clave, en caso que el grado o título profesional requerido no se encuentren publicados en el Registro Nacional de Grados Académicos y Títulos Profesionales a cargo de la de la Superintendencia Nacional de Educación Superior Universitaria – SUNEDU<sup>17</sup>.
- m) Copia de (i) contratos y su respectiva conformidad o (ii) constancias o (iii) certificados o (iv) cualquier otra documentación que, de manera fehaciente demuestre la experiencia del personal clave.
- n) Copia de documentos que sustenten la propiedad, la posesión, el compromiso de compra venta o alquiler u otro documento que acredite la disponibilidad del requisito de calificación equipamiento estratégico. En el caso que el postor ganador sea un consorcio los documentos de acreditación de este requisito pueden estar a nombre del consorcio o de uno de sus integrantes<sup>18</sup>.

#### Importante

- *La Entidad debe aceptar las diferentes denominaciones utilizadas para acreditar la carrera profesional requerida, aun cuando no coincida literalmente con aquella prevista en los requisitos de calificación (por ejemplo Ingeniería Ambiental, Ingeniería en Gestión Ambiental, Ingeniería y Gestión Ambiental u otras denominaciones).*
- *Los documentos que acreditan la experiencia del personal clave deben incluir como mínimo los nombres y apellidos del personal, el cargo desempeñado, el plazo de la prestación indicando el día, mes y año de inicio y culminación, el nombre de la Entidad u organización que emite el documento, la fecha de emisión y nombres y apellidos de quien suscribe el documento.*

*En caso estos documentos establezcan el plazo de la experiencia adquirida por el personal clave en meses sin especificar los días la Entidad debe considerar el mes completo.*

*De presentarse experiencia ejecutada paralelamente (traslape), para el cómputo del tiempo de dicha experiencia sólo se considerará una vez el periodo traslapado. No obstante, de presentarse periodos traslapados en el supervisor de obra, no se considera ninguna de las experiencias acreditadas, salvo la supervisión de obras por paquete.*

<sup>13</sup> Para mayor información de las Entidades usuarias y del Catálogo de Servicios de la Plataforma de Interoperabilidad del Estado – PIDE ingresar al siguiente enlace <https://www.gobiernodigital.gob.pe/interoperabilidad/>

<sup>14</sup> En tanto se implemente la funcionalidad en el SEACE, de conformidad con la Primera Disposición Complementaria Transitoria del Decreto Supremo N° 234-2022-EF.

<sup>15</sup> Incluir solo en caso de la contratación bajo el sistema a suma alzada.

<sup>16</sup> Incluir solo en caso de contrataciones por paquete.

<sup>17</sup> <https://enlinea.sunedu.gob.pe/>

<sup>18</sup> Incluir solo en caso se haya incluido el equipamiento estratégico como requisito de calificación.

*Se considerará aquella experiencia que no tenga una antigüedad mayor a veinticinco (25) años anteriores a la fecha de la presentación de ofertas.*

*Asimismo, la Entidad debe valorar de manera integral los documentos presentados para acreditar dicha experiencia. En tal sentido, aun cuando en los documentos presentados la denominación del cargo o puesto no coincida literalmente con aquella prevista en los requisitos de calificación, se deberá validar la experiencia si las actividades que realizó el profesional corresponden con la función propia del cargo o puesto requerido.*

- *Cuando el postor ganador de la buena pro presenta como personal clave a profesionales que se encuentren prestando servicios como residente o supervisor en obras contratadas por la Entidad que no cuentan con recepción, procede otorgar plazo adicional para subsanar, conforme lo previsto en el literal a) del artículo 141 del Reglamento.*
- *En caso que el postor ganador de la buena pro sea un consorcio, las garantías que presente este para el perfeccionamiento del contrato, así como durante la ejecución contractual, de ser el caso, además de cumplir con las condiciones establecidas en el artículo 33 de la Ley y en el artículo 148 del Reglamento, deben consignar expresamente el nombre completo o la denominación o razón social de los integrantes del consorcio, en calidad de garantizados, de lo contrario no podrán ser aceptadas por las Entidades. No se cumple el requisito antes indicado si se consigna únicamente la denominación del consorcio, conforme lo dispuesto en la Directiva "Participación de Proveedores en Consorcio en las Contrataciones del Estado".*
- *En los contratos de consultoría de obras que celebren las Entidades con las micro y pequeñas empresas, estas últimas pueden otorgar como garantía de fiel cumplimiento el diez por ciento (10%) del monto del contrato, porcentaje que es retenido por la Entidad durante la primera mitad del número total de pagos a realizarse, de forma prorrateada en cada pago, con cargo a ser devuelto a la finalización del mismo, conforme lo establece el numeral 149.4 del artículo 149 y el numeral 151.2 del artículo 151 del Reglamento. Para dicho efecto los postores deben encontrarse registrados en el REMYPE, consignando en la Declaración Jurada de Datos del Postor (Anexo N° 1) o en la solicitud de retención de la garantía durante el perfeccionamiento del contrato, que tienen la condición de MYPE, lo cual será verificado por la Entidad en el link <http://www2.trabajo.gob.pe/servicios-en-linea-2-2> opción consulta de empresas acreditadas en el REMYPE.*

#### **Importante para la Entidad**

*En caso se determine que adicionalmente se puede considerar otro tipo de documentación a ser presentada para el perfeccionamiento del contrato, consignar el siguiente literal:*

- o) [DE ACUERDO AL OBJETO CONTRACTUAL CONVOCADO REQUERIR LA PRESENTACIÓN DE OTROS DOCUMENTOS, SEGÚN CORRESPONDA].

**Incorporar a las bases o eliminar, según corresponda.**

#### **Importante**

- *Corresponde a la Entidad verificar que las garantías presentadas por el postor ganador de la buena pro cumplan con los requisitos y condiciones necesarios para su aceptación y eventual ejecución; sin perjuicio de la determinación de las responsabilidades funcionales que correspondan.*
- *De conformidad con el Reglamento Consular del Perú aprobado mediante Decreto Supremo N° 076-2005-RE para que los documentos públicos y privados extendidos en el exterior tengan validez en el Perú, deben estar legalizados por los funcionarios consulares peruanos y refrendados por el Ministerio de Relaciones Exteriores del Perú, salvo que se trate de documentos públicos emitidos en países que formen parte del Convenio de la Apostilla, en cuyo caso bastará con que estos cuenten con la Apostilla de la Haya<sup>19</sup>.*
- *La Entidad no puede exigir documentación o información adicional a la consignada en el presente numeral para el perfeccionamiento del contrato.*

## 2.5. PERFECCIONAMIENTO DEL CONTRATO

El contrato se perfecciona con la suscripción del documento que lo contiene. Para dicho efecto el postor ganador de la buena pro, dentro del plazo previsto en el artículo 141 del Reglamento, debe presentar la documentación requerida en la Municipalidad Distrital de El Eslabon - jirón comercio N° 256

### Importante para la Entidad

*Esta disposición **solo** debe ser incluida en el caso que la Entidad considere la entrega de adelantos:*

## 2.6. ADELANTOS<sup>20</sup>

***La Entidad otorgará UN adelanto directo por el 30% del monto del contrato original. El contratista debe solicitar los adelantos dentro de los 8 días siguientes a la suscripción del contrato, adjuntando a su solicitud la garantía por adelantos mediante CARTA FIANZA acompañada del comprobante de pago correspondiente. Vencido dicho plazo no procede la solicitud.***

***La Entidad debe entregar el monto solicitado dentro de 08 días calendarios siguientes a la presentación de la solicitud del contratista.***

## 2.7. FORMA DE PAGO

La entidad realizará el pago de la contraprestación pactada a favor del contratista según tarifas, en base a los servicios efectivamente prestados, en concordancia con lo señalado en los presentes términos de referencia, y la revisión y trámite de la liquidación técnica, administrativa y financiera de la obra.

Para efectos del pago de las contraprestaciones ejecutadas por el contratista, esta deberá contar la siguiente documentación:

- Informe mensual de Servicios Supervisión

<sup>19</sup> Según lo previsto en la Opinión N° 009-2016/DTN.

<sup>20</sup> Si la Entidad ha previsto la entrega de adelantos, debe prever el plazo en el cual el contratista debe solicitar el adelanto, así como el plazo de entrega del mismo, conforme a lo previsto en el artículo 156 del Reglamento.

- Cuadro de Programación de Pago y Liquidación Mensual de los Montos a Pagar mediante el sistema de tarifas.
- Informe del funcionario responsable de la Sub Gerencia de obras emitiendo la conformidad de la prestación efectuada.
- Comprobante de pago.

## CAPÍTULO III REQUERIMIENTO

### Importante

*De conformidad con el numeral 29.8 del artículo 29 del Reglamento, el área usuaria es responsable de la adecuada formulación del requerimiento, debiendo asegurar la calidad técnica y reducir la necesidad de su reformulación por errores o deficiencias técnicas que repercutan en el proceso de contratación*

## TERMINOS DE REFERENCIA

### 3.1 DENOMINACIÓN DE LA CONTRATACIÓN

Contratación del Servicio de Consultoría de Obra para la Supervisión de la Obra: **“MEJORAMIENTO DE LA INFRAESTRUCTURA VIAL URBANA DEL JR. SARGENTO LORES C-1 A C-5, JR. BUENOS AIRES C-2, C-6 A C-9, JR. BOLIVAR C-3, JR. JOSE ANTONIO REATEGUI C-1, C-2, JR. SAPOSOA C-4, JR. MIGUEL GRAU C-1, C-2, C-5 A C-7, Y JR. BOLOGNESI C-4, DE LA LOCALIDAD DE EL ESLABON DEL DISTRITO DE EL ESLABON - PROVINCIA DE HUALLAGA - DEPARTAMENTO DE SAN MARTIN”.**

### 3.2 FINALIDAD PUBLICA

El presente procedimiento tiene como finalidad la contratación de un equipo de supervisión para la ejecución de la obra: **“MEJORAMIENTO DE LA INFRAESTRUCTURA VIAL URBANA DEL JR. SARGENTO LORES C-1 A C-5, JR. BUENOS AIRES C-2, C-6 A C-9, JR. BOLIVAR C-3, JR. JOSE ANTONIO REATEGUI C-1, C-2, JR. SAPOSOA C-4, JR. MIGUEL GRAU C-1, C-2, C-5 A C-7, Y JR. BOLOGNESI C-4, DE LA LOCALIDAD DE EL ESLABON DEL DISTRITO DE EL ESLABON - PROVINCIA DE HUALLAGA - DEPARTAMENTO DE SAN MARTIN”**, de conformidad con el Art. 186 del Reglamento de la Ley de Contrataciones del estado

### 3.3 ANTECEDENTES

El distrito de El Eslabón es uno de los principales distritos de la Provincia de Huallaga, ha experimentado un crecimiento sostenido en su población, así como también un proceso de expansión urbana. Este proceso de crecimiento fue producto de la migración de pobladores de zonas rurales principalmente de la sierra del país, que se ha traducido en cual sostiene una fuerte demanda de servicios básicos como agua potable, desagüe, electricidad, limpieza pública, drenaje pluvial, mejoramiento de vías urbanas y otros servicios de gran importancia.

Debido a dicho crecimiento urbano, se ha generado un incremento de la trama urbana por el cual se ve necesario contar con un mejoramiento de vías urbanas y sistema de drenaje adecuado que salvaguarde las viviendas y unidades productoras.

Durante los últimos meses del año la región ha sido afectada por lluvias continuas el cual ha puesto en estado de emergencia a diferentes distritos incluidos el distrito de El Eslabón, específicamente el área urbana; el cual actualmente se encuentra expuesta a inundaciones y aniegos debido a que no cuenta con construcciones vías urbanas y de canales o redes que configuren un verdadero sistema de evacuación de aguas pluviales.

A consecuencia de las continuas inundaciones que se presentan en la zona de influencia del proyecto, llevaron a la población a reiterar la solicitud a las autoridades de la necesidad urgente de contar con buena infraestructura vial y drenes para la evacuación de aguas pluviales. Las condiciones actuales no cumplen a cabalidad con el objetivo exponiendo sus vidas no solo a

inundaciones de viviendas e instituciones educativas, además del deterioro de las vías urbanas, sino también de enfermedades metaxénicas como el dengue, enfermedades diarreicas, parasitarias y dermatológicas.

La Municipalidad Distrital de El Eslabón tomando en cuenta lo descrito y priorizado la solicitud de la población afectada, con la finalidad de dotar de una infraestructura óptima y eficiente del mejoramiento de las vías urbanas y para la evacuación de las aguas pluviales, expone su Proyecto de Inversión **"MEJORAMIENTO DE LA INFRAESTRUCTURA VIAL URBANA DEL JR. SARGENTO LORES C-1 A C-5, JR. BUENOS AIRES C-2, C-6 A C-9, JR. BOLIVAR C-3, JR. JOSE ANTONIO REATEGUI C-1, C-2, JR. SAPOSOA C-4, JR. MIGUEL GRAU C-1, C-2, C-5 A C-7, Y JR. BOLOGNESI C-4, DE LA LOCALIDAD DE EL ESLABON DEL DISTRITO DE EL ESLABON - PROVINCIA DE HUALLAGA - DEPARTAMENTO DE SAN MARTIN"**.

En tal sentido la creación y/o mejoramiento de estas estructuras conllevarán aún servicio óptimo de la transpirabilidad vial y peatonal, la cual en la actualidad presenta una deficiencia notoria.

#### 4 OBJETIVO GENERAL DE LA CONSULTORIA

Contratación del Servicio de Consultoría de Obra para la Supervisión de la Obra: **"MEJORAMIENTO DE LA INFRAESTRUCTURA VIAL URBANA DEL JR. SARGENTO LORES C-1 A C-5, JR. BUENOS AIRES C-2, C-6 A C-9, JR. BOLIVAR C-3, JR. JOSE ANTONIO REATEGUI C-1, C-2, JR. SAPOSOA C-4, JR. MIGUEL GRAU C-1, C-2, C-5 A C-7, Y JR. BOLOGNESI C-4, DE LA LOCALIDAD DE EL ESLABON DEL DISTRITO DE EL ESLABON - PROVINCIA DE HUALLAGA - DEPARTAMENTO DE SAN MARTIN"**.

Las funciones y/o actividades específicas de la supervisión será: velar directa y permanentemente por la correcta ejecución técnica, económica y administrativa de la obra y del cumplimiento del contrato, además de la debida y oportuna administración de riesgos durante todo el plazo de la obra, debiendo absolver las consultas que formule el contratista según lo previsto en el Reglamento de la Ley de Contrataciones del Estado. Asegurando el control de calidad, medio ambiente, seguridad y salud ocupacional e intervención social.

#### 5 METAS DEL PROYECTO:

El proyecto, consiste en mejorar la infraestructura vial y sistema de drenaje que actualmente cuenta la localidad de El Eslabón, con el mejoramiento de la infraestructura vial urbano, con la ejecución de la obra: **MEJORAMIENTO DE LA INFRAESTRUCTURA VIAL URBANA DEL JR. SARGENTO LORES C-1 A C-5, JR. BUENOS AIRES C-2, C-6 A C-9, JR. BOLIVAR C-3, JR. JOSE ANTONIO REATEGUI C-1, C-2, JR. SAPOSOA C-4, JR. MIGUEL GRAU C-1, C-2, C-5 A C-7, Y JR. BOLOGNESI C-4, DE LA LOCALIDAD DE EL ESLABON DEL DISTRITO DE EL ESLABON - PROVINCIA DE HUALLAGA - DEPARTAMENTO DE SAN MARTIN**

#### 6 UBICACIÓN DE LA OBRA Y VIAS DE ACCESO

##### 6.1 Ubicación Política

El lugar donde se ejecutará la obra se encuentra en:

- Región : San Martín
- Provincia : Huallaga
- Distrito : El Eslabón
- Localidad : El Eslabón

##### 6.2 Ubicación Política de la Localidad

### UBICACIÓN DEL PROYECTO

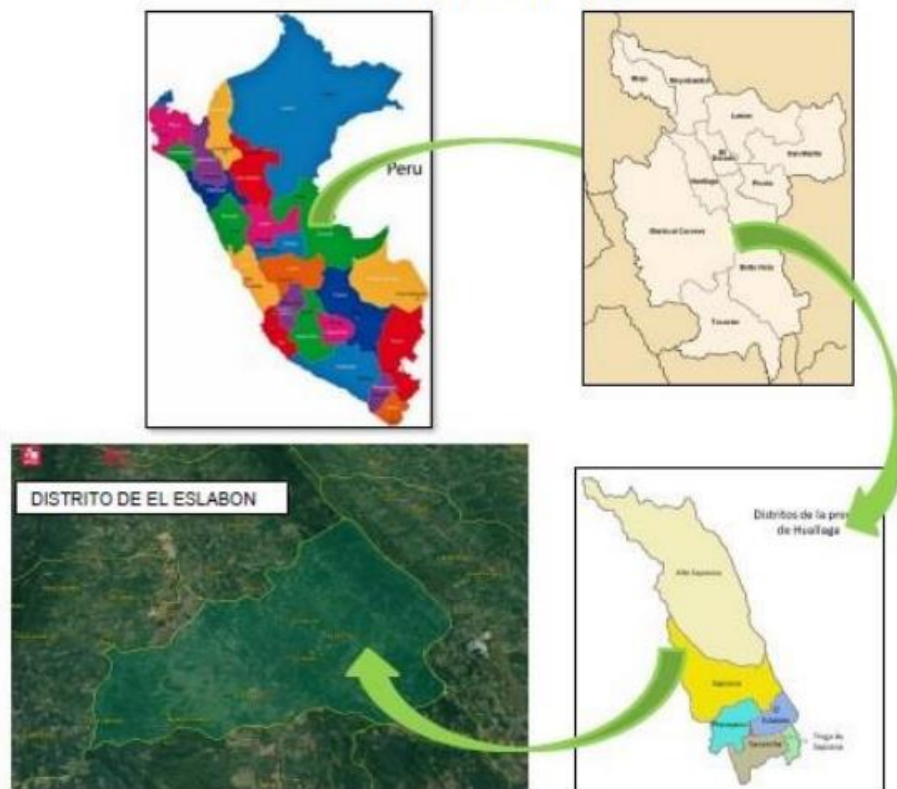

### LOCALIDAD DE EL ESLABON



### 6.3 Vías de Acceso

El acceso a la zona vía terrestre desde Tarapoto a través de la Carretera Nacional Fernando Belaunde Terry tramo Sur (PE-5N), pasando por la ciudad de Picota y Bellavista hasta llegar al cruce de la ciudad de Sacanche, con una longitud de 120 Km. aproximadamente, cuya superficie es asfaltada y un tiempo de viaje de 01 hora 40 minutos en automóvil/bus; luego continuamos por la vía que se inicia del Empalme PE-5N (FBT) (Sacanche) – Carretera Departamental SM-103, hasta el cruce, ubicado en el ingreso a la localidad de El Eslabón, con una longitud de 6.60 Km. y un tiempo de viaje de 8 minutos en automóvil/bus. Las Empresas de Transporte que realizan servicios Saposoa – Tarapoto y viceversa con automóvil son: la Empresa de Transporte “Virgen del Carmen”, la Empresa de Transporte “La Gran Saposoa” y la Empresa de Transporte “TSP” realiza servicio de Bus. A continuación, se detalla las rutas en los siguientes cuadros:

RUTA	TIPO DE VIA	TIPO DE MOVILIDAD	HORA (VEHICULOS)	DISTANCIA KM
TARAPOTO - SACANCHE (CARR. NACIONAL FERNANDO BELAUDE TERRI (PE-5N))	CARRETERA ASFALTADA	AUTOMOVIL /BUS	01:40	120.00
SACANCHE - EL ESLABON (CARR. DEPARTAMENTAL SM-103)	CARRETERA ASFALTADA	AUTOMOVIL /BUS	00:08	6.60
<b>TOTAL</b>				<b>126.60</b>

## 7 CONDICIONES GENERALES DEL PROCEDIMIENTO

### 7.1 Valor Referencial

El costo Total de la Supervisión de la Obra, asciende al monto de **S/ 411,041.78 (Cuatrocientos Once Mil Cuarenta y Uno con 78/100 Soles)**, con precios actualizados a octubre del 2024.

DESCRIPCIÓN DEL OBJETO	N° DE PERIODOS DE TIEMPO	PERIODO O UNIDAD DE TIEMPO	TARIFA REFERENCIAL UNITARIA	VALOR REFERENCIAL TOTAL
Supervisión de obra	240	días	S/ 1,659.4449	S/ 398,266.78
Liquidación de obra				S/ 12,775.00
				<b>S/ 411,041.78</b>

### 7.2 Sistema de Contratación

El presente procedimiento se rige por el sistema Esquema Mixto de Tarifas y Suma Alzada de acuerdo a lo establecido en la normatividad vigente, como se detalla en el siguiente cuadro:

DESCRIPCIÓN	SISTEMA
Supervisión de la Ejecución de Obra	Tarifas
Revisión y Trámite de la Liquidación de Obra	Suma Alzada

### 7.3 Forma de Pago

La entidad realizará el pago de la contraprestación pactada a favor del contratista según tarifas, en base a los servicios efectivamente prestados, en concordancia con lo señalado en los presentes términos de referencia, y la revisión y trámite de la liquidación técnica, administrativa y financiera de la obra.

Para efectos del pago de las contraprestaciones ejecutadas por el contratista, esta deberá contar la siguiente documentación:

- Informe mensual de Servicios Supervisión
- Cuadro de Programación de Pago y Liquidación Mensual de los Montos a Pagar mediante el sistema de tarifas.
- Informe del funcionario responsable de la Sub Gerencia de obras emitiendo la conformidad de la prestación efectuada.
- Comprobante de pago.

#### 7.4 Desagregado de gastos de Supervisión

##### DESAGREGADO DE GASTOS DE SUPERVISIÓN

PROYECTO: "MEJORAMIENTO DE LA INFRAESTRUCTURA VIAL URBANA DEL JR. SARGENTO LORES C-1 A C-5, JR. BUENOS AIRES C-2, C-6 A C-9, JR. BOLIVAR C-3, JR. JOSE ANTONIO REATEGUI C-1, C-2, JR. SAPOSOA C-4, JR. MIGUEL GRAU C-1, C-2, C-5 A C-7, Y JR. BOLOGNESI C-4, DE LA LOCALIDAD DE EL ESLABON DEL DISTRITO DE EL ESLABON - PROVINCIA DE HUALLAGA - DEPARTAMENTO DE SAN MARTIN". CUI N° 2436802.

UBICACIÓN: DISTRITO DE EL ESLABON, PROVINCIA DE HUALLAGA, REGION DE SAN MARTIN

ESTRUCTURA SUPERVISIÓN	COSTO DIRECTO	331,752.85
	COSTO DIRECTO (S/)	331,752.85
	UTILIDAD (5.00%)	16,587.64
	SUB TOTAL	348,340.49
	IGV (18%)	62,701.29
	<b>TOTAL DE SUPERVISIÓN</b>	<b>411,041.78</b>
PLAZO DE EJECUCIÓN:	8.0 meses	8.0 meses
FECHA DEL PRESUPUESTO:	14/10/2024	240 DÍAS CALENDARIOS
MODALIDAD EJECUCIÓN:	INDIRECTA - POR CONTRATA	

##### I GASTOS FIJOS

###### 1.00 GASTOS DE LICITACIÓN

ITEM	DESCRIPCIÓN	INC	UND	CANTIDAD	COSTO	TOTAL
1.01	Compra de Bases de Licitación	1	GLB	1	200.00	200.00
1.02	Elaboración de Propuesta	1	GLB	1	600.00	600.00
1.03	Gastos Legales (Notariales)	1	GLB	1	200.00	200.00
1.04	Gastos Varios (Fotocopias, etc.)	1	GLB	1	300.00	300.00
<b>TOTAL</b>					<b>S/</b>	<b>1,300.00</b>

###### 2.00 GASTOS DE CONTROL DE CALIDAD

ITEM	DESCRIPCIÓN	INC	UND	CANTIDAD	COSTO	TOTAL
2.01	PRUEBAS GENERALES, PARA PAVIMENTO, VEREDAS, SARDINEL, CUNETAS, ETC. SEGÚN LA NORMATIVA VIGENTE (CE 010).		GLB	5.00%	C.D.sup 331,752.85	16587.64
<b>TOTAL</b>					<b>S/</b>	<b>16,587.64</b>

###### 3.00 EQUIPOS DE PROTECCIÓN - SEGURIDAD EN OBRA

ITEM	DESCRIPCIÓN	CANT	UND	FRECUENCIA	COSTO	TOTAL
3.01	Cascos de seguridad	7.00	UND	1.43	25.00	250.00
3.02	Lentes de protección	7.00	PAR	16	10.00	1120.00
3.03	Tapones auditivos	7.00	PAR	16	5.00	560.00
3.04	Gauchos de cuero	7.00	PAR	16	15.00	1680.00
3.05	Botines de cuero	7.00	PAR	1.43	200.00	2000.00
3.06	Chalecos reflectivos	7.00	UND	1.43	30.00	300.00
<b>TOTAL</b>					<b>S/</b>	<b>5,910.00</b>

###### 4.00 GASTOS DE LIQUIDACIÓN DE OBRA

ITEM	DESCRIPCIÓN	INC	UND	CANTIDAD	COSTO	TOTAL
4.01	Revisión de Liquidación de Obra	0.5	GLB	1	9,500.00	4,750.00
4.02	Elaboración de Liquidación por Supervisión Obra	0.75	GLB	1	9,500.00	7,125.00
4.03	Fotocopias ( Planos y documentos )	1	GLB	1	300.00	300.00
4.04	Comunicaciones	1	GLB	1	300.00	300.00
4.05	Presentación de Informes	1	GLB	1	300.00	300.00
<b>TOTAL</b>					<b>S/</b>	<b>12,775.00</b>

**TOTAL GASTOS FIJOS S/ 36,572.64**



**DESAGREGADO DE GASTOS DE SUPERVISIÓN**

PROYECTO: "MEJORAMIENTO DE LA INFRAESTRUCTURA VIAL URBANA DEL JR. SARGENTO LORES C-1 A C-5, JR. BUENOS AIRES C-2, C-6 A C-9, JR. BOLIVAR C-3, JR. JOSE ANTONIO REATEGUI C-1,C-2, JR. SAPOSOA C-4, JR. MIGUEL GRAU C-1,C-2,C-5 A C-7, Y JR. BOLOGNESI C-4, DE LA LOCALIDAD DE EL ESLABON DEL DISTRITO DE EL ESLABON - PROVINCIA DE HUALLAGA - DEPARTAMENTO DE SAN MARTIN". CUI N° 2436802.

UBICACIÓN: DISTRITO DE EL ESLABON, PROVINCIA DE HUALLAGA, REGION DE SAN MARTIN

**II GASTOS VARIABLES****1.80 ALQUILERES Y SERVICIOS**

ITEM	DESCRIPCION	CANT.	UND	TIEMPO	COSTO	TOTAL
1.01	Alquiler de Oficina técnica	1	UND	8.0 meses	800.00	8,400.00
1.02	Alquiler de equipos de Computo,	1	UND	8.0 meses	350.00	2,800.00
1.03	Alquiler de impresoras, scanner, etc.	1	UND	8.0 meses	120.00	960.00
1.04	Alquiler de Equipos Topográficos	0.50	mes	8.0 meses	2,540.00	10,160.00
1.05	Pago por Servicio, luz, agua, teléfono, mantenimiento de la Oficina Técnica	1	mes	8.0 meses	425.00	3,400.00
<b>TOTAL</b>						<b>S/ 23,720.00</b>

**2.80 GASTOS DE OFICINA**

ITEM	DESCRIPCION	INC	UND	TIEMPO	COSTO	TOTAL
2.01	Útiles de escritorio		MES	8.0 meses	601.55	4,812.44
2.02	Muebles para oficina técnica		GLB		2500.00	2,500.00
2.03	Copias, impresiones y ploteos de Planos		MES	8.0 meses	300.00	2,400.00
<b>TOTAL</b>						<b>S/ 9,712.44</b>

**3.80 PERSONAL TÉCNICO Y AUXILIAR DE OBRA (INCLUYE LEYES SOCIALES)**

ITEM	CARGO	INC	UND	TIEMPO	COSTO	TOTAL
<b>PERSONAL CLAVE</b>						
03.01	Supervisor de Obra	1.00	MES	8.0 meses	9,500.00	76,000.00
03.02	Especialista Ambiental	0.50	MES	8.0 meses	7,000.00	28,000.00
03.03	Especialista de Seguridad en Obra y Salud en el Trabajo	1.00	MES	8.0 meses	7,000.00	56,000.00
03.04	Especialista en Calidad	0.50	MES	8.0 meses	7,000.00	28,000.00
<b>PERSONAL NO CLAVE</b>						
03.05	Asistente del Supervisor de Obra	1.00	MES	8.0 meses	5,500.00	44,000.00
03.06	Topógrafo	0.50	MES	8.0 meses	4,200.00	16,800.00
<b>PERSONAL AUXILIAR</b>						
03.07	Ayudante de topografía	0.50	MES	8.0 meses	2,000.00	8,000.00
<b>TOTAL</b>						<b>S/ 256,800.00</b>

**4.80 GASTOS FINANCIEROS (VER ANEXO 01)**

ITEM	DESCRIPCION	INC	UND	CANT.	VALOR	TOTAL
4.01	Carta Fianza de fiel cumplimiento de contrato	1	GLB	1	898.50	898.50
4.02	Impuesto a las Transacciones Financieras (I.T.F.)	1	GLB	0.005%	411,041.78	20.55
<b>TOTAL</b>						<b>S/ 919.85</b>

**5.80 SEGUROS (VER ANEXO 02)**

ITEM	DESCRIPCION	INC	UND	CANT.	VALOR	TOTAL
5.01	Seguro Complementario de Trabajo de Riesgo (SCTR)	1	GLB	1	2,568.00	2,568.00
5.02	Seguro de VIDA LEY	1	GLB	1	1,343.38	1,343.38
5.03	Costo por emisión de Póliza	1	GLB	1	117.34	117.34
<b>TOTAL</b>						<b>S/ 4,028.72</b>

<b>TOTAL GASTOS VARIABLES</b>					<b>S/ 295,180.21</b>
<b>COSTO DIRECTO DE SUPERVISIÓN</b>					<b>S/ 331,752.85</b>
UTILIDAD (5%)					S/ 16,587.64
<b>SUB TOTAL</b>					<b>S/ 348,340.49</b>
IGV (18%)					S/ 62,701.29
<b>TOTAL SUPERVISIÓN (Lxx% C.T. Obra)</b>					<b>S/ 411,041.78</b>



## ANÁLISIS DE GASTOS DE SUPERVISIÓN

ANEXO 1	
GASTOS FINANCIEROS	

VALOR REFERENCIAL : 331,752.85  
 Período del Año : 12 meses  
 Plazo de Ejecución 8.0 meses  
 Porcentaje de Comisión Anual del Banco 3.25%

**A. POR GARANTIA DE FIEL CUMPLIMIENTO DEL CONTRATO**

Calculo de la Comisión Bancaria

Monto de Carta Fianza por Fiel cumplimiento  33,175.29  
 Porcentaje de Comisión Anual 3.25%  
 Período de Vigencia 10.0 meses  
**Comisión total 898.50**  
 Comisión Mensual 89.85



  
 ING. MIGUEL F. PAREDES TORRES  
 CIP: 272778  
 JEFE DE PROYECTO

## ANÁLISIS DE GASTOS DE SUPERVISIÓN

ANEXO 2	
SEGUROS	

**A.- SEGURO COMPLEMENTARIO DE TRABAJO DE RIESGO (SCTR)**

Gastos de Personal Profesional y Técnico 256,800.00

Remuneraciones Personal Técnico	256,800.00		
Tasa ES SALUD 0.50%	Monto Aplicable:	S/	256,800.00
Tasa PENSION 0.50%			1,284.00
			1,284.00
<b>COSTO FINANCIERO</b>			<b>S/ 2,568.00</b>

**B.- SEGURO DE VIDA LEY**

Gastos de Personal Profesional y Técnico 256,800.00  
 Gastos de Personal en Liquidación de Obra 11,875.00  
 Tasa: 0.50% Monto Aplicable: S/ 268,675.00

<b>COSTO FINANCIERO</b>	<b>S/ 1,343.38</b>
-------------------------	--------------------

<b>SUB-TOTAL</b>	<b>S/ 3,911.38</b>
------------------	--------------------

Costo por emisión de Póliza 3% Del Subtotal 117.34

<b>TOTAL DE GASTOS FINANCIEROS POR SEGUROS =</b>	<b>S/ 4,028.72</b>
--	--------------------

A) Monto Aplicable = Planilla Profesional

B) Monto Aplicable = Planilla Profesional (Incluido Profesional considerado en la Liquidación de Obra)

  
 ING. MIGUEL F. PAREDES TORRES  
 CIP: 272778  
 JEFE DE PROYECTO

### 7.5 Plazo de ejecución

Los servicios de consultoría de obra materia de la presente convocatoria se prestarán en el plazo de 270 días calendarios, en concordancia con lo establecido en el expediente de contratación, según el siguiente desagregado:

DESCRIPCIÓN	PLAZOS
Actividades preliminares Actividades propias de la supervisión durante la ejecución de la obra (control de obra, presentación de informes mensuales como valorizaciones y del servicio de supervisión. Actividades Finales Recepción de la Obra	240 días calendario.
Revisión y conformidad de la Liquidación de Contrato de Obra	30 días Calendario

### 7.6 Inicio de Plazo de Ejecución

El inicio del plazo de ejecución del contrato de consultoría de obra para la supervisión de la ejecución de la misma, se encuentra estrictamente ligado al inicio del plazo de ejecución de la obra, el cual, inicia a partir del día siguiente de que se cumplan las siguientes condiciones establecidas en el artículo 176° del Reglamento.

- Que La Entidad notifique al contratista sobre quien es el supervisor de obra, según corresponda.
- Que La Entidad haya hecho entrega total o parcial del terreno o lugar donde se ejecutará la obra, según corresponda.
- Que La Entidad provea el calendario de entrega de los materiales e insumos que, de acuerdo con las Bases, hubiera asumido como obligación.
- Que La Entidad haya hecho entrega del Expediente Técnico de Obra completo, en caso este haya sido modificado con ocasión de la absolución de consultas y observaciones

### 7.7 Adelantos

La Entidad otorgará UN adelanto directo por el 30% del monto del contrato original. El contratista debe solicitar los adelantos dentro de los 8 días siguientes a la suscripción del contrato, adjuntando a su solicitud la garantía por adelantos mediante CARTA FIANZA acompañada del comprobante de pago correspondiente. Vencido dicho plazo no procede la solicitud.

La Entidad debe entregar el monto solicitado dentro de 08 días calendarios siguientes a la presentación de la solicitud del contratista.

### 7.8 Condiciones de los Consorciados

De conformidad con el numeral 49.5 del artículo 49 del Reglamento, se establece lo siguiente:

- El número máximo de consorciados es de dos (02) consorciados.
- El porcentaje mínimo de participación de cada consorciado es de 20%.
- El porcentaje mínimo de participación en la ejecución del contrato, para el integrante

del consorcio que acredite mayor experiencia, es de 60%

### 7.9 Especialidad – Categoría del Consultor

El postor pudiendo ser una persona natural o jurídica que cuenta con la inscripción vigente en el registro de consultoría en obras de edificaciones y afines – Categoría “B” como mínimo.

### 7.10 Recursos humanos y Equipos de la Supervisión

PERSONAL CLAVE		
CARGO	PROFESION	EXPERIENCIA
Supervisor de Obra	Ing. Civil	Con experiencia de treinta y seis (36) meses: Residente, Supervisor Inspector o la combinación de estos, de Obras, en la ejecución o Inspección o Supervisión
Especialista en Seguridad de obra y Salud Ocupacional	Ing. de Higiene y Seguridad Industrial o Ingeniero Industrial, o Ingeniero Sanitario, o Ingeniero Civil.	Con experiencia de veinte y cuatro (24) meses: Especialista, Ingeniero Supervisor, Jefe Responsable, Coordinador o la combinación de estos, de: Seguridad y Salud Ocupacional, Seguridad e Higiene Ocupacional, Seguridad de obras, Seguridad en el trabajo, SSOMA, Salud Ocupacional o Implementación de planes de seguridad en higiene ocupacional en la ejecución o inspección o supervisión de obras en general.
Especialista Ambiental	Ingeniero Ambiental o Ingeniero Ambiental y de Recursos Naturales o Ingeniero de Recursos Naturales y Energía o Ingeniero Energía Renovable o Ingeniero Sanitario o Ingeniero Civil o Ingeniero Mecánica de Fluidos	Con experiencia de veinte y cuatro (24) meses: Especialista, Ingeniero Supervisor, Jefe Responsable, Coordinador o la combinación de estos, de: Ambiental, Mitigación Ambiental, Ambientalista, Monitoreo y Mitigación Ambiental, Impacto Ambiental, Medio Ambiente o SSOMA, en la ejecución o Inspección o Supervisión de obras en general.
Especialista en Calidad	Ingeniero Sanitario, o Civil	Con experiencia de veinte y cuatro (24) meses: Especialista, Ingeniero Supervisor, Jefe Responsable, Coordinador o la combinación de estos, de: Control de Calidad, Calidad, Aseguramiento de Calidad, Programa de Calidad o Protocolos de Calidad en la ejecución o supervisión de obras en general.

El personal profesional que se considera esta en concordancia con lo considerado en el análisis de los gastos generales del Expediente Técnico de obra.

### EQUIPAMIENTO ESTRATEGICO

Nº	DESCRIPCION	UNIDAD	CANTIDAD
1	PC (Incl. Software)	Unidad	1
2	Impresora Láser A4	Unidad	1
3	Impresora-Plotter A1	Unidad	1
4	Camioneta	Unidad	1
5	Estación Total	Unidad	1

### 7.11 Servicios Similares al objeto de la Convocatoria.

Se considerará servicios de consultoría de obra similar a: Creación, Construcción, Mejoramiento, Ampliación, de Obras de Drenaje Pluvial y/o Infraestructura Vial urbano.

### 7.12 Experiencia del Postor en la Especialidad.

El postor debe acreditar un monto facturado de Dos (02) vez el valor referencial, para la contratación del servicio de consultoría iguales o similares al objeto de la convocatoria

durante los diez (10) años anteriores a la fecha de presentación de ofertas que se computa desde la fecha de conformidad o emisión del comprobante de pago según corresponda.

### 7.13 Subcontratación

No se permitirá la subcontratación, de acuerdo a lo señalado en el artículo 35 de la Ley de Contrataciones del Estado

### 7.14 Otras Penalidades

De acuerdo con el artículo 163° del Reglamento, se pueden establecer penalidades distintas al retraso o mora en la ejecución de la prestación, las cuales deben ser objetivas, razonables, congruentes y proporcionales con el objeto de la contratación.

Para dicho efecto, se debe incluir un listado detallado de los supuestos de aplicación de penalidad, la forma de cálculo de la penalidad para cada supuesto y el procedimiento mediante el cual se verifica el supuesto a penalizar.

Otras penalidades			
N°	Supuestos de aplicación de penalidad	Forma de cálculo	Procedimiento
1	Cuando el personal acreditado permanece menos de sesenta (60) días desde el inicio de su participación en la ejecución del contrato o del íntegro del plazo de ejecución, si este es menor a los sesenta (60) días, de conformidad con las disposiciones establecidas en el numeral 190.2 del artículo 190 del Reglamento.	(0.5 UIT) por cada día de ausencia del personal en el plazo previsto.	Según informe del responsable de la Dirección de Obras.
2	En caso el contratista incumpla con su obligación de ejecutar la prestación con el personal acreditado o debidamente sustituido.	0.5 UIT por cada día de ausencia del personal.	Según informe del responsable de la Dirección de Obras.
3	Si como consecuencia de verificar el funcionamiento u operatividad de la infraestructura culminadas y las instalaciones y equipos en caso corresponda, el comité de recepción advierte que la obra no se encuentra culminada	(1.0 UIT) al monto del contrato	Según informe del responsable de la Dirección de Obras
4	En caso el supervisor de obra no absuelva las consultas o las absuelva fuera del plazo señalados en el numeral 193.3 del artículo 193 del reglamento.	(0.5 UIT), por no atender las consultas formuladas por el residente de obras, según lo dispuesto en el literal b) del numeral 193.10 del artículo 193 del reglamento.	Según informe del responsable de la Dirección de Obras

5	Demora en la presentación de los Informes mensuales de supervisión, el cual debe ser presentado dentro de los cinco (5) días calendarios del mes siguiente de la valorización contabilizados desde el primer día hábil.	(0.5 UIT) por cada día de demora	Según informe del responsable de la Dirección de Obras
6	Demora en la presentación de los cronogramas actualizados y reprogramados, productos de las ampliaciones de plazos otorgados (Los cronogramas deben ser presentados dentro del plazo establecido en el reglamento. .	(0.5 UIT) por cada día de demora	Según informe del responsable de la Dirección de Obras.
7	No responder las solicitudes escritas de la entidad en el plazo establecido.	(0.5 UIT) por cada día de demora	Según informe del responsable de la Dirección de Obras
8	Por la entrega de información incompleta de las valorizaciones para pago al contratista.	(0.5 UIT) por cada día de demora	Según informe del responsable de la Dirección de Obras
9	Aplazar o demorar el inicio de un trabajo o actividad, por inasistencia injustificada o carencia de equipos	(0.5 UIT) por cada día de ausencia del equipo	Según informe del responsable de la Dirección de Obras

- Cabe precisar que la penalidad por mora y otras penalidades pueden alcanzar cada una un monto máximo equivalente al diez por ciento (10%) del monto del contrato vigente, o de ser el caso, del ítem que debió ejecutarse.

#### 7.15 Documentos a Ser Proporcionados por la Entidad

La ENTIDAD entregara al CONSULTOR, toda la documentación existente relacionada al Expediente Técnico aprobado y cualquier otra documentación relacionada al proceso de contratación del ejecutor de la obra.

#### 7.16 Base Legal

- Ley N° 32185 Ley de Presupuesto del Sector Público para el Año Fiscal 2025.
- Ley N° 32186 Ley de Equilibrio Financiero del Presupuesto del Sector Público del año fiscal 2025.
- Ley N° 28411 Ley General del Sistema Nacional de Presupuesto
- Ley N° 30225 Ley de Contrataciones del Estado Modificada por el Decreto Legislativo N° 1341 y Decreto Legislativo N° 1444.
- Texto Único Ordenado de la Ley N° 30225 Ley de Contrataciones del Estado aprobado mediante Decreto Supremo N° 082-2019-EF.
- Decreto Supremo N° 344-2018-EF Reglamento de la Ley N° 30225, Ley de Contrataciones del Estado, modificado por el Decreto Supremo N° 377-2019-EF y Decreto Supremo N° 168-2020-EF.
- Ley N° 27444 – Ley del Procedimiento Administrativo General.
- Ley N° 27806 – Ley de Transparencia y acceso a la información Pública.
- Ley N° 29783 – Ley de Seguridad y Salud en el Trabajo.
- Decreto Supremo N° 005-2012-TR – Reglamento de la Ley de Seguridad y Salud en el Trabajo.
- Directiva N° 006-2017-OSCE/CD, participación de proveedores en consorcio en las Contrataciones del Estado.
- Decreto Supremo N° 011-79-VC.
- Reglamento de la Ley N° 27446, Ley del sistema Nacional de Evaluación de Impacto

Ambiental Decreto Supremo N°019-2009-MINAM.

- Ley de Recursos Hídricos – Ley N° 29338, Reglamentos y modificatorias.
- Ley N° 29664, Ley que crea el Sistema Nacional de Gestión del Riesgo de Desastres (SINAGERD).
- Decreto Supremo N° 048-2011-PCM, Decreto Supremo que aprueba el Reglamento de la Ley N° 29664, que crea el Sistema Nacional de Gestión del Riesgo de Desastres (SINAGERD).
- Directiva N° 012-2017-OSCE/CD Gestión de riesgo en la planificación de la ejecución de obras.
- Directivas del OSCE.
- Ley N° 27785 Ley Orgánica del Sistema Nacional de Control y de la Contraloría General de la República - Competitividad, Formalización y Desarrollo de la Micro y Pequeña y del acceso al empleo decente, Ley MYPE.
- Las normas y disposiciones de la Superintendencia de Banca, Seguros y AFP se aplican supletoriamente
- Código Civil en forma Supletoria.
- Decreto De Urgencia N° 114-2020 Decreto De Urgencia Para La Reactivación Económica A Través De La Inversión Pública, Ante La Emergencia Sanitaria Producida Por El Covid-19 y Que Dicta Otras Medidas
- Resolución Ministerial N° 448-2020-MINSA, Aprueban el Documento Técnico “Lineamientos para la vigilancia de la salud de los trabajadores con riesgo de exposición a COVID-19.

## **8 ACTIVIDADES Y OBLIGACIONES DE LOS SERVICIOS DE CONSULTORIA**

### **8.1 Actividades Generales**

La supervisión comprende la inspección, control técnico, control de cumplimiento de plazo de ejecución de obra, verificación de calidad de los materiales de la obra, control de conservación del entorno ambiental y control de medidas de seguridad de obra durante el periodo de ejecución de obra.

La Supervisión, durante sus diferentes etapas de ejecución de contrato, tomará en cuenta las medidas ambientales exigidas por el estudio de impacto ambiental, especificaciones técnicas del proyecto, así como las normas de seguridad de obra necesaria.

El supervisor debe asegurar que en cada momento del contratista disponga de los equipos y personal suficiente para el cumplimiento del cronograma de obra, siendo esto independiente del número de equipos ofertados o de su rendimiento.

### **8.2 Control Administrativo**

Comprende las actividades dirigidas para que el contratista cumpla las disposiciones legales y contractuales sobre personal, seguridad y otros asuntos administrativos relacionados a la ejecución de las obras sujetas a supervisión.

Deberá revisar las solicitudes del contratista, respecto a los adelantos, verificando que cumplan con las especificaciones técnicas, no superen las cantidades de los presupuestos correspondan a los costos de precios unitarios reajustados las cartas fianzas emitiendo su informe fundamentado al respecto:

- Representar a La Entidad en la relación contractual de la ejecución de las obras.
- Emitir instrucciones referentes al empleo del personal y personal clave de acuerdo al contrato de obra.
- Emitir instrucciones respecto a las garantías del contrato de obra (Anticipo Cumplimiento) y pólizas de seguros y verificar su ajuste a las disposiciones del contrato de obra, incluyendo lo correspondiente a su liberación parcial o total de las mismas.
- Inspeccionar las instalaciones, materiales y equipos del contratista y emitir instrucciones necesarias que reduzcan riesgos personales, materiales, a terceros y

al medio ambiente, así como el cumplimiento de las actividades descritas en los formatos ambientales considerados en los términos de referencia del contratista en la fase de ejecución de obra.

- Mantener en las oficinas de la supervisión, estadística general de las obras y archivos completos actualizados relacionados con la marcha de las obras.
- Asesorar a La Entidad en controversias con el contratista y/o terceros y tramitar con su opinión en el más breve plazo los reclamos y/o planteamientos de aquellos.
- Programar y coordinar reuniones periódicas con el contratista y sostener con los funcionarios de La Entidad fluida comunicación sobre el estado de las obras y el desarrollo del contrato.
- Informar mensualmente a La Entidad de todas las actividades realizadas por el Supervisor en materia de control administrativo.
- Verificar que el cuaderno de obra sea llenado adecuada y oportunamente.
- Presentar los informes mensuales, especiales e informe final según plazos y formatos proporcionado por La Entidad sin ser limitativo el Supervisor deberá preparar y presentar los siguientes informes:
  - ✓ Informe de revisión del expediente técnico de obra.
  - ✓ Informes mensuales de avance de obra, valorización del avance físico y los reajustes correspondientes y del proceso de implementación del plan de manejo ambiental. Los informes mensuales deberán contener la proyección de las actividades de desarrollo en el mes siguiente.
  - ✓ Informe mensual, resumen de lo ejecutado, fotografías, copia de cuaderno de obra, copia de informes especificados tramitados, etc.
  - ✓ Informe final de la obra y liquidación de proyecto de inversión y aprobación de los planos post - construcción.
- Revisar y tramitar la liquidación técnica financiera de la obra.
- La Entidad podrá solicitar según el caso, la documentación adicional y sustentadoras de la asistencia del personal propuesto y equipos según lo ofertado en su propuesta técnica.

### 8.3 Control de Calidad

Comprende las actividades dirigidas para que el contratista ejecute las partidas de trabajo de las obras sujetas a supervisión de acuerdo con los planos, especificaciones técnicas aprobadas y normas específicas, empleando los materiales y equipos de la mejor calidad posible y los procedimientos constructivos más adecuados.

- Constatar el replanteo de la obra y efectuar los controles topográficos necesarios para asegurar que alineamiento y niveles de las obras corresponden a los planos aprobados a instruir al contratista sobre la corrección de las eventuales desviaciones que pueden ser detectadas.
- Supervisión y control de las instalaciones temporales, equipos de construcción y de control de calidad, de materiales, personal administrativo, técnico y obrero del contratista.
- Formular oportunamente las recomendaciones, complementaciones y/o modificaciones que considere indispensable al estudio, así como indicar los probables presupuestos de prestaciones adicionales, deductivos vinculantes, mayores metrados y reducción de prestaciones.
- Informar oportunamente a La Entidad respecto a los cambios de canteras y botaderos nuevos antes de la intervención en estas.
- Verificar los equipos de topografía que el contratista emplea en la obra y emitir las recomendaciones que sean necesarias para asegurar el óptimo funcionamiento de dichos equipos.
- El Supervisor debe exigir que en cada momento el contratista ejecutor de la obra, disponga de los equipos, herramientas y personal suficiente para el cumplimiento del cronograma de avance de obra, a su vez, deberá informar oportunamente a La Entidad sobre las ausencias en obra del personal profesional propuesto por el contratista.

- Efectuar el control, fiscalización e inspección de las obras, verificando constante y oportunamente que los trabajos se ejecuten de acuerdo a los planos, especificaciones técnicas y términos de referencia del procedimiento de selección, con toda la documentación del expediente técnico, cumpliendo con las normas técnicas, de seguridad y medio ambiente aplicables.
- Acordar con La Entidad los ajustes técnicos del proyecto durante la ejecución de obra. Es obligación del Supervisor solucionar problemas de orden técnico que pudieran presentarse.
- Verificar la calidad de los materiales, evaluar las condiciones de cimentación de las estructuras, comprobar los diseños de mezcla, ensayos o pruebas, y en general, efectuar las comprobaciones necesarias para asegurar la calidad de la obra.
- Programar y coordinar reuniones periódicas con el contratista y La Entidad, sobre los acuerdos y resultados (incluidos en el informe mensual).
- Comunicar permanentemente a La Entidad sobre el desarrollo y estado de las obras, vía telefónica, correo electrónico, informes semanales, quincenales o mensuales.
- Ser miembro del comité de recepción de obra.
- El Supervisor estará encargado de velar directa y permanentemente por la correcta ejecución de las obras y el cumplimiento del contrato, siendo responsable por las omisiones, errores, deficiencias y/o transgresiones legales y técnicas que incurra como producto de una mala interpretación de los documentos que conforman el expediente técnico, así como de la ejecución de inadecuados procesos constructivos, siendo de su cargo los mayores costos que pudiera generarse si se diera un perjuicio económico para La Entidad o terceros en el periodo de ejecución de obra, incluido en caso en que se originen presupuestos de prestaciones adicionales en la ejecución de obra por las razones indicadas.

#### 8.4 Control de Plazos

- Comprende las actividades dirigidas para que el contratista ejecute las obras sujetas a supervisión dentro de los plazos fijados en el cronograma de ejecución de obra, aprobado. Verificará el cumplimiento de las condiciones previas al inicio de la ejecución de los trabajos propuestos por el consultor y luego de concluida la revisión emitirá un informe donde se efectúen las observaciones de situaciones que podrían modificar la ruta crítica y como consecuencia de ello generarse ampliaciones de plazo y mayores gastos.
- El Supervisor deberá revisar los documentos de permisos donde se ejecutarán las obras y verificará el cumplimiento de los pasos previos al inicio de las obras y otros que debe cumplir el contratista. Cualquier demora injustificada por parte del contratista en la realización de los procedimientos previos, que afecte el inicio de las obras previstas serán de su responsabilidad debiendo ser notificada para su corrección.
- Revisar y aprobar los trabajos y planos de obra, los programas de construcción y cronogramas que presente el contratista.
- Participará en la toma de posesión de la zona de las obras (entrega del terreno), así como deberá verificar, coordinar los permisos y documentación necesaria para el inicio de los trabajos.
- Revisar y aprobar el cronograma de avance de obra valorizado y en caso corresponda, las reprogramaciones o actualizaciones.
- Revisar detalladamente el cronograma de avance de obra valorizado, el cronograma de utilización del adelanto, calendario de adquisición de materiales y utilización de equipos mecánicos y manuales que el contratista presente antes del inicio de ejecución de obra. Estos calendarios revisados y de ser el caso, corregidos y/o modificados, serán aprobados con la suscripción de los documentos por el contratista y el Supervisor.
- Controlar el avance de las obras a través de un programa PERT-CPM contractual y el diagrama de barras Gantt, en donde se identifique claramente las rutas críticas.
- Controlar las obras, física y financieramente, incluyendo las garantías de fiel cumplimiento y seguros en cuanto a sus montos y vigencia de los mismos.
- Revisar, dar conformidad y tramitar con su conformidad la siguiente documentación preparada por el contratista: plano según construcción conforme a la obra ejecutada,

listado final de las actividades y la memoria descriptiva valorizada de la obra terminada, los manuales de operación, así como la garantía de los equipos instalados por el contratista.

## 8.5 Control de Costos de Ejecución de Obra

Comprende las actividades dirigidas a verificar que los pagos efectuados al contratista por concepto de ejecución de las partidas de construcción de las obras se ajusten a las disposiciones del contrato de ejecución de obra.

- Controlar permanentemente que el contratista utilice los adelantos para pagar equipos, materiales y gastos de movilización que se requieran específicamente para el cumplimiento del contrato de ejecución de obra, reflejándose ello en las valorizaciones y en los ajustes de los montos de las cartas fianzas, verificar y amortizar el adelanto en efectivo y por materiales otorgados al contratista, en las valorizaciones correspondientes y dentro del plazo vigente de ejecución de la obra.
- Revisar, tramitar y recomendar para la aprobación de La Entidad las valorizaciones mensuales, valorizar mensualmente la obra según presupuesto contratado y los presupuestos adicionales y deductivos, solicitando al contratista que los sustente con la documentación técnica y administrativa respectiva.
- Pronunciamiento previo debidamente sustentado y acreditado recomendando la conformidad para los pagos al contratista. Las valorizaciones mensuales por avances del contratista serán presentadas por el supervisor a la entidad dentro de los (5) días contados a partir del primer día hábil del mes siguiente al avance físico.
- Determinar el monto de las penalidades que deberán aplicarse al contratista en caso de que este incurra en los supuestos aplicables a las penalidades.
- Si el supervisor en cualquier valorización de obra sobrevalora lo realmente ejecutado, podrá se causal de resolución de contrato por parte de la entidad siendo responsable de cualquier perjuicio que ocasiona esta sobrevaloración a La Entidad.

## 8.6 Actividades Específicas del Consultor

### 8.6.1 Actividades previas a la ejecución de las obras:

- Movilización e instalación del supervisor en obra.
- Revisión del expediente técnico de obra
  - ✓ Conocimiento del expediente técnico
  - ✓ Revisión del planteamiento general y arquitectura
  - ✓ Revisión de la ingeniería de detalle
  - ✓ Permisos
  - ✓ Otros
  - ✓ Informe de revisión del expediente técnico.
- Revisar detalladamente el calendario de avance de obra valorizado (CAOV), que el contratista presente a La Entidad a la firma del contrato.
- Revisión de la oferta técnica y económica del contratista.
  - ✓ Precios unitarios ofertados
  - ✓ Programación de Obra
  - ✓ Cronograma de adquisición de materiales
  - ✓ Cronograma de uso de equipos
  - ✓ Verificación de rendimientos
  - ✓ Compatibilización del expediente técnico con la absolución de consultas
  - ✓ Cumplimiento de seguros de obra
  - ✓ Revisión del plan de seguridad de obra
  - ✓ Documentación del ingeniero Residente, así como del plan de profesionales destacados en obra.
  - ✓ Informe de revisión de la propuesta técnica y económica del contratista.
- Apertura de cuaderno de obra.
- Entrega de terreno.
  - ✓ Asesoramiento en la entrega del terreno
  - ✓ Delimitaciones del área de trabajo y ubicación de los puntos de control

topográficos

- ✓ Suscripción del acta de entrega del terreno
- Controlar la utilización del adelanto de materiales, según calendario de adquisición de materiales, de ser el caso.

#### **8.6.2 Actividades durante la ejecución de la obra**

- Revisar el expediente técnico de la obra, así como de las metas a ejecutarse
- Efectuar la supervisión técnica administrativa in situ en forma permanente, velando porque la obra se ejecute cumpliendo con los plazos previstos, al costo contratado y la calidad especificada.
- Controlar la ejecución correcta de la obra
- Hacer cumplir las acciones de supervisión y control de calidad de los materiales de construcción, equipos y otros de acuerdo a las especificaciones técnicas del proyecto, e igualmente al personal técnico y obrero de la obra, cuenten con la capacidad, idoneidad y calidad requeridas
- Elaboración de metrados ejecutados con el Residente de obra, para la aprobación de valorizaciones, informes de valorizaciones mensuales de acuerdo al avance de obra, adjuntando fotos
- Informes mensuales y/o a solicitud de las ocurrencias en el avance de obra, fotografías sustentadoras de su labor mensual
- Verificar y aprobar los trazos de obras parciales, y/o total, anotando las correspondientes autorizaciones en el cuaderno de obra sobre cada etapa del proceso constructivo, asimismo, anotar en el cuaderno de obras las ocurrencias, consultas, avances diarios de la obra y reportar periódicamente del acumulado de dichas anotaciones a la entidad. Exigir al contratista y/o ejecutar la permanencia en obra del personal y del equipo necesario para la ejecución de la misma
- Es responsabilidad del supervisor de obra revisar y aprobar la liquidación técnica y financiera de la obra presentada por la empresa contratista dentro de los plazos estipulados por la ley y su reglamento
- Elaborar informe final sobre la liquidación de obra presentada por el residente de obra
- Presentar el acta de recepción de obra y resolución de aprobación de la liquidación técnica y financiera de obra
- De ser el caso elaborar el expediente técnico con el residente de obra para prestaciones adicionales de ejecución de obra, deductivos vinculantes, mayores metrados y reducción de prestaciones, y complementar la documentación para su aprobación con resolución.
- Verificar y exigir la correcta ejecución de los trabajos y asegurar el fiel cumplimiento de las condiciones estipuladas y obligaciones del contratista sobre la obra
- Exigir al Residente de obra el cumplimiento del cronograma de avance de ejecución de obra e informar cuando ésta se encuentre atrasada o paralizada.
- Verificar que los materiales empleados en la obra cumplan con las especificaciones técnicas señaladas en el expediente técnico de obra. Cuando sea necesario deberá exigir que se retire los materiales o equipos que hayan sido rechazados por mala calidad o incumplimiento de las especificaciones técnicas, así como el material excedente y otros desechos
- Exigir el buen comportamiento de su personal, estando facultado para ordenar el retiro de cualquier trabajador por incapacidad o incorrecciones que a su juicio perjudiquen la correcta ejecución de la obra
- Absolver consultas, interpretar planos, especificaciones técnicas, manuales y cualquier otra información técnica relacionada con la obra
- Disponer cualquier medida urgente en la obra
- El cuaderno de Obra deberá ser cerrado cuando la obra haya sido recibida por La Entidad

#### **8.6.3 Valorizaciones**

La forma de las valorizaciones y facturas de pago será preparada por el contratista en coordinación con el Supervisor en periodos mensuales.

El contratista consigna en sus valorizaciones todos los trabajos ejecutados, de acuerdo a las cantidades establecidas en la conciliación de metrados.

#### Contenido de las valorizaciones de obra

1. Factura emitida por el contratista
2. Contrato de obra y adendas
3. Resoluciones de ampliaciones de plazo en caso corresponda
4. Informe mensual del Residente que contenga: Ficha técnica, memoria descriptiva, relación de equipo mínimo utilizado en el mes y personal, resumen de controles de calidad realizados durante el mes, conclusiones y recomendaciones
5. Valorización
  - a. Resumen de valorización
  - b. Ficha de identificación de la obra
  - c. Reintegro por valorización
  - d. Deducción que no corresponde por adelantos
  - e. Fórmulas polinómicas de reajuste
  - f. Valorización del presupuesto
  - g. Cuadro de amortizaciones de los adelantos
6. Grafico (curva S) comparativo de avance de obra programado y ejecutado (parcial y acumulado)
7. Calendario de avance de obra valorizado vigente
8. Planilla de metrados
9. Fotografías a color del proceso de construcción del mes valorizado (mínimo 15, señalar descripción y fecha)
10. Copia de los protocolos de control de calidad
11. Copia desglosable y/o Impresión del cuaderno de obra del periodo de ejecución
12. Copia del seguro complementario contra todo riesgo
13. Copia del comprobante de pago de la valorización del mes anterior
14. Índices unificados de precios de la construcción, copias de las fórmulas polinómicas del expediente técnico y copia de la fecha del valor referencial que se encuentra en las bases del procedimiento de selección para la ejecución de la obra
15. Copia de la inscripción al REMYPE, carta fianza de fiel cumplimiento, adelanto directo y materiales vigentes, cuando corresponda
16. Copia del contrato de consorcio cuando corresponda
17. Acta de entrega de terreno, acta de inicio del plazo de ejecución de obra y/o primer asiento del Residente y Supervisor de obra (en todas las valorizaciones)
18. Otros documentos que considere importante

#### **8.6.4 Actividades de recepción de obra**

La recepción de la obra se desarrollará en estricto cumplimiento del artículo 208° del Reglamento.

- El Supervisor dentro de cinco (05) días de la fecha en el que el Residente de obra señale en el cuaderno de obra que ha culminado con la ejecución de la misma, y solicita la recepción por parte de La Entidad dará cuenta de este pedido a La Entidad, con su opinión clara y precisa sobre el termino o no de la obra y la fecha en que se produjo tal hecho, y de ser el caso informará sobre las observaciones pendientes de cumplimiento que tuviera al respecto
- El Supervisor presentará un informe de situación de la obra ejecutada dentro de los cinco (05) días hábiles antes de la recepción previa de la obra, en que incluirá el resultado estadístico del control de calidad de la obra ejecutada
- Asesoramiento y participación en la recepción previa y final de la obra. El Supervisor será en todo momento el asesor de la comisión de recepción durante la recepción previa y final de la obra

- Al término de la obra inspeccionará minuciosamente toda la obra verificando su culminación
- Asistir al acto de recepción de obra, asesorando al comité de recepción de la obra, efectuando las mediciones y/o pruebas convenientes tomando debidamente nota de las observaciones de la comisión a fin de efectuar la subsanación por parte del contratista, en el plazo de ley
- El Supervisor alcanzará la documentación necesaria para la liquidación del contrato de obra, según la directiva que remita La Entidad, incluida la memoria descriptiva valorizada de la obra y los planos post construcción.

## **8.7 Presentación de Informes y Valorizaciones**

### **8.7.1 Informes Mensuales:**

De las actividades técnicas-ambientales-económicas-administrativas de las obras los cuales deberán ser entregados en mínimo dos (02) ejemplares dentro de los cinco (05) días calendarios contados a partir del primer día hábil del mes siguiente al que corresponde el avance físico en un (01) juego original y dos (02) copias.

### **8.7.2 Valorizaciones Mensuales:**

Deberán ser aprobadas y remitidas en un plazo máximo de cinco (05) días calendario contados a partir del primer día hábil del mes siguiente al de la valorización respectiva en un (01) original y dos (02) copias.

Queda expresamente convenido que por causas imputables a la contratista el pago de las valorizaciones se retrasa, La Entidad no pagará al contratista el pago de intereses para lo cual a efectos de considerar que la valorización debidamente presentada tendrá el siguiente contenido mínimo, el cual deberá ser debidamente suscrito en todas sus hojas por el Residente y Supervisor de la obra, según lo siguiente:

#### **01.00 Generalidades**

01.01 Datos Generales de la Obra

01.02 Antecedentes

01.03 Descripción de la Obra, precisando las metas del proyecto

#### **02.00 Control de Avance**

02.01 Descripción

02.02 Avance físico de la Obra

02.03 Cronograma de Avance de la Obra y comentario específico

02.04 Control del Calendario de Adquisiciones de materiales

#### **03.00 Control de Obra**

03.01 Control de Campo

03.02 Descripción de las Ocurrencias Técnicas Realizadas en Obra

03.03 Control de Calidad de Materiales y Pruebas de Ensayos

- Pruebas de calidad de agregados a utilizar

- Pruebas de calidad de la Mezcla (Diseño de Mezclas)

- Calibración de equipos topográficos

- Otros ensayos encargados por la Entidad y que se considerarán de carácter obligatorio.

03.04 Recursos utilizados durante el mes (relación valorizada)

03.05 Control de Personal en Obra y Equipo Utilizado

#### **04.00 Control Económico de La Obra**

04.01 Análisis económico de Valorización mensual (Formato E-4)

04.02 Control de Valorizaciones Tramitadas

04.03 Control de Amortización de Adelanto Directo y Materiales si fueron solicitados

04.04 Verificación de Caducidad de Cartas Fianzas.

#### **05.00 Cambios y/o Modificaciones al Proyecto Original**

05.01 Sustento Técnico y base legal

05.02 Planos de Replanteo y/o Esquemas

## **6.00 Conclusiones y Recomendaciones**

### **7.00 Anexos**

- 07.01 Contratos fedateados
- 07.02 Copias de Cartas fianzas
- 07.03 Copias de Cartas del Contratista
- 07.04 Copias de Cartas de la entidad
- 07.05 Copias de Cartas del supervisor
- 07.06 Copias del Cuaderno de Obra
- 07.07 Protocolos de control de calidad y pruebas en el mes valorizado
- 07.08 Protocolo de seguimiento COVID-19
- 07.09 Certificado de Habilidad vigente del Residente y Supervisor.
- 07.10 Seguros del Personal
- 07.11 Memoria Fotográfica del Proceso ejecución de la Obra

La ausencia de cualquiera de los documentos indicados anteriormente acarrea la devolución de la valorización desarrollada como no presentada bajo responsabilidad del contratista.

El supervisor deberá revisar, visar y firmar el contenido mínimo que debe presentar el contratista en su informe de valorizaciones y forma de pago conforme a los términos de referencia señalados para el contratista.

#### **8.7.3 Informe Especial:**

Informes solicitados por La Entidad dentro del plazo oportuno si el informe especial amerita un plazo mayor por razones justificadas La Entidad establecerá el nuevo plazo de presentación del informe.

Informe de oficio sin que lo pida La Entidad, cuando se trata de asuntos que requieren decisión o resolución de La Entidad promoviendo un expediente administrativo o se trate de hacer conocer a La Entidad importantes acciones administrativas que hayan tomado en el ejercicio de sus atribuciones y que serán cursadas dentro del plazo oportuno.

En los informes mensuales que tienen carácter de reporte hará un recuento de la acción tomada.

#### **8.7.4 Informe Final:**

Presentado por el Supervisor dentro de los quince (15) días calendario siguiente a la recepción de la obra, adicionalmente a los señalado, deberá contener lo siguiente:

- La medición final de obra, distinguiendo los trabajos.
- El resumen de rendimientos unitarios de los equipos y partidas, el análisis de rendimientos de los equipos utilizados en obra según su antigüedad el desagregado del costo de operación de los mismos.
- Revisión y conformidad a la memoria valorizada y planos post construcción presentados por el contratista. El informe final incluirá el registro de medidas y obras de protección y recuperación ambiental.
- Un archivo electrónico editado profesionalmente en la cual muestre todo el proceso constructivo desde el inicio hasta la finalización de la obra.

## **8.8 Liquidación de Obra**

Luego de la recepción y entrega de la obra, el Supervisor verificará el cumplimiento del contrato de las obras y remitirá con su aprobación a La Entidad, el informe detallado de la liquidación de la obra , incluyendo las mediciones para el control de calidad resumen o

análisis estadístico de los ensayos de control de calidad, resumen de valorizaciones, reajustes reales, los metrados finales de la obra, planos generales y de secciones típicas que reflejen fielmente el estado final de la obra en los aspectos técnicos y financieros.

Asimismo, el Supervisor deberá presentar un informe mensual final dentro de los 15 días siguientes, de la recepción de la obra, siendo esta sus últimas prestaciones que deberá tener conformidad por la entidad.

La liquidación de la obra será presentada en 01 original y 02 copias asimismo se presentarán en modelo magnético (todo el expediente de liquidación incluyendo documentos escaneados).

#### REQUISITOS DE CALIFICACION:

<b>A</b>	<b>CAPACIDAD LEGAL</b>
	<b>HABILITACIÓN</b>
	<p><u>Requisitos:</u></p> <p>Persona natural o jurídica que cuente con Registro Nacional de Proveedores como consultor de obras en Consultoría en obras de edificaciones y afines - Categoría B.</p>
	<p><b>Importante</b></p> <p><i>De conformidad con la Opinión N° 186-2016/DTN, la habilitación de un postor, está relacionada con cierta atribución con la cual debe contar el proveedor para poder llevar a cabo la actividad materia de contratación, este es el caso de las actividades reguladas por normas en las cuales se establecen determinados requisitos que las empresas deben cumplir a efectos de estar habilitadas para la ejecución de determinado servicio o estar autorizadas para la comercialización de ciertos bienes en el mercado.</i></p> <p><u>Acreditación:</u></p> <p>Copia de registro Nacional de Proveedores</p> <p><b>Importante</b></p> <p><i>En el caso de consorcios, todos los integrantes deben acreditar este requisito.</i></p>

B	CAPACIDAD TÉCNICA Y PROFESIONAL	
B.1	CALIFICACIONES DEL PERSONAL CLAVE	
	FORMACIÓN ACADÉMICA	
	<u>Requisitos:</u>	

Especialista Ambiental	Ingeniero Ambiental o Ingeniero Ambiental y de Recursos Naturales o Ingeniero de Recursos Naturales y Energía o Ingeniero Energía Renovable o Ingeniero Sanitario o Ingeniero Civil o Ingeniero Mecánica de Fluidos
Especialista en Calidad	Ingeniero Sanitario, o Civil

**Acreditación:**

De conformidad con el numeral 49.3 del artículo 49 y el literal e) del numeral 139.1 del artículo 139 del Reglamento este requisito de calificación se acredita para la suscripción del contrato.

**Importante**

*De conformidad con el artículo 186 del Reglamento el supervisor, debe cumplir con las mismas calificaciones profesionales establecidas para el residente de obra. Asimismo, el jefe del proyecto para la elaboración del expediente técnico debe cumplir con las calificaciones exigidas en el artículo 188 del Reglamento.*

**B.2 EXPERIENCIA DEL PERSONAL CLAVE****Requisitos:**

CARGO	EXPERIENCIA
Supervisor de Obra	Con experiencia de veinte y cuatro (24) meses: Residente, Supervisor Inspector o la combinación de estos, de Obras iguales o similares, en la ejecución o Inspección o Supervisión
Especialista en Seguridad de obra y Salud Ocupacional	Con experiencia de veinte y cuatro (24) meses: Especialista, Ingeniero Supervisor, Jefe Responsable, Coordinador o la combinación de estos, de: Seguridad y Salud Ocupacional, Seguridad e Higiene Ocupacional, Seguridad de obras, Seguridad en el trabajo, SSOMA, Salud Ocupacional o Implementación de planes de seguridad en higiene ocupacional en la ejecución o inspección o supervisión de obras en general.
Especialista Ambiental	Con experiencia de veinte y cuatro (24) meses: Especialista, Ingeniero Supervisor, Jefe Responsable, Coordinador o la combinación de estos, de: Ambiental, Mitigación Ambiental, Ambientalista, Monitoreo y Mitigación Ambiental, Impacto Ambiental, Medio Ambiente o SSOMA, en la ejecución o Inspección o Supervisión de obras en general.
Especialista en Calidad	Con experiencia de veinte y cuatro (24) meses: Especialista, Ingeniero Supervisor, Jefe Responsable, Coordinador o la combinación de estos, de: Control de Calidad, Calidad, Aseguramiento de Calidad, Programa de Calidad o Protocolos de Calidad en la ejecución o supervisión de obras en general.

**Acreditación:**

De conformidad con el numeral 49.3 del artículo 49 y el literal e) del numeral 139.1 del artículo 139 del Reglamento este requisito de calificación se acredita para la suscripción del contrato.

**Importante**

*De conformidad con el artículo 186 del Reglamento el supervisor, debe cumplir con la misma experiencia establecida para el residente de obra. Asimismo, el jefe del proyecto para la elaboración del expediente técnico debe cumplir con la experiencia exigida en el artículo 188 del Reglamento.*

<b>B</b>	<b>CAPACIDAD TÉCNICA Y PROFESIONAL</b>																								
<b>B.3</b>	<b>EQUIPAMIENTO ESTRATÉGICO</b>																								
	<p><u>Requisitos:</u></p> <table border="1"> <thead> <tr> <th>N°</th><th>DESCRIPCION</th><th>UNIDAD</th><th>CANTIDAD</th></tr> </thead> <tbody> <tr> <td>1</td><td>PC (Incl. Software)</td><td>Unidad</td><td>1</td></tr> <tr> <td>2</td><td>Impresora Láser A4</td><td>Unidad</td><td>1</td></tr> <tr> <td>3</td><td>Impresora-Plotter A1</td><td>Unidad</td><td>1</td></tr> <tr> <td>4</td><td>Camioneta</td><td>Unidad</td><td>1</td></tr> <tr> <td>5</td><td>Estación Total</td><td>Unidad</td><td>1</td></tr> </tbody> </table> <p><u>Acreditación:</u></p> <p>De conformidad con el numeral 49.3 del artículo 49 y el literal e) del numeral 139.1 del artículo 139 del Reglamento este requisito de calificación se acredita para la suscripción del contrato.</p>	N°	DESCRIPCION	UNIDAD	CANTIDAD	1	PC (Incl. Software)	Unidad	1	2	Impresora Láser A4	Unidad	1	3	Impresora-Plotter A1	Unidad	1	4	Camioneta	Unidad	1	5	Estación Total	Unidad	1
N°	DESCRIPCION	UNIDAD	CANTIDAD																						
1	PC (Incl. Software)	Unidad	1																						
2	Impresora Láser A4	Unidad	1																						
3	Impresora-Plotter A1	Unidad	1																						
4	Camioneta	Unidad	1																						
5	Estación Total	Unidad	1																						
<b>C</b>	<b>EXPERIENCIA DEL POSTOR EN LA ESPECIALIDAD</b>																								
	<p><u>Requisitos:</u></p> <p>El postor debe acreditar un monto facturado acumulado equivalente a 2 veces el valor referencial, por la contratación de servicios de consultoría de obra iguales o similares al objeto de la convocatoria, durante los diez (10) años anteriores a la fecha de la presentación de ofertas que se computarán desde la fecha de la conformidad o emisión del comprobante de pago, según corresponda.</p> <p>Se considerará servicios de consultoría de obra similar a: Creación, Construcción, Mejoramiento, Ampliación, de Obras de Drenaje Pluvial y/o Infraestructura Vial Urbano.</p> <p><u>Acreditación:</u></p> <p>La experiencia del postor en la especialidad se acreditará con copia simple de (i) contratos u órdenes de servicios y su respectiva conformidad, constancia de prestación o liquidación del contrato; o (ii) comprobantes de pago cuya cancelación se acredite documental y fehacientemente, con voucher de depósito, nota de abono, reporte de estado de cuenta, cualquier otro documento emitido por Entidad del sistema financiero que acredite el abono o mediante cancelación en el mismo comprobante de pago<sup>21</sup>.</p> <p><b>Los postores pueden presentar hasta un máximo de veinte (20) contrataciones para acreditar el requisito de calificación y el factor “Experiencia de Postor en la Especialidad”.</b></p> <p>En caso los postores presenten varios comprobantes de pago para acreditar una sola contratación, se debe acreditar que corresponden a dicha contratación; de lo contrario, se asumirá que los comprobantes</p>																								

<sup>21</sup> Cabe precisar que, de acuerdo con la **Resolución N°0065-2018-TCE-S1 del Tribunal de Contrataciones del Estado**:

“... el solo sello de cancelado en el comprobante, cuando ha sido colocado por el propio postor, no puede ser considerado como una acreditación que produzca fehaciencia en relación a que se encuentra cancelado. Admitir ello equivaldría a considerar como válida la sola declaración del postor afirmando que el comprobante de pago ha sido cancelado”

(...)

“Situación diferente se suscita ante el sello colocado por el cliente del postor [sea utilizando el término “cancelado” o “pagado”] supuesto en el cual sí se contaría con la declaración de un tercero que brinde certeza, ante la cual debiera reconocerse la validez de la experiencia”.

acreditan contrataciones independientes, en cuyo caso solo se considerará, las veinte (20) primeras contrataciones indicadas en el **Anexo N°8** referido a la Experiencia del Postor en la Especialidad.

En el caso de servicios de supervisión en ejecución, solo se considera como experiencia la parte del contrato que haya sido ejecutada durante los diez (10) años anteriores a la fecha de presentación de ofertas, debiendo adjuntarse copia de las conformidades correspondientes a tal parte o los respectivos comprobantes de pago cancelados.

En los casos que se acredite experiencia adquirida en consorcio, debe presentarse la promesa de consorcio o el contrato de consorcio del cual se desprenda fehacientemente el porcentaje de las obligaciones que se asumió en el contrato presentado; de lo contrario, no se computará la experiencia proveniente de dicho contrato.

Asimismo, cuando se presenten contratos derivados de procesos de selección convocados antes del 20.09.2012, la calificación se ceñirá al método descrito en la Directiva "Participación de Proveedores en Consorcio en las Contrataciones del Estado", debiendo presumirse que el porcentaje de las obligaciones equivale al porcentaje de participación de la promesa de consorcio o del contrato de consorcio. En caso que en dichos documentos no se consigne el porcentaje de participación se presumirá que las obligaciones se ejecutaron en partes iguales.

Si el titular de la experiencia no es el postor, consignar si dicha experiencia corresponde a la matriz en caso que el postor sea sucursal, o fue transmitida por reorganización societaria, debiendo acompañar la documentación sustentatoria correspondiente.

Si el postor acredita experiencia de otra persona jurídica como consecuencia de una reorganización societaria, debe presentar adicionalmente el **Anexo N° 9**.

Cuando en los contratos, órdenes de servicio o comprobantes de pago el monto facturado se encuentre expresado en moneda extranjera, debe indicarse el tipo de cambio venta publicado por la Superintendencia de Banca, Seguros y AFP correspondiente a la fecha de suscripción del contrato, de emisión de la orden de servicio o de cancelación del comprobante de pago, según corresponda.

Sin perjuicio de lo anterior, los postores deben llenar y presentar el **Anexo N°8** referido a la Experiencia del Postor en la Especialidad.

#### Importante

- *El comité de selección debe valorar de manera integral los documentos presentados por el postor para acreditar la experiencia. En tal sentido, aun cuando en los documentos presentados la denominación del objeto contractual no coincida literalmente con el previsto en las bases, se deberá validar la experiencia si las actividades que ejecutó el postor corresponden a la experiencia requerida.*
- *En el caso de consorcios, la calificación de la experiencia se realiza conforme a la Directiva "Participación de Proveedores en Consorcio en las Contrataciones del Estado".*

#### Importante

- *Si como resultado de una consulta u observación corresponde precisarse o ajustarse el requerimiento, se solicita la autorización del área usuaria y se pone de conocimiento de tal hecho a la dependencia que aprobó el expediente de contratación, de conformidad con el numeral 72.3 del artículo 72 del Reglamento.*
- *El cumplimiento de los Términos de Referencia se realiza mediante la presentación de una declaración jurada. De ser el caso, adicionalmente la Entidad puede solicitar documentación que acredite el cumplimiento del algún componente de estos. Para dicho efecto consignará de manera detallada los documentos que deben presentar los postores en el literal a.5) del numeral 2.2.1.1 de esta sección de las bases.*

- Los requisitos de calificación determinan si los postores cuentan con las capacidades necesarias para ejecutar el contrato, lo que debe ser acreditado documentalmente, y no mediante declaración jurada.

## CAPÍTULO IV FACTORES DE EVALUACIÓN

### EVALUACIÓN TÉCNICA (Puntaje: 100 Puntos)

FACTORES DE EVALUACIÓN		PUNTAJE / METODOLOGÍA PARA SU ASIGNACIÓN
<b>A.</b>	<b>EXPERIENCIA DEL POSTOR EN LA ESPECIALIDAD</b>	<b>[70] puntos</b>
	<p><u>Evaluación:</u></p> <p>El postor debe acreditar un monto facturado acumulado equivalente a DOS VECES DEL VALOR REFERENCIAL por la contratación de servicios de consultoría de obra iguales o similares al objeto de la convocatoria, durante los diez (10) años anteriores a la fecha de la presentación de ofertas que se computarán desde la fecha de la conformidad o emisión del comprobante de pago, según corresponda.</p> <p><u>Acreditación:</u></p> <p>La experiencia en la especialidad se acreditará con copia simple de (i) contratos u órdenes de servicios y su respectiva conformidad, constancia de prestación o liquidación del contrato; o (ii) comprobantes de pago cuya cancelación se acredite documental y fehacientemente, con voucher de depósito, nota de abono, reporte de estado de cuenta, cualquier otro documento emitido por Entidad del sistema financiero que acredite el abono o mediante cancelación en el mismo comprobante de pago<sup>22</sup>.</p> <p>Las disposiciones sobre el requisito de calificación "Experiencia del postor en la especialidad" previstas en el literal C del numeral 3.2 del Capítulo III de la presente sección de las bases resultan aplicables para el presente factor.</p>	<p><b>M</b> = Monto facturado acumulado por el postor por la prestación de servicios de consultoría en la especialidad</p> <p>M &gt;= [2.00]<sup>23</sup> veces el valor referencial: <b>(70.00) puntos</b></p> <p>M &gt;= [1] veces el valor referencial y &lt; [3.00] veces el valor referencial: <b>[60.00] puntos</b></p>
<b>B.</b>	<b>METODOLOGÍA PROPUESTA</b>	<b>[30] puntos</b>
	<p><u>Evaluación:</u></p> <p>Se evaluará la metodología propuesta por el postor para la ejecución de la consultoría de obra, cuyo contenido mínimo es el siguiente:</p> <p>Se evaluará la metodología propuesta por el postor para la ejecución de la consultoría de obra, cuyo contenido mínimo es el siguiente:</p>	<p>Desarrolla la metodología que sustenta la oferta <b>30 puntos</b></p>

<sup>22</sup> Cabe precisar que, de acuerdo con la **Resolución N° 0065-2018-TCE-S1 del Tribunal de Contrataciones del Estado**:

"... el solo sello de cancelado en el comprobante, cuando ha sido colocado por el propio postor, no puede ser considerado como una acreditación que produzca fehaciencia en relación a que se encuentra cancelado. Admitir ello equivaldría a considerar como válida la sola declaración del postor afirmando que el comprobante de pago ha sido cancelado"

(...)

"Situación diferente se suscita ante el sello colocado por el cliente del postor [sea utilizando el término "cancelado" o "pagado"] supuesto en el cual sí se contaría con la declaración de un tercero que brinde certeza, ante la cual debiera reconocerse la validez de la experiencia".

<sup>23</sup> El monto no puede ser mayor a tres (3) veces el valor referencial.

FACTORES DE EVALUACIÓN		PUNTAJE / METODOLOGÍA PARA SU ASIGNACIÓN
	1. Plan de trabajo 2. Los procedimientos de trabajo, deberá considerarse como mínimo lo siguiente: <ul style="list-style-type: none"> <li>- Actividades previas al inicio de la supervisión</li> <li>- Procedimientos de control</li> <li>- Documentos que se presentaran</li> </ul> 3. Conocimiento del proyecto e identificación de facilidades, dificultades y propuestas de solución. 4. Relación de Actividades 5. Programación GANTT y CPM 6. Matriz de responsabilidades  <u>Acreditación:</u>  Se acreditará mediante la presentación del documento que sustente la metodología propuesta.	No desarrolla la metodología que sustente la oferta  <b>0 puntos</b>

**EVALUACIÓN ECONÓMICA (Puntaje: 100 Puntos)**

FACTOR DE EVALUACIÓN		PUNTAJE / METODOLOGÍA PARA SU ASIGNACIÓN
<b>A.</b>	<b>PRECIO</b>	
	<u>Evaluación:</u>  Se evaluará considerando la oferta económica del postor.  <u>Acreditación:</u>  Se acreditará mediante el documento que contiene la oferta económica ( <b>Anexo N° 6</b> ).	La evaluación consistirá en asignar un puntaje de cien (100) puntos a la oferta de precio más bajo y otorga a las demás ofertas puntajes inversamente proporcionales a sus respectivos precios, según la siguiente fórmula:  $P_i = \frac{O_m \times PMP}{O_i}$  Donde: I = Oferta P <sub>i</sub> = Puntaje de la oferta a evaluar O <sub>i</sub> = Precio i O <sub>m</sub> = Precio de la oferta más baja PMP = Puntaje máximo del precio
<b>PUNTAJE TOTAL</b>		<b>100 puntos</b>

## CAPÍTULO V PROFORMA DEL CONTRATO

### Importante

*Dependiendo del objeto del contrato, de resultar indispensable, puede incluirse cláusulas adicionales o la adecuación de las propuestas en el presente documento, las que en ningún caso pueden contemplar disposiciones contrarias a la normativa vigente ni a lo señalado en este capítulo.*

Conste por el presente documento, la contratación del servicio de consultoría de obra [CONSIGNAR LA DENOMINACIÓN DE LA CONVOCATORIA], que celebra de una parte [CONSIGNAR EL NOMBRE DE LA ENTIDAD], en adelante LA ENTIDAD, con RUC N° [.....], con domicilio legal en [.....], representada por [.....], identificado con DNI N° [.....], y de otra parte [.....], con RUC N° [.....], con domicilio legal en [.....], inscrita en la Ficha N° [.....] Asiento N° [.....] del Registro de Personas Jurídicas de la ciudad de [.....], debidamente representado por su Representante Legal, [.....], con DNI N° [.....], según poder inscrito en la Ficha N° [.....], Asiento N° [.....] del Registro de Personas Jurídicas de la ciudad de [.....], a quien en adelante se le denominará EL CONTRATISTA en los términos y condiciones siguientes:

### **CLÁUSULA PRIMERA: ANTECEDENTES**

Con fecha [.....], el órgano encargado de las contrataciones o el comité de selección, según corresponda, adjudicó la buena pro de la **ADJUDICACIÓN SIMPLIFICADA N° [CONSIGNAR NOMENCLATURA DEL PROCEDIMIENTO DE SELECCIÓN]** para la contratación de [CONSIGNAR LA DENOMINACIÓN DE LA CONVOCATORIA], a [INDICAR NOMBRE DEL GANADOR DE LA BUENA PRO], cuyos detalles e importe constan en los documentos integrantes del presente contrato.

### **CLÁUSULA SEGUNDA: OBJETO**

El presente contrato tiene por objeto [CONSIGNAR EL OBJETO DE LA CONTRATACIÓN].

### **CLÁUSULA TERCERA: MONTO CONTRACTUAL**

El monto total del presente contrato asciende a [CONSIGNAR MONEDA Y MONTO], que incluye todos los impuestos de Ley.

Este monto comprende el costo del servicio de consultoría de obra, todos los tributos, seguros, transporte, inspecciones, pruebas y, de ser el caso, los costos laborales conforme a la legislación vigente, así como cualquier otro concepto que pueda tener incidencia sobre la ejecución del servicio de consultoría de obra materia del presente contrato.

### **CLÁUSULA CUARTA: DEL PAGO<sup>24</sup>**

LA ENTIDAD se obliga a pagar la contraprestación a EL CONTRATISTA en [INDICAR MONEDA], en [INDICAR SI SE TRATA DE PAGO ÚNICO, PAGOS PARCIALES O PAGOS PERIÓDICOS O SEGÚN TARIFA EN EL CASO DE PROCEDIMIENTOS DE SUPERVISIÓN DE LA ELABORACIÓN DE EXPEDIENTES TÉCNICOS Y SUPERVISIÓN DE OBRAS CONVOCADOS BAJO EL SISTEMA DE CONTRATACIÓN DE TARIFAS], luego de la recepción formal y completa de la documentación correspondiente, según lo establecido en el artículo 171 del Reglamento de la Ley de Contrataciones del Estado.

Para tal efecto, el responsable de otorgar la conformidad de la prestación deberá hacerlo en un plazo que no excederá de los quince (15) días, bajo responsabilidad de dicho funcionario.

LA ENTIDAD debe efectuar el pago dentro de los diez (10) días calendario siguientes de otorgada

<sup>24</sup> En cada caso concreto, dependiendo de la naturaleza del contrato, podrá adicionarse la información que resulte pertinente a efectos de generar el pago.

la conformidad de los servicios, siempre que se verifiquen las condiciones establecidas en el contrato para ello, bajo responsabilidad del funcionario competente.

En caso de retraso en el pago por parte de LA ENTIDAD, salvo que se deba a caso fortuito o fuerza mayor, EL CONTRATISTA tendrá derecho al pago de intereses legales conforme a lo establecido en el artículo 39 de la Ley de Contrataciones del Estado y en el artículo 171 de su Reglamento, los que se computan desde la oportunidad en que el pago debió efectuarse.

#### **CLÁUSULA QUINTA: DEL PLAZO DE LA EJECUCIÓN DE LA PRESTACIÓN**

El plazo de ejecución del presente contrato es de [.....], el mismo que se computa desde [CONSIGNAR SI ES DEL DÍA SIGUIENTE DEL PERFECCIONAMIENTO DEL CONTRATO, DESDE LA FECHA QUE SE ESTABLEZCA EN EL CONTRATO O DESDE LA FECHA EN QUE SE CUMPLAN LAS CONDICIONES PREVISTAS EN EL CONTRATO PARA EL INICIO DE LA EJECUCIÓN, DEBIENDO INDICAR LAS MISMAS EN ESTE ULTIMO CASO].

##### **Importante para la Entidad**

*De preverse en los Términos de Referencia la ejecución de actividades de instalación, implementación u otros que deban realizarse de manera previa al inicio del plazo de ejecución, se debe consignar lo siguiente:*

*“El plazo para la [CONSIGNAR LAS ACTIVIDADES PREVIAS PREVISTAS EN LOS TÉRMINOS DE REFERENCIA] es de [.....], el mismo que se computa desde [INDICAR CONDICIÓN CON LA QUE DICHAS ACTIVIDADES SE INICIAN].”*

*Incorporar a las bases o eliminar, según corresponda.*

##### **Importante para la Entidad**

*En el caso de contratación de prestaciones accesorias, se puede incluir la siguiente cláusula:*

#### **CLÁUSULA ...: PRESTACIONES ACCESORIAS<sup>25</sup>**

*“Las prestaciones accesorias tienen por objeto [CONSIGNAR EL OBJETO DE LAS PRESTACIONES ACCESORIAS].*

*El monto de las prestaciones accesorias asciende a [CONSIGNAR MONEDA Y MONTO], que incluye todos los impuestos de Ley.*

*El plazo de ejecución de las prestaciones accesorias es de [.....], el mismo que se computa desde [CONSIGNAR SI ES DEL DÍA SIGUIENTE DEL CUMPLIMIENTO DE LAS PRESTACIONES PRINCIPALES, DESDE LA FECHA QUE SE ESTABLEZCA EN EL CONTRATO O DESDE LA FECHA EN QUE SE CUMPLAN LAS CONDICIONES PREVISTAS EN EL CONTRATO PARA EL INICIO DE LA EJECUCIÓN DE LAS PRESTACIONES ACCESORIAS, DEBIENDO INDICAR LAS MISMAS EN ESTE ULTIMO CASO].*

*[DE SER EL CASO, INCLUIR OTROS ASPECTOS RELACIONADOS A LA EJECUCIÓN DE LAS PRESTACIONES ACCESORIAS].”*

*Incorporar a las bases o eliminar, según corresponda*

#### **CLÁUSULA SEXTA: PARTES INTEGRANTES DEL CONTRATO**

El presente contrato está conformado por las bases integradas, la oferta ganadora<sup>26</sup>, así como los

<sup>25</sup> De conformidad con la Directiva sobre prestaciones accesorias, los contratos relativos al cumplimiento de la(s) prestación(es) principal(es) y de la(s) prestación(es) accesorias, pueden estar contenidos en uno o dos documentos. En el supuesto que ambas prestaciones estén contenidas en un mismo documento, estas deben estar claramente diferenciadas, debiendo indicarse entre otros aspectos, el precio y plazo de cada prestación.

<sup>26</sup> La oferta ganadora comprende a la oferta técnica y oferta económica del postor ganador de la buena pro.

documentos derivados del procedimiento de selección que establezcan obligaciones para las partes.

#### **CLÁUSULA SÉTIMA: GARANTÍAS**

EL CONTRATISTA entregó al perfeccionamiento del contrato la respectiva garantía incondicional, solidaria, irrevocable, y de realización automática en el país al solo requerimiento, a favor de LA ENTIDAD, por los conceptos, montos y vigencias siguientes:

- De fiel cumplimiento del contrato: [CONSIGNAR EL MONTO], a través de la [INDICAR EL TIPO DE GARANTÍA PRESENTADA] N° [INDICAR NÚMERO DEL DOCUMENTO] emitida por [SEÑALAR EMPRESA QUE LA EMITE]. Monto que es equivalente al diez por ciento (10%) del monto del contrato original, la misma que debe mantenerse vigente hasta el consentimiento de la liquidación final.

#### **Importante**

*Al amparo de lo dispuesto en el numeral 149.4 del artículo 149 del Reglamento de la Ley de Contrataciones del Estado, en los contratos de consultoría de obra, si el postor ganador de la buena pro solicita la retención del diez por ciento (10%) del monto del contrato original como garantía de fiel cumplimiento de contrato, debe consignarse lo siguiente:*

*“De fiel cumplimiento del contrato: [CONSIGNAR EL MONTO], a través de la retención que debe efectuar LA ENTIDAD, durante la primera mitad del número total de pagos a realizarse, de forma prorrateada, con cargo a ser devuelto a la finalización del mismo.”*

En el caso que corresponda, consignar lo siguiente:

- Garantía fiel cumplimiento por prestaciones accesorias: [CONSIGNAR EL MONTO], a través de la [INDICAR EL TIPO DE GARANTÍA PRESENTADA] N° [INDICAR NÚMERO DEL DOCUMENTO] emitida por [SEÑALAR EMPRESA QUE LA EMITE], la misma que debe mantenerse vigente hasta el cumplimiento total de las obligaciones garantizadas.

#### **Importante**

*Al amparo de lo dispuesto en el numeral 151.2 del artículo 151 del Reglamento de la Ley de Contrataciones del Estado, si el postor ganador de la buena pro solicita la retención del diez por ciento (10%) del monto del contrato de la prestación accesorias como garantía de fiel cumplimiento de prestaciones accesorias, debe consignarse lo siguiente:*

*“De fiel cumplimiento por prestaciones accesorias: [CONSIGNAR EL MONTO], a través de la retención que debe efectuar LA ENTIDAD, durante la primera mitad del número total de pagos a realizarse, de forma prorrateada, con cargo a ser devuelto a la finalización del mismo.”*

#### **CLÁUSULA OCTAVA: EJECUCIÓN DE GARANTÍAS POR FALTA DE RENOVACIÓN**

LA ENTIDAD puede solicitar la ejecución de las garantías cuando EL CONTRATISTA no las hubiere renovado antes de la fecha de su vencimiento, conforme a lo dispuesto en el literal a) del numeral 155.1 del artículo 155 del Reglamento de la Ley de Contrataciones del Estado.

#### **Importante para la Entidad**

*Sólo en el caso que la Entidad hubiese previsto otorgar adelanto, se debe incluir la siguiente cláusula:*

#### **CLÁUSULA NOVENA: ADELANTO DIRECTO**

*“LA ENTIDAD otorgará [CONSIGNAR NÚMERO DE ADELANTOS A OTORGARSE] adelantos directos por el [CONSIGNAR PORCENTAJE QUE NO DEBE EXCEDER DEL 30% DEL MONTO DEL CONTRATO ORIGINAL] del monto del contrato original.*

*EL CONTRATISTA debe solicitar los adelantos dentro de [CONSIGNAR EL PLAZO Y OPORTUNIDAD*

*PARA LA SOLICITUD], adjuntando a su solicitud la garantía por adelantos mediante carta fianza o póliza de caución acompañada del comprobante de pago correspondiente. Vencido dicho plazo no procederá la solicitud.*

*LA ENTIDAD debe entregar el monto solicitado dentro de [CONSIGNAR EL PLAZO] siguientes a la presentación de la solicitud del contratista.”*

*Incorporar a las bases o eliminar, según corresponda.*

#### **CLÁUSULA DÉCIMA: CONFORMIDAD DE LA PRESTACIÓN DEL SERVICIO**

La conformidad de la prestación del servicio se regula por lo dispuesto en el artículo 168 del Reglamento de la Ley de Contrataciones del Estado. La conformidad será otorgada por [CONSIGNAR EL ÁREA O UNIDAD ORGÁNICA QUE OTORGARÁ LA CONFORMIDAD].

De existir observaciones, LA ENTIDAD las comunica al CONTRATISTA, indicando claramente el sentido de estas, otorgándole un plazo para subsanar no menor de cinco (5) ni mayor de quince (15) días. Si pese al plazo otorgado, EL CONTRATISTA no cumpliera a cabalidad con la subsanación, LA ENTIDAD puede otorgar al CONTRATISTA periodos adicionales para las correcciones pertinentes. En este supuesto corresponde aplicar la penalidad por mora desde el vencimiento del plazo para subsanar.

Este procedimiento no resulta aplicable cuando la consultoría manifiestamente no cumpla con las características y condiciones ofrecidas, en cuyo caso LA ENTIDAD no otorga la conformidad, debiendo considerarse como no ejecutada la prestación, aplicándose la penalidad que corresponda por cada día de atraso.

#### **CLÁUSULA UNDÉCIMA: DECLARACIÓN JURADA DEL CONTRATISTA**

EL CONTRATISTA declara bajo juramento que se compromete a cumplir las obligaciones derivadas del presente contrato, bajo sanción de quedar inhabilitado para contratar con el Estado en caso de incumplimiento.

#### **Importante para la Entidad**

*En los contratos de consultoría de obras para elaborar los expedientes técnicos de obra, se debe incluir obligatoriamente esta cláusula:*

#### **CLÁUSULA ...: OBLIGACIÓN DE ATENDER LAS CONSULTAS**

*EL CONTRATISTA asume la obligación de atender las consultas que le remita LA ENTIDAD, dentro de plazo previsto en el numeral 193.7 del artículo 193 del Reglamento de la Ley de Contrataciones del Estado. Ante la falta de absolución de dichas consultas, LA ENTIDAD adopta las acciones correspondientes.*

#### **Advertencia**

*Constituye infracción pasible de sanción según lo previsto en el literal h) del numeral 50.1 del artículo 50 de la Ley, negarse injustificadamente a cumplir las obligaciones derivadas del contrato que deben ejecutarse con posterioridad al pago.*

*Incorporar a las bases de consultoría de obras para la elaboración de expedientes técnicos o eliminar, según corresponda.*

#### **CLÁUSULA DUODÉCIMA: RESPONSABILIDAD POR VICIOS OCULTOS**

La conformidad del servicio por parte de LA ENTIDAD no enerva su derecho a reclamar posteriormente por defectos o vicios ocultos, conforme a lo dispuesto por los artículos 40 de la Ley de Contrataciones del Estado y 173 de su Reglamento.

El plazo máximo de responsabilidad del contratista es de [CONSIGNAR TIEMPO EN AÑOS,

**SEGÚN CORRESPONDA** año(s) contado a partir de la conformidad otorgada por LA ENTIDAD.

**Importante para la Entidad**

*En los contratos de consultoría de obras para elaborar los expedientes técnicos de obra, se debe reemplazar el último párrafo de esta cláusula por el siguiente:*

*“El plazo máximo de responsabilidad del contratista por errores o deficiencias o por vicios ocultos puede ser reclamada por la Entidad por [CONSIGNAR TIEMPO EN AÑOS, NO MENOR DE TRES (3) AÑOS] años después de la conformidad de obra otorgada por LA ENTIDAD”.*

*En los contratos de consultoría de obras para la supervisión de obra, se debe reemplazar el último párrafo de esta cláusula por el siguiente:*

*“El plazo máximo de responsabilidad del contratista puede ser reclamada por la Entidad por [CONSIGNAR TIEMPO EN AÑOS, NO MENOR DE SIETE (7) AÑOS] años después de la conformidad de obra otorgada por LA ENTIDAD”.*

*Incorporar a las bases de consultoría de obras para la elaboración de expedientes técnicos o eliminar, según corresponda.*

**CLÁUSULA DÉCIMA TERCERA: PENALIDADES**

Si EL CONTRATISTA incurre en retraso injustificado en la ejecución de las prestaciones objeto del contrato, LA ENTIDAD le aplica automáticamente una penalidad por mora por cada día de atraso, de acuerdo a la siguiente fórmula:

$$\text{Penalidad Diaria} = \frac{0.10 \times \text{monto vigente}}{F \times \text{plazo vigente en días}}$$

Donde:

**F = 0.25 para plazos mayores a sesenta (60) días o;**

**F = 0.40 para plazos menores o iguales a sesenta (60) días.**

El retraso se justifica a través de la solicitud de ampliación de plazo debidamente aprobado. Adicionalmente, se considera justificado el retraso y en consecuencia no se aplica penalidad, cuando EL CONTRATISTA acredite, de modo objetivamente sustentado, que el mayor tiempo transcurrido no le resulta imputable. En este último caso la calificación del retraso como justificado por parte de LA ENTIDAD no da lugar al pago de gastos generales ni costos directos de ningún tipo, conforme el numeral 162.5 del artículo 162 del Reglamento de la Ley de Contrataciones del Estado.

Adicionalmente a la penalidad por mora se aplicarán las siguientes penalidades:

Otras penalidades			
N°	Supuestos de aplicación de penalidad	Forma de cálculo	Procedimiento
1	Cuando el personal acreditado permanece menos de sesenta (60) días desde el inicio de su participación en la ejecución del contrato o del íntegro del plazo de ejecución, si este es menor a los sesenta (60) días, de conformidad con las disposiciones establecidas en el numeral 190.2 del artículo 190 del Reglamento.	[INCLUIR LA FORMA DE CÁLCULO, QUE NO PUEDE SER MENOR A LA MITAD DE UNA UNIDAD IMPOSITIVA TRIBUTARIA (0.5 UIT) NI MAYOR A UNA (1) UIT] por cada día de ausencia del personal en el plazo previsto.	Según informe del [CONSIGNAR EL ÁREA USUARIA A CARGO DE LA SUPERVISIÓN DEL CONTRATO].

2	En caso el contratista incumpla con su obligación de ejecutar la prestación con el personal acreditado o debidamente sustituido.	[INCLUIR LA FORMA DE CÁLCULO, QUE NO PUEDE SER MENOR A LA MITAD DE UNA UNIDAD IMPOSITIVA TRIBUTARIA (0.5 UIT) NI MAYOR A UNA (1) UIT] por cada día de ausencia del personal.	Según informe del [CONSIGNAR EL ÁREA USUARIA A CARGO DE LA SUPERVISIÓN DEL CONTRATO].
3	Si como consecuencia de verificar el funcionamiento u operatividad de la infraestructura culminada y las instalaciones y equipos en caso corresponda, el comité de recepción advierte que la obra no se encuentra culminada.	[INCLUIR LA FORMA DE CÁLCULO, QUE NO PUEDE SER MENOR A 1% NI MAYOR A 5%] al monto del contrato de supervisión.	Según informe del comité de recepción.
4	En caso el supervisor de obra no absuelva las consultas o las absuelva fuera del plazo señalado en el numeral 193.3 del artículo 193 del Reglamento. <sup>27</sup>	Una (1) UIT por no atender las consultas formuladas por el residente de obra, según lo dispuesto en el literal b) del numeral 193.10 del artículo 193 del Reglamento.	Según informe del [CONSIGNAR EL ÁREA USUARIA A CARGO DE LA SUPERVISIÓN DEL CONTRATO].
	(...)		

#### Importante

*De haberse previsto establecer penalidades distintas a la penalidad por mora, incluir dichas penalidades, los supuestos de aplicación de penalidad, la forma de cálculo de la penalidad para cada supuesto y el procedimiento mediante el cual se verifica el supuesto a penalizar, conforme el artículo 163 del Reglamento de la Ley de Contrataciones del Estado.*

Estas penalidades se deducen de los pagos a cuenta o del pago final, según corresponda; o si fuera necesario, se cobra del monto resultante de la ejecución de la garantía de fiel cumplimiento.

Estos dos (2) tipos de penalidades pueden alcanzar cada una un monto máximo equivalente al diez por ciento (10%) del monto del contrato vigente, o de ser el caso, del ítem que debió ejecutarse.

Cuando se llegue a cubrir el monto máximo de la penalidad por mora o el monto máximo para otras penalidades, de ser el caso, LA ENTIDAD puede resolver el contrato por incumplimiento.

#### **CLÁUSULA DÉCIMA CUARTA: RESOLUCIÓN DEL CONTRATO**

Cualquiera de las partes puede resolver el contrato, de conformidad con el numeral 32.3 del artículo 32 y artículo 36 de la Ley de Contrataciones del Estado, y el artículo 164 de su Reglamento. De darse el caso, LA ENTIDAD procederá de acuerdo a lo establecido en el artículo 165 del Reglamento de la Ley de Contrataciones del Estado.

#### **CLÁUSULA DÉCIMA QUINTA: RESPONSABILIDAD DE LAS PARTES**

Cuando se resuelva el contrato por causas imputables a algunas de las partes, se debe resarcir los daños y perjuicios ocasionados, a través de la indemnización correspondiente. Ello no obsta la aplicación de las sanciones administrativas, penales y pecuniarias a que dicho incumplimiento diere lugar, en el caso que éstas correspondan.

Lo señalado precedentemente no exime a ninguna de las partes del cumplimiento de las demás obligaciones previstas en el presente contrato.

<sup>27</sup> En caso que el objeto de la contratación sea la supervisión de la obra, incluir obligatoriamente esta penalidad.

**CLÁUSULA DÉCIMA SEXTA: ANTICORRUPCIÓN**

EL CONTRATISTA declara y garantiza no haber, directa o indirectamente, o tratándose de una persona jurídica a través de sus socios, integrantes de los órganos de administración, apoderados, representantes legales, funcionarios, asesores o personas vinculadas a las que se refiere el artículo 7 del Reglamento de la Ley de Contrataciones del Estado, ofrecido, negociado o efectuado, cualquier pago o, en general, cualquier beneficio o incentivo ilegal en relación al contrato.

Asimismo, el CONTRATISTA se obliga a conducirse en todo momento, durante la ejecución del contrato, con honestidad, probidad, veracidad e integridad y de no cometer actos ilegales o de corrupción, directa o indirectamente o a través de sus socios, accionistas, participacionistas, integrantes de los órganos de administración, apoderados, representantes legales, funcionarios, asesores y personas vinculadas a las que se refiere el artículo 7 del Reglamento de la Ley de Contrataciones del Estado.

Además, EL CONTRATISTA se compromete a i) comunicar a las autoridades competentes, de manera directa y oportuna, cualquier acto o conducta ilícita o corrupta de la que tuviera conocimiento; y ii) adoptar medidas técnicas, organizativas y/o de personal apropiadas para evitar los referidos actos o prácticas.

Finalmente, EL CONTRATISTA se compromete a no colocar a los funcionarios públicos con los que deba interactuar, en situaciones reñidas con la ética. En tal sentido, reconoce y acepta la prohibición de ofrecerles a éstos cualquier tipo de obsequio, donación, beneficio y/o gratificación, ya sea de bienes o servicios, cualquiera sea la finalidad con la que se lo haga.

**CLÁUSULA DÉCIMA SÉTIMA: MARCO LEGAL DEL CONTRATO**

Sólo en lo no previsto en este contrato, en la Ley de Contrataciones del Estado y su Reglamento, en las directivas que emita el OSCE y demás normativa especial que resulte aplicable, serán de aplicación supletoria las disposiciones pertinentes del Código Civil vigente, cuando corresponda, y demás normas de derecho privado.

**CLÁUSULA DÉCIMA OCTAVA: SOLUCIÓN DE CONTROVERSIAS<sup>28</sup>**

Las controversias que surjan entre las partes durante la ejecución del contrato se resuelven mediante conciliación o arbitraje, según el acuerdo de las partes.

Cualquiera de las partes tiene derecho a iniciar el arbitraje a fin de resolver dichas controversias dentro del plazo de caducidad previsto en la Ley de Contrataciones del Estado y su Reglamento.

Facultativamente, cualquiera de las partes tiene el derecho a solicitar una conciliación dentro del plazo de caducidad correspondiente, según lo señalado en el artículo 224 del Reglamento de la Ley de Contrataciones del Estado, sin perjuicio de recurrir al arbitraje, en caso no se llegue a un acuerdo entre ambas partes o se llegue a un acuerdo parcial. Las controversias sobre nulidad del contrato solo pueden ser sometidas a arbitraje.

El Laudo arbitral emitido es inapelable, definitivo y obligatorio para las partes desde el momento de su notificación, según lo previsto en el numeral 45.21 del artículo 45 de la Ley de Contrataciones del Estado.

**CLÁUSULA DÉCIMA NOVENA: FACULTAD DE ELEVAR A ESCRITURA PÚBLICA**

Cualquiera de las partes puede elevar el presente contrato a Escritura Pública corriendo con todos los gastos que demande esta formalidad.

**CLÁUSULA VIGÉSIMA: DOMICILIO PARA EFECTOS DE LA EJECUCIÓN CONTRACTUAL**

<sup>28</sup> De acuerdo con el numeral 225.3 del artículo 225 del Reglamento, las partes pueden recurrir al arbitraje ad hoc cuando las controversias deriven de procedimientos de selección cuyo valor referencial sea menor o igual a cinco millones con 00/100 soles (S/ 5 000 000,00).

Las partes declaran el siguiente domicilio para efecto de las notificaciones que se realicen durante la ejecución del presente contrato:

DOMICILIO DE LA ENTIDAD: [.....]

DOMICILIO DEL CONTRATISTA: [CONSIGNAR EL DOMICILIO SEÑALADO POR EL POSTOR GANADOR DE LA BUENA PRO AL PRESENTAR LOS REQUISITOS PARA EL PERFECCIONAMIENTO DEL CONTRATO]

La variación del domicilio aquí declarado de alguna de las partes debe ser comunicada a la otra parte, formalmente y por escrito, con una anticipación no menor de quince (15) días calendario.

De acuerdo con las bases integradas, la oferta y las disposiciones del presente contrato, las partes lo firman por duplicado en señal de conformidad en la ciudad de [.....] al [CONSIGNAR FECHA].

\_\_\_\_\_  
"LA ENTIDAD"

\_\_\_\_\_  
"EL CONTRATISTA"

#### Importante

*Este documento puede firmarse digitalmente si ambas partes cuentan con firma digital, según la Ley N° 27269, Ley de Firmas y Certificados Digitales<sup>29</sup>.*

## CAPÍTULO VI CONSTANCIA DE PRESTACIÓN DE CONSULTORÍA DE OBRA

<sup>29</sup> Para mayor información sobre la normativa de firmas y certificados digitales ingresar a: <https://www.indecopi.gob.pe/web/firmas-digitales/firmar-y-certificados-digitales>

De conformidad con el artículo 169 del Reglamento, se deja expresa constancia de la culminación de la prestación derivada del contrato mencionado en el numeral 3 del presente documento.

<b>1 DATOS DEL DOCUMENTO</b>	Número del documento	
	Fecha de emisión del documento	

2 DATOS DEL CONTRATISTA	Nombre, denominación o razón social			
	RUC			
	EN CASO EL CONTRATISTA SEA UN CONSORCIO, ADEMÁS SE DEBERÁ REGISTRAR LA SIGUIENTE INFORMACIÓN:			
	Nombre o razón social del integrante del consorcio	RUC	%	Descripción de las obligaciones

3 <b>DATOS DEL CONTRATO</b>	Número del contrato						
	Tipo y número del procedimiento de selección						
	Objeto del contrato	Elaboración de Expediente Técnico		Supervisión de la elaboración del Expediente Técnico		Supervisión de Obra	
	Descripción del objeto del contrato						
	Fecha de suscripción del contrato						
	Monto total ejecutado del contrato						
	Plazo de ejecución contractual	Plazo original			días calendario		
		Ampliación(es) de plazo			días calendario		
		Total plazo			días calendario		
		Fecha de inicio de la consultoría de obra					
Fecha final de la consultoría de obra							

En caso de elaboración de Expediente Técnico

<b>4 DATOS DEL EXPEDIENTE TÉCNICO</b>	Denominación del proyecto	
	Ubicación del proyecto	
	Monto del presupuesto	

En caso de Supervisión de Obras

<b>5 DATOS DE LA OBRA</b>	Denominación de la obra	
	Ubicación de la obra	
	Número de adicionales de obra	
	Monto total de los adicionales	
	Número de deductivos	
	Monto total de los deductivos	
	Monto total de la obra	

<b>6 APLICACIÓN DE PENALIDADES</b>	Monto de las penalidades por mora	
	Monto de otras penalidades	
	Monto total de las penalidades aplicadas	

<b>7 DATOS DE LA ENTIDAD</b>	Nombre de la Entidad	
	RUC de la Entidad	
	Nombres y apellidos del funcionario que emite la constancia	
	Cargo que ocupa en la Entidad	
	Teléfono de contacto	

<b>8</b>	
	<b>NOMBRE, FIRMA Y SELLO DEL FUNCIONARIO COMPETENTE</b>

## ANEXOS

## ANEXO N° 1

## DECLARACIÓN JURADA DE DATOS DEL POSTOR

Señores

**[CONSIGNAR ÓRGANO ENCARGADO DE LAS CONTRATACIONES O COMITÉ DE SELECCIÓN, SEGÚN CORRESPONDA]****ADJUDICACIÓN SIMPLIFICADA N° [CONSIGNAR NOMENCLATURA DEL PROCEDIMIENTO]**  
Presente.-

El que se suscribe, [.....], postor y/o Representante Legal de [CONSIGNAR EN CASO DE SER PERSONA JURÍDICA], identificado con [CONSIGNAR TIPO DE DOCUMENTO DE IDENTIDAD] N° [CONSIGNAR NÚMERO DE DOCUMENTO DE IDENTIDAD], con poder inscrito en la localidad de [CONSIGNAR EN CASO DE SER PERSONA JURÍDICA] en la Ficha N° [CONSIGNAR EN CASO DE SER PERSONA JURÍDICA] Asiento N° [CONSIGNAR EN CASO DE SER PERSONA JURÍDICA], **DECLARO BAJO JURAMENTO** que la siguiente información se sujeta a la verdad:

Nombre, Denominación o Razón Social :			
Domicilio Legal :			
RUC :	Teléfono(s) :		
MYPE <sup>30</sup>		Sí	No
Correo electrónico :			

**Autorización de notificación por correo electrónico:**

Autorizo que se notifiquen al correo electrónico indicado las siguientes actuaciones:

1. Solicitud de reducción de la oferta económica.
2. Solicitud de subsanación de los requisitos para perfeccionar el contrato.
3. Solicitud para presentar los documentos para perfeccionar el contrato, según orden de prelación, de conformidad con lo previsto en el artículo 141 del Reglamento.
4. Respuesta a la solicitud de acceso al expediente de contratación.

Asimismo, me comprometo a remitir la confirmación de recepción, en el plazo máximo de dos (2) días hábiles de recibida la comunicación.

[CONSIGNAR CIUDAD Y FECHA]

.....  
**Firma, Nombres y Apellidos del postor o Representante legal, según corresponda**

**Importante**

<sup>30</sup> Esta información será verificada por la Entidad en la página web del Ministerio de Trabajo y Promoción del Empleo en la sección consulta de empresas acreditadas en el REMYPE en el link <http://www2.trabajo.gob.pe/servicios-en-linea-2-2/> y se tendrá en consideración, en caso el postor ganador de la buena pro solicite la retención del diez por ciento (10%) del monto del contrato, en calidad de garantía de fiel cumplimiento, según lo señalado en el numeral 149.4 del artículo 149 y el numeral 151.2 del artículo 151 del Reglamento. Asimismo, dicha información se tendrá en cuenta en caso de empate, conforme a lo previsto en el artículo 91 del Reglamento.

*La notificación dirigida a la dirección de correo electrónico consignada se entenderá válidamente efectuada cuando la Entidad reciba acuse de recepción.*

### Importante

*Cuando se trate de consorcios, la declaración jurada es la siguiente:*

## ANEXO N° 1

### DECLARACIÓN JURADA DE DATOS DEL POSTOR

Señores

**[CONSIGNAR ÓRGANO ENCARGADO DE LAS CONTRATACIONES O COMITÉ DE SELECCIÓN, SEGÚN CORRESPONDA]**

**ADJUDICACIÓN SIMPLIFICADA N° [CONSIGNAR NOMENCLATURA DEL PROCEDIMIENTO]**

Presente.-

El que se suscribe, [.....], representante común del consorcio [CONSIGNAR EL NOMBRE DEL CONSORCIO], identificado con [CONSIGNAR TIPO DE DOCUMENTO DE IDENTIDAD] N° [CONSIGNAR NÚMERO DE DOCUMENTO DE IDENTIDAD], **DECLARO BAJO JURAMENTO** que la siguiente información se sujeta a la verdad:

Datos del consorciado 1					
Nombre, Denominación o Razón Social :					
Domicilio Legal :					
RUC :		Teléfono(s) :			
MYPE <sup>31</sup>		Sí		No	
Correo electrónico :					

Datos del consorciado 2					
Nombre, Denominación o Razón Social :					
Domicilio Legal :					
RUC :		Teléfono(s) :			
MYPE <sup>32</sup>		Sí		No	
Correo electrónico :					

Datos del consorciado ...					
Nombre, Denominación o Razón Social :					
Domicilio Legal :					
RUC :		Teléfono(s) :			
MYPE <sup>33</sup>		Sí		No	
Correo electrónico :					

<sup>31</sup> Esta información será verificada por la Entidad en la página web del Ministerio de Trabajo y Promoción del Empleo en la sección consulta de empresas acreditadas en el REMYPE en el link <http://www2.trabajo.gob.pe/servicios-en-linea-2-2/> y se tendrá en consideración, en caso el consorcio ganador de la buena pro solicite la retención del diez por ciento (10%) del monto del contrato, en calidad de garantía de fiel cumplimiento, según lo señalado en el numeral 149.4 del artículo 149 y el numeral 151.2 del artículo 151 del Reglamento. Asimismo, dicha información se tendrá en cuenta en caso de empate, conforme a lo previsto en el artículo 91 del Reglamento. Para dichos efectos, todos los integrantes del consorcio deben acreditar la condición de micro o pequeña empresa.

<sup>32</sup> Ibidem.

<sup>33</sup> Ibidem.

**Autorización de notificación por correo electrónico:**

Correo electrónico del consorcio:
-----------------------------------

Autorizo que se notifiquen al correo electrónico indicado las siguientes actuaciones:

1. Solicitud de reducción de la oferta económica.
2. Solicitud de subsanación de los requisitos para perfeccionar el contrato.
3. Solicitud para presentar los documentos para perfeccionar el contrato, según orden de prelación, de conformidad con lo previsto en el artículo 141 del Reglamento.
4. Respuesta a la solicitud de acceso al expediente de contratación.

Asimismo, me comprometo a remitir la confirmación de recepción, en el plazo máximo de dos (2) días hábiles de recibida la comunicación.

[CONSIGNAR CIUDAD Y FECHA]

.....  
**Firma, Nombres y Apellidos del representante  
común del consorcio**

<b>Importante</b>
-------------------

<i>La notificación dirigida a la dirección de correo electrónico consignada se entenderá válidamente efectuada cuando la Entidad reciba acuse de recepción.</i>
---

**ANEXO N° 2****DECLARACIÓN JURADA  
(ART. 52 DEL REGLAMENTO DE LA LEY DE CONTRATACIONES DEL ESTADO)**

Señores

**[CONSIGNAR ÓRGANO ENCARGADO DE LAS CONTRATACIONES O COMITÉ DE SELECCIÓN,  
SEGÚN CORRESPONDA]****ADJUDICACIÓN SIMPLIFICADA N° [CONSIGNAR NOMENCLATURA DEL PROCEDIMIENTO]**Presente.-

Mediante el presente el suscrito, postor y/o Representante Legal de [CONSIGNAR EN CASO DE SER PERSONA JURÍDICA], declaro bajo juramento:

- i. No haber incurrido y me obligo a no incurrir en actos de corrupción, así como a respetar el principio de integridad.
- ii. No tener impedimento para postular en el procedimiento de selección ni para contratar con el Estado, conforme al artículo 11 de la Ley de Contrataciones del Estado.
- iii. Conocer las sanciones contenidas en la Ley de Contrataciones del Estado y su Reglamento, así como las disposiciones aplicables de la Ley N° 27444, Ley del Procedimiento Administrativo General.
- iv. Participar en el presente proceso de contratación en forma independiente sin mediar consulta, comunicación, acuerdo, arreglo o convenio con ningún proveedor; y, conocer las disposiciones del Decreto Legislativo N° 1034, Decreto Legislativo que aprueba la Ley de Represión de Conductas Anticompetitivas.
- v. Conocer, aceptar y someterme a las bases, condiciones y reglas del procedimiento de selección.
- vi. Ser responsable de la veracidad de los documentos e información que presento en el presente procedimiento de selección.
- vii. Comprometerme a mantener la oferta presentada durante el procedimiento de selección y a perfeccionar el contrato, en caso de resultar favorecido con la buena pro.

[CONSIGNAR CIUDAD Y FECHA]

.....  
**Firma, Nombres y Apellidos del postor o  
Representante legal, según corresponda**

**Importante**

*En el caso de consorcios, cada integrante debe presentar esta declaración jurada, salvo que sea presentada por el representante común del consorcio.*

**ANEXO N° 3****DECLARACIÓN JURADA DE CUMPLIMIENTO DE LOS TÉRMINOS DE REFERENCIA**

Señores

**[CONSIGNAR ÓRGANO ENCARGADO DE LAS CONTRATACIONES O COMITÉ DE SELECCIÓN, SEGÚN CORRESPONDA]****ADJUDICACIÓN SIMPLIFICADA N° [CONSIGNAR NOMENCLATURA DEL PROCEDIMIENTO]**

Presente.-

Es grato dirigirme a usted, para hacer de su conocimiento que luego de haber examinado las bases y demás documentos del procedimiento de la referencia y, conociendo todos los alcances y las condiciones detalladas en dichos documentos, el postor que suscribe ofrece el servicio de consultoría de obra **[CONSIGNAR EL OBJETO DE LA CONVOCATORIA]**, de conformidad con los Términos de Referencia que se indican en el numeral 3.1 del Capítulo III de la sección específica de las bases y los documentos del procedimiento.

**[CONSIGNAR CIUDAD Y FECHA]**

.....  
**Firma, Nombres y Apellidos del postor o  
Representante legal o común, según corresponda**

**Importante**

*Adicionalmente, puede requerirse la presentación de documentación que acredite el cumplimiento de los términos de referencia, conforme a lo indicado en el acápite relacionado al contenido de las ofertas de la presente sección de las bases.*



#### ANEXO N° 4

#### DECLARACIÓN JURADA DE PLAZO DE PRESTACIÓN DEL SERVICIO DE CONSULTORÍA DE OBRA

Señores

**[CONSIGNAR ÓRGANO ENCARGADO DE LAS CONTRATACIONES O COMITÉ DE SELECCIÓN, SEGÚN CORRESPONDA]**

**ADJUDICACIÓN SIMPLIFICADA N° [CONSIGNAR NOMENCLATURA DEL PROCEDIMIENTO]**

Presente.-

Mediante el presente, con pleno conocimiento de las condiciones que se exigen en las bases del procedimiento de la referencia, me comprometo a prestar el servicio de consultoría de obra objeto del presente procedimiento de selección en el plazo de [CONSIGNAR EL PLAZO OFERTADO].

[CONSIGNAR CIUDAD Y FECHA]

.....  
**Firma, Nombres y Apellidos del postor o  
Representante legal o común, según corresponda**

## ANEXO N° 5

### PROMESA DE CONSORCIO

(Sólo para el caso en que un consorcio se presente como postor)

Señores

**[CONSIGNAR ÓRGANO ENCARGADO DE LAS CONTRATACIONES O COMITÉ DE SELECCIÓN, SEGÚN CORRESPONDA]**

**ADJUDICACIÓN SIMPLIFICADA N° [CONSIGNAR NOMENCLATURA DEL PROCEDIMIENTO]**

Presente.-

Los suscritos declaramos expresamente que hemos convenido en forma irrevocable, durante el lapso que dure el procedimiento de selección, para presentar una oferta conjunta a la **ADJUDICACIÓN SIMPLIFICADA N° [CONSIGNAR NOMENCLATURA DEL PROCEDIMIENTO]**.

Asimismo, en caso de obtener la buena pro, nos comprometemos a formalizar el contrato de consorcio, de conformidad con lo establecido por el artículo 140 del Reglamento de la Ley de Contrataciones del Estado, bajo las siguientes condiciones:

a) Integrantes del consorcio

1. [NOMBRE, DENOMINACIÓN O RAZÓN SOCIAL DEL CONSORCIADO 1].
2. [NOMBRE, DENOMINACIÓN O RAZÓN SOCIAL DEL CONSORCIADO 2].

b) Designamos a [CONSIGNAR NOMBRES Y APELLIDOS DEL REPRESENTANTE COMÚN], identificado con [CONSIGNAR TIPO DE DOCUMENTO DE IDENTIDAD] N° [CONSIGNAR NÚMERO DE DOCUMENTO DE IDENTIDAD], como representante común del consorcio para efectos de participar en todos los actos referidos al procedimiento de selección, suscripción y ejecución del contrato correspondiente con [CONSIGNAR NOMBRE DE LA ENTIDAD].

Asimismo, declaramos que el representante común del consorcio no se encuentra impedido, inhabilitado ni suspendido para contratar con el Estado.

c) Fijamos nuestro domicilio legal común en [.....].

d) Las obligaciones que corresponden a cada uno de los integrantes del consorcio son las siguientes:

1. OBLIGACIONES DE [NOMBRE, DENOMINACIÓN O RAZÓN SOCIAL DEL CONSORCIADO 1] [ % ]<sup>34</sup>

[DESCRIBIR LAS OBLIGACIONES DEL CONSORCIADO 1]

2. OBLIGACIONES DE [NOMBRE, DENOMINACIÓN O RAZÓN SOCIAL DEL CONSORCIADO 2] [ % ]<sup>35</sup>

[DESCRIBIR LAS OBLIGACIONES DEL CONSORCIADO 2]

<sup>34</sup> Consignar únicamente el porcentaje total de las obligaciones, el cual debe ser expresado en número entero, sin decimales.

<sup>35</sup> Consignar únicamente el porcentaje total de las obligaciones, el cual debe ser expresado en número entero, sin decimales.

TOTAL OBLIGACIONES

100%<sup>36</sup>

[CONSIGNAR CIUDAD Y FECHA]

.....  
**Consortiado 1****Nombres, apellidos y firma del Consortiado 1  
o de su Representante Legal  
Tipo y N° de Documento de Identidad**.....  
**Consortiado 2****Nombres, apellidos y firma del Consortiado 2  
o de su Representante Legal  
Tipo y N° de Documento de Identidad****Importante***De conformidad con el artículo 52 del Reglamento, las firmas de los integrantes del consorcio deben ser legalizadas.*

---

<sup>36</sup> Este porcentaje corresponde a la sumatoria de los porcentajes de las obligaciones de cada uno de los integrantes del consorcio.

**Importante para la Entidad**

*En caso de procedimientos bajo el sistema a suma alzada incluir el siguiente anexo:*

*Esta nota deberá ser eliminada una vez culminada la elaboración de las bases*

**ANEXO N° 6**

**OFERTA ECONÓMICA**

**ÍTEM N° [INDICAR NÚMERO]**

Señores

**[CONSIGNAR ÓRGANO ENCARGADO DE LAS CONTRATACIONES O COMITÉ DE SELECCIÓN, SEGÚN CORRESPONDA]**

**ADJUDICACIÓN SIMPLIFICADA N° [CONSIGNAR NOMENCLATURA DEL PROCEDIMIENTO]**  
Presente.-

Es grato dirigirme a usted, para hacer de su conocimiento que, de acuerdo con las bases, mi oferta económica es la siguiente:

CONCEPTO	OFERTA ECONÓMICA
<b>TOTAL</b>	

La oferta económica [CONSIGNAR LA MONEDA DE LA CONVOCATORIA] incluye todos los tributos, seguros, transporte, inspecciones, pruebas y, de ser el caso, los costos laborales conforme a la legislación vigente, así como cualquier otro concepto que pueda tener incidencia sobre el costo del servicio de consultoría a contratar; excepto la de aquellos postores que gocen de alguna exoneración legal, no incluirán en su oferta económica los tributos respectivos.

[CONSIGNAR CIUDAD Y FECHA]

.....  
**Firma, Nombres y Apellidos del postor o  
Representante legal o común, según corresponda**

**Importante**

- El postor debe consignar el monto total de la oferta económica, sin perjuicio, que de resultar favorecido con la buena pro, presente el detalle de precios unitarios y la estructura de costos para el perfeccionamiento del contrato.*
- En caso que el postor reduzca su oferta, según lo previsto en el artículo 68 del Reglamento, debe presentar nuevamente este Anexo.*
- El postor que goce de alguna exoneración legal, debe indicar que su oferta no incluye el tributo materia de la exoneración, debiendo incluir el siguiente texto:*

*"Mi oferta no incluye [CONSIGNAR EL TRIBUTO MATERIA DE LA EXONERACIÓN]"*

**Importante para la Entidad**

- *En caso de procedimientos según relación de ítems, consignar lo siguiente:  
“El postor debe presentar su oferta económica en documentos independientes, en los ítems que se presente”.*
- *En caso de contrataciones que conlleven la ejecución de prestaciones accesorias, consignar lo siguiente:  
“El postor debe detallar en su oferta económica, el monto correspondiente a la prestación principal y las prestaciones accesorias”.*
- *Si durante la fase de actos preparatorios, las Entidades advierten que es posible la participación de proveedores que gozan del beneficio de la exoneración del IGV prevista en la Ley N° 27037, Ley de Promoción de la Inversión en la Amazonía, consignar lo siguiente:  
“La oferta económica de los postores que presenten la Declaración Jurada de cumplimiento de condiciones para la aplicación de la exoneración del IGV (**Anexo N° 7**), debe encontrarse dentro de los límites del valor referencial sin IGV”.*

*Incluir las disposiciones, según corresponda. Una vez culminada la elaboración de las bases, las notas que no se incorporen deben ser eliminadas.*

**Importante para la Entidad**

*En caso de procedimientos bajo el sistema a precios unitarios incluir el siguiente anexo:*

*Esta nota deberá ser eliminada una vez culminada la elaboración de las bases*

**ANEXO N° 6****OFERTA ECONÓMICA****ÍTEM N° [INDICAR NÚMERO]**

Señores

**[CONSIGNAR ÓRGANO ENCARGADO DE LAS CONTRATACIONES O COMITÉ DE SELECCIÓN, SEGÚN CORRESPONDA]**

**ADJUDICACIÓN SIMPLIFICADA N° [CONSIGNAR NOMENCLATURA DEL PROCEDIMIENTO]**

Presente.-

Es grato dirigirme a usted, para hacer de su conocimiento que, de acuerdo con las bases, mi oferta económica es la siguiente:

CONCEPTO	PRECIO UNITARIO	OFERTA ECONÓMICA
<b>TOTAL</b>		

La oferta económica [CONSIGNAR LA MONEDA DE LA CONVOCATORIA] incluye todos los tributos, seguros, transporte, inspecciones, pruebas y, de ser el caso, los costos laborales conforme a la legislación vigente, así como cualquier otro concepto que pueda tener incidencia sobre el costo del servicio de consultoría a contratar; excepto la de aquellos postores que gocen de alguna exoneración legal, no incluirán en su oferta económica los tributos respectivos.

[CONSIGNAR CIUDAD Y FECHA]

.....  
**Firma, Nombres y Apellidos del postor o  
 Representante legal o común, según corresponda**

**Importante**

- *El postor debe consignar los precios unitarios y subtotales de su oferta económica.*
- *En caso que el postor reduzca su oferta, según lo previsto en el artículo 68 del Reglamento, debe presentar nuevamente este Anexo.*
- *El postor que goce de alguna exoneración legal, debe indicar que su oferta no incluye el tributo materia de la exoneración, debiendo incluir el siguiente texto:*

*“Mi oferta no incluye [CONSIGNAR EL TRIBUTO MATERIA DE LA EXONERACIÓN]”.*

**Importante para la Entidad**

- *En caso de procedimientos según relación de ítems, consignar lo siguiente:  
“El postor debe presentar su oferta económica en documentos independientes, en los ítems que se presente”.*
- *En caso de contrataciones que conlleven la ejecución de prestaciones accesorias, consignar lo siguiente:  
“El postor debe detallar en su oferta económica, el monto correspondiente a la prestación principal y las prestaciones accesorias”.*
- *Si durante la fase de actos preparatorios, las Entidades advierten que es posible la participación de proveedores que gozan del beneficio de la exoneración del IGV prevista en la Ley N° 27037, Ley de Promoción de la Inversión en la Amazonía, consignar lo siguiente:  
“La oferta económica de los postores que presenten la Declaración Jurada de cumplimiento de condiciones para la aplicación de la exoneración del IGV (**Anexo N° 7**), debe encontrarse dentro de los límites del valor referencial sin IGV”.*

*Incluir las disposiciones, según corresponda. Una vez culminada la elaboración de las bases, las notas que no se incorporen deben ser eliminadas*

**Importante para la Entidad**

*En caso de procedimientos bajo el sistema de tarifas incluir el siguiente anexo:*

*Esta nota deberá ser eliminada una vez culminada la elaboración de las bases*

**ANEXO N° 6****OFERTA ECONÓMICA****ÍTEM N° [INDICAR NÚMERO]**

Señores

**[CONSIGNAR ÓRGANO ENCARGADO DE LAS CONTRATACIONES O COMITÉ DE SELECCIÓN, SEGÚN CORRESPONDA]**

**ADJUDICACIÓN SIMPLIFICADA N° [CONSIGNAR NOMENCLATURA DEL PROCEDIMIENTO]**

Presente.-

Es grato dirigirme a usted, para hacer de su conocimiento que, de acuerdo con las bases, mi oferta económica es la siguiente:

DESCRIPCIÓN DEL OBJETO	N° DE PERIODOS DE TIEMPO <sup>37</sup>	PERIODO O UNIDAD DE TIEMPO DE LA TARIFA <sup>38</sup>	TARIFA UNITARIA OFERTADA <sup>39</sup>	TOTAL OFERTA ECONÓMICA

**Importante para la Entidad**

*En el caso de supervisión de obras, cuando se haya previsto que las actividades comprenden además la liquidación del contrato de obra, se debe reemplazar por la tabla siguiente:*

DESCRIPCIÓN DEL OBJETO	N° DE PERIODOS DE TIEMPO <sup>40</sup>	PERIODO O UNIDAD DE TIEMPO <sup>41</sup>	TARIFA UNITARIA OFERTADA <sup>42</sup>	TOTAL OFERTA ECONÓMICA
<i>Supervisión de obra</i>				
<i>Liquidación de obra</i>				

**Incluir o eliminar, según corresponda**

<sup>37</sup> Número estimado de días, meses, entre otros de la ejecución de la prestación, según lo establecido en las bases.

<sup>38</sup> Día, mes, entre otros, según lo establecido en las bases.

<sup>39</sup> El postor formula su oferta proponiendo una tarifa fija en base al periodo o unidad de tiempo establecida en las bases.

<sup>40</sup> Número estimado de días, meses, entre otros de la ejecución de la prestación, según lo establecido en las bases.

<sup>41</sup> Día, mes, entre otros, según lo establecido en las bases.

<sup>42</sup> El postor formula su oferta proponiendo una tarifa fija en base al periodo o unidad de tiempo establecida en las bases.

La oferta económica [CONSIGNAR LA MONEDA DE LA CONVOCATORIA] incluye todos los tributos, seguros, transporte, inspecciones, pruebas y, de ser el caso, los costos laborales conforme a la legislación vigente, así como cualquier otro concepto que pueda tener incidencia sobre el costo del servicio de consultoría a contratar; excepto la de aquellos postores que gocen de alguna exoneración legal, no incluirán en su oferta económica los tributos respectivos.

[CONSIGNAR CIUDAD Y FECHA]

.....  
**Firma, Nombres y Apellidos del postor o  
 Representante legal o común, según corresponda**

#### Importante

- *En caso que el postor reduzca su oferta, según lo previsto en el artículo 68 del Reglamento, debe presentar nuevamente este Anexo.*
- *El postor que goce de alguna exoneración legal, debe indicar que su oferta no incluye el tributo materia de la exoneración, debiendo incluir el siguiente texto:*

*“Mi oferta no incluye [CONSIGNAR EL TRIBUTO MATERIA DE LA EXONERACIÓN]”.*

#### Importante para la Entidad

- *En caso de procedimientos según relación de ítems, consignar lo siguiente:  
 “El postor debe presentar su oferta económica en documentos independientes, en los ítems que se presente”.*
- *En caso de contrataciones que conlleven la ejecución de prestaciones accesorias, consignar lo siguiente:  
 “El postor debe detallar en su oferta económica, el monto correspondiente a la prestación principal y las prestaciones accesorias”.*
- *Si durante la fase de actos preparatorios, las Entidades advierten que es posible la participación de proveedores que gozan del beneficio de la exoneración del IGV prevista en la Ley N° 27037, Ley de Promoción de la Inversión en la Amazonía, consignar lo siguiente:  
 “La oferta económica de los postores que presenten la Declaración Jurada de cumplimiento de condiciones para la aplicación de la exoneración del IGV (**Anexo N° 7**), debe encontrarse dentro de los límites del valor referencial sin IGV”.*

*Incluir las disposiciones, según corresponda. Una vez culminada la elaboración de las bases, las notas que no se incorporen deben ser eliminadas*

**Importante para la Entidad**

*Si durante la fase de actos preparatorios, las Entidades advierten que es posible la participación de proveedores que gozan del beneficio de la exoneración del IGV prevista en la Ley N° 27037, Ley de Promoción de la Inversión en la Amazonía, incluir el siguiente anexo:*

*Esta nota deberá ser eliminada una vez culminada la elaboración de las bases.*

**ANEXO N° 7****DECLARACIÓN JURADA DE CUMPLIMIENTO DE CONDICIONES PARA LA APLICACIÓN DE LA EXONERACIÓN DEL IGV**

Señores

**[CONSIGNAR ÓRGANO ENCARGADO DE LAS CONTRATACIONES O COMITÉ DE SELECCIÓN, SEGÚN CORRESPONDA]**

**ADJUDICACIÓN SIMPLIFICADA N° [CONSIGNAR NOMENCLATURA DEL PROCEDIMIENTO]**

Presente.-

Mediante el presente el suscrito, postor y/o Representante Legal de [CONSIGNAR EN CASO DE SER PERSONA JURÍDICA], declaro bajo juramento que gozo del beneficio de la exoneración del IGV previsto en la Ley N° 27037, Ley de Promoción de la Inversión en la Amazonía, dado que cumplo con las condiciones siguientes:

- 1.- Que el domicilio fiscal de la empresa<sup>43</sup> se encuentra ubicada en la Amazonía y coincide con el lugar establecido como sede central (donde tiene su administración y lleva su contabilidad);
- 2.- Que la empresa se encuentra inscrita en las Oficinas Registrales de la Amazonía (exigible en caso de personas jurídicas);
- 3.- Que, al menos el setenta por ciento (70%) de los activos fijos de la empresa se encuentran en la Amazonía; y
- 4.- Que la empresa no presta servicios fuera de la Amazonía.

[CONSIGNAR CIUDAD Y FECHA]

.....  
**Firma, Nombres y Apellidos del postor o Representante legal, según corresponda**

**Importante**

*Cuando se trate de consorcios, esta declaración jurada será presentada por cada uno de los integrantes del consorcio, salvo que se trate de consorcios con contabilidad independiente, en cuyo*

<sup>43</sup> En el artículo 1 del "Reglamento de las Disposiciones Tributarias contenidas en la Ley de Promoción de la Inversión en la Amazonía" se define como "empresa" a las "Personas naturales, sociedades conyugales, sucesiones indivisas y personas consideradas jurídicas por la Ley del Impuesto a la Renta, generadoras de rentas de tercera categoría, ubicadas en la Amazonía. Las sociedades conyugales son aquéllas que ejerzan la opción prevista en el Artículo 16 de la Ley del Impuesto a la Renta."

*caso debe ser suscrita por el representante común, debiendo indicar su condición de consorcio con contabilidad independiente y el número de RUC del consorcio.*

[CONSIGNAR NOMBRE DE LA ENTIDAD]

[CONSIGNAR NOMENCLATURA DEL PROCEDIMIENTO]

## ANEXO N° 8

### EXPERIENCIA DEL POSTOR EN LA ESPECIALIDAD

Señores

[CONSIGNAR ÓRGANO ENCARGADO DE LAS CONTRATACIONES O COMITÉ DE SELECCIÓN, SEGÚN CORRESPONDA]

ADJUDICACIÓN SIMPLIFICADA N° [CONSIGNAR NOMENCLATURA DEL PROCEDIMIENTO]

Presente.-

Mediante el presente, el suscrito detalla la siguiente EXPERIENCIA EN LA ESPECIALIDAD:

Nº	CLIENTE	OBJETO DEL CONTRATO	Nº CONTRATO / O/S / COMPROBANTE DE PAGO	FECHA DEL CONTRATO O CP <sup>44</sup>	FECHA DE LA CONFORMIDAD DE SER EL CASO <sup>45</sup>	EXPERIENCIA PROVENIENTE <sup>46</sup> DE:	MONEDA	IMPORTE <sup>47</sup>	TIPO DE CAMBIO VENTA <sup>48</sup>	MONTO FACTURADO ACUMULADO <sup>49</sup>
1										
2										
3										
4										

<sup>44</sup> Se refiere a la fecha de suscripción del contrato, de la emisión de la Orden de Servicios o de cancelación del comprobante de pago, según corresponda.

<sup>45</sup> Únicamente, cuando la fecha del perfeccionamiento del contrato, sea previa a los diez (10) años anteriores a la fecha de presentación de ofertas, caso en el cual el postor debe acreditar que la conformidad se emitió dentro de dicho periodo.

<sup>46</sup> Si el titular de la experiencia no es el postor, consignar si dicha experiencia corresponde a la matriz en caso que el postor sea sucursal, o fue transmitida por reorganización societaria, debiendo acompañar la documentación sustentatoria correspondiente. Al respecto, según la Opinión N° 216-2017/DTN "Considerando que la sociedad matriz y la sucursal constituyen la misma persona jurídica, la sucursal puede acreditar como suya la experiencia de su matriz". Del mismo modo, según lo previsto en la Opinión N° 010-2013/DTN, "... en una operación de reorganización societaria que comprende tanto una fusión como una escisión, la sociedad resultante podrá acreditar como suya la experiencia de la sociedad incorporada o absorbida, que se extingue producto de la fusión; asimismo, si en virtud de la escisión se transfiere un bloque patrimonial consistente en una línea de negocio completa, la sociedad resultante podrá acreditar como suya la experiencia de la sociedad escindida, correspondiente a la línea de negocio transmitida. De esta manera, la sociedad resultante podrá emplear la experiencia transmitida, como consecuencia de la reorganización societaria antes descrita, en los futuros procesos de selección en los que participe".

<sup>47</sup> Se refiere al monto del contrato ejecutado incluido adicionales y reducciones, de ser el caso.

<sup>48</sup> El tipo de cambio venta debe corresponder al publicado por la SBS correspondiente a la fecha de suscripción del contrato, de la emisión de la Orden de Servicios o de cancelación del comprobante de pago, según corresponda.

<sup>49</sup> Consignar en la moneda establecida en las bases.

[CONSIGNAR NOMBRE DE LA ENTIDAD]

[CONSIGNAR NOMENCLATURA DEL PROCEDIMIENTO]

Nº	CLIENTE	OBJETO DEL CONTRATO	Nº CONTRATO / O/S / COMPROBANTE DE PAGO	FECHA DEL CONTRATO O CP <sup>44</sup>	FECHA DE LA CONFORMIDAD DE SER EL CASO <sup>45</sup>	EXPERIENCIA PROVENIENTE <sup>46</sup> DE:	MONEDA	IMPORTE <sup>47</sup>	TIPO DE CAMBIO VENTA <sup>48</sup>	MONTO FACTURADO ACUMULADO <sup>49</sup>
5										
6										
7										
8										
9										
10										
...										
20										
TOTAL										

[CONSIGNAR CIUDAD Y FECHA]

.....  
Firma, Nombres y Apellidos del postor o  
Representante legal o común, según corresponda

**ANEXO N° 9****DECLARACIÓN JURADA  
(NUMERAL 49.4 DEL ARTÍCULO 49 DEL REGLAMENTO)**

Señores

**[CONSIGNAR ÓRGANO ENCARGADO DE LAS CONTRATACIONES O COMITÉ DE SELECCIÓN,  
SEGÚN CORRESPONDA]****ADJUDICACIÓN SIMPLIFICADA N° [CONSIGNAR NOMENCLATURA DEL PROCEDIMIENTO]**Presente.-

Mediante el presente el suscrito, postor y/o Representante Legal de [CONSIGNAR EN CASO DE SER PERSONA JURÍDICA], declaro que la experiencia que acredito de la empresa [CONSIGNAR LA DENOMINACIÓN DE LA PERSONA JURÍDICA] como consecuencia de una reorganización societaria, no se encuentra en el supuesto establecido en el numeral 49.4 del artículo 49 del Reglamento.

[CONSIGNAR CIUDAD Y FECHA]

.....  
**Firma, Nombres y Apellidos del postor o  
Representante legal, según corresponda**

**Importante**

*A efectos de cautelar la veracidad de esta declaración, el postor puede verificar la información de la Relación de Proveedores Sancionados por el Tribunal de Contrataciones del Estado con Sanción Vigente en <http://portal.osce.gob.pe/rmp/content/relación-de-proveedores-sancionados>.*

*También le asiste dicha facultad al órgano encargado de las contrataciones o al órgano de la Entidad al que se le haya asignado la función de verificación de la oferta presentada por el postor ganador de la buena pro.*

**Importante para la Entidad**

*En el caso de contratación de servicios consultoría de obra que se presten fuera de la provincia de Lima y Callao, cuyo valor referencial no supere los doscientos mil Soles (S/ 200,000.00) o en procedimientos de selección según relación de ítems cuando algún ítem no supere dicho monto, se debe considerar el siguiente anexo:*

*Esta nota deberá ser eliminada una vez culminada la elaboración de las bases.*

**ANEXO Nº 10**

**SOLICITUD DE BONIFICACIÓN DEL DIEZ POR CIENTO (10%) POR SERVICIOS PRESTADOS FUERA DE LA PROVINCIA DE LIMA Y CALLAO  
(DE SER EL CASO, SOLO PRESENTAR ESTA SOLICITUD EN EL ÍTEM [INCLUIR EN CASO CORRESPONDA, EN PROCEDIMIENTOS POR RELACIÓN DE ÍTEMS, CONSIGNANDO EL Nº DEL ÍTEM O ÍTEMS CUYO VALOR REFERENCIAL NO SUPERA LOS DOSCIENTOS MIL SOLES (S/ 200,000.00)])**

Señores

**[CONSIGNAR ÓRGANO ENCARGADO DE LAS CONTRATACIONES O COMITÉ DE SELECCIÓN, SEGÚN CORRESPONDA]**

**ADJUDICACIÓN SIMPLIFICADA Nº [CONSIGNAR NOMENCLATURA DEL PROCEDIMIENTO]**

Presente.-

Mediante el presente el suscrito, postor y/o Representante Legal de [CONSIGNAR EN CASO DE SER PERSONA JURÍDICA], solicito la asignación de la bonificación del diez por ciento (10%) sobre el puntaje total en [EN EL CASO DE PROCEDIMIENTOS DE SELECCIÓN SEGÚN RELACIÓN DE ÍTEMS, CONSIGNAR EL ÍTEM O ÍTEMS, SEGÚN CORRESPONDA, EN LOS QUE SE SOLICITA LA BONIFICACIÓN] debido a que el domicilio de mi representada se encuentra ubicado en la provincia o provincia colindante donde se ejecuta la prestación.

[CONSIGNAR CIUDAD Y FECHA]

.....  
**Firma, Nombres y Apellidos del postor o Representante legal, según corresponda**

**Importante**

- *Para asignar la bonificación, el órgano encargado de las contrataciones o el comité de selección, según corresponda, verifica el domicilio consignado por el postor en el Registro Nacional de Proveedores (RNP).*
- *Para que el postor pueda acceder a la bonificación, debe cumplir con las condiciones establecidas en el literal f) del artículo 50 del Reglamento.*

**Importante**

*Cuando se trate de consorcios, la declaración jurada es la siguiente:*

**ANEXO N° 10**

**SOLICITUD DE BONIFICACIÓN DEL DIEZ POR CIENTO (10%) POR SERVICIOS PRESTADOS FUERA DE LA PROVINCIA DE LIMA Y CALLAO (DE SER EL CASO, SOLO PRESENTAR ESTA SOLICITUD EN EL ÍTEM [INCLUIR EN CASO CORRESPONDA, EN PROCEDIMIENTOS POR RELACIÓN DE ÍTEMS, CONSIGNANDO EL N° DEL ÍTEM O ÍTEMS CUYO VALOR REFERENCIAL NO SUPERA LOS DOSCIENTOS MIL SOLES (S/ 200,000.00)])**

Señores

**[CONSIGNAR ÓRGANO ENCARGADO DE LAS CONTRATACIONES O COMITÉ DE SELECCIÓN, SEGÚN CORRESPONDA]**

**ADJUDICACIÓN SIMPLIFICADA N° [CONSIGNAR NOMENCLATURA DEL PROCEDIMIENTO]**

Presente.-

Mediante el presente el que se suscribe, [...], representante común del consorcio [CONSIGNAR EL NOMBRE DEL CONSORCIO], solicito la asignación de la bonificación del diez por ciento (10%) sobre el puntaje total en [CONSIGNAR EL ÍTEM O ÍTEMS, SEGÚN CORRESPONDA, EN LOS QUE SE SOLICITA LA BONIFICACIÓN] debido a que los domicilios de todos los integrantes del consorcio se encuentran ubicados en la provincia o provincias colindantes donde se ejecuta la prestación.

[CONSIGNAR CIUDAD Y FECHA]

.....  
**Firma, Nombres y Apellidos del representante  
 común del consorcio**

**Importante**

- *Para asignar la bonificación, el órgano encargado de las contrataciones o el comité de selección, según corresponda, verifica el domicilio consignado de los integrantes del consorcio, en el Registro Nacional de Proveedores (RNP).*
- *Para que un consorcio pueda acceder a la bonificación, cada uno de sus integrantes debe cumplir con las condiciones establecidas en el literal f) del artículo 50 del Reglamento.*

## ANEXO Nº 11

### SOLICITUD DE BONIFICACIÓN DEL CINCO POR CIENTO (5%) POR TENER LA CONDICIÓN DE MICRO Y PEQUEÑA EMPRESA

Señores

**[CONSIGNAR ÓRGANO ENCARGADO DE LAS CONTRATACIONES O COMITÉ DE SELECCIÓN, SEGÚN CORRESPONDA]**

**ADJUDICACIÓN SIMPLIFICADA Nº [CONSIGNAR NOMENCLATURA DEL PROCEDIMIENTO]**

Presente.-

Mediante el presente el suscrito, postor y/o Representante legal de [CONSIGNAR EN CASO DE SER PERSONA JURÍDICA], solicito la asignación de la bonificación del cinco por ciento (5%) sobre el puntaje total obtenido, debido a que mi representada cuenta con la condición de micro y pequeña empresa.

[CONSIGNAR CIUDAD Y FECHA]

.....  
**Firma, Nombres y Apellidos del postor o  
Representante legal o común, según corresponda**

#### Importante

- *Para asignar la bonificación, el órgano encargado de las contrataciones o comité de selección, según corresponda, verifica la página web del Ministerio de Trabajo y Promoción del Empleo en la sección consulta de empresas acreditadas en el REMYPE en el link <http://www2.trabajo.gob.pe/servicios-en-linea-2-2/>.*
- *Para que un consorcio pueda acceder a la bonificación, cada uno de sus integrantes debe cumplir con la condición de micro y pequeña empresa.*

## ANEXO N° 12

**AUTORIZACIÓN DE NOTIFICACIÓN DE LA DECISIÓN DE LA ENTIDAD SOBRE LA SOLICITUD DE AMPLIACIÓN DE PLAZO MEDIANTE MEDIOS ELECTRÓNICOS DE COMUNICACIÓN****(DOCUMENTO A PRESENTAR EN EL PERFECCIONAMIENTO DEL CONTRATO)**

Señores

**[CONSIGNAR ÓRGANO ENCARGADO DE LAS CONTRATACIONES O COMITÉ DE SELECCIÓN, SEGÚN CORRESPONDA]****ADJUDICACIÓN SIMPLIFICADA N° [CONSIGNAR NOMENCLATURA DEL PROCEDIMIENTO]**Presente.-

El que se suscribe, [.....], postor adjudicado y/o Representante Legal de [CONSIGNAR EN CASO DE SER PERSONA JURÍDICA], identificado con [CONSIGNAR TIPO DE DOCUMENTO DE IDENTIDAD] N° [CONSIGNAR NÚMERO DE DOCUMENTO DE IDENTIDAD], autorizo que durante la ejecución del contrato se me notifique al correo electrónico [INDICAR EL CORREO ELECTRÓNICO] lo siguiente:

✓ Notificación de la decisión de la Entidad respecto a la solicitud de ampliación de plazo.

[CONSIGNAR CIUDAD Y FECHA]

.....  
**Firma, Nombres y Apellidos del postor o  
Representante legal o común, según  
corresponda**

**Importante**

*La notificación de la decisión de la Entidad respecto a la solicitud de ampliación de plazo se efectúa por medios electrónicos de comunicación, siempre que se cuente con la autorización correspondiente y sea posible obtener un acuse de recibo a través del mecanismo utilizado.*