

# BASES ESTÁNDAR DE LICITACIÓN PÚBLICA PARA LA CONTRATACIÓN DE LA EJECUCIÓN DE OBRAS

*Aprobado mediante Directiva N° 001-2019-OSCE/CD*



**SUB DIRECCIÓN DE NORMATIVIDAD – DIRECCIÓN TÉCNICO NORMATIVA**  
ORGANISMO SUPERVISOR DE LAS CONTRATACIONES DEL ESTADO - OSCE

#### SIMBOLOGÍA UTILIZADA:

N°	Símbolo	Descripción
1	[ABC] / [.....]	La información solicitada dentro de los corchetes sombreados debe ser completada por la Entidad durante la elaboración de las bases.
2	[ABC] / [.....]	Es una indicación, o información que deberá ser completada por la Entidad con posterioridad al otorgamiento de la buena pro para el caso específico de la elaboración de la PROFORMA DEL CONTRATO; o por los proveedores, en el caso de los ANEXOS de la oferta.
3	<div>Importante</div> <ul style="list-style-type: none"> <li>• Abc</li> </ul>	Se refiere a consideraciones importantes a tener en cuenta por el comité de selección y por los proveedores.
4	<div>Advertencia</div> <ul style="list-style-type: none"> <li>• Abc</li> </ul>	Se refiere a advertencias a tener en cuenta por el comité de selección y por los proveedores.
5	<div>Importante para la Entidad</div> <ul style="list-style-type: none"> <li>• Xyz</li> </ul>	Se refiere a consideraciones importantes a tener en cuenta por el comité de selección y deben ser eliminadas una vez culminada la elaboración de las bases.

#### CARACTERÍSTICAS DEL DOCUMENTO:

Las bases estándar deben ser elaboradas en formato WORD, y deben tener las siguientes características:

N°	Características	Parámetros
1	Márgenes	Superior : 2.5 cm      Inferior: 2.5 cm Izquierda: 2.5 cm      Derecha: 2.5 cm
2	Fuente	Arial
3	Estilo de Fuente	Normal: Para el contenido en general Cursiva: Para el encabezado y pie de página Para las Consideraciones importantes (Ítem 3 del cuadro anterior)
4	Color de Fuente	Automático: Para el contenido en general Azul : Para las Consideraciones importantes (Ítem 3 del cuadro anterior)
5	Tamaño de Letra	16 : Para las dos primeras hojas de las Secciones General y Específica 11 : Para el nombre de los Capítulos. 10 : Para el cuerpo del documento en general 9 : Para el encabezado y pie de página Para el contenido de los cuadros, pudiendo variar, según la necesidad 8 : Para las Notas al pie
6	Alineación	Justificada: Para el contenido en general y notas al pie. Centrada : Para la primera página, los títulos de las Secciones y nombres de los Capítulos)
7	Interlineado	Sencillo
8	Espaciado	Anterior : 0 Posterior : 0
9	Subrayado	Para los nombres de las Secciones y para resaltar o hacer hincapié en algún concepto

#### INSTRUCCIONES DE USO:

- Una vez registrada la información solicitada dentro de los corchetes sombreados en gris, el texto deberá quedar en letra tamaño 10, con estilo normal, sin formato de negrita y sin sombrear.
- La nota **IMPORTANTE** no puede ser modificada ni eliminada en la Sección General. En el caso de la Sección Específica debe seguirse la instrucción que se indica en dicha nota.

Elaboradas en enero de 2019  
Modificadas en junio y diciembre de 2019, julio de 2020, julio y diciembre de 2021, setiembre de 2022  
y octubre de 2022



## **BASES ESTÁNDAR DE LICITACIÓN PÚBLICA PARA LA CONTRATACIÓN DE LA EJECUCIÓN DE OBRAS<sup>1</sup>**

### **LICITACIÓN PÚBLICA N° 001-2024-MDSAA/CS-2**

#### **SEGUNDA CONVOCATORIA**

### **CONTRATACIÓN DE LA EJECUCIÓN DE LA OBRA: “MEJORAMIENTO Y AMPLIACIÓN DEL SERVICIO EDUCATIVO DEL NIVEL SECUNDARIA DE LA I.E. CESAR VALLEJO MENDOZA DEL CENTRO POBLADO DE ANTAPARCO EN EL DISTRITO DE SAN ANTONIO DE ANTAPARCO, PROVINCIA DE ANGARAES Y DEPARTAMENTO DE HUANCAMELICA”**

<sup>1</sup> Estas bases se utilizarán para la contratación de la ejecución de obras. Para tal efecto, se deberá tener en cuenta la siguiente definición:

**Obra:** Construcción, reconstrucción, rehabilitación, remodelación, mejoramiento, demolición, renovación, ampliación y habilitación de bienes inmuebles, tales como edificaciones, estructuras, excavaciones, perforaciones, carreteras, puentes, entre otros, que requieren dirección técnica, expediente técnico, mano de obra, materiales y/o equipos.

## DEBER DE COLABORACIÓN

La Entidad y todo proveedor que se someta a las presentes Bases, sea como participante, postor y/o contratista, deben conducir su actuación conforme a los principios previstos en la Ley de Contrataciones del Estado.

En este contexto, se encuentran obligados a prestar su colaboración al OSCE y a la Secretaría Técnica de la Comisión de Defensa de la Libre Competencia del INDECOPI, en todo momento según corresponda a sus competencias, a fin de comunicar presuntos casos de fraude, colusión y corrupción por parte de los funcionarios y servidores de la Entidad, así como los proveedores y demás actores que participan en el proceso de contratación.

De igual forma, deben poner en conocimiento del OSCE y a la Secretaría Técnica de la Comisión de Defensa de la Libre Competencia del INDECOPI los indicios de conductas anticompetitivas que se presenten durante el proceso de contratación, en los términos del Decreto Legislativo N° 1034, "Ley de Represión de Conductas Anticompetitivas", o norma que la sustituya, así como las demás normas de la materia.

La Entidad y todo proveedor que se someta a las presentes Bases, sea como participante, postor y/o contratista del proceso de contratación deben permitir al OSCE o a la Secretaría Técnica de la Comisión de Defensa de la Libre Competencia del INDECOPI el acceso a la información referida a las contrataciones del Estado que sea requerida, prestar testimonio o absolución de posiciones que se requieran, entre otras formas de colaboración.



## **SECCIÓN GENERAL**

### **DISPOSICIONES COMUNES DEL PROCEDIMIENTO DE SELECCIÓN**

(ESTA SECCIÓN NO DEBE SER MODIFICADA EN NINGÚN EXTREMO, BAJO SANCIÓN DE NULIDAD)

## CAPÍTULO I ETAPAS DEL PROCEDIMIENTO DE SELECCIÓN

### 1.1. REFERENCIAS

Cuando en el presente documento se mencione la palabra Ley, se entiende que se está haciendo referencia a la Ley N° 30225, Ley de Contrataciones del Estado, y cuando se mencione la palabra Reglamento, se entiende que se está haciendo referencia al Reglamento de la Ley de Contrataciones del Estado aprobado por Decreto Supremo N° 344-2018-EF.

Las referidas normas incluyen sus respectivas modificaciones, de ser el caso.

### 1.2. CONVOCATORIA

Se realiza a través de su publicación en el SEACE de conformidad con lo señalado en el artículo 54 del Reglamento, en la fecha señalada en el calendario del procedimiento de selección, debiendo adjuntar las bases.

### 1.3. REGISTRO DE PARTICIPANTES

El registro de participantes se realiza conforme al artículo 55 del Reglamento. En el caso de un consorcio, basta que se registre uno (1) de sus integrantes.

#### Importante

- *Para registrarse como participante en un procedimiento de selección convocado por las Entidades del Estado Peruano, es necesario que los proveedores cuenten con inscripción vigente y estar habilitados ante el Registro Nacional de Proveedores (RNP) que administra el Organismo Supervisor de las Contrataciones del Estado (OSCE). Para obtener mayor información, se puede ingresar a la siguiente dirección electrónica: [www.rnp.gob.pe](http://www.rnp.gob.pe).*
- *Los proveedores que deseen registrar su participación deben ingresar al SEACE utilizando su Certificado SEACE (usuario y contraseña). Asimismo, deben observar las instrucciones señaladas en el documento de orientación "Guía para el registro de participantes electrónico" publicado en <https://www2.seace.gob.pe/>.*
- *En caso los proveedores no cuenten con inscripción vigente en el RNP y/o se encuentren inhabilitados o suspendidos para ser participantes, postores y/o contratistas, el SEACE restringirá su registro, quedando a potestad de estos intentar nuevamente registrar su participación en el procedimiento de selección en cualquier otro momento, dentro del plazo establecido para dicha etapa, siempre que haya obtenido la vigencia de su inscripción o quedado sin efecto la sanción que le impuso el Tribunal de Contrataciones del Estado.*

### 1.4. FORMULACIÓN DE CONSULTAS Y OBSERVACIONES A LAS BASES

La formulación de consultas y observaciones a las bases se efectúa de conformidad con lo establecido en los numerales 72.1 y 72.2 del artículo 72 del Reglamento.

#### Importante

*No pueden formularse consultas ni observaciones respecto del contenido de una ficha de homologación aprobada, aun cuando el requerimiento haya sido homologado parcialmente respecto a las características técnicas y/o requisitos de calificación y/o condiciones de ejecución. Las consultas y observaciones que se formulen sobre el particular, se tienen como no presentadas.*

### 1.5. ABSOLUCIÓN DE CONSULTAS, OBSERVACIONES E INTEGRACIÓN DE BASES

La absolución de consultas, observaciones e integración de las bases se realizan conforme a las disposiciones previstas en los numerales 72.4 y 72.5 del artículo 72 del Reglamento.

#### Importante

- *No se absolverán consultas y observaciones a las bases que se presenten en forma física.*
- *Cuando exista divergencia entre lo indicado en el pliego de absolución de consultas y observaciones y la integración de bases, prevalece lo absuelto en el referido pliego; sin perjuicio, del deslinde de responsabilidades correspondiente.*

### 1.6. ELEVACIÓN AL OSCE DEL PLIEGO DE ABSOLUCIÓN DE CONSULTAS Y OBSERVACIONES E INTEGRACIÓN DE BASES

Los cuestionamientos al pliego de absolución de consultas y observaciones, así como a las bases integradas por supuestas vulneraciones a la normativa de contrataciones, a los principios que rigen la contratación pública u otra normativa que tenga relación con el objeto de la contratación, pueden ser elevados al OSCE, de acuerdo a lo indicado en los numerales del 72.8 al 72.11 del artículo 72 del Reglamento.

La solicitud de elevación para emisión de Pronunciamiento se presenta ante la Entidad, la cual debe remitir al OSCE el expediente completo, de acuerdo a lo señalado en el artículo 124 del TUO de la Ley 27444, aprobado por Decreto Supremo N° 004-2019-JUS, al día hábil siguiente de recibida dicha solicitud.

#### Advertencia

*La solicitud de elevación al OSCE de los cuestionamientos al pliego de absolución de consultas y observaciones, así como a las Bases integradas, se realiza de manera electrónica a través del SEACE, a partir de la oportunidad en que establezca el OSCE mediante comunicado.*

#### Importante

*Constituye infracción pasible de sanción según lo previsto en el literal n) del numeral 50.1 del artículo 50 de la Ley, presentar cuestionamientos maliciosos o manifiestamente infundados al pliego de absolución de consultas y/u observaciones.*

### 1.7. FORMA DE PRESENTACIÓN DE OFERTAS

Las ofertas se presentan conforme lo establecido en el artículo 59 del Reglamento.

Las declaraciones juradas, formatos o formularios previstos en las bases que conforman la oferta deben estar debidamente firmados por el postor (firma manuscrita o digital, según la Ley N° 27269, Ley de Firmas y Certificados Digitales<sup>2</sup>). Los demás documentos deben ser visados por el postor. En el caso de persona jurídica, por su representante legal, apoderado o mandatario designado para dicho fin y, en el caso de persona natural, por este o su apoderado. No se acepta el pegado de la imagen de una firma o visto. Las ofertas se presentan foliadas.

<sup>2</sup> Para mayor información sobre la normativa de firmas y certificados digitales ingresar a: <https://www.indecopi.gob.pe/web/firmas-digitales/firmar-y-certificados-digitales>

**Importante**

- *Los formularios electrónicos que se encuentran en el SEACE y que los proveedores deben llenar para presentar sus ofertas, tienen carácter de declaración jurada.*
- *En caso la información contenida en los documentos escaneados que conforman la oferta no coincida con lo declarado a través del SEACE, prevalece la información declarada en los documentos escaneados.*
- *No se tomarán en cuenta las ofertas que se presenten en físico a la Entidad.*

### 1.8. PRESENTACIÓN Y APERTURA DE OFERTAS

El participante presentará su oferta de manera electrónica a través del SEACE, desde las 00:01 horas hasta las 23:59 horas del día establecido para el efecto en el cronograma del procedimiento; adjuntando el archivo digitalizado que contenga los documentos que conforman la oferta de acuerdo a lo requerido en las bases.

El participante debe verificar antes de su envío, bajo su responsabilidad, que el archivo pueda ser descargado y su contenido sea legible.

**Importante**

*Los integrantes de un consorcio no pueden presentar ofertas individuales ni conformar más de un consorcio en un procedimiento de selección, o en un determinado ítem cuando se trate de procedimientos de selección según relación de ítems.*

En la apertura electrónica de la oferta, el comité de selección, verifica la presentación de lo exigido en la sección específica de las bases, de conformidad con el numeral 73.2 del artículo 73 del Reglamento. De no cumplir con lo requerido, la oferta se considera no admitida.

Asimismo, el comité de selección declara no admitidas las ofertas que se encuentran por debajo del noventa por ciento (90%) del valor referencial o que excedan en más del diez por ciento (10%) del valor referencial.

### 1.9. EVALUACIÓN DE LAS OFERTAS

La evaluación consiste en la aplicación de los factores de evaluación previstos en el Capítulo IV de la sección específica de las bases a las ofertas admitidas, con el objeto de determinar la oferta con el mejor puntaje y el orden de prelación de las ofertas.

Para determinar la oferta con el mejor puntaje, se toma en cuenta lo indicado en el numeral 74.2 del artículo 74 del Reglamento.

El desempate mediante sorteo se realiza de manera electrónica a través del SEACE.

**Importante**

*En el caso de procedimientos de selección por relación de ítems cuando la obra se ejecute fuera de la provincia de Lima y Callao y el monto del valor referencial de algún ítem no supere los novecientos mil Soles (S/ 900,000.00), a solicitud del postor se asigna una bonificación equivalente al diez por ciento (10%) sobre el puntaje total obtenido en dicho ítem por los postores con domicilio en la provincia donde se ejecuta la obra, o en las provincias colindantes, sean o no pertenecientes al mismo departamento o región. El domicilio es el consignado en la constancia de inscripción ante el RNP<sup>3</sup>.*

<sup>3</sup> La constancia de inscripción electrónica se visualizará en el portal web del Registro Nacional de Proveedores: [www.rnp.gob.pe](http://www.rnp.gob.pe)

#### **1.10. CALIFICACIÓN DE OFERTAS**

Luego de culminada la evaluación, el comité de selección califica a los postores que obtuvieron el primer, segundo, tercer y cuarto lugar, según el orden de prelación, verificando que cumplan con los requisitos de calificación detallados en el numeral 3.2 del Capítulo III de la sección específica de las bases. La oferta del postor que no cumpla con los requisitos de calificación es descalificada.

Si alguno de los cuatro (4) postores no cumple con los requisitos de calificación, se aplica lo establecido en los numerales 75.2 y 75.3 del artículo 75 del Reglamento.

#### **1.11. SUBSANACIÓN DE LAS OFERTAS**

La subsanación de las ofertas se sujeta a lo establecido en el artículo 60 del Reglamento. La corrección aritmética a la que hace referencia el numeral 60.4 de dicho artículo procede para la ejecución de obras a suma alzada.

El plazo que se otorgue para la subsanación no puede ser inferior a un (1) día hábil.

La solicitud de subsanación se realiza de manera electrónica a través del SEACE y será remitida al correo electrónico consignado por el postor al momento de realizar su inscripción en el RNP, siendo su responsabilidad el permanente seguimiento de las notificaciones a dicho correo. La notificación de la solicitud se entiende efectuada el día de su envío al correo electrónico.

La presentación de las subsanaciones se realiza a través del SEACE. No se tomará en cuenta la subsanación que se presente en físico a la Entidad.

#### **1.12. RECHAZO DE LAS OFERTAS**

Previo al otorgamiento de la buena pro, el comité de selección revisa las ofertas económicas que cumplen los requisitos de calificación, de conformidad con lo establecido para el rechazo de ofertas, previsto en el artículo 68 del Reglamento, de ser el caso.

De rechazarse alguna de las ofertas calificadas, el comité de selección revisa el cumplimiento de los requisitos de calificación de los postores que siguen en el orden de prelación, en caso las hubiere.

#### **1.13. OTORGAMIENTO DE LA BUENA PRO**

Definida la oferta ganadora, el comité de selección otorga la buena pro, mediante su publicación en el SEACE, incluyendo el cuadro comparativo y las actas debidamente motivadas de los resultados de la admisión, no admisión, evaluación, calificación, descalificación, rechazo y el otorgamiento de la buena pro.

#### **1.14. CONSENTIMIENTO DE LA BUENA PRO**

Cuando se hayan presentado dos (2) o más ofertas, el consentimiento de la buena pro se produce a los ocho (8) días hábiles siguientes de la notificación de su otorgamiento, sin que los postores hayan ejercido el derecho de interponer el recurso de apelación.

En caso que se haya presentado una sola oferta, el consentimiento de la buena pro se produce el mismo día de la notificación de su otorgamiento.

El consentimiento del otorgamiento de la buena pro se publica en el SEACE al día hábil siguiente de producido.

**Importante**

*Una vez consentido el otorgamiento de la buena pro, el órgano encargado de las contrataciones o el órgano de la Entidad al que se haya asignado tal función realiza la verificación de la oferta presentada por el postor ganador de la buena pro conforme lo establecido en el numeral 64.6 del artículo 64 del Reglamento.*

## CAPÍTULO II SOLUCIÓN DE CONTROVERSIAS DURANTE EL PROCEDIMIENTO DE SELECCIÓN

### 2.1. RECURSO DE APELACIÓN

A través del recurso de apelación se pueden impugnar los actos dictados durante el desarrollo del procedimiento de selección hasta antes del perfeccionamiento del contrato.

El recurso de apelación se presenta ante y es resuelto por el Tribunal de Contrataciones del Estado.

Los actos que declaren la nulidad de oficio, la cancelación del procedimiento de selección y otros actos emitidos por el Titular de la Entidad que afecten la continuidad de este, se impugnan ante el Tribunal de Contrataciones del Estado.

#### Importante

- *Una vez otorgada la buena pro, el comité de selección, está en la obligación de permitir el acceso de los participantes y postores al expediente de contratación, salvo la información calificada como secreta, confidencial o reservada por la normativa de la materia, a más tardar dentro del día siguiente de haberse solicitado por escrito.*

*Luego de otorgada la buena pro no se da a conocer las ofertas cuyos requisitos de calificación no fueron analizados y revisados por el comité de selección.*

- *A efectos de recoger la información de su interés, los postores pueden valerse de distintos medios, tales como: (i) la lectura y/o toma de apuntes, (ii) la captura y almacenamiento de imágenes, e incluso (iii) pueden solicitar copia de la documentación obrante en el expediente, siendo que, en este último caso, la Entidad deberá entregar dicha documentación en el menor tiempo posible, previo pago por tal concepto.*
- *El recurso de apelación se presenta ante la Mesa de Partes del Tribunal o ante las oficinas desconcentradas del OSCE.*

### 2.2. PLAZOS DE INTERPOSICIÓN DEL RECURSO DE APELACIÓN

La apelación contra el otorgamiento de la buena pro o contra los actos dictados con anterioridad a ella se interpone dentro de los ocho (8) días hábiles siguientes de haberse notificado el otorgamiento de la buena pro.

La apelación contra los actos dictados con posterioridad al otorgamiento de la buena pro, contra la declaración de nulidad, cancelación y declaratoria de desierto del procedimiento, se interpone dentro de los ocho (8) días hábiles siguientes de haberse tomado conocimiento del acto que se desea impugnar.

### **CAPÍTULO III DEL CONTRATO**

#### **3.1. PERFECCIONAMIENTO DEL CONTRATO**

Los plazos y el procedimiento para perfeccionar el contrato se realiza conforme a lo indicado en el artículo 141 del Reglamento.

Para perfeccionar el contrato, el postor ganador de la buena pro debe presentar los documentos señalados en los artículos 139 y 175 del Reglamento, así como los previstos en la sección específica de las bases.

#### **3.2. GARANTÍAS**

Las garantías que deben otorgar los postores y/o contratistas, según corresponda, son las de fiel cumplimiento del contrato y por los adelantos.

##### **3.2.1. GARANTÍA DE FIEL CUMPLIMIENTO**

Como requisito indispensable para perfeccionar el contrato, el postor ganador debe entregar a la Entidad la garantía de fiel cumplimiento del mismo por una suma equivalente al diez por ciento (10%) del monto del contrato original. Esta se mantiene vigente hasta el consentimiento de la liquidación final.

##### **3.2.2. GARANTÍA DE FIEL CUMPLIMIENTO POR PRESTACIONES ACCESORIAS**

En las contrataciones que conllevan la ejecución de prestaciones accesorias, tales como mantenimiento, reparación o actividades afines, se otorga una garantía adicional por una suma equivalente al diez por ciento (10%) del monto del contrato de la prestación accesoria, la misma que debe ser renovada periódicamente hasta el cumplimiento total de las obligaciones garantizadas.

##### **3.2.3. GARANTÍA POR ADELANTO**

En caso se haya previsto en la sección específica de las bases la entrega de adelantos, el contratista debe presentar una garantía emitida por idéntico monto conforme a lo estipulado en el artículo 153 del Reglamento.

#### **3.3. REQUISITOS DE LAS GARANTÍAS**

Las garantías que se presenten deben ser incondicionales, solidarias, irrevocables y de realización automática en el país, al solo requerimiento de la Entidad. Asimismo, deben ser emitidas por empresas que se encuentren bajo la supervisión directa de la Superintendencia de Banca, Seguros y Administradoras Privadas de Fondos de Pensiones y que cuenten con clasificación de riesgo B o superior. Asimismo, deben estar autorizadas para emitir garantías; o estar consideradas en la última lista de bancos extranjeros de primera categoría que periódicamente publica el Banco Central de Reserva del Perú.

**Importante**



*Corresponde a la Entidad verificar que las garantías presentadas por el postor ganador de la buena pro y/o contratista cumplan con los requisitos y condiciones necesarios para su aceptación y eventual ejecución; sin perjuicio de la determinación de las responsabilidades funcionales que correspondan.*

#### **Advertencia**

*Los funcionarios de las Entidades no deben aceptar garantías emitidas bajo condiciones distintas a las establecidas en el presente numeral, debiendo tener en cuenta lo siguiente:*

*1. La clasificadora de riesgo que asigna la clasificación a la empresa que emite la garantía debe encontrarse listada en el portal web de la SBS (<http://www.sbs.gob.pe/sistema-financiero/clasificadoras-de-riesgo>).*

*2. Se debe identificar en la página web de la clasificadora de riesgo respectiva, cuál es la clasificación vigente de la empresa que emite la garantía, considerando la vigencia a la fecha de emisión de la garantía.*

*3. Para fines de lo establecido en el artículo 148 del Reglamento, la clasificación de riesgo B, incluye las clasificaciones B+ y B.*

*4. Si la empresa que otorga la garantía cuenta con más de una clasificación de riesgo emitida por distintas empresas listadas en el portal web de la SBS, bastará que en una de ellas cumpla con la clasificación mínima establecida en el Reglamento.*

*En caso exista alguna duda sobre la clasificación de riesgo asignada a la empresa emisora de la garantía, se deberá consultar a la clasificadora de riesgos respectiva.*

*De otro lado, además de cumplir con el requisito referido a la clasificación de riesgo, a efectos de verificar si la empresa emisora se encuentra autorizada por la SBS para emitir garantías, debe revisarse el portal web de dicha Entidad (<http://www.sbs.gob.pe/sistema-financiero/relacion-de-empresas-que-se-encuentran-autorizadas-a-emitir-cartas-fianza>).*

*Los funcionarios competentes deben verificar la autenticidad de la garantía a través de los mecanismos establecidos (consulta web, teléfono u otros) por la empresa emisora.*

### **3.4. EJECUCIÓN DE GARANTÍAS**

La Entidad puede solicitar la ejecución de las garantías conforme a los supuestos contemplados en el artículo 155 del Reglamento.

### **3.5. ADELANTOS**

La Entidad puede establecer la entrega de adelantos directos y adelantos para materiales e insumos, y en el caso de contratos bajo la modalidad llave en mano, para equipamiento y mobiliario, de conformidad con el artículo 180 del Reglamento, siempre que ello haya sido previsto en la sección específica de las bases.

Asimismo, la Entidad puede establecer la obligación de constituir un fideicomiso para el manejo de los recursos que el contratista reciba a título de adelanto, de acuerdo al procedimiento, plazos y requisitos señalados en los artículos 184 y 185 del Reglamento.

### **3.6. VALORIZACIONES**

Las valorizaciones son la cuantificación económica de un avance físico en la ejecución de la obra, realizada en un período determinado, tienen el carácter de pagos a cuenta y son elaboradas el último día de cada período previsto en la sección específica de las bases, por el inspector o supervisor, según corresponda y el contratista.

En caso se haya suscrito contrato con un consorcio, el pago de las valorizaciones se realizará a quien se indique en el contrato de consorcio.

**Advertencia**

***En caso de retraso en los pagos a cuenta o pago final por parte de la Entidad, salvo que se deba a caso fortuito o fuerza mayor, esta reconoce al contratista los intereses legales correspondientes, de conformidad con el artículo 39 de la Ley y los artículos 1244, 1245 y 1246 del Código Civil, debiendo repetir contra los responsables de la demora injustificada.***

**3.7. REAJUSTES**

Los reajustes se calculan conforme lo indicado en el numeral 38.3 del artículo 38 y el artículo 195 del Reglamento.

**Importante**

***Tanto la elaboración como la aplicación de las fórmulas polinómicas se sujetan a lo dispuesto en el Decreto Supremo N° 011-79-VC y sus modificatorias, ampliatorias y complementarias.***

**3.8. PENALIDADES**

**3.12.1. PENALIDAD POR MORA EN LA EJECUCIÓN DE LA PRESTACIÓN**

En caso de retraso injustificado del contratista en la ejecución de las prestaciones objeto del contrato, la Entidad le aplica automáticamente una penalidad por mora por cada día de atraso, de conformidad con el artículo 162 del Reglamento.

**3.12.2. OTRAS PENALIDADES**

La Entidad puede establecer penalidades distintas a la mencionada en el numeral precedente, según lo previsto en el artículo 163 del Reglamento y lo indicado en la sección específica de las bases.

Estos dos tipos de penalidades se calculan en forma independiente y pueden alcanzar cada una un monto máximo equivalente al diez por ciento (10%) del monto del contrato vigente, o de ser el caso, del ítem que debió ejecutarse.

**3.9. INCUMPLIMIENTO DEL CONTRATO**

Las causales para la resolución del contrato, serán aplicadas de conformidad con el artículo 36 de la Ley y 164 del Reglamento.

**3.10. DISPOSICIONES FINALES**

Todos los demás aspectos del presente procedimiento no contemplados en las bases se regirán supletoriamente por la Ley y su Reglamento, así como por las disposiciones legales vigentes.



## **SECCIÓN ESPECÍFICA**

### **CONDICIONES ESPECIALES DEL PROCEDIMIENTO DE SELECCIÓN**

(EN ESTA SECCIÓN LA ENTIDAD DEBERÁ COMPLETAR LA INFORMACIÓN EXIGIDA, DE ACUERDO A LAS INSTRUCCIONES INDICADAS)

## CAPÍTULO I GENERALIDADES

### 1.1. ENTIDAD CONVOCANTE

Nombre : MUNICIPALIDAD DISTRITAL DE SAN ANTONIO DE ANTAPARCO

RUC N° : 20154442741

Domicilio legal : PLAZA PRINCIPAL S/N DISTRITO DE ANTAPARCO

Teléfono: : ---

Correo electrónico: : ---

### 1.2. OBJETO DE LA CONVOCATORIA

El presente procedimiento de selección tiene por objeto la contratación de la ejecución de la obra "MEJORAMIENTO Y AMPLIACIÓN DEL SERVICIO EDUCATIVO DEL NIVEL SECUNDARIA DE LA I.E. CESAR VALLEJO MENDOZA DEL CENTRO POBLADO DE ANTAPARCO EN EL DISTRITO DE SAN ANTONIO DE ANTAPARCO, PROVINCIA DE ANGARAES Y DEPARTAMENTO DE HUANCAMELICA".

### 1.3. VALOR REFERENCIAL<sup>4</sup>

El valor referencial asciende a S/ 7,794,518.72 (SIETE MILLONES SETECIENTOS NOVENTA Y CUATRO MIL QUINIENTOS DIECIOCHO CON 72/100 SOLES), incluidos los impuestos de Ley y cualquier otro concepto que incida en el costo total de la ejecución de la obra. El valor referencial ha sido calculado al mes de junio del 2024.

Valor Referencial (VR)	Límites <sup>5</sup>	
	Inferior	Superior
SIETE MILLONES SETECIENTOS NOVENTA Y CUATRO MIL QUINIENTOS DIECIOCHO CON 72/100 SOLES (S/ 7,794,518.72)	SIETE MILLONES QUINCE MIL SESENTA Y SEIS CON 85/100 (S/ 7,015,066.85)	OCHO MILLONES QUINIENTOS SETENTA Y TRES MIL NOVECIENTOS SETENTA CON 59/100 (S/. 8,573,970.59)

#### Importante

**El precio de las ofertas no puede exceder los límites del valor referencial de conformidad con el numeral 28.2 del artículo 28 de la Ley.**

<sup>4</sup> El monto del valor referencial indicado en esta sección de las bases no debe diferir del monto del valor referencial consignado en la ficha del procedimiento en el SEACE. No obstante, de existir contradicción entre estos montos, primará el monto del valor referencial indicado en las bases aprobadas.

<sup>5</sup> De acuerdo a lo señalado en el artículo 48 del Reglamento, estos límites se calculan considerando dos (2) decimales. Para ello, si el límite inferior tiene más de dos (2) decimales, se aumenta en un dígito el valor del segundo decimal; en el caso del límite superior, se considera el valor del segundo decimal sin efectuar el redondeo.

#### 1.4. EXPEDIENTE DE CONTRATACIÓN

Documento y fecha de aprobación del expediente de contratación	:	FORMATO N° 02- N° 003-2024-MDSAA-GM
Documento y fecha de aprobación del expediente técnico	:	RESOLUCIÓN DE ALCALDÍA N° 089-2024-MDSAA-A-H de fecha 03 de junio del 2024.
Documento y fecha de actualización del expediente técnico, de corresponder	:	No corresponde
Tipo y número del procedimiento de selección que se convocó para la elaboración del expediente técnico, de corresponder	:	ADJUDICACIÓN SIMPLIFICADA N° 004-2023-MDSAA/CS-1

#### 1.5. FUENTE DE FINANCIAMIENTO

##### RECURSOS DETERMINADOS

##### Importante

*La fuente de financiamiento debe corresponder a aquella prevista en la Ley de Equilibrio Financiero del Presupuesto del Sector Público del año fiscal en el cual se convoca el procedimiento de selección.*

#### 1.6. SISTEMA DE CONTRATACIÓN

El presente procedimiento se rige por el sistema de SUMA ALZADA, de acuerdo con lo establecido en el expediente de contratación respectivo.

#### 1.7. MODALIDAD DE EJECUCIÓN

Llave en mano

#### 1.8. ALCANCES DEL REQUERIMIENTO

El alcance de la ejecución de la obra está definido en el Capítulo III de la presente sección de las bases.

#### 1.9. PLAZO DE EJECUCIÓN DE LA OBRA

El plazo de ejecución de la obra, el equipamiento, mobiliario y montaje hasta la puesta en servicio, materia de la presente convocatoria, es de, es de 330 días calendario, en concordancia con lo establecido en el expediente de contratación y en el expediente técnico de obra.

#### 1.10. COSTO DE REPRODUCCIÓN Y ENTREGA DE BASES Y DEL EXPEDIENTE TÉCNICO DE LA OBRA

Los participantes registrados tienen el derecho a recabar las bases y el expediente técnico de la obra en versión impresa o digital, según su elección, para cuyo efecto deben:

Pagar en	:	Caja de la Entidad, cito en la Municipalidad Distrital de San Antonio de Antaparco
Recoger en	:	Oficina de Abastecimiento de la Municipalidad
Costo de bases	:	Impresa: S/ 10.00
Costo del expediente técnico	:	Impreso: S/ 2000.00 Digital: S/ 15.00

Las bases y el expediente técnico se entregan inmediatamente después de realizado el pago correspondiente. Excepcionalmente, el expediente técnico en versión impresa puede ser entregado

dentro del plazo máximo de un (1) día hábil de efectuado el pago.

#### **Importante**

- *La Entidad debe entregar una constancia o formulario de cargos en donde consta que el participante recibió el expediente técnico completo. Dicha constancia o formulario debe incluir un índice del contenido del expediente técnico y número de folios correspondientes.*
- *El costo de entrega del ejemplar de las bases y del expediente técnico, no puede exceder el costo de su reproducción.*

#### **Advertencia**

*Las Entidades deben cautelar bajo responsabilidad que la versión impresa y digital del expediente técnico correspondan a la versión original del expediente técnico aprobado.*

### **1.11. ACCESO VIRTUAL AL EXPEDIENTE TÉCNICO DE LA OBRA**

El expediente técnico de la obra en versión digital se encuentra publicado en el SEACE, obligatoriamente, desde la fecha de la convocatoria del presente procedimiento de selección.

### **1.12. BASE LEGAL**

- Ley N° 31953, Ley de Presupuesto del Sector Público para el año fiscal 2024.
- Ley N° 31954, Ley de Equilibrio Financiero del Presupuesto sector público para el año fiscal 2024.
- Ley N° 31955, Ley de Endeudamiento del sector público para el año fiscal 2024.
- Ley N° 30225, Ley de Contrataciones del Estado y modificatorias
- Decreto Supremo N° 082-2019-EF, Texto Único Ordenado de la Ley N° 30225.
- Decreto Supremo N° 344-2018-EF, que aprueba el Reglamento de la Ley N° 30225 y modificatorias.
- Decreto Supremo N° 162-2021-EF Directivas del OSCE.
- Ley N° 27806, Ley de Transparencia y de Acceso a la Información Pública.
- Decreto Supremo N° 008-2008-TR, Reglamento de la Ley MYPE.
- Decreto Supremo N° 304-2012-EF, TUO de la Ley General del Sistema Nacional del Presupuesto.
- Decreto Supremo N° 013-2013-PRODUCE - Texto Único Ordenado de la Ley de Impulso al Desarrollo Productivo y al Crecimiento Empresarial.
- Decreto Supremo N° 006-2017-JUS, TUO de la Ley N° 27444 – Ley del Procedimiento Administrativo General.
- Código Civil.

Las referidas normas incluyen sus respectivas modificaciones, de ser el caso.

## CAPÍTULO II DEL PROCEDIMIENTO DE SELECCIÓN

### 2.1. CALENDARIO DEL PROCEDIMIENTO DE SELECCIÓN

Según el cronograma de la ficha de selección de la convocatoria publicada en el SEACE.

#### Importante

*De conformidad con la vigesimosegunda Disposición Complementaria Final del Reglamento, en caso la Entidad (Ministerios y sus organismos públicos, programas o proyectos adscritos) haya difundido el requerimiento a través del SEACE siguiendo el procedimiento establecido en dicha disposición, no procede formular consultas u observaciones al requerimiento.*

### 2.2. CONTENIDO DE LAS OFERTAS

La oferta contendrá, además de un índice de documentos<sup>6</sup>, la siguiente documentación:

#### 2.2.1. Documentación de presentación obligatoria

##### 2.2.1.1. Documentos para la admisión de la oferta

- Declaración jurada de datos del postor. **(Anexo N° 1)**
- Documento que acredite la representación de quien suscribe la oferta.

En caso de persona jurídica, copia del certificado de vigencia de poder del representante legal, apoderado o mandatario designado para tal efecto.

En caso de persona natural, copia del documento nacional de identidad o documento análogo, o del certificado de vigencia de poder otorgado por persona natural, del apoderado o mandatario, según corresponda.

En el caso de consorcios, este documento debe ser presentado por cada uno de los integrantes del consorcio que suscriba la promesa de consorcio, según corresponda.

#### Advertencia

*De acuerdo con el artículo 4 del Decreto Legislativo N° 1246, las Entidades están prohibidas de exigir a los administrados o usuarios la información que puedan obtener directamente mediante la interoperabilidad a que se refieren los artículos 2 y 3 de dicho Decreto Legislativo. En esa medida, si la Entidad es usuaria de la Plataforma de Interoperabilidad del Estado – PIDE<sup>7</sup> y siempre que el servicio web se encuentre activo en el Catálogo de Servicios de dicha plataforma, no corresponderá exigir el certificado de vigencia de poder y/o documento nacional de identidad.*

- Declaración jurada de acuerdo con el literal b) del artículo 52 del Reglamento. **(Anexo N° 2)**
- Declaración jurada de cumplimiento del Expediente Técnico, según el numeral 3.1

<sup>6</sup> La omisión del índice no determina la no admisión de la oferta.

<sup>7</sup> Para mayor información de las Entidades usuarias y del Catálogo de Servicios de la Plataforma de Interoperabilidad del Estado – PIDE ingresar al siguiente enlace <https://www.gobiernodigital.gob.pe/interoperabilidad/>



del Capítulo III de la presente sección. (**Anexo N° 3**)

- e) Declaración jurada de plazo de ejecución de la obra. (**Anexo N° 4**)
- f) Promesa de consorcio con firmas legalizadas, de ser el caso, en la que se consigne los integrantes, el representante común, el domicilio común y las obligaciones a las que se compromete cada uno de los integrantes del consorcio, así como el porcentaje equivalente a dichas obligaciones. (**Anexo N° 5**)
- g) El precio de la oferta en SOLES y:
  - ✓ I desagregado de partidas, cuando el procedimiento se haya convocado a suma alzada.
  - ✓ os precios unitarios, considerando las partidas según lo previsto en el último párrafo del literal b) del artículo 35 del Reglamento.

Asimismo, la oferta incluye el monto de la prestación accesorio, cuando corresponda. (**Anexo N° 6**)

El precio total de la oferta y los subtotales que lo componen deben ser expresados con dos (2) decimales. Los precios unitarios pueden ser expresados con más de dos (2) decimales.

#### Importante

- *El comité de selección no puede incorporar documentos adicionales para la admisión de la oferta a los establecidos en este acápite.*
- *El análisis de precios unitarios y el detalle de los gastos generales fijos y variables de la oferta se presentan para el perfeccionamiento del contrato.*
- *El comité de selección declara no admitidas las ofertas que no se encuentren dentro de los límites del valor referencial previstos en el numeral 28.2 del artículo 28 de la Ley. Asimismo, verifica la presentación de los documentos requeridos. De no cumplir con lo requerido, la oferta se considera no admitida.*

#### 2.2.1.2. Documentos para acreditar los requisitos de calificación

Incorporar en la oferta los documentos que acreditan los “**Requisitos de Calificación**” que se detallan en el numeral 3.2 del Capítulo III de la presente sección de las bases.

#### Advertencia

*El comité de selección no podrá exigir al postor la presentación de documentos que no hayan sido indicados en los acápites “Documentos para la admisión de la oferta”, “Requisitos de calificación” y “Factores de evaluación”.*

### 2.3. REQUISITOS PARA PERFECCIONAR EL CONTRATO

El postor ganador de la buena pro debe presentar los siguientes documentos para perfeccionar el contrato:

- a) Garantía de fiel cumplimiento del contrato.
- b) Garantía de fiel cumplimiento por prestaciones accesorias, de ser el caso.
- c) Solicitud para la constitución del fideicomiso, en el marco de lo establecido en el literal a) del

- numeral 184.9 del artículo 184 del Reglamento, de ser el caso<sup>8</sup>.
- d) Contrato de consorcio con firmas legalizadas ante Notario de cada uno de los integrantes, de ser el caso.
  - e) Código de cuenta interbancaria (CCI) o, en el caso de proveedores no domiciliados, el número de su cuenta bancaria y la entidad bancaria en el exterior.
  - f) Copia de la vigencia del poder del representante legal de la empresa que acredite que cuenta con facultades para perfeccionar el contrato, cuando corresponda.
  - g) Copia de DNI del postor en caso de persona natural, o de su representante legal en caso de persona jurídica.

**Advertencia**

**De acuerdo con el artículo 4 del Decreto Legislativo N° 1246, las Entidades están prohibidas de exigir a los administrados o usuarios la información que puedan obtener directamente mediante la interoperabilidad a que se refieren los artículos 2 y 3 de dicho Decreto Legislativo. En esa medida, si la Entidad es usuaria de la Plataforma de Interoperabilidad del Estado – PIDE<sup>9</sup> y siempre que el servicio web se encuentre activo en el Catálogo de Servicios de dicha plataforma, no corresponderá exigir los documentos previstos en los literales e) y f).**

- h) Domicilio para efectos de la notificación durante la ejecución del contrato.
- i) Autorización de notificación de la decisión de la Entidad sobre la solicitud de ampliación de plazo mediante medios electrónicos de comunicación<sup>10</sup>. **(Anexo N° 12)**
- j) Constancia de capacidad libre de contratación expedida por el RNP<sup>11</sup>.
- k) Programa de Ejecución de Obra (CPM) el cual presenta la ruta crítica y el calendario de avance de obra valorizado.
- l) Calendario de adquisición de materiales e insumos necesarios para la ejecución de obra, en concordancia con el calendario de avance de obra valorizado. Este calendario se actualiza con cada ampliación de plazo otorgada, en concordancia con el calendario de avance de obra valorizado vigente.
- m) Calendario de utilización de equipo, en caso la naturaleza de la contratación lo requiera.
- n) Memoria en la que se señalen las consideraciones que se han tomado en cuenta para la elaboración de los documentos indicados en los literales k) l) y m).
- o) Análisis de precios unitarios de las partidas y detalle de los gastos generales fijos y variables de la oferta, en caso de obras sujetas a precios unitarios<sup>12</sup>.
- p) Desagregado por partidas que dio origen a la oferta, en caso de obras a suma alzada.
- q) Copia de documentos que sustenten la propiedad, la posesión, el compromiso de compra venta o alquiler u otro documento que acredite la disponibilidad del requisito de calificación equipamiento estratégico. En el caso que el postor ganador sea un consorcio los documentos de acreditación de este requisito pueden estar a nombre del consorcio o de uno de sus integrantes.
- r) Copia de los diplomas que acrediten la formación académica requerida del plantel profesional clave, en caso que el grado o título profesional requerido no se encuentre publicado en el Registro Nacional de Grados Académicos y Títulos Profesionales a cargo de la de la Superintendencia Nacional de Educación Superior Universitaria – SUNEDU<sup>13</sup>.
- s) Copia de (i) contratos y su respectiva conformidad o (ii) constancias o (iii) certificados o (iv) cualquier otra documentación que, de manera fehaciente demuestre la experiencia del personal que conforma el plantel profesional clave.

<sup>8</sup> Cuando la Entidad no haya incorporado en las bases la obligación de constituir un fideicomiso para la administración de los adelantos destinados a la ejecución de obra, el postor adjudicado puede presentar la solicitud para la constitución del fideicomiso.

<sup>9</sup> Para mayor información de las Entidades usuarias y del Catálogo de Servicios de la Plataforma de Interoperabilidad del Estado – PIDE ingresar al siguiente enlace <https://www.gobiernodigital.gob.pe/interoperabilidad/>

<sup>10</sup> En tanto se implemente la funcionalidad en el SEACE, de conformidad con la Primera Disposición Complementaria Transitoria del Decreto Supremo N° 234-2022-EF.

<sup>11</sup> Este requisito no aplica para procedimientos de contratación directa por la causal de carácter de secreto, secreto militar o por razones de orden interno.

<sup>12</sup> La Entidad puede requerir este documento en caso de obras a suma alzada.

<sup>13</sup> <https://enlinea.sunedu.gob.pe/>

**Importante**

- *La Entidad debe aceptar las diferentes denominaciones utilizadas para acreditar la carrera profesional requerida, aun cuando no coincida literalmente con aquella prevista en los requisitos de calificación (por ejemplo Ingeniería Ambiental, Ingeniería en Gestión Ambiental, Ingeniería y Gestión Ambiental u otras denominaciones).*
- *Los documentos que acreditan la experiencia del personal deben incluir como mínimo los nombres y apellidos del profesional, el cargo desempeñado, el plazo de la prestación indicando el día, mes y año de inicio y culminación, el nombre de la Entidad u organización que emite el documento, la fecha de emisión y nombres y apellidos de quien suscribe el documento.*

*En caso estos documentos establezcan el plazo de la experiencia adquirida por el profesional en meses sin especificar los días la Entidad debe considerar el mes completo.*

*De presentarse experiencia ejecutada paralelamente (traslape), para el cómputo del tiempo de dicha experiencia sólo se considerará una vez el periodo traslapado. No obstante, de presentarse periodos traslapados en el residente de obra, no se considera ninguna de las experiencias acreditadas, salvo la ejecución de obras por paquete.*

*Se considerará aquella experiencia que no tenga una antigüedad mayor a veinticinco (25) años anteriores a la fecha de la presentación de ofertas.*

*Asimismo, la Entidad debe valorar de manera integral los documentos presentados para acreditar dicha experiencia. En tal sentido, aun cuando en los documentos presentados la denominación del cargo o puesto no coincida literalmente con aquella prevista en los requisitos de calificación, se deberá validar la experiencia si las actividades que realizó el profesional corresponden con la función propia del cargo o puesto requerido.*

- *Cuando el postor ganador de la buena pro presenta como plantel profesional clave a profesionales que se encuentren prestando servicios como residente o supervisor en obras contratadas por la Entidad que no cuentan con recepción, procede otorgar plazo adicional para subsanar, conforme lo previsto en el literal a) del artículo 141 del Reglamento.*
- *En caso que el postor ganador de la buena pro sea un consorcio, las garantías que presente este para el perfeccionamiento del contrato, así como durante la ejecución contractual, de ser el caso, además de cumplir con las condiciones establecidas en el artículo 33 de la Ley y en el artículo 148 del Reglamento, deben consignar expresamente el nombre completo o la denominación o razón social de los integrantes del consorcio, en calidad de garantizados, de lo contrario no podrán ser aceptadas por las Entidades. No se cumple el requisito antes indicado si se consigna únicamente la denominación del consorcio, conforme lo dispuesto en la Directiva "Participación de Proveedores en Consorcio en las Contrataciones del Estado".*

**Importante**

- *Corresponde a la Entidad verificar que las garantías presentadas por el postor ganador de la buena pro cumplan con los requisitos y condiciones necesarios para su aceptación y eventual ejecución, sin perjuicio de la determinación de las responsabilidades funcionales que correspondan.*
- *De conformidad con el Reglamento Consular del Perú aprobado mediante Decreto Supremo N° 076-2005-RE para que los documentos públicos y privados extendidos en el exterior tengan validez en el Perú, deben estar legalizados por los funcionarios*

*consulares peruanos y refrendados por el Ministerio de Relaciones Exteriores del Perú, salvo que se trate de documentos públicos emitidos en países que formen parte del Convenio de la Apostilla, en cuyo caso bastará con que estos cuenten con la Apostilla de la Haya<sup>14</sup>.*

- *La Entidad no puede exigir documentación o información adicional a la consignada en el presente numeral para el perfeccionamiento del contrato.*

## 2.4. PERFECCIONAMIENTO DEL CONTRATO

El contrato se perfecciona con la suscripción del documento que lo contiene. Para dicho efecto el postor ganador de la buena pro, dentro del plazo previsto en el artículo 141 del Reglamento, debe presentar la documentación requerida en MESA DE PARTES DE LA MUNICIPALIDAD DISTRITAL DE SAN ANTONIO DE ANTAPARCO, EN PLAZA PRINCIPAL S/N DISTRITO DE SAN ANTONIO DE ANTAPARCO.

### Importante

*En el caso de contratación de obras por paquete, se debe suscribir un contrato por cada obra incluida en el paquete.*

## 2.5. ADELANTOS<sup>15</sup>

### 2.5.1. ADELANTO DIRECTO

*La Entidad otorgará uno (01) adelantos directos por el 10% del monto del contrato original.*

*El contratista debe solicitar formalmente el ADELANTO dentro de los ocho (8) días siguientes a la suscripción del contrato, adjuntando a su solicitud la garantía por adelantos<sup>16</sup> mediante carta fianza o póliza de caución y el comprobante de pago correspondiente. La Entidad debe entregar el monto solicitado dentro de los siete (7) días contados a partir del día siguiente de recibida la solicitud del contratista.*

*Vencido el plazo para solicitar el adelanto no procede la solicitud.*

### 2.5.2. ADELANTO PARA MATERIALES E INSUMOS

*“La Entidad otorgará adelantos para materiales e insumos por el 20%<sup>17</sup> del monto del contrato original, conforme al calendario de adquisición de materiales e insumos presentado por el contratista.*

*La entrega de los adelantos se realizará en un plazo de 15 días calendario previos a la fecha prevista en el calendario de adquisición de materiales e insumos para cada*

<sup>14</sup> Según lo previsto en la Opinión N° 009-2016/DTN.

<sup>15</sup> Si la Entidad ha previsto la entrega de adelantos, debe prever el procedimiento para su entrega, conforme a lo previsto en los artículos 181 y 182 del Reglamento.

<sup>16</sup> De conformidad con el artículo 153 del Reglamento, esta garantía debe ser emitida por idéntico monto y un plazo mínimo de vigencia de tres (3) meses, renovable por un plazo idéntico hasta la amortización total del adelanto otorgado. Cuando el plazo de ejecución contractual sea menor a tres (3) meses, las garantías pueden ser emitidas con una vigencia menor, siempre que cubra la fecha prevista para la amortización total del adelanto otorgado.

<sup>17</sup> De conformidad con el numeral 180.2 del artículo 180 del Reglamento, los adelantos para materiales e insumos, no pueden superar el veinte por ciento (20%) del monto del contrato original, y en el caso de contratos bajo la modalidad de llave en mano, en los que se haya previsto el adelanto para equipamiento y mobiliario, no pueden superar en conjunto dicho porcentaje.

**adquisición, con la finalidad que EL CONTRATISTA pueda disponer de los materiales e insumos en la oportunidad prevista en el calendario de avance de obra valorizado. Para tal efecto, EL CONTRATISTA debe solicitar la entrega del adelanto en un plazo de 7 días calendario anteriores al inicio del plazo antes mencionado, adjuntando a su solicitud la garantía por adelantos<sup>18</sup> mediante carta fianza o póliza de caución y el comprobante de pago respectivo”.**

**Asimismo, en el caso de obras bajo la modalidad de ejecución llave en mano, cuando se haya previsto otorgar adelanto para equipamiento y mobiliario, consignar el siguiente numeral:**

#### **2.5.3. ADELANTO PARA EQUIPAMIENTO Y MOBILIARIO, EN CONTRATOS BAJO LA MODALIDAD LLAVE EN MANO**

**“La Entidad otorgará adelantos para equipamiento y mobiliario por el 10%<sup>19</sup> del monto del contrato original, conforme al calendario de adquisición de materiales e insumos que incluye el equipamiento y mobiliario, presentado por el contratista.**

**La entrega de los adelantos se realizará en un plazo de 15 días calendario previos a la fecha prevista en el calendario de adquisición de materiales e insumos que incluye el equipamiento y mobiliario para cada adquisición, con la finalidad que EL CONTRATISTA pueda disponer del equipamiento y mobiliario en la oportunidad prevista en el calendario de avance de obra valorizado. Para tal efecto, EL CONTRATISTA debe solicitar la entrega del adelanto en un plazo de 7 días calendario anteriores al inicio del plazo antes mencionado, adjuntando a su solicitud la garantía por adelantos<sup>20</sup> mediante carta fianza o póliza de caución y el comprobante de pago respectivo”.**

## **2.6. VALORIZACIONES**

El periodo de valorización será MENSUAL.

### **Importante**

- Cuando el periodo de valorización establecido por la Entidad sea el mensual, el plazo del pago de la valorización se regirá por lo dispuesto en el numeral 194.7 del artículo 194 del Reglamento. En cambio, si la Entidad prevé un periodo de valorización distinto al mensual, se debe establecer los plazos y procedimiento aplicables para la valorización, teniendo en consideración lo dispuesto en el numeral 194.6 del referido artículo, así como el plazo para el pago de las valorizaciones.**
- Las valorizaciones de obra se presentan a través del módulo de ejecución contractual del SEACE. Dicha obligación aplica a los contratos de obra que deriven de procedimientos de selección para la ejecución de obras, convocados a partir de la entrada en vigencia de la Directiva N° 001-2022-OSCE/CD “Gestión de las valorizaciones de obra a través del SEACE”<sup>21</sup>. Mediante comunicado el OSCE publica y difunde la relación de Entidades obligadas a usar la sección de valorizaciones electrónicas como medio para la gestión de las valorizaciones de obra. El primer listado de entidades obligadas se encuentra**

<sup>18</sup> De conformidad con el artículo 153 del Reglamento, esta garantía debe ser emitida por idéntico monto y un plazo mínimo de vigencia de tres (3) meses, renovable por un plazo idéntico hasta la amortización total del adelanto otorgado. Cuando el plazo de ejecución contractual sea menor a tres (3) meses, las garantías pueden ser emitidas con una vigencia menor, siempre que cubra la fecha prevista para la amortización total del adelanto otorgado.

<sup>19</sup> De conformidad con el numeral 180.2 del artículo 180 del Reglamento, los adelantos para materiales e insumos, no pueden superar el veinte por ciento (20%) del monto del contrato original, y en el caso de contratos bajo la modalidad de llave en mano, en los que se haya previsto el adelanto para equipamiento y mobiliario, no pueden superar en conjunto dicho porcentaje.

<sup>20</sup> De conformidad con el artículo 153 del Reglamento, esta garantía debe ser emitida por idéntico monto y un plazo mínimo de vigencia de tres (3) meses, renovable por un plazo idéntico hasta la amortización total del adelanto otorgado. Cuando el plazo de ejecución contractual sea menor a tres (3) meses, las garantías pueden ser emitidas con una vigencia menor, siempre que cubra la fecha prevista para la amortización total del adelanto otorgado.

<sup>21</sup> Aprobada mediante Resolución N° 002-2022-OSCE-PRE y modificada mediante Resolución N° 042-2022-OSCE/PRE, publicadas en el Diario Oficial El Peruano el 10 de enero de 2022 y 5 de marzo de 2022, respectivamente.

*publicado en el siguiente enlace:*

<https://www.gob.pe/institucion/osce/noticias/575017-comunicado-n-001-2022-osce>

## **2.7. PLAZO PARA EL PAGO DEL SALDO DE LA LIQUIDACIÓN DEL CONTRATO DE OBRA**

La Entidad o el contratista, según corresponda, deben efectuar el pago del monto correspondiente al saldo de la liquidación del contrato de obra, en el plazo de 30 días calendario, computados desde el día siguiente del consentimiento de la liquidación. Para tal efecto, la parte que solicita el pago debe presentar el comprobante de pago respectivo.

### **CAPÍTULO III REQUERIMIENTO**

#### **Importante**

*Es responsabilidad de la Entidad cautelar la adecuada formulación del expediente técnico, debiendo asegurar la calidad técnica y reducir la necesidad de su reformulación por errores o deficiencias técnicas que repercutan en el proceso de contratación y en la ejecución de la obra.*



## TERMINOS DE REFERENCIA

### 3.1. EXPEDIENTE TÉCNICO E INFORMACIÓN COMPLEMENTARIA DEL EXPEDIENTE TÉCNICO

#### 1. DENOMINACION DE LA CONTRATACION

Contratación de la EJECUCIÓN DE OBRA DEL PROYECTO: "MEJORAMIENTO Y AMPLIACION DEL SERVICIO DE EDUCACIÓN SECUNDARIA EN I.E. CESAR VALLEJO MENDOZA DE CENTRO POBLADO ANTAPARCO DISTRITO DE SAN ANTONIO DE ANTAPARCO DE LA PROVINCIA DE ANGARAES DEL DEPARTAMENTO DE HUANCVELICA", CON CODIGO UNICO DE INVERSIONES N° 2575370

#### 2. ASPECTOS GENERALES.

Las Institución Educativa de nivel secundaria Cesar Vallejo Mendoza del distrito de San Antonio de Antaparco, es una institución que brinda servicios a nivel secundaria y éste depende administrativamente del Ministerio de educación, forma escolarizada, turno mañana.

En la actualidad los servicios que se viene brindando en esta institución son deficientes no solo en cobertura, infraestructura sino también en eficiencia. Se observa que actualmente la institución viene funcionando en ambientes de inadecuada infraestructura contruidos de material rustico, mobiliarios deteriorados y antipedagógicos, y presentan ambientes inadecuadamente implementados; estas limitaciones, generan un sistema educativo que se encuentra desarticulado de las necesidades económicas, laborales, tecnológicas y culturales de los distritos y por ende de la región.

Frente a este problema, el Gobierno Distrital de San Antonio de Antaparco, dentro de sus planes de trabajo para el desarrollo social viene gestionando proyectos en sus diversos sectores, mediante el cual está destinando recursos hacia el sector de Educación para la construcción de Infraestructura en Instituciones Educativas consideradas importantes para el desarrollo.

En ese sentido, se ha viabilizado el Proyecto: "MEJORAMIENTO Y AMPLIACION DEL SERVICIO DE EDUCACIÓN SECUNDARIA EN I.E. CESAR VALLEJO MENDOZA DE CENTRO POBLADO ANTAPARCO DISTRITO DE SAN ANTONIO DE ANTAPARCO DE LA PROVINCIA DE ANGARAES DEL DEPARTAMENTO DE HUANCVELICA", CON CODIGO UNICO DE INVERSIONES N° 2575370, La Institución Educativa de nivel secundaria Cesar Vallejo Mendoza del distrito de San Antonio de Antaparco presta servicios educativos a estudiantes de 11-17 años. Para dicho proyecto, los actores involucrados se comprometieron y participaron activamente para lo cual se dispone con la documentación necesaria que fueron indispensables para su aprobación.

#### 3. FINALIDAD PÚBLICA.

Dentro de las competencias Constitucionales de la Municipalidad Distrital de San Antonio de Antaparco fomenta la competitividad, las inversiones y el financiamiento para la ejecución de proyectos y obras de infraestructura de alcance Distrital en ese sentido promueve la EJECUCIÓN DE OBRA DEL PROYECTO: "MEJORAMIENTO Y AMPLIACION DEL SERVICIO DE EDUCACIÓN SECUNDARIA EN I.E. CESAR VALLEJO MENDOZA DE CENTRO POBLADO ANTAPARCO DISTRITO DE SAN ANTONIO DE ANTAPARCO DE LA PROVINCIA DE ANGARAES DEL DEPARTAMENTO DE HUANCVELICA", CON CODIGO UNICO DE INVERSIONES N° 2575370, con la finalidad de Garantizar el mejoramiento en la calidad del servicio educativo.

#### 4. ANTECEDENTES.



34

El proyecto se genera como resultado de la necesidad percibida por los alumnos, personal docente y padres de familia de la Institución Educativa de nivel secundaria Cesar Vallejo Mendoza del distrito de San Antonio de Antaparco, debido principalmente a que la infraestructura existente no es adecuada para las actividades académicas diarias, toda vez que actualmente se encuentra deteriorada por la antigüedad. Con respecto a los mobiliarios y equipamiento, no son adecuados para la prestación de servicios educativos, éstos se encuentran en mal estado y ya son obsoletos.

## 5. OBJETIVO

El objetivo es brindar adecuadas condiciones de los servicios educativos con el propósito de otorgar un mejor servicio a los estudiantes de EDUCACIÓN SECUNDARIA EN LA INSTITUCIÓN EDUCATIVA DE NIVEL SECUNDARIA CESAR VALLEJO MENDOZA, estableciendo los requerimientos técnicos necesarios del proceso de selección para la contratación de la ejecución de la obra "MEJORAMIENTO Y AMPLIACIÓN DEL SERVICIO DE EDUCACIÓN SECUNDARIA EN I.E. CESAR VALLEJO MENDOZA DE CENTRO POBLADO ANTAPARCO DISTRITO DE SAN ANTONIO DE ANTAPARCO DE LA PROVINCIA DE ANGARAES DEL DEPARTAMENTO DE HUANCAMELICA", CON CODIGO UNICO DE INVERSIONES N° 2575370.

## CÓDIGO UNICO DE INVERSIONES:

CUI N° 2575370

## NIVEL DE LOS ESTUDIOS PRE INVERSIÓN

PERFIL TÉCNICO (FICHA TÉCNICA ESTÁNDAR)

## FECHA DE DECLARACIÓN DE VIABILIDAD

24/02/2023

## 6. UBICACIÓN

La Ubicación Geográfica del presente proyecto se encuentra en:

Departamento : Huancavelica  
Provincia : Angaraes  
Distrito : San Antonio de Antaparco  
Localidad : Centro Poblado de San Antonio de Antaparco

El ámbito del estudio está comprendido por la Institución educativa del nivel secundario de la localidad de San Antonio de Antaparco del distrito de San Antonio de Antaparco, provincia de Angaraes y departamento de Huancavelica, según se detalla en el presente cuadro:

Cuadro N° 1:

Ubicación de la localidad de San Antonio de Antaparco

REGIÓN	PROVINCIA		DISTRITO		COD UBIGEO DISTRITAL	ZONA GEOGRÁFICA
HUANCAMELICA	ANGARAES		SAN ANTONIO DE ANTAPARCO		0 90310	SIERRA
LOCALIDAD	COORDENADAS GEOGRÁFICAS		COORDENADAS UTM		ALTURA (msnm)	COD UBIGEO CC PP
	LATITUD S	LONGITUD O	E	N	Z	
SAN ANTONIO DE ANTAPARCO	-13.07481	-74.41150	563792	8554335	2,755.0	0 903100001

Fuente: Centros Poblados INEI. Elaboración: Equipo de trabajo.





36

**DATOS GENERALES DE LA INSTITUCIÓN EDUCATIVA.**

**Cuadro N° 2: Datos De La Institución Educativa**

Cod. Local	Nivel	Nombre de la I.E.	Gest/Dep.	UBICACIÓN GEOGRÁFICA	
				Latitud	Altitud
507061	Secundaria	CESAR VALLEJO MENDOZA	Pública Sector Educación	-13.07481	2755
Cod. Modular				Longitud	
1245828				-74.4115	

FUENTE: ESCALE 2023

El Distrito de San Antonio de Antaparco, tiene los límites geográficos, según se detalla a continuación:

- Por el Este, con los distritos de Santiago de Pischa (Prov. Huamanga - Ayacucho).
- Por el Oeste, con el distrito de Secclla.
- Por el Norte, con el distrito de Julcamarca.
- Por el Sur, con el distrito de Santo Tomás de Pata.



**Mapa 1: Macro localización del Proyecto**

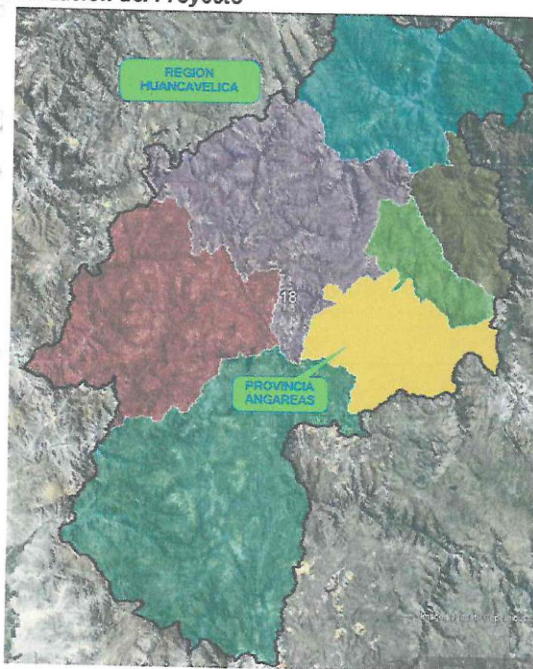

35

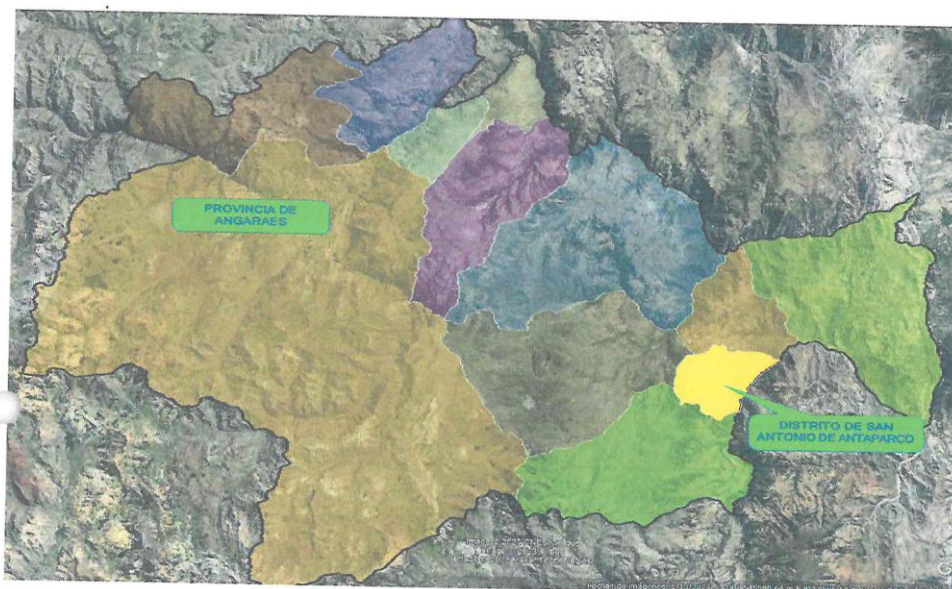

Fuente: Google Earth, Elaboración propia

**Mapa 2: Vista satelital de Localidad de San Antonio De Antaparco del Distrito de San Antonio de Antaparco**





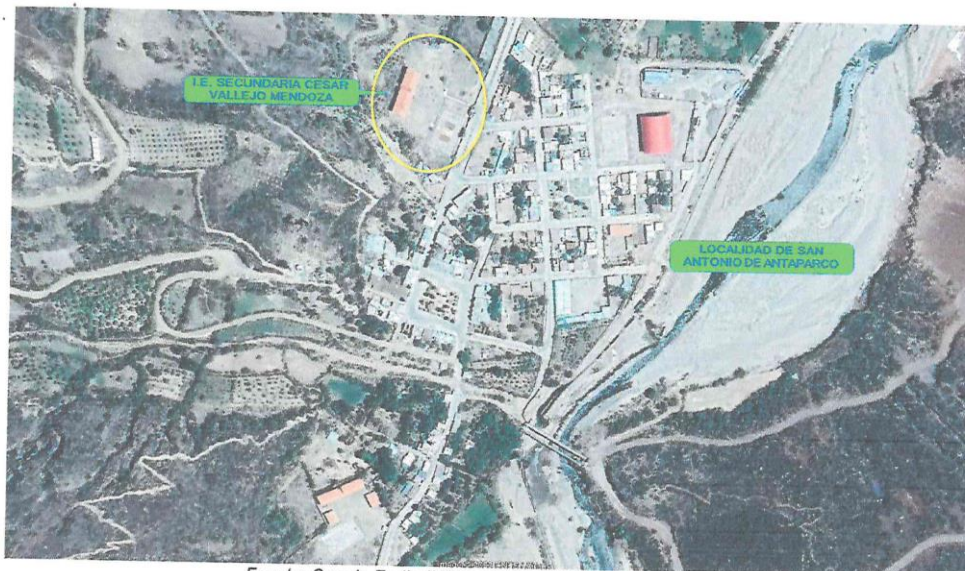

Fuente: Google Earth. INEI consultas Web - Elaboración propia



#### 7. BASE LEGAL

- ✓ Ley N° 31953, Ley de Presupuesto del Sector Público para el año fiscal 2024.
- ✓ Ley N° 31954, Ley de Equilibrio Financiero del Presupuesto sector público para el año fiscal 2024.
- ✓ Ley N° 31955, Ley de Endeudamiento del sector público para el año fiscal 2024.
- ✓ Ley N° 30225, Ley de Contrataciones del Estado y modificatorias
- ✓ Decreto Supremo N° 082-2019-EF, Texto Único Ordenado de la Ley N° 30225.
- ✓ Decreto Supremo N° 344-2018-EF, que aprueba el Reglamento de la Ley N° 30225 y modificatorias.
- ✓ Decreto Supremo N° 162-2021-EF Directivas del OSCE.
- ✓ Ley N° 27806, Ley de Transparencia y de Acceso a la Información Pública.
- ✓ Decreto Supremo N° 008-2008-TR, Reglamento de la Ley MYPE.
- ✓ Decreto Supremo N° 304-2012-EF, TUO de la Ley General del Sistema Nacional del Presupuesto.
- ✓ Decreto Supremo N° 013-2013-PRODUCE - Texto Único Ordenado de la Ley de Impulso al Desarrollo Productivo y al Crecimiento Empresarial.
- ✓ Decreto Supremo N° 006-2017-JUS, TUO de la Ley N° 27444 – Ley del Procedimiento Administrativo General.
- ✓ Código Civil.

Las referidas normas incluyen sus respectivas modificaciones, de ser el caso.

## 8. OBRAS PROYECTADAS

El proyecto planteado se encuentra clasificado en Áreas y Funciones, sus respectivas denominaciones de manera integral atiende la necesidad y revierten la situación negativa con que se viene prestando el servicio educativo en la institución foco del problema.



### 8.1. METAS FÍSICAS

Las metas físicas y todo el alcance del proyecto están recogidas en la hoja de presupuesto del proyecto, el cual se encuentra anexado en la página del SEACE, conforme exige la OSCE.

#### COMPONENTE I: Adecuada y suficiente infraestructura pedagógica educativa.

"MEJORAMIENTO Y AMPLIACIÓN DEL SERVICIO EDUCATIVO DEL NIVEL SECUNDARIA DE LA I.E. CESAR VALLEJO MENDOZA DEL CENTRO POBLADO DE ANTAPARCO EN EL DISTRITO DE SAN ANTONIO DE ANTAPARCO, PROVINCIA DE ANGARAES Y DEPARTAMENTO DE HUANCARELICA"					
CONCEPTO	UNID.	AREA ÚTIL	ÁREA SEGÚN NORMA	AREA TECHADA	ACTIVIDAD
<b>NIVEL SECUNDARIA</b>				<b>2298.35</b>	
(MÓDULO-01) AMBIENTES PEDAGÓGICOS + MAESTRANZA				455.30	CONSTRUCCIÓN
PRIMER PISO					
AULA N° 01	m2	40.00	40.00		CONSTRUCCIÓN
AULA N° 02	m2	40.13	40.00		CONSTRUCCIÓN
MAESTRANZA	m2	40.13	40.00		CONSTRUCCIÓN
DEPÓSITO DE PRODUCTOS (AMB TIPO G)	m2	9.00	4.00		CONSTRUCCIÓN
ESCALERA	m2	18.21	-		CONSTRUCCIÓN
VEREDAS + PASADIZO + MUROS	m2	60.07	-		CONSTRUCCIÓN
SEGUNDO PISO					
AULA N° 03	m2	40.13	40.00		CONSTRUCCIÓN
AULA N° 04	m2	40.00	40.00		CONSTRUCCIÓN
AULA N° 05	m2	40.13	40.00		CONSTRUCCIÓN
ESCALERA	m2	27.21	-		CONSTRUCCIÓN
VEREDAS + PASADIZO + MUROS	m2	100.29	-		CONSTRUCCIÓN
(MOD-02) SALA DE USOS MÚLTIPLES - COCINA - ADMINISTRATIVOS, GENERALES, SSHH DE ADMINISTRATIVOS Y VISITANTES + AMBIENTES PEDAGÓGICOS				722.94	CONSTRUCCIÓN
PRIMER PISO					
SALA DE USOS MÚLTIPLES	m2	68.32			CONSTRUCCIÓN
DEPÓSITO DE SUM	m2	11.85	80.00		CONSTRUCCIÓN
DEPÓSITO DE COMEDOR	m2	6.70	5.00		CONSTRUCCIÓN
COCINA (COCINA)	m2	11.00	11.30		CONSTRUCCIÓN
DEPÓSITO DE COMBUSTIBLE (COCINA)	m2	5.70	3.00		CONSTRUCCIÓN
DEPÓSITO DE ALIMENTOS (COCINA)	m2	4.30	4.20		CONSTRUCCIÓN
CUARTO DE LIMPIEZA (COCINA)	m2	3.22	1.50		CONSTRUCCIÓN
DIRECCIÓN	m2	11.54	10.50		CONSTRUCCIÓN
DEPÓSITO DE MATERIALES DE OFICINA	m2	5.91	4.00		CONSTRUCCIÓN
ARCHIVO	m2	7.29	6.00		CONSTRUCCIÓN
SECRETARIA Y SALA DE ESPERA	m2	16.32	15.00		CONSTRUCCIÓN
SALA DE DOCENTES/REUNIONES	m2	31.05	30.00		CONSTRUCCIÓN
TÓPICO/PSICOLOGÍA	m2	10.58	9.00		CONSTRUCCIÓN



32

SSHH ADULTOS - ADMINISTRATIVOS (1U, 1L, 1I)	m2	5.84	-		CONSTRUCCIÓN
SSHH ADULTOS - VISITANTES (1U, 1L, 1I)	m2	5.40	-		CONSTRUCCIÓN
DEPÓSITO DE MATERIALES Y HERRAMIENTAS (AMB TIPO G)	m2	9.00	4.00		CONSTRUCCIÓN
ESCALERA	m2	18.21	-		CONSTRUCCIÓN
VEREDAS + PASADIZO + MUROS	m2	102.11	-		CONSTRUCCIÓN
<b>SEGUNDO PISO</b>					
LABORATORIO CTA	m2	64.41	60.00		CONSTRUCCIÓN
TALLER DE ARTE	m2	66.40	60.00		CONSTRUCCIÓN
AULA DE INNOVACIÓN PEDAGÓGICA	m2	60.04	60.00		CONSTRUCCIÓN
MÓDULO DE CONECTIVIDAD	m2	25.10	25.80		CONSTRUCCIÓN
ESCALERA	m2	27.21	-		CONSTRUCCIÓN
VEREDAS + PASADIZO + MUROS	m2	145.44	-		CONSTRUCCIÓN
<b>(MÓDULO-03) AMBIENTES PEDAGÓGICOS - NIVEL SECUNDARIA</b>				227.20	CONSTRUCCIÓN
<b>PRIMER PISO</b>					
BIBLIOTECA TIPO I	m2	54.70	50.00		CONSTRUCCIÓN
DEPÓSITO DE BIBLIOTECA	m2	15.20	12.50		CONSTRUCCIÓN
TALLER DE EDUCACIÓN POR EL TRABAJO	m2	68.69	70.00		CONSTRUCCIÓN
VEREDAS + PASADIZO + MUROS	m2	88.61	-		CONSTRUCCIÓN
<b>(MÓD-04) CUARTO DE MÁQUINAS, ALMACEN GENERAL, AMB. RRSS, DEPÓSITO DE MATERIALES DEPORTIVOS Y CUARTO DE LIMPIEZA</b>				105.09	CONSTRUCCIÓN
<b>PRIMER PISO</b>					
CUARTO DE MÁQUINAS	m2	11.15	10.00		CONSTRUCCIÓN
ALMACEN GENERAL	m2	11.15	10.00		CONSTRUCCIÓN
AMBIENTE DE RESIDUOS SÓLIDOS	m2	10.85	10.00		CONSTRUCCIÓN
CUARTO DE LIMPIEZA	m2	2.02	1.50		CONSTRUCCIÓN
DEPÓSITO DE MATERIALES DE PORTIVOS	m2	16.00	16.00		CONSTRUCCIÓN
VEREDAS + PASADIZO + MUROS	m2	53.92	-		CONSTRUCCIÓN
<b>(MÓD 05) SERVICIOS HIGIENICOS ALUMNOS</b>				55.41	CONSTRUCCIÓN
<b>PRIMER PISO</b>					
SERVICIOS HIGIENICOS	m2				CONSTRUCCIÓN
SSHH ALUMNOS VARONES (1U, 2L, 1I, 1V, 1D)	m2	10.70	-		CONSTRUCCIÓN
SSHH ALUMNOS MUJERES (1I, 2L, 1V, 1D)	m2	10.70	-		CONSTRUCCIÓN
SSHH DISCAPACITADOS (1I, 1L)	m2	4.30	-		CONSTRUCCIÓN
CIRCULACIÓN INTERIOR Y MUROS	m2	29.71	-		CONSTRUCCIÓN
<b>(MÓD-06) GUARDIANIA</b>				15.56	CONSTRUCCIÓN
<b>PRIMER PISO</b>					
CASETA DE VIGILANCIA	m2	4.10	3.00		CONSTRUCCIÓN
VEREDAS + PASADIZO + MUROS	m2	11.46	-		CONSTRUCCIÓN
<b>(MÓD-07) SERVICIOS HIGIENICOS ALUMNOS</b>				55.41	CONSTRUCCIÓN
<b>PRIMER PISO</b>					
SERVICIOS HIGIENICOS	m2				CONSTRUCCIÓN
SSHH ALUMNOS VARONES (1U, 2L, 1I, 1V, 1D)	m2	10.70	-		CONSTRUCCIÓN
SSHH ALUMNOS MUJERES (1I, 2L, 1V, 1D)	m2	10.70	-		CONSTRUCCIÓN
SSHH DISCAPACITADOS (1I, 1L)	m2	4.30	-		CONSTRUCCIÓN
VEREDAS + PASADIZO + MUROS	m2	29.71	-		CONSTRUCCIÓN
<b>CERCO PERIMÉTRICO</b>				0.00	
PORTADA DE INGRESO PRINCIPAL	und	1	-		CONSTRUCCIÓN
PORTADA DE INGRESO SECUNDARIA	und	1	-		CONSTRUCCIÓN
CERCO PERIMETRICO ALBAÑILERÍA CONFINADA Y REJAS METÁLICAS	ML	197.88	-		CONSTRUCCIÓN



31

CERCO PERIMETRICO CON MALLAS METÁLICAS	ML	143.33	-		CONSTRUCCIÓN
<b>OBRAS EXTERIORES</b>				661.44	
Losa Polideportiva Secundaria - Techado (**)	m2	661.44	-	661.44	CONSTRUCCIÓN
<b>ÁREA DE INGRESO PRINCIPAL</b>	m2	92.20			
Área de Ingreso Estacionamiento	m2	72.50	-		CONSTRUCCIÓN
Atrio de Ingreso	m2	19.70	-		CONSTRUCCIÓN
<b>ÁREA DE INGRESO secundario</b>	m2	12.00			
Área de Ingreso	m2	3.00	-		CONSTRUCCIÓN
Veredas de acceso	m2	9.00	-		CONSTRUCCIÓN
<b>CIRCULACIÓN VERTICAL Y HORIZONTAL</b>					
Patio de Usos Múltiples (Patio de Formación)	m2	139.60	-		CONSTRUCCIÓN
Veredas-Patios interiores	m2	293.00	-		CONSTRUCCIÓN
Rampa de Circulación	m2	26.53	-		CONSTRUCCIÓN
Atrios de descanso adoquinado	m2	20.84	-		CONSTRUCCIÓN
Áreas Verdes	m2	2486.2	-		CONSTRUCCIÓN
Cerco Vivo (árboles - cultivos perennes)	und	81	-		CONSTRUCCIÓN
Asta de Bandera	unid	1	-		CONSTRUCCIÓN
<b>ESPACIO DE CULTIVOS</b>	m2	60	-		CONSTRUCCIÓN
<b>ESPACIO DE CRIANZA DE ANIMALES</b>	m2	60	-		CONSTRUCCIÓN
<b>TANQUE ELEVADO Y CISTERNA (2.5M3)</b>	unid	1	-		CONSTRUCCIÓN
<b>SARDINELES</b>	ML	130.05			CONSTRUCCIÓN
Bancas de descanso	und	3			CONSTRUCCIÓN
Canaletas Pluviales: Ancho=0.2m, Altura=0.15m	ML	468.07	-		CONSTRUCCIÓN
Rejillas metálicas	ML	311.71	-		CONSTRUCCIÓN
Muro de Contención (h=5m)	ML	-	-		CONSTRUCCIÓN
Muro de Contención con Gaviones (h=1.5m)	ML	90	-		CONSTRUCCIÓN



**COMPONENTE II: Mobiliarios y Equipamiento adecuado en óptima estado de conservación.**

ITEM	DESCRIPCION	UND	N° DE AMBIENTES	CANT X AMBIENTE	PARCIAL	TOTAL
<b>15.00</b>	<b>MOBILIARIOS Y EQUIPAMIENTO</b>					
<b>15.01</b>	<b>MOBILIARIOS</b>					
<b>15.01.01</b>	<b>MOBILIARIO AULAS PEDAGÓGICAS</b>					
<b>15.01.01.01</b>	<b>A: AULAS 1° Y 2° - SECUNDARIA</b>	UND				1.00
	Armario A1	Und	2	3	6	
	Escritorio Cajonera A1	Und	2	1	2	
	Mesa A6 (0.5m x 0.6m)	Und	2	18	36	
	Pizarra A1	Und	2	1	2	
	Silla A6	Und	2	18	36	
	Silla B1	Und	2	1	2	
<b>15.01.01.02</b>	<b>A: AULAS 3° Y 4° - SECUNDARIA</b>	UND				1.00
	Armario A1	Und	2	3	6	
	Escritorio Cajonera A1	Und	2	1	2	



	Mesa A7 (0.5m x 0.6m)	Und	2	18	36	
	Pizarra A1	Und	2	1	2	
	Silla A7	Und	2	18	36	
	Silla B1	Und	2	1	2	
15.01.01.03	A: AULAS 5° - SECUNDARIA	UND				1.00
	Armario A1	Und	1	3	3	
	Escritorio Cajonera A1	Und	1	1	1	
	Mesa A8 (0.5m x 0.6m)	Und	1	18	18	
	Pizarra A1	Und	1	1	1	
	Silla A8	Und	1	18	18	
	Silla B1	Und	1	1	1	
15.01.02	MOBILIARIO AMBIENTES COMPLEMENTARIOS		N° DE AMBIENTES	CANT X AMBIENTE	TOTAL	
15.01.02.01	SALA DE USOS MULTIPLES	UND				1.00
	Armario A1	Und	1	5	5	
	Escritorio Cajonera A1	Und	1	1	1	
	MESA DE POLIPROPILENO REGULABLE (1.50X0.90X0.75)	Und	1	4	4	
	Pizarra A1	Und	1	1	1	
	SILLA PARA SALA DE USOS MÚLTIPLES (S-B1)	Und	1	71	71	
15.01.02.02	DEPÓSITO DE SUM	UND				1.00
	ARMARIO GRANDE (DEPÓSITO DE MATERIALES EDUCATIVOS)	Und	1	1	1	
	ARMARIO MEDIANO ESPACIO PARA AMBIENTES ADMINISTRATIVOS	Und	1	1	1	
15.01.02.03	DEPOSITO COMEDOR	UND				1.00
	Anaquelel metálico	Und	1	2	2	
	Banco de Escalera portatil	Und	1	1	1	
15.01.02.04	DEPOSITO DE ALIMENTOS	UND				1.00
	Anaquelel metálico	Und	1	2	2	
	Banco de Escalera portatil	Und	1	1	1	
15.01.02.05	DIRECCIÓN	UND				1.00
	ARMARIO MEDIANO ESPACIO PARA AMBIENTES ADMINISTRATIVOS	Und	1	2	2	
	ESCRITORIO DE MELAMINA (Esc-01)	Und	1	1	1	
	Silla B1 (adulto)	Und	1	1	1	
	SILLA GIRATORIA COLOR NEGRO ASIENTO DE TELA RESISTENTE A 110kg. ALTO DE ASIENTO VARIABLE	Und	1	1	1	
	Tacho de basura 30l	Und	1	1	1	
15.01.02.06	DEPÓSITO DE MATERIALES DE OFICINA	UND				1.00
	ARMARIO GRANDE (DEPÓSITO DE MATERIALES EDUCATIVOS)	Und	1	1	1	
	ARMARIO MEDIANO ESPACIO PARA AMBIENTES ADMINISTRATIVOS	Und	1	1	1	
15.01.02.07	ARCHIVO	UND				1.00
	ARMARIO GRANDE (DEPÓSITO DE MATERIALES EDUCATIVOS)	Und	1	1	1	





29

	ARMARIO MEDIANO ESPACIO PARA AMBIENTES ADMINISTRATIVOS	Und	1	1	1	
15.01.02.08	SECRETARIA Y SALA DE ESPERA	UND				1.00
	Escritorio Cajonera A1	Und	1	1	1	
	Silla B1	Und	1	2	1	
	SILLA GIRATORIA COLOR NEGRO ASIENTO DE TELA RESISTENTE A 110kg. ALTO DE ASIENTO VARIABLE	Und	1	1	1	
15.01.02.09	SALA DE DOCENTES /REUNIONES	UND				1.00
	ARMARIO MEDIANO ESPACIO PARA AMBIENTES ADMINISTRATIVOS	Und	1	1	1	
	MESA DE SALA DE REUNIONES Y MAESTRANZA	Und	1	1	1	
	Silla B1 (adulto)	Und	1	6	6	
	SILLA GIRATORIA COLOR NEGRO ASIENTO DE TELA RESISTENTE A 110kg. ALTO DE ASIENTO VARIABLE	Und	1	1	1	
	Sofa doble	Und	1	1	1	
	Tacho de basura 30l	Und	1	1	1	
15.01.02.10	TÓPICO/PSICOLOGÍA	UND				1.00
	LAVADERO DE TOPICO CON MUEBLE DE MADERA CON TABLERO DE COLOR ALMENDRA	Und	1	1	1	
	Biombo	Und	1	1	1	
	CAMILLA DE TUBO REDONDO Y TENDIDO EN LAMINA Y TUBO CUADRADO DE 1",	Und	1	1	1	
	Escalera 2 peldaños	Und	1	1	1	
	ESCRITORIO DE 7 CAJONES Y TABLERO MELAMINE	Und	1	1	1	
	SEPARADOR - CORTINA	Und	1	1	1	
	Silla B1 (adulto)	Und	1	1	1	
	SILLA GIRATORIA COLOR NEGRO ASIENTO DE TELA RESISTENTE A 110kg. ALTO DE ASIENTO VARIABLE	Und	1	1	1	
	Tacho de basura 30l	Und	1	1	1	
15.01.02.11	LABORATORIO	UND				1.00
	Armario A1	Und	1	3	3	
	Escritorio con cajonera A1	Und	1	2	2	
	Muebles bajo Mesa fija con lavadero	Und	1	4	4	
	Pizarra A1	Und	1	1	1	
	Silla B1	Und	1	1	1	
	Silla TABURETE	Und	1	20	20	
	Tacho de basura 30l	Und	1	2	2	
15.01.02.12	TALLER DE ARTE	UND				1.00
	Armario A1	Und	1	3	3	
	Escritorio con cajonera A1	Und	1	2	2	
	Muebles bajos Mesa fija con lavadero	Und	1	1	1	
	MESA DE TALLER DE CREATIVIDAD (M-D7)	Und	1	4	4	
	Pizarra A1	Und	1	1	1	
	Silla B1	Und	1	1	1	



	Silla TABURETE	Und	1	20	20	
	ANAQUEL METÁLICO	Und	1	2	2	
	Tacho de basura 30l	Und	1	2	2	
15.01.02.13	<b>AULA DE INNOVACIÓN PEDAGÓGICA</b>	<b>UND</b>				<b>1.00</b>
	Armario A1	Und	1	4	4	
	Escritorio con cajonera A1	Und	1	1	1	
	ESCRITORIO PARA COMPUTADORA DE MELAMINE(1.00X0.60X0.75)	Und	1	19	19	
	Pizarra A1	Und	1	1	1	
	Rack para laptop	Und	1	19	19	
	Silla B1	Und	1	1	1	
	SILLA DE COMPUTO - BIBLIOTECA - ALUMNOS (S-D2)	Und	1	19	19	
	Tacho de basura 30l	Und	1	2	2	
15.01.02.14	<b>MÓDULO DE CONECTIVIDAD</b>	<b>UND</b>				<b>1.00</b>
	Anaquelel metálico	Und	1	6	6	
	Armario A1	Und	1	6	6	
	Escritorio Cajonera A1	Und	1	1	1	
	Rack para laptop	Und	1	1	1	
	Silla B1	Und	1	1	1	
	Tacho de basura 30l	Und	1	1	1	
15.01.02.15	<b>BIBLIOTECA TIPO I Y DEPÓSITO</b>	<b>UND</b>				<b>1.00</b>
	ANAQUEL METÁLICO	Und	1	6	6	
	Armario A1	Und	1	3	3	
	Escritorio con cajonera A1	Und	1	1	1	
	ESCRITORIO PARA COMPUTADORA DE MELAMINE(1.00X0.60X0.75)	Und	1	2	2	
	MESA DE BIBLIOTECA Y SUM (M-D5)	Und	1	4	4	
	Pizarra A1	Und	1	1	1	
	Silla B1 (adulto)	Und	1	1	1	
	SILLA DE COMPUTO - BIBLIOTECA - ALUMNOS (S-D2)	Und	1	22	22	
	Tacho de basura 30l	Und	1	2	2	
15.01.02.16	<b>TALLER DE EDUCACIÓN POR EL TRABAJO</b>	<b>UND</b>				<b>1.00</b>
	ANAQUEL METÁLICO	Und	1	2	2	
	Armario A1	Und	1	3	3	
	Escritorio con cajonera A1	Und	1	2	2	
	MESA DE TALLER DE CREATIVIDAD (M-D7)	Und	1	4	4	
	Muebles bajos Mesa fija con lavadero	Und	1	1	1	
	Pizarra A1	Und	1	1	1	
	Silla B1	Und	1	1	1	
	Silla TABURETE	Und	1	20	20	
	Tacho de basura 30l	Und	1	2	2	



27

15.01.02.17	GUARDIANÍA	UND				1.00
	Armario A1	Und	1	1	1	
	Escritorio Cajonera A1	Und	1	1	1	
	Silla B1	Und	1	1	1	
	Tacho de basura 30l	Und	1	2	2	
15.01.02.18	MAESTRANZA	UND				1.00
	Anaquel metálico	Und	1	3	3	
	Armario A1	Und	1	1	1	
	Escritorio Cajonera A1	Und	1	1	1	
	MESA DE SALA DE REUNIONES Y MAESTRANZA	Und	1	2	2	
	Silla B1 (adulto)	Und	1	5	5	
	Tacho de basura 30l	Und	1	2	2	
15.01.02.19	ALMACEN GENERAL	UND				1.00
	Anaquel metálico	Und	1	3	3	
	Tacho de basura 30l	Und	1	1	1	
15.01.02.20	AMBIENTE DE RESIDUOS SÓLIDOS	UND				1.00
	Anaquel metálico	Und	1	1	1	
15.01.02.21	DEPÓSITO DE MATERIALES DEPORTIVOS	UND				1.00
	CANASTILLA PARA BALON METALICO	Und	1	1	1	
	Anaquel metálico	Und	1	2	2	
15.01.02.22	CUARTO DE MÁQUINAS/DEPÓSITO DE HERRAMIENTAS, MATERIALES Y PRODUCTOS TIPO G	UND				1.00
	Anaquel metálico	Und	1	2	2	
	Tacho de basura 30l	Und	1	1	1	
15.02	EQUIPAMIENTO					
15.02.01	EQUIPAMIENTO AMBIENTES PEDAGÓGICOS		N° DE AMBIENTES	CANT X AMBIENTE	TOTAL	
15.02.01.01	EQUIPAMIENTO EN AULAS 1°, 2°, 3° 4° 5° - SECUNDARIA	UND				1.00
	Ecran Estándar	Und	5	1	5	
	Laptop + mouse	Und	5	1	5	
	Proyector Epson PowerLite X39 3LCD 3500 lumens, resolución XGA 10240x768, HDMI	Und	5	1	5	
	Rack para proyector multimedia	Und	5	1	5	
	Parlante	Und	5	1	5	
	Ecran Estándar	Und	2	1	2	
	Laptop + mouse	Und	2	1	2	
	Proyector Epson PowerLite X39 3LCD 3500 lumens, resolución XGA 10240x768, HDMI	Und	2	1	2	
	Rack para proyector multimedia	Und	2	1	2	
	Parlante	Und	2	1	2	
	Ecran Estándar	Und	1	1	1	
	Laptop + mouse	Und	1	1	1	





26

	Proyector de Pared 3200 lúmenes, 1280x800, WXGA, 60 - 100", Wireless	Und	1	1	1	
	Rack para proyector multimedia	Und	1	1	1	
	Parlante	Und	1	1	1	
15.02.02	<b>EQUIPAMIENTO AMBIENTES COMPLEMENTARIOS</b>		<b>N° DE AMBIENTES</b>	<b>CANT X AMBIENTE</b>	<b>TOTAL</b>	
15.02.02.01	<b>SALA DE USOS MULTIPLES</b>	UND				1.00
	Ecran Estándar	Und	1	1	1	
	Equipo de Sonido	Und	1	1	1	
	Proyector Epson PowerLite X39 3LCD 3500 lumens, resolución XGA 10240x768, HDMI	Und	1	1	1	
	Rack para proyector multimedia	Und	1	1	1	
	Sistema de sonido y Control de Multimedia	Und	1	1	1	
15.02.02.02	<b>EQUIPOS EN DIRECCION</b>	UND				1.00
	Computadora de escritorio (CPU + Teclado + mouse + monitor)	Und	1	1	1	
	Impresora multifuncional	Und	1	1	1	
15.02.02.03	<b>EQUIPAMIENTO COCINA</b>	UND				1.00
	Cocina semi industrial 4 hornillas	Und	1	1	1	
	Extractor	Und	1	1	1	
	Horno microondas	Und	1	1	1	
	Kit de ollas 8 piezas	Und	1	1	1	
	Kit menaje de cocina - adultos	Und	1	1	1	
	Kit menaje de cocina - niños	Und	1	1	1	
	Refrigeradora	Und	1	1	1	
15.02.02.04	<b>EQUIPOS EN SECRETARIA Y SALA DE ESPERA</b>	UND				1.00
	Impresora multifuncional	Und	1	1	1	
15.02.02.05	<b>EQUIPOS EN SALA DE DOCENTES /REUNIONES</b>	UND				1.00
	Computadora de escritorio (CPU + Teclado + mouse + monitor)	Und	1	1	1	
	Impresora multifuncional	Und	1	1	1	
	Televisor de 50"	Und	1	1	1	
	Horno microondas	Und	1	1	1	
	Frigobar	Und	1	1	1	
	Rack de TV	Und	1	1	1	
	Reproductor de DVD y/o Blu-ray	Und	1	1	1	
15.02.02.06	<b>EQUIPOS EN TOPICO Y PSICOLOGIA</b>	UND				1.00
	Bolsa para agua caliente	Und	1	2	2	
	Bolsa para hielo	Und	1	2	2	
	Botiquin	Und	1	1	1	
	Dispensador de agua	Und	1	1	1	
	Martillo médico	Und	1	1	1	
	Tensiometro	Und	1	1	1	



25

	Termómetro	Und	1	1	1	
15.02.02.07	<b>EQUIPOS EN MÓDULO DE CONECTIVIDAD</b>	<b>UND</b>				<b>1.00</b>
	Servidor + sistema de climatización + UPS + aire acondicionado	Und	1	1	1	
	Router inalámbrico 2.2 Gb/s o superior	Und	1	1	1	
	Switch PoE Estándar   24 Puertos 10/100Base-TX	Und	1	1	1	
	PoE 802.3af/at + 2 Puertos Gigabit + 2 Puertos SFP - PL-FGSW-2624HPS	Und				
	Modem + Receptor de Video Satelital	Und	1	1	1	
	Estabilizador de voltaje	Und	1	1	1	
	Computadora de escritorio (CPU + Teclado + mouse + monitor)	Und	1	1	1	
	NVR 32CH   Hasta 12MP   TASA Bits 320Mbps   2 HDMI/VGA   8 HDD   ONVIF - DH-NVR5832-4KS2	Und	1	1	1	
	Monitor 24"	Und	1	1	1	
	Kit alarma contra intrusión	Und	1	1	1	
15.02.02.08	<b>EQUIPAMIENTO EN BIBLIOTECA TIPO I Y DEPÓSITO</b>	<b>UND</b>				<b>1.00</b>
	Computadora de consulta (CPU + Teclado + mouse + monitor)	Und	1	1	1	
	Computadora de escritorio (CPU + Teclado + mouse + monitor)	Und	1	1	1	
	Ecran Estándar	Und	1	1	1	
	Impresora multifuncional	Und	1	1	1	
	Proyector Epson PowerLite X39 3LCD 3500 lumens, resolución XGA 10240x768, HDMI	Und	1	1	1	
	Rack de proyector multimedia	Und	1	1	1	
	Rack para Tv	Und	1	1	1	
	Reproductor de DVD y/o Blu-ray	Und	1	1	1	
	Televisor de 50"	Und	1	1	1	
15.02.02.09	<b>EQUIPAMIENTO EN GUARDIANIA</b>	<b>UND</b>				<b>1.00</b>
	Tacho de Basura 30 Lt	Und	1	1	1	
15.02.02.10	<b>EQUIPAMIENTO MAESTRANZA</b>	<b>UND</b>				<b>1.00</b>
	Carro de transporte de 150 Kg	Und	1	1	1	
	Coche de transporte de multifunción	Und	1	1	1	
15.02.02.11	<b>EQUIPAMIENTO EN AMBIENTE DE RESIDUOS SÓLIDOS</b>	<b>UND</b>				<b>1.00</b>
	Carro de transporte de 150 Kg	Und	1	1	1	
15.02.02.12	<b>KIT DE EQUIPAMIENTO DE LIMPIEZA (COMPLEMENTARIO A LOS DEMÁS AMBIENTES)</b>	<b>UND</b>				<b>1.00</b>
	Tacho de Basura 30 Lt (para aulas - ambientes - SSHH)	Und	30	1	20	
	Tacho de Basura 60 Lt (para espacio exteriores)	Und	1	3	3	
15.02.02.13	<b>KIT DE EQUIPAMIENTO DE ESPACIOS DEPORTIVOS</b>	<b>UND</b>				<b>1.00</b>
	Barra de equilibrio	Und	1	1	1	
	Carrillos para material deportivo	Und	1	1	1	
	Cinta métrica	Und	1	3	3	
	Colchoneta simple	Und	1	10	10	
	cono con vallas de entrenamiento	Und	1	7	7	



24



	Conos de entrenamiento para futbol	Und	1	10	10	
	Cronometro digital a pilas	Und	1	2	2	
	Disco de Lanzamiento	Und	1	5	5	
	Equipo de voley profesional (Parantes, protectores, net, antenas, mangas, anclaje con tapa y silla regulable)	Und	1	1	1	
	Escalera de Velocidad	Und	1	5	5	
	Estacionamiento para bicicletas	Und	1	1	1	
	Inflador de pie para pelotas	Und	1	3	3	
	Jabalina de espuma	Und	1	5	5	
	Juego de ajedrez	Und	1	15	15	
	Kit para salto alto	Und	1	1	1	
	Malla de Arco de Futsal y arcos de futsal	Und	1	1	1	
	Malla para aro de Basquet (par)	Und	1	2	2	
	Mesa de Ping Pong	Und	1	1	1	
	Net de voley Profesional	Und	1	1	1	
	Pelota balonmano N° 3	Und	1	5	5	
	Pelota de Basquet N° 5	Und	1	5	5	
	Pelota de Basquet N° 7	Und	1	5	5	
	Pelota de fútbol N° 4	Und	1	5	5	
	Pelota de fútbol N° 5	Und	1	5	5	
	Pelota de Ping Pong	Und	1	10	10	
	Pelota de rebote 70mm rebote	Und	1	20	20	
	Pelota de Voley N° 5	Und	1	5	5	
	Pelotas de Futsal	Und	1	5	5	
	Raquetas de Ping Pong	Und	1	4	4	
	Soga con mango de Madera	Und	1	20	20	
	Tablas de pique/ trampolin	Und	1	2	2	
	tablero mural enrollado para ajedrez	Und	1	2	2	
	Tablero y torre de basquet articulado, modelo transportable (par)	Und	1	1	1	
	Taburete de madera	Und	1	1	1	
	Ula Ula 70 cm de diámetro	Und	1	20	20	
15.02.03	EQUIPAMIENTO EN LABORATORIOS Y/O TALLERES		N° DE AMBIENTES	CANT X AMBIENTE	TOTAL	
15.02.03.01	EQUIPAMIENTO EN LABORATORIO	UND				1.00
	Ecran Estándar	Und	1	1	1	
	Equipo de Sonido	Und	1	1	1	
	Laptop + mouse	Und	1	1	1	
	Microscopio digital	Und	1	2	2	
	Proyector Epson PowerLite X39 3LCD 3500 lumens, resolución XGA 10240x768, HDMI	Und	1	1	1	

23



	Rack para proyector multimedia	Und	1	1	1	
15.02.03.02	KIT DE EQUIPAMIENTO DE LABORATORIOS	UND				1.00
	Balanza	Und	1	1	1	
	Baño maria	Und	1	1	1	
	Centrífuga	Und	1	2	2	
	Destiladora de agua	Und	1	1	1	
	Estabilizador de voltaje	Und	1	2	2	
	Esterilizador	Und	1	1	1	
	Kit módulo de laboratorio de Física	Und	1	1	1	
	Kit módulo de laboratorio de Química y Biología	Und	1	1	1	
	Maquetas de circuitos eléctricos y electrónicos	Und	1	1	1	
	Microscopio binoculares	Und	1	1	1	
15.02.03.03	EQUIPAMIENTO DE TALLER DE ARTE	UND				1.00
	Atornillador portátil	Und	1	1	1	
	Bajos o Eufonio	Und	1	1	1	
	Bombo, incluye 2 mazos y correa	Und	1	3	3	
	Cajón	Und	1	1	1	
	Cizalla	Und	1	1	1	
	Clarinete	Und	1	1	1	
	Cubeta lava pinceles	Und	1	1	1	
	Cutters	Und	1	2	2	
	Escuadra	Und	1	1	1	
	Flauta transversa	Und	1	1	1	
	Gafas	Und	1	20	20	
	Guitarra	Und	1	3	3	
	Juego de Batería	Und	1	1	1	
	Juego de Formones	Und	1	1	1	
	Kit de Corte Rotatorio	Und	1	1	1	
	Kit Electrónica	Und	1	1	1	
	Lijadora orbital	Und	1	1	1	
	Lira	Und	1	3	3	
	Mandil	Und	1	20	20	
	Mascarilla	Und	1	20	20	
	Napoleón	Und	1	2	2	
	Orejeras	Und	1	20	20	
	Organo Electrónico	Und	1	1	1	
	Pandereta	Und	1	3	3	
	Pares de platillos	Und	1	2	2	
	Piano	Und	1	1	1	
	Pistola de silicona doméstica	Und	1	1	1	



22



	Pistoletes	Und	1	1	1	
	Saxo Baritono	Und	1	2	2	
	Saxo Soprano	Und	1	2	2	
	Tarola	Und	1	3	3	
	Tijeras	Und	1	2	2	
	Tijeras multiusos	Und	1	2	2	
	Trompeta	Und	1	2	2	
	Trompón de Vara	Und	1	1	1	
	Tuba Acrílica	Und	1	1	1	
	Violín	Und	1	1	1	
	Wincha de 5 metros	Und	1	1	1	
15.02.03.04	<b>KIT DE EQUIPAMIENTO DE TALLER DE ARTE</b>	<b>UND</b>				<b>1.00</b>
	Tomo chico de Acero para escultura (18cm)	Und	1	20	20	
	Tomo grande de Acero para Escultura (30 cm)	Und	1	1	1	
	Horno Cerámico con equipo de regulación, Carga Superior, 45 Litros, consumo 3,6 Kw, 230 V, 1.300°C, Medida Interior: 410 mm. Diámetro x 340 mm. Alto	Und	1	1	1	
	Ecran Estándar	Und	1	1	1	
	Computadora de escritorio (CPU + Teclado + mouse + monitor)	Und	1	1	1	
	Proyector Epson PowerLite X39 3LCD 3500 lumens, resolución XGA 10240x768, HDMI	Und	1	1	1	
	Parlante	Und	1	1	1	
	Rack para proyector multimedia	Und	1	1	1	
15.02.03.05	<b>EQUIPOS EN AULA DE INNOVACIÓN PEDAGÓGICA</b>	<b>UND</b>				<b>1.00</b>
	Computadora de escritorio (CPU + Teclado + mouse + monitor)	Und	1	1		
	Impresora multifuncional	Und	1	1	1	
	Laptop uso alumnos + mouse	Und	1	20	20	
	Pizarra interactiva digital	Und	1	1	1	
	Proyector Epson PowerLite X39 3LCD 3500 lumens, resolución XGA 10240x768, HDMI	Und	1	1	1	
	Rack para Tv	Und	1	1	1	
	Router inalámbrico 2.2 Gb/s o superior	Und	1	1	1	
	Tablets	Und	1	20	20	
	Televisor de 50"	Und	1	1	1	
	Parlante	Und	1	1	1	
15.02.03.06	<b>KIT DE EQUIPAMIENTO DE AULA DE INNOVACION PEDAGOGICA</b>	<b>UND</b>				<b>1.00</b>
	Ecran Estándar	Und	1	1	1	
	Audifono con micrófono	Und	1	21	21	
	Visor de realidad virtual o aumentada	Und	1	20	20	
	Sensores de movimiento	Und				
	Kit de elementos para proyectos de robótica y/o automatización	Und	1	20	20	
15.02.03.07	<b>EQUIPAMIENTO DE TALLER DE EDUCACIÓN POR EL TRABAJO</b>	<b>UND</b>				<b>1.00</b>

81



Amoladora	Und	1	1	1
Aspiradora industrial	Und	1	1	1
Compresora	Und	1	1	1
Computadora de escritorio (CPU + Teclado + mouse + monitor)	Und	1	1	1
Cortadora de vinil	Und	1	1	1
Cortadora láser co2	Und	1	1	1
Ecran Estándar	Und	1	1	1
Escáner 3D	Und	1	1	1
Esmeril de banco	Und	1	1	1
Estación de Soldadura	Und	1	1	1
Fuente de Voltaje	Und	1	1	1
Generador de Funciones	Und	1	1	1
Impresora 3D	Und	1	1	1
Impresora multifuncional	Und	1	1	1
Kit esmerilador multifuncional	Und	1	1	1
Laptop uso alumnos + mouse	Und	1	20	20
Máquina de Bordar	Und	1	1	1
Máquina de sublimación 8 en 1	Und	1	1	1
Máquina Escáner y corte	Und	1	1	1
Minifresadora cnc	Und	1	1	1
Multímetro	Und	1	1	1
Osciloscopio	Und	1	1	1
Pirograbador con diferentes puntas y soporte	Und	1	1	1
Pistola de color	Und	1	1	1
Proyector Epson PowerLite X39 3LCD 3500 lumens, resolución XGA 10240x768, HDMI	Und	1	1	1
Rutadora cnc mesa	Und	1	1	1
Sierra de cinta de mesa	Und	1	1	1
Taladro de banco	Und	1	1	1
Torno de Madera	Und	1	1	1
Troquetadora palanca	Und	1	1	1

#### 9. CUADRO DE RESUMEN DE METAS Y PRESUPUESTO DE OBRA

Presupuesto de Inversión para el proyecto corresponde a la suma de S/ 7,794,518.72 (SIETE MILLONES SETECIENTOS NOVENTA Y CUATRO MIL QUINIENTOS DIECIOCHO CON 72/100 SOLES). Dicho valor referencial incluye gastos generales, utilidades, todos los tributos, seguros, transporte, inspecciones, ensayos de control de calidad y los costos laborales vigentes y gastos administrativos y financieros.

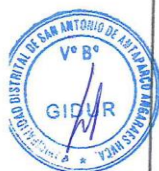

TIPO	DESCRIPCION	TOTAL (S/.)
COSTO DIRECTO	"MEJORAMIENTO Y AMPLIACIÓN DEL SERVICIO EDUCATIVO DEL NIVEL SECUNDARIA DE LA I.E. CESAR VALLEJO MENDOZA DEL CENTRO POBLADO DE ANTAPARCO EN EL DISTRITO DE SAN ANTONIO DE ANTAPARCO, PROVINCIA DE ANGARAES Y DEPARTAMENTO DE HUANCAYELICA"	5,639,553.21
	COMPONENTE N°01 : CONSTRUCCION DE INFRAESTRUCTURAS	4,997,050.27
	OBRAS PROVISIONALES Y EXTERIORES	551,877.07
	MODULO I : 5 AULAS - MAESTRANZA	850,786.51
	MODULO II : 1er Nivel: SALA DE USOS MULTIPLES - COCINA - ADMINISTRATIVOS,	1,328,137.45
	MODULO III : AMBIENTES PEDAGÓGICOS (BIBLIOTECA-TALLER DE EPT)	375,005.23
	MODULO IV : CUARTO DE MAQUINAS, ALMACEN GENERAL, AMB. RRSS, DEPOSITO DE	252,411.51
	MODULO V : SS HH	155,630.13
	MODULO VI : CASETA DE VIGILANCIA	33,767.11
	MODULO VII : SS HH	155,399.44
	ASTA DE BANDERA	4,605.01
	CERCO PERIMETRICO Y PUERTA DE INGRESO	440,211.97
	LOSA DEPORTIVA MULTIUSOS	387,505.63
	TANQUE ELEVADO (01 UNIDAD 2500 LT)	33,828.78
	VEREDAS, RAMPAS DE CIRCULACION, CANALETAS Y OTROS	373,798.84
	MITIGACION AMBIENTAL CONTROL DE CALIDAD, SEGURIDAD Y SALUD EN OBRA	54,085.59
	COMPONENTE N°02 : DOTACION DE EQUIPOS, MATERIAL EDUCATIVO Y MOBILIARIO ESCOLAR	642,502.94
	DOTACION DE MOBILIARIOS	199,121.20
	MOBILIARIO AULAS PEDAGOGICAS	54,609.23
	MOBILIARIO AMBIENTES COMPLEMENTARIOS	144,511.97
	DOTACION DE EQUIPAMIENTO	443,381.74
	EQUIPAMIENTO AMBIENTES PEDAGOGICOS	34,284.70
	EQUIPAMIENTO AMBIENTES COMPLEMENTARIOS	81,854.74
	EQUIPAMIENTO EN LABORATORIOS Y/O TALLERES	327,242.30
	<b>COSTO DIRECTO TOTAL</b>	<b>5,639,553.21</b>
COSTOS INDIRECTOS	GASTOS GENERALES (9.95%)	561,405.50
	UTILIDAD (7.17 %)	404,565.63
	<b>SUBTOTAL</b>	<b>6,605,524.34</b>
	I.G.V (18.0 %)	1,188,994.38
	<b>VALOR REFERENCIAL</b>	<b>7,794,518.72</b>

Además, deberá tomarse en cuenta en la oferta, la incidencia porcentual de los gastos generales variables y gastos generales fijos, y totales y utilidad de tal forma que las operaciones aritméticas se permita verificar el monto ofertado sin incurrir en riesgos, manteniéndose los montos del expediente técnico

## 10. REQUISITOS DEL POSTOR

Los requisitos mínimos, indicados a continuación, serán de cumplimiento obligatorio:

- ✓ Para la ejecución de la obra, se requiere contratar los servicios de una persona natural o jurídica, relacionado al rubro convocado.
- ✓ El postor debe contar con inscripción vigente en el Registro Nacional de Proveedores, en el capítulo de Ejecutores de Obras.
- ✓ El postor no deberá tener sanción vigente aplicada por el OSCE, ni estar impedido temporal o permanentemente para contratar con el Estado Peruano.
- ✓ El postor, deberán acreditar su experiencia en la especialidad.
- ✓ En el caso de consorcios y de conformidad con lo dispuesto en el numeral 49.5 del artículo 49 del Reglamento de la Ley de contrataciones del Estado, se determina que el número máximo de consorciados es de dos consorciados
- ✓ El porcentaje mínimo de participación de cada consorciado es de 50%, la misma que no debe diferir y ser equivalente a las obligaciones y a la experiencia en la especialidad.



- ✓ El porcentaje mínimo de participación en la ejecución del contrato, para el integrante del consorcio que acredite mayor experiencia, es de 50%.
- ✓ El postor, podrá participar en forma individual o en consorcio, debiendo acreditar su representación de la siguiente manera:
  - Documento que acredite fehacientemente la representación de quien suscribe la oferta. En el caso de consorcio, este documento debe ser presentado por cada uno de los integrantes del Consorcio, que suscriben la promesa, según corresponda.
  - Promesa de Consorcio con firma legalizada por Notario Público, en la que se consigne los datos de los integrantes, el representante común, el domicilio común y las obligaciones a las que se compromete cada uno de los integrantes del consorcio, así como el porcentaje equivalente a dichas obligaciones. La promesa de consorcio debe ser suscrita por cada uno de sus integrantes.

#### 11. ADELANTO DIRECTO

De conformidad al Artículo 181 del Reglamento de la Ley de Contrataciones del Estado, la entidad otorgará 01 adelanto directo por el 10% del monto del contrato original.

El contratista debe solicitar formalmente el ADELANTO dentro de los ocho (8) días siguientes a la suscripción del contrato, adjuntado a su solicitud la garantía por adelantos mediante Carta Fianza o Póliza de Caución y el comprobante de pago correspondiente. Vencido dicho plazo no procede la solicitud.

La entidad debe entregar el monto solicitado dentro de los siete (7) días contados a partir del día siguiente de recibida la solicitud del contratista.



#### 12. ADELANTO PARA MATERIALES O INSUMOS

La entidad otorgará adelantos para materiales o insumos por el 20% del monto del CONTRATO ORIGINAL conforme al calendario de adquisición de materiales o insumos presentado por el contratista.

La entidad si entregará adelantos para materiales o insumos, en conformidad con el Art. 180° y el procedimiento estipulado en el Art. 182° del Reglamento del Estado.

La entrega de los adelantos se realizará en un plazo de diez (10) días calendario previo a la fecha prevista en el calendario de adquisición de materiales o insumos para cada adquisición, con la finalidad que EL CONTRATISTA pueda disponer de los materiales o insumos en la oportunidad prevista en el calendario de avance de obra valorizado. Para tal efecto, EL CONTRATISTA debe solicitar la entrega del adelanto en un plazo de diez (10) días calendario anterior al inicio del plazo antes mencionado, adjuntando a su solicitud la garantía por adelantos mediante Carta Fianza o Póliza de Caución y el comprobante de pago respectivo.

La primera solicitud de EL CONTRATISTA debe realizarse una vez iniciado el plazo de ejecución de la obra. No procede el otorgamiento del adelanto para materiales e insumos en los casos en que las solicitudes correspondientes sean realizadas con posterioridad a las fechas señaladas en el calendario de adquisición de materiales e insumos.

18

**13. SISTEMA DE CONTRATACIÓN**

A suma alzada.

**14. MODALIDAD DE EJECUCIÓN**

Llave en mano

**15. PLAZO DE EJECUCIÓN DE OBRA**

La obra se ejecutará en un plazo de TRESCIENTOS TREINTA (330) DÍAS CALENDARIOS en concordancia con lo establecido en el expediente de contratación y en el expediente técnico de obra. El plazo deberá ser debidamente sustentado, con la presentación de la programación de la obra indicando la ruta crítica.

El inicio del plazo de ejecución de obra, se adecuará a lo dispuesto en el Art. 176° del Reglamento de la Ley de Contrataciones del Estado, debiendo cumplirse las siguientes condiciones:



- ✓ Que la Entidad notifique al contratista quien es el inspector o supervisor, según corresponda.
- ✓ Que la Entidad haya hecho entrega total o parcial del terreno o lugar donde se ejecuta la obra, según corresponda
- ✓ Que la Entidad haya hecho entrega del expediente técnico de obra completo, en caso éste haya sido modificado con ocasión de la absolución de consultas y observaciones.
- ✓ Que la Entidad haya otorgado al contratista el adelanto directo, en las condiciones y oportunidad establecidas en el artículo 181° del Reglamento de la Ley de Contrataciones del Estado.

Las condiciones indicadas, deberán ser cumplidas dentro de los quince (15) días calendario contados a partir del día siguiente de la suscripción del contrato. En caso no se haya solicitado la entrega del adelanto directo, el plazo se inicia con el cumplimiento de las demás condiciones.

**16. SEGURIDAD EN LA OBRA**

El Contratista será el responsable de tomar las medidas necesarias para obtener la seguridad y protección de las personas e instalaciones de la Obra, para lo cual debe proveer durante los trabajos, el personal, cercos, iluminación y otros elementos adecuados que se requiera.

El Contratista deberá proporcionar guardiana general y el personal auxiliar de servicios para el personal de Obra y las instalaciones de uso común. El servicio de guardiana se realizará durante las 24 horas del día, en tanto que el resto de los servicios se atenderán de acuerdo a los horarios que se establezcan.

El incidente o el accidente resultante de la inobservancia de esta obligación correrá únicamente por el contratista. Para lo cual el contratista contará con implementos de seguridad según NG - 050 SEGURIDAD DURANTE LA CONSTRUCCION. El Contratista está obligado hacer notar a la entidad, por escrito e inmediatamente, cuando se haya dado una orden que va contra las medidas de seguridad, a fin de tomar conocimientos lo cual no lo exime asumir la responsabilidad exclusiva por cualquier resultado dañoso.

17

#### 17. CRONOGRAMA DE EJECUCIÓN

Cuando se tenga definida el inicio de Obra, el Contratista deberá presentar sus cronogramas de ejecución el cual será presentado a la Supervisión para su aprobación. En este documento se indicará claramente la ruta crítica. Una vez aprobados el Cronograma de ejecución y el plan general de los trabajos por la supervisión, serán considerados como documentos contractuales.

El contratista deberá revisar y actualizar el cronograma de ejecución cada vez que se tenga una reprogramación de plazo por causas de fuerza mayor, por obras adicionales o deductivas cuyo sustento técnico requiera una reprogramación acorde al Reglamento de Contrataciones del Estado

#### 18. VALORIZACIONES

Para la ejecución de obra: las valorizaciones serán mensuales y los cuales tienen el carácter de pagos a cuenta y serán elaboradas el último día de cada periodo previsto en las bases por el supervisor o inspector y el contratista, de conformidad y en cumplimiento con el artículo 194° del Reglamento de la Ley de Contrataciones del Estado.



#### 19. INTERVENCIÓN ECONÓMICA DE LA OBRA.

En caso de demoras injustificadas en la ejecución de la Obra, la entidad podrá intervenir económicamente la ejecución de la Obra, de acuerdo a los artículos 203° y 204° del Reglamento de la Ley de Contrataciones del Estado.

#### 20. DEL PERSONAL CLAVE

PLANTEL PROFESIONAL CLAVE		
CARGO	PROFESIÓN	EXPERIENCIA
Residente de Obra	Ingeniero Civil	36 meses de experiencia como residente o supervisor o inspector, en: la ejecución de obra o inspección de obra o supervisión de obra; en obras iguales o similares.
Especialista en Seguridad y Salud en Obra	Ingeniero Civil y/o Ingeniero industrial y/o Ingeniero de Higiene y Seguridad Industrial	12 meses de experiencia como Especialista, Ingeniero, Supervisor, Jefe, Responsable, Coordinador o la combinación de estos, en Seguridad y Salud Ocupacional o Seguridad e Higiene Ocupacional o Seguridad de Obra; en la Ejecución y/o Inspección y/o Supervisión de Obras en General.
Especialista en Geotecnia	Ingeniero Civil	12 meses de experiencia como Especialista, Ingeniero, Supervisor, Jefe, Responsable, Coordinador o la combinación de estos, en Geotecnia de Obras similares.

Acreditación:

De conformidad con el numeral 49.3 del artículo 49 y el literal e) del numeral 139.1 del artículo 139 del Reglamento este requisito de calificación se acredita para la suscripción del contrato.

#### Acreditación para la suscripción del contrato

La experiencia del personal profesional clave requerido se acreditará con cualquiera de los siguientes documentos: (i) copia simple de contratos y su respectiva conformidad o (ii)



16

constancias o (iii) certificados o (iv) cualquier otra documentación que, de manera fehaciente demuestre la experiencia del personal profesional clave propuesto.

De presentarse experiencia ejecutada paralelamente (traslape), para el cómputo del tiempo de dicha experiencia sólo se considerará una vez el periodo traslapado.

**Definición de obras similares:** Construcción y/o instalación y/o ampliación y/o mejoramiento y/o reconstrucción y/o rehabilitación de infraestructura de obras de infraestructura educativa de nivel inicial y/o primaria y/o secundaria.

## 21. EQUIPO MINIMO DE OPERACIÓN

EQUIPO	CANTIDAD
Plancha compactadora vibrat 4HP	2
Retroexcavadora sobre llantas 90Hp	1
Motoniveladora 125 HP	1
Rodillo Liso vibratorio autopulsado 50Hp	1
Winche eléctrico 3.6 Hp dos baldes	2
Camión volquete 15 m3	3
Vibrador de concreto 4 hp	2
Mezcladora de concreto de 11 p3	2
Estación Total	1
nivel de ingeniero	1



### Acreditación:

De conformidad con el numeral 49.3 del artículo 49 y el literal e) del numeral 139.1 del artículo 139 del Reglamento este requisito de calificación se acredita para la suscripción del contrato. Los equipos deben ser de igual o superior capacidad, potencia y/o características a los solicitados. La cantidad indicada en la lista no es limitativa, el contratista podrá incrementarla y/u optimizarla en caso de que el avance de la obra lo requiera. Asimismo, el contratista debe garantizar su operatividad y disponibilidad para la ejecución de obra. Además de estos equipos, el contratista deberá contar y emplear en obra los equipos que figuran en la relación de insumos del Expediente Técnico.

## 22. CONSIDERACIONES ESPECÍFICAS: EJECUCIÓN DE LA OBRA

El Contratista ejecutará la Obra en estricto cumplimiento del Expediente Técnico. Los materiales, herramientas y Mano de Obra, serán tomando en consideración lo definido en el expediente técnico. Asimismo, el contratista y la Entidad deberán tomar como base las consideraciones al reglamento de la ley de contrataciones, incluidas sus Modificatorias.

Los criterios de diseño involucrarán, sin excepción, las mejores prácticas de ejecución de Obras, empleando procedimientos constructivos de calidad, equipos y técnicas de última generación acordes con las tecnologías vigentes y con la consideración que se trata de una infraestructura pública, a fin de asegurar un producto de calidad, estando sujetos a la aprobación y plena satisfacción de la Entidad.

Por otra parte, los procedimientos de construcción refleja la suposición básica que el Contratista es el especialista y conoce las prácticas de construcción y equipamiento de las obras de saneamiento.



Todo procedimiento constructivo indicado será de primera calidad, estará sujeto a la aprobación de la Entidad, quien tiene además el derecho de rechazar aquel que no cumpla con los estándares utilizados en infraestructura. □ Los gastos generales y utilidad son necesariamente proporcional al Costo directo, por lo cual, el postor deberá respetar los porcentajes establecidos en el expediente técnico durante la presentación de su oferta, así mismo, los honorarios de los profesionales propuestos en los gastos generales del expediente técnico deberá guardar coherencia con los costos de vida de zona, para garantizar la participación permanente del plantel profesional propuesto en la oferta y evitar cambios durante la prestación.



**23. OBLIGACIONES DEL CONTRATANTE Y LA ENTREGA DEL TERRENO**

La ENTIDAD comunicará dentro de los diez (10) días siguientes a la firma del contrato, el día que tendrá lugar la Entrega del Terreno de la obra.

El Supervisor designado por la ENTIDAD y/o representantes de la ENTIDAD efectuarán la entrega del Terreno.

**24. DOCUMENTOS PARA LA EJECUCIÓN**

La Entidad pondrá a disposición del Contratista un juego de planos, así como los demás documentos necesarios para la ejecución de las obras, en CDs y en medio físico. Sin embargo, el Contratista podrá obtener copias adicionales contra el pago respectivo.

**25. OBLIGACIONES DEL CONTRATISTA SOBRE EL PERSONAL**

- El Contratista deberá indicar los nombres de los profesionales que serán los responsables de la dirección de la obra, la que deberá estar siempre a cargo de una persona responsable (Ingeniero Residente).
- El Contratista empleará obligatoriamente a los Profesionales propuestos para la Dirección Técnica de la Obra, salvo que la Supervisión solicite su sustitución.
- El Contratista tiene la obligación de reemplazar el personal no competente o no satisfactorio, de acuerdo a las órdenes del Supervisor.
- El Contratista tiene la obligación de suministrar a los trabajadores las condiciones más adecuadas de salubridad e higiene, así como dar el debido cumplimiento a lo dispuesto en el Decreto Supremo N° 001 -98-TR, y sus normas complementarias y modificatorias.
- El Contratista tiene la obligación de velar por la seguridad de los trabajadores durante la ejecución de todos y cada uno de los trabajos brindando el equipo y material necesario para tal efecto.
- El Contratista deberá suministrar en los intervalos que prescriba el Supervisor o la Entidad, la nómina detallada de todo el personal superior y de los obreros que están empleados a la fecha del Informe.
- Se deberá presentar un cuadro de actividades programadas para la correcta ejecución de la obra, firmada por el residente propuesto.
- El Contratista no podrá modificar el listado de personal profesional designado a la obra y consignado en su propuesta sin el consentimiento previo y por escrito de la Entidad o Supervisor.

**26. MATERIALES, EQUIPOS Y CONTROL DE CALIDAD**



Todos los materiales y equipos destinados a la obra, deberán cumplir con las características técnicas exigidas en las bases y se podrán someter a los ensayos necesarios para verificar sus características.

Se podrán aceptar otras propiedades o calidades especificadas y/o normas indicadas en las Bases que sean similares o equivalentes mientras que se ajusten a especificaciones y/o normas reconocidas, que aseguren una calidad igual o superior a la indicada y siempre que el Contratista aporte la documentación y demás elementos de juicio que permitan evaluar el cumplimiento de las exigencias establecidas en las Bases y que los cambios propuestos no alteren las especificaciones técnicas de la obra, siempre que este represente una ventaja técnica y económica que lo justifique.

La ENTIDAD se reserva el derecho de rechazar la lista de materiales propuesta por el Contratista, si éstos no concuerdan con lo estipulado en las Bases.

Correrán por cuenta del Contratista las muestras de materiales requeridos por el Supervisor. Asimismo, correrán por cuenta del Contratista los ensayos necesarios para verificar la calidad de los materiales y las pruebas de control de calidad, debiendo el Contratista efectuar dichos trabajos con cargo a sus gastos generales.

La aprobación de los materiales y/o de los equipos por el Supervisor no libera al Contratista de su responsabilidad sobre la calidad de los materiales y/o equipos.

#### 27. DOCUMENTACIÓN TÉCNICA

El Contratista se obliga a realizar el Estudio Definitivo, el Replanteo de Obra, la Ingeniería, y planos definitivos generales y de detalle de todas las instalaciones del Proyecto, las modificaciones de estructuras, instalaciones, elementos y/o partes tal como se proyecta en su ejecución, conforme a lo previsto en el Cronograma de Ejecución del Proyecto.

Se observará el inicio de los trabajos que no cuenten con la documentación requerida, previamente aprobada por el Supervisor.

Dicha documentación, sean planos, memorias de cálculo, planillas, solicitudes de autorización, etc. será presentada con una anticipación no inferior a diez (10) días hábiles, respecto a la fecha prevista para la ejecución de los respectivos trabajos, sean éstos en obra o en taller conforme a las previsiones del Plan de Trabajo, salvo que las Especificaciones Técnicas prevean otro plazo.

Toda la documentación se presentará en original y dos (2) copias en las escalas, carátulas y numeración requerida por el Supervisor. Deberán estar debidamente dobladas y encarpetadas.

La aprobación que preste el Supervisor a toda la documentación técnica no eximirá al Contratista de su responsabilidad por la correcta ejecución de los trabajos.

#### 28. ÓRDENES DE PAGO PARA VALORIZACIONES MENSUALES

El valor del pago mensual del Contrato ejecutados durante el mes en cuestión será:

El monto acumulado por los trabajos ejecutados hasta la fecha.

Menos el total facturado por trabajos ejecutados hasta el mes anterior.

Menos la amortización de los adelantos otorgados, si los hubiera, de acuerdo con los porcentajes establecidos.

Menos cualquier otra retención o penalidad que sea necesario aplicar según lo previsto en estos términos de referencia.

Tomando en cuenta el valor resultante se extenderá la orden de pago mensual.

Las estimaciones del progreso de los trabajos pueden ser reajustadas conforme se efectúen las estimaciones finales. La inclusión de cualquier trabajo o material en las estimaciones de pagos mensuales, no deberá ser interpretada como aceptación de tal trabajo o material y en

consecuencia no impedirá el rechazo de aquel trabajo, así estuviera cancelado parcialmente, si se descubre que el mismo no está en estricto acuerdo con las especificaciones.

Este rechazo incluirá también el trabajo posteriormente ejecutado, si hay secuencia de dependencia.

Todos los equipos instalados, materiales y trabajos comprendidos en los pagos mensuales ejecutados, serán considerados como propiedad de la ENTIDAD, pero esta disposición no libera al Contratista de la responsabilidad total del mantenimiento hasta la conclusión del Contrato.

**29. ORDEN DE PAGO PARA LA VALORIZACIÓN DE LA LIQUIDACIÓN FINAL**

Con la previa autorización del Supervisor, la valorización de la Liquidación Final de Pago confeccionado, conforme lo indicado en el numeral 21 de las disposiciones finales, seguirá el trámite de aprobación final y pago por la ENTIDAD.

**30. RECEPCIÓN DE LA OBRA**



A la terminación de la obra o cuando se considere conveniente por la ENTIDAD y luego de una inspección conjunta entre representantes de la ENTIDAD, del Supervisor y del Contratista, si no existen observaciones con relación a la calidad y terminación de la Obra y estén en funcionamiento todos los sistemas y equipos que la conforman, se procederá a la Recepción, suscribiéndose el Acta correspondiente, en la que se indicará claramente el estado final de la obra, de acuerdo a lo indicado en el Artículo 208° del Reglamento.

En Contratista proporcionará al Comité de Recepción un juego completo de los planos de replanteo para facilitar la verificación de la culminación de la obra y demás documentos que correspondan, sin perjuicio de su obligación de presentarlo nuevamente en la liquidación de la obra.

**31. LIQUIDACION DE CONTRATO DE OBRA**

Todo lo relativo a la Liquidación de Contrato de Obra, esta normado en el Artículo 209. Liquidación del Contrato de Obra, en sus nueve párrafos, los cuales son de aplicación obligatoria tanto por el contratista como por la Entidad.

Para efectos de la Liquidación de Contrato de Obra, el CONTRATISTA deberá entregar a la Entidad en un (01) original y una (01) copia del Expediente de Liquidación de contrato de Obra (adjuntar archivo digital conteniendo todos los documentos, foliados, sellado y firmados, tal cual han sido presentados en físico), como contenido mínimo los siguiente:

**I. MEMORIA DESCRIPTIVA VALORIZADA**

- 1.01 Generalidades
- 1.02 Ubicación
- 1.03 Objetivos
- 1.04 Metas contractuales ejecutadas
- 1.05 Metas adicionales ejecutadas (mayores metrados, partidas nuevas y/o deductivos vinculantes (de corresponder)
- 1.06 Descripción del cumplimiento de las metas
- 1.07 Financiamiento
- 1.08 Monto total de Ejecución
- 1.09 Plazo de Ejecución
- 1.10 Beneficiarios del Proyecto
- 1.11 Comentarios sobre la sostenibilidad del proyecto



12

1.12 Conclusiones

**II. DOCUMENTOS SUSTENTATORIOS DE EJECUCIÓN DE OBRA**

- 2.01 Contrato de Ejecución de la Obra.
- 2.02 Cartas Fianzas de Fiel Cumplimiento
- 2.03 Acta de Entrega de terreno
- 2.04 Acta de Inicio de Obra
- 2.05 Acta suscritas durante la ejecución.
- 2.06 Resoluciones emitidas relativas a la ejecución de obra.
- 2.07 Acta de Terminación de Obra
- 2.08 Acta de Observaciones (de corresponder)
- 2.09 Acta de Recepción Final de Obra
- 2.10 Constancias de no Adeudar

**III. METRADOS Y PRESUPUESTOS**

- 3.01 Hoja de Metrados Ejecutados, sustentados.
- 3.02 Hoja de Metrados de adicionales ejecutados, de corresponder.
- 3.02 Presupuesto de Obra Principal ejecutado.
- 3.08 Presupuesto de Adicionales ejecutados.

**IV. LIQUIDACIÓN ECONÓMICA**

- 4.01 Memoria de Liquidación Económica
- 4.02 Resumen General de Liquidación
- 4.03 Control de Valorizaciones Pagadas
- 4.04 Resumen Final de Valorización de Obra Principal
- 4.05 Valorización Final de Obra Principal
- 4.06 Resumen de Final de Valorización de Adicionales de Obra
- 4.07 Valorizaciones Finales de Adicionales de Obra
- 4.08 Gráfico de Avance de obra Final
- 4.09 Cronograma Valorizado de Inicio de Obra
- 4.10 Cronogramas Reprogramados (de corresponder).
- 4.11 Cronograma de Adicionales de Obra (de corresponder).
- 4.12 Copia de Índices Unificados de precios
- 4.13 Copia de Facturas emitidas

**V. CONTROLES DE CALIDAD**

- 5.01 Diseño de Mezcla de concreto
- 5.02 Ensayos de Control de Calidad de Concreto
- 5.03 Protocolos de Prueba Hidráulica del Sistema de Agua Potable
- 5.04 Acta de Capacitaciones al Personal Técnico de las JASS
- 5.07 Actas de Asistencia a las Capacitaciones EDUSAM
- 5.08 Informes de Plan de Monitoreo Arqueológico

**VI. PANEL FOTOGRÁFICO**

**VII. CUADERNO DE OBRA ORIGINALES**

**VIII. COPIA DE INFORMES MENSUALES DE VALORIZACION**

**IX. EXPEDIENTE TÉCNICO DE OBRA**

**X. EXPEDIENTE TÉCNICO DE ADICIONALES DE OBRA**

**XI. PLANO FINAL DE OBRA**

**32. SUBCONTRATACIÓN**

El CONTRATISTA no podrá subcontratar de acuerdo con lo señalado en el Artículo 35° de la Ley de Contrataciones del Estado y 147° de su reglamento.



11

33. **INTEGRIDAD EN LA CONTRATACION**

El Contratista debe garantizar y está obligado a realizar todos sus actos vinculados a este proceso, desde la presentación de propuestas hasta la liquidación del contrato, en estricta conformidad a las normas en materia anticorrupción vigentes y aplicables en su actividad.

34. **DISPOSICIONES VARIAS**

Son de cargo del Contratista todos los tributos y gravámenes que le correspondan de acuerdo a la Ley. Toda responsabilidad de carácter laboral y por el pago de aportaciones sociales es exclusivamente del Contratista. Así mismo corresponde al Contratista la contratación de todos los seguros necesarios para resguardar la integridad de la prestación, los recursos que se utilizan y a los terceros posiblemente afectados.

El Contratista asume la responsabilidad de cumplir estrictamente el marco legal del ordenamiento laboral que cautele los derechos de los trabajadores de construcción civil. Los postores deberán tener en cuenta estos factores al momento de presentar sus propuestas.

35. **CUMPLIMIENTO DE LO PACTADO**

Los contratistas están obligados a cumplir cabalmente, con lo ofrecido en su propuesta y en cualquier manifestación formal documentada, que hayan aportado adicionalmente, en el curso del proceso de selección o en la formalización del contrato, así como a lo dispuesto en los incisos 2) y 3) de los artículos 1774 del Código Civil.



36. **NOTIFICACIÓN A TRAVÉS DE MEDIOS ELECTRÓNICOS**

La Entidad podrá utilizar medios tradicionales o hacer uso de medios electrónicos de comunicación para realizar las notificaciones de los actos que efectúe en virtud de las disposiciones contenidas en la normativa de contrataciones del Estado a los que se refiere el Artículo 49° de la Ley — incluyendo aquellos actos correspondientes a la etapa de ejecución contractual, como lo es la Ampliación de plazo y Adicionales de Obra, de conformidad con lo previsto en el Artículo 138° del Reglamento.

37. **RESPONSABILIDAD ANTE TERCEROS**

El Contratista será directo responsable de las consecuencias causadas por deficiencia o Negligencia durante la ejecución de la obra, como la afectación a terceros o a las propiedades de éstos, por responsabilidad civil.

38. **PENALIDADES**

De acuerdo con el artículo 162 del reglamento de la ley de contrataciones del estado en caso de retraso injustificado del CONTRATISTA en la ejecución de la obra, se hará acreedor a una penalidad por mora, por cada día de atraso, hasta por un monto máximo equivalente al diez por ciento (10%) del monto contractual vigente. Esta penalidad será deducida de los pagos a cuenta, del pago final o en la liquidación final; o, si fuera necesario, se cobrará del monto resultante de la ejecución de las garantías de fiel cumplimiento.

La penalidad se aplicará automáticamente y se calculará de acuerdo, con la siguiente fórmula:

$$\text{Penalidad diaria} = \frac{0.10 \times \text{Monto del Contrato}}{0.15 \times \text{plazo en días}}$$

39. **DE LAS OTRAS PENALIDADES**

- ✓ De acuerdo con el artículo 163 del Reglamento, se pueden establecer otras penalidades, distintas al retraso o mora, las cuales deben ser objetivas, razonables, congruentes y proporcionales con el objeto de la contratación.

16

✓ Según lo previsto en los artículos 190 y 191 del Reglamento, en este tipo de penalidades se deben incluir las siguientes:

OTRAS PENALIDADES			
N°	SUPUESTOS DE APLICACIÓN DE PENALIDAD	FORMA DE CÁLCULO	PROCEDIMIENTO
1	En caso culmine la relación contractual entre el contratista y el personal ofertado para la suscripción del contrato y la Entidad no haya aprobado la sustitución del personal por no cumplir con las experiencias y calificaciones del profesional a ser reemplazado.	0.5 UIT por cada día de ausencia del personal en obra.	Según informe del SUPERVISOR DE LA OBRA
2	En caso el contratista incumpla con su obligación de ejecutar la prestación con el personal acreditado o debidamente sustituido.	0.5 UIT por cada día de ausencia del personal en obra.	Según informe del SUPERVISOR DE LA OBRA
3	Si el contratista o su personal, no permite el acceso al cuaderno de obra al SUPERVISOR DE LA OBRA, impidiéndole anotar las ocurrencias.	Cinco por mil (5/1000) del monto de la valorización del periodo por cada día de dicho impedimento.	Según informe del SUPERVISOR DE LA OBRA
4	SEGURIDAD DE OBRA Y SEÑALIZACIÓN. - Cuando el Contratista no cuente con los dispositivos de seguridad en la obra, tanto peatonal o vehicular incumpliendo las normas, además de las señalizaciones solicitadas por la Supervisión. La multa diaria será de:	Dos por mil (2/1000) del monto de la valorización del periodo por cada día de dicho incumplimiento.	Según informe del SUPERVISOR DE LA OBRA
5	INDUMENTARIA E IMPLEMENTOS DE PROTECCIÓN PERSONAL. - Cuando el Contratista no cumpla con dotar a su personal de los elementos de seguridad y la indumentaria señalada por la Municipalidad. Esta penalidad se considerará por el total de los trabajadores; es decir si alguno de los trabajadores no está debidamente equipado. La penalidad diaria será de:	Uno por mil (1/1000) del monto de la valorización del periodo por cada día de dicho incumplimiento.	Según informe del SUPERVISOR DE LA OBRA
6	INGRESO DE MATERIALES. - Cuando el Contratista ingrese a la obra materiales distintos a lo especificado, sin la autorización del supervisor y/o Inspector. Penalidad por cada ocurrencia.	Dos por mil (2/1000) del monto de la valorización del periodo, por cada ocurrencia dentro del periodo valorizado.	Según informe del SUPERVISOR DE LA OBRA
7	ENTREGA DE INFORMACIÓN INCOMPLETA. - Cuando el Contratista entregue documentación incompleta perjudicando en trámite normal de los mismos (solicitud de adelantos y otros). La multa será por cada trámite documentario.	S/ 500.00	Según informe del SUPERVISOR DE LA OBRA
8	CARTEL DE OBRA. - Cuando el Contratista no coloque el cartel de obra dentro del plazo establecido en las Especificaciones Técnicas y/o el Contrato. La multa por día de atraso será de:	Dos por mil (2/1000) del monto de la valorización del periodo por cada día de dicho incumplimiento.	Según informe del SUPERVISOR DE LA OBRA







9	CRONOGRAMA VALORIZADO AL INICIO DEL PLAZO CONTRACTUAL. - Cuando el Contratista no cumpla con entregar el Calendario Valorizado adecuado a la fecha de inicio del plazo contractual, en un plazo de 72 horas. La multa diaria será de:	Uno por mil (1/1000) del monto de la valorización del periodo por cada día de dicho incumplimiento.	Según informe del SUPERVISOR DE LA OBRA
10	PRUEBAS Y ENSAYOS. - Cuando el Contratista no realiza las pruebas y ensayos oportunamente para verificar la calidad de los materiales y las dosificaciones. La multa diaria será de:	Uno por mil (1/1000) del monto de la valorización del periodo por cada día de dicho incumplimiento.	Según informe del SUPERVISOR DE LA OBRA
11	LA NO IMPLEMENTACIÓN DE LOS LINEAMIENTOS PARA LA VIGILANCIA DE LA SALUD DE LOS TRABAJADORES CON RIESGO DE EXPOSICIÓN A COVID 19.- Cuando el contratista no cumpla en implementar lo dispuesto Resolución Ministerial vigente:	1/1200	Según informe del SUPERVISOR DE LA OBRA
12	RESIDENTE DE OBRA. - Cuando el Residente de la obra no se encuentra en forma permanente en la obra. La multa será sobre el monto contractual, de:	1/1000	Según informe del SUPERVISOR DE LA OBRA
13	CUADERNO DE OBRA. - Cuando el cuaderno de obra no se encuentre en forma permanente en la obra o sea retenido por el contratista (se probará con informe de la supervisión o inspección), siempre y cuando el cuaderno de obra sea físico. La multa diaria sobre el monto contractual será de:  Nota: Esta penalidad solo se aplica si el cuaderno de obra es físico.	1/1000	Según informe del SUPERVISOR DE LA OBRA

Las penalidades serán aplicadas en la valorización del mes en que ocurrió la falta o en la liquidación del contrato de la ejecución de la obra.

Para el caso de las multas consideradas en el numeral doce (12), estarán eximidos de la penalidad en los siguientes casos:

- ✓ Por fallecimiento del profesional propuesto.
- ✓ Por enfermedad que impide la permanencia del profesional debidamente sustentado con la documentación que certifique la atención médica, prescripción médica y todo lo referente a su asistencia médica sea en un Hospital, Clínica o Centro de Salud.
- ✓ Despido del profesional por disposición de la Entidad.

### 3.2. REQUISITOS DE CALIFICACIÓN

#### Importante para la Entidad

Los requisitos de calificación que la Entidad debe adoptar son los siguientes:

Esta nota deberá ser eliminada una vez culminada la elaboración de las bases.

<b>A</b>	<b>CAPACIDAD TÉCNICA Y PROFESIONAL</b>
<b>A.1</b>	<b>EQUIPAMIENTO ESTRATÉGICO</b>
	Requisitos:





EQUIPO	CANTIDAD
Plancha compactadora vibrat 4HP	2
Retroexcavadora sobre llantas 90Hp	1
Motoniveladora 125 HP	1
Rodillo Liso vibratorio autopropulsado 50Hp	1
Winche eléctrico 3.6 Hp dos baldes	2
Camión volquete 15 m3	3
Vibrador de concreto 4 hp	2
Mezcladora de concreto de 11 p3	2
Estación Total	1
nivel de ingeniero	1

**Acreditación:**

De conformidad con el numeral 49.3 del artículo 49 y el literal e) del numeral 139.1 del artículo 139 del Reglamento este requisito de calificación se acredita para la suscripción del contrato.

**Importante**

No corresponde solicitar como equipamiento que el postor cuente con oficinas, locales u otros espacios físicos. Asimismo, no se puede requerir características, años de antigüedad y demás condiciones del equipamiento que no consten en el expediente técnico.

**A.2 CALIFICACIONES DEL PLANTEL PROFESIONAL CLAVE**

**FORMACIÓN ACADÉMICA DEL PLANTEL PROFESIONAL CLAVE**

**Requisitos:**

**1. RESIDENTE DE OBRA**

NIVEL GRADO O TITULO	PROFESION
Título Profesional	Ingeniero Civil

**2. ESPECIALISTA EN SEGURIDAD Y SALUD EN OBRA**

NIVEL GRADO O TITULO	PROFESION
Título Profesional	Ingeniero Civil y/o Ingeniero industrial y/o Ingeniero de Higiene y Seguridad Industrial

**3. ESPECIALISTA EN GEOTECNIA**

NIVEL GRADO O TITULO	PROFESION
Título Profesional	Ingeniero Civil

**Acreditación:**

De conformidad con el numeral 49.3 del artículo 49 y el literal e) del numeral 139.1 del artículo 139 del Reglamento este requisito de calificación se acredita para la suscripción del contrato.

7



	<p><b>Importante</b></p> <ul style="list-style-type: none"><li>El residente de la obra debe cumplir las calificaciones establecidas en el artículo 179 del Reglamento.</li></ul>
<b>A.3</b>	<p><b>EXPERIENCIA DEL PLANTEL PROFESIONAL CLAVE</b></p> <p><u>Requisitos:</u></p> <ol style="list-style-type: none"><li><b>RESIDENTE DE OBRA</b> 36 meses de experiencia como residente o supervisor o inspector, en: la ejecución de obra o inspección de obra o supervisión de obra; en obras iguales o similares.</li><li><b>ESPECIALISTA EN SEGURIDAD Y SALUD EN OBRA</b> 12 meses de experiencia como Especialista, Ingeniero, Supervisor, Jefe, Responsable, Coordinador o la combinación de estos, en Seguridad y Salud Ocupacional o Seguridad e Higiene Ocupacional o Seguridad de Obra; en la Ejecución y/o Inspección y/o Supervisión de Obras en General.</li><li><b>ESPECIALISTA EN GEOTECNIA</b> 12 meses de experiencia como Especialista, Ingeniero, Supervisor, Jefe, Responsable, Coordinador o la combinación de estos, en Geotecnia de Obras similares</li></ol> <p><u>Acreditación:</u></p> <p>De conformidad con el numeral 49.3 del artículo 49 y el literal e) del numeral 139.1 del artículo 139 del Reglamento este requisito de calificación se acredita para la suscripción del contrato.</p> <p><b>Importante</b></p> <p>El residente de la obra debe cumplir la experiencia mínima establecida en el artículo 179 del Reglamento.</p>
<b>B</b>	<p><b>EXPERIENCIA DEL POSTOR EN LA ESPECIALIDAD</b></p> <p><u>Requisitos:</u></p> <p>El postor debe acreditar un monto facturado acumulado equivalente a A UNA (1) VEZ EL VALOR REFERENCIAL DE LA CONTRATACIÓN, en la ejecución de obras similares, durante los 10 años anteriores a la fecha de la presentación de ofertas que se computarán desde la suscripción del acta de recepción de obra.</p> <p>Se considerará obra similar a: Construcción y/o instalación y/o ampliación y/o mejoramiento y/o reconstrucción y/o rehabilitación de infraestructura de obras de infraestructura educativa de nivel inicial y/o primaria y/o secundaria.</p> <p><u>Acreditación:</u></p> <p>La experiencia del postor se acreditará con copia simple de: (i) contratos y sus respectivas actas de recepción de obra; (ii) contratos y sus respectivas resoluciones de liquidación; o (iii) contratos y sus respectivas constancias de prestación o cualquier otra documentación<sup>1</sup> de la cual se desprenda fehacientemente que la obra fue concluida, así como el monto total que implicó su ejecución; correspondientes a un máximo de veinte (20) contrataciones.</p>

<sup>1</sup> De acuerdo con la Opinión N° 185-2017/DTN "cualquier otra documentación", se entiende como tal a todo documento emitido por la Entidad contratante con ocasión de la ejecución de la obra que cumpla con demostrar de manera indubitable aquello que se acredita, por ejemplo, mediante las resoluciones de liquidación de obra, las actas de recepción de conformidad, entre otros.



En los casos que se acredite experiencia adquirida en consorcio, debe presentarse la promesa de consorcio o el contrato de consorcio del cual se desprenda fehacientemente el porcentaje de las obligaciones que se asumió en el contrato presentado; de lo contrario, no se computará la experiencia proveniente de dicho contrato.

Asimismo, cuando se presenten contratos derivados de procesos de selección convocados antes del 20.09.2012, la calificación se ceñirá al método descrito en la Directiva "Participación de Proveedores en Consorcio en las Contrataciones del Estado", debiendo presumirse que el porcentaje de las obligaciones equivale al porcentaje de participación de la promesa de consorcio o del contrato de consorcio. En caso que en dichos documentos no se consigne el porcentaje de participación se presumirá que las obligaciones se ejecutaron en partes iguales.

Si el titular de la experiencia no es el postor, consignar si dicha experiencia corresponde a la matriz en caso que el postor sea sucursal, o fue transmitida por reorganización societaria, debiendo acompañar la documentación sustentatoria correspondiente.

Si el postor acredita experiencia de otra persona jurídica como consecuencia de una reorganización societaria, debe presentar adicionalmente el Anexo N° 9.

Cuando los contratos presentados se encuentren expresados en moneda extranjera, debe indicarse el tipo de cambio venta publicado por la Superintendencia de Banca, Seguros y AFP correspondiente a la fecha de suscripción.

Sin perjuicio de lo anterior, los postores deben llenar y presentar el Anexo N° 10 referido a la experiencia del postor en la especialidad.

#### Importante

*En el caso de consorcios, la calificación de la experiencia se realiza conforme a la Directiva "Participación de Proveedores en Consorcio en las Contrataciones del Estado".*

#### Importante

- Si como resultado de una consulta u observación corresponde precisarse o ajustarse el requerimiento, se solicita la autorización del área usuaria y se pone de conocimiento de tal hecho a la dependencia que aprobó el expediente de contratación, de conformidad con el numeral 72.3 del artículo 72 del Reglamento.
- Los requisitos de calificación determinan si los postores cuentan con las capacidades necesarias para ejecutar el contrato, lo que debe ser acreditado documentalmente, y no mediante declaración jurada.

## CAPÍTULO IV FACTORES DE EVALUACIÓN

La evaluación se realiza sobre la base de cien (100) puntos.

Para determinar la oferta con el mejor puntaje y el orden de prelación de las ofertas, se considera lo siguiente:

FACTOR DE EVALUACIÓN	PUNTAJE / METODOLOGÍA PARA SU ASIGNACIÓN
<b>A. PRECIO</b>	
<p><u>Evaluación:</u></p> <p>Se evaluará considerando el precio ofertado por el postor.</p> <p><u>Acreditación:</u></p> <p>Se acreditará mediante el documento que contiene el precio de la oferta (<b>Anexo N° 6</b>).</p>	<p>La evaluación consistirá en otorgar el máximo puntaje a la oferta de precio más bajo y se otorga a las demás ofertas puntajes inversamente proporcionales a sus respectivos precios, según la siguiente fórmula:</p> $P_i = \frac{O_m \times PMP}{O_i}$ <p>I = Oferta  <i>P<sub>i</sub></i> = Puntaje de la oferta a evaluar  <i>O<sub>i</sub></i> = Precio i  <i>O<sub>m</sub></i> = Precio de la oferta más baja                      PMP = Puntaje máximo del precio</p> <p style="text-align: right;"><b>[De 95]<sup>22</sup> puntos</b></p>

OTROS FACTORES DE EVALUACIÓN	[Hasta 5] puntos <sup>23</sup>
<b>B. SOSTENIBILIDAD AMBIENTAL Y SOCIAL</b>	
<p><u>Evaluación:</u></p> <p>Se evaluará que el postor cuente con una (1) práctica de sostenibilidad ambiental o social</p> <p>En caso que el postor se presente en consorcio, cada uno de sus integrantes, debe acreditar alguna de las prácticas de sostenibilidad ambiental o social para obtener el puntaje.</p>	<p style="text-align: center;"><b>(Máximo 3 puntos)</b></p> <p>Acredita una (1) de las prácticas de sostenibilidad <b>[3] puntos</b></p> <p>No acredita ninguna práctica en sostenibilidad <b>0 puntos</b></p>
<p><b>B.1 Práctica:</b></p> <p>Certificación del sistema de gestión de la seguridad y salud en el trabajo</p> <p><u>Acreditación:</u></p> <p>Copia simple del certificado que acredita que se ha implementado un sistema de gestión de seguridad y salud en el trabajo acorde con la norma ISO 45001:2018 o con la Norma Técnica Peruana equivalente (NTP-ISO 45001:2018) o norma que la sustituya, cuyo alcance o campo de aplicación considere INFRAESTRUCTURA EDUCATIVA.<sup>24 25</sup></p>	

<sup>22</sup> De 83 a 100 puntos, en el caso de obras bajo la modalidad de ejecución llave en mano en las que se puede incluir adicionalmente el factor capacitación.

<sup>23</sup> Hasta 17 puntos, en el caso de obras bajo la modalidad de ejecución llave en mano en las que se puede incluir adicionalmente el factor capacitación.

<sup>24</sup> Respecto de la definición del alcance o campo de aplicación del certificado, se podrían considerar certificados cuyos alcances involucren el objeto de contratación, tales como "ejecución o construcción de": obras de edificación, obras civiles, obras viales o



OTROS FACTORES DE EVALUACIÓN	[Hasta 5] puntos <sup>23</sup>
<p>El certificado debe haber sido emitido por un Organismo de Certificación acreditado para dicho sistema de gestión, ya sea ante el INACAL (antes INDECOPI) u otro organismo acreditador que cuente con reconocimiento internacional.<sup>26</sup></p> <p>El referido certificado debe corresponder a la sede, filial u oficina a cargo de la prestación<sup>27</sup>, y estar vigente<sup>28</sup> a la fecha de presentación de ofertas.</p>	
<p><b>B.2 Práctica:</b></p> <p>Certificación del sistema de gestión de la responsabilidad social</p> <p><u>Acreditación:</u></p> <p>Copia simple del certificado que acredita que se ha implementado un sistema de gestión de la responsabilidad social acorde con el estándar SA 8000:2014<sup>29</sup>.</p> <p>El certificado debe haber sido emitido por un Organismo de Certificación acreditado ante el “Social Accountability Accreditation Services” (SAAS).</p> <p>El referido certificado debe corresponder a la sede, filial u oficina a cargo de la prestación<sup>30</sup>, y estar vigente<sup>31</sup> a la fecha de presentación de ofertas.</p>	
<p><b>B.3 Práctica:</b></p> <p>Certificación del sistema de gestión ambiental.</p> <p><u>Acreditación:</u></p> <p>Copia simple del certificado que acredita que se ha implementado un sistema de gestión ambiental acorde con la norma ISO 14001:2015, o con la Norma Técnica Peruana equivalente (NTP-ISO 14001:2015), cuyo alcance o campo de aplicación considere INFRESTRUCTURA EDUCATIVA<sup>32 33</sup>.</p> <p>El certificado debe haber sido emitido por un Organismo de Certificación acreditado para dicho sistema de gestión, ya sea ante el INACAL (antes INDECOPI) u otro organismo acreditador que cuente con reconocimiento internacional<sup>34</sup>.</p>	

de infraestructura vial, obras de saneamiento, obras electromecánicas, obras energéticas, obras de suministro de energía, entre otros.

<sup>25</sup> El postor en su oferta podrá acompañar el certificado con documentación complementaria emitida por la misma Entidad certificadora para precisar el alcance de su certificación; la cual debe corresponder a la sede que efectuará la prestación.

<sup>26</sup> Sea firmante/signatario del Acuerdo de Reconocimiento Mutuo (MLA) del International Accreditation Forum-IAF (<http://www.iaf.nu>) o del InterAmerican Accreditation Cooperation-IAAC (<http://www.iaac.org.mx>) o del European co-operation for Accreditation-EA (<http://www.european-accreditation.org/>) o del Pacific Accreditation Cooperation-PAC (<http://www.apec-pac.org/>).

<sup>27</sup> En el certificado debe estar consignada la dirección exacta de la sede, filial u oficina a cargo de la prestación.

<sup>28</sup> Se refiere al periodo de vigencia que señala el certificado presentado.

<sup>29</sup> Entre las certificaciones voluntarias más difundidas mundialmente, referidas al desempeño social en aspectos de la responsabilidad social en los lugares de trabajo, se encuentra la correspondiente al estándar SA 8000, propuesto por la Social Accountability International (SAI). La certificación bajo este estándar refiere que una organización ha demostrado mediante una evaluación (Auditoría de Tercera Parte) que cumple con sus requisitos en los siguientes aspectos: Trabajo infantil, trabajo forzoso o bajo coacción, salud y seguridad, libertad de asociación y derecho a la negociación colectiva, discriminación, prácticas disciplinarias, horas de trabajo y remuneración.

<sup>30</sup> En el certificado debe estar consignada la dirección exacta de la sede, filial u oficina a cargo de la prestación.

<sup>31</sup> Se refiere al periodo de vigencia que señala el certificado presentado.

<sup>32</sup> Respecto de la definición del alcance o campo de aplicación del certificado, se podrían considerar certificados cuyos alcances involucren el objeto de contratación, tales como “ejecución o construcción de”: obras de edificación, obras civiles, obras viales o de infraestructura vial, obras de saneamiento, obras electromecánicas, obras energéticas, obras de suministro de energía entre otros.

<sup>33</sup> El postor en su oferta podrá acompañar el certificado con documentación complementaria emitida por la misma Entidad certificadora para precisar el alcance de su certificación; la cual debe corresponder a la sede que efectuará la prestación.

<sup>34</sup> Sea firmante/signatario del Acuerdo de Reconocimiento Mutuo (MLA) del International Accreditation Forum-IAF (<http://www.iaf.nu>) o del InterAmerican Accreditation Cooperation-IAAC (<http://www.iaac.org.mx>) o del European co-

OTROS FACTORES DE EVALUACIÓN	[Hasta 5] puntos <sup>23</sup>
El referido certificado debe corresponder a la sede, filial u oficina a cargo de la prestación <sup>35</sup> , y estar vigente <sup>36</sup> a la fecha de presentación de ofertas.	
<p><b>B.4 Práctica:</b></p> <p>Responsabilidad hídrica</p> <p><u>Acreditación:</u></p> <p>Copia simple del Certificado Azul emitido por la Autoridad Nacional del Agua que lo reconoce como empresa hídricamente responsable del “Programa Huella Hídrica” (<a href="http://www.ana.gob.pe/certificado_azul">http://www.ana.gob.pe/certificado_azul</a>).</p>	
<p><b>B.5 Práctica:</b></p> <p>Certificación del sistema de gestión de la energía</p> <p><u>Acreditación:</u></p> <p>Copia simple del certificado que acredita que se ha implementado un SGE acorde con la norma ISO 50001:2018, o con la Norma Técnica Peruana equivalente (NTP ISO 50001) o norma que la sustituya, cuyo alcance o campo de aplicación considere INFRESTRUCTURA EDUCATIVA.<sup>37 38</sup></p> <p>El certificado debe haber sido emitido por un Organismo de Certificación acreditado para dicho sistema de gestión, ya sea ante el INACAL (antes INDECOPI) u otro organismo acreditador que cuente con reconocimiento internacional.<sup>39</sup></p> <p>El referido certificado debe corresponder a la sede, filial u oficina a cargo de la prestación<sup>40</sup>, y estar vigente<sup>41</sup> a la fecha de presentación de ofertas.</p>	
<b>D. INTEGRIDAD EN LA CONTRATACIÓN PÚBLICA</b>	
<p><u>Evaluación:</u></p> <p>Se evaluará que el postor cuente con certificación del sistema de gestión antisoborno</p> <p><u>Acreditación:</u></p> <p>Copia simple del certificado que acredita que se ha implementado un sistema de gestión antisoborno acorde con la norma ISO</p>	<p><b>(Máximo 2 puntos)</b></p> <p>Presenta Certificado ISO 37001 <b>2 ] puntos</b></p> <p>No presenta Certificado ISO 37001 <b>0 puntos</b></p>

operation for Accreditation-EA (<http://www.european-accreditation.org/>) o del Pacific Accreditation Cooperation-PAC (<http://www.apec-pac.org/>).

<sup>35</sup> En el certificado debe estar consignada la dirección exacta de la sede, filial u oficina a cargo de la prestación.

<sup>36</sup> Se refiere al periodo de vigencia que señala el certificado presentado.

<sup>37</sup> Respecto de la definición del alcance o campo de aplicación del certificado, se podrían considerar certificados cuyos alcances involucren el objeto de contratación, tales como “ejecución o construcción de”: obras de edificación, obras civiles, obras viales o de infraestructura vial, obras de saneamiento, obras electromecánicas, obras energéticas, obras de suministro de energía, entre otros.

<sup>38</sup> El postor en su oferta podrá acompañar el certificado con documentación complementaria emitida por la misma Entidad certificadora para precisar el alcance de su certificación; la cual debe corresponder a la sede que efectuará la prestación.

<sup>39</sup> Sea firmante/signatario del Acuerdo de Reconocimiento Mutuo (MLA) del International Accreditation Forum-IAF (<http://www.iaf.nu>) o del InterAmerican Accreditation Cooperation-IAAC (<http://www.iaac.org.mx>) o del European co-operation for Accreditation-EA (<http://www.european-accreditation.org/>) o del Pacific Accreditation Cooperation-PAC (<http://www.apec-pac.org/>).

<sup>40</sup> En el certificado debe estar consignada la dirección exacta de la sede, filial u oficina a cargo de la prestación.

<sup>41</sup> Se refiere al periodo de vigencia que señala el certificado presentado.

OTROS FACTORES DE EVALUACIÓN	[Hasta 5] puntos <sup>23</sup>
<p>37001:2016 o con la Norma Técnica Peruana equivalente (NTP-ISO37001:2017).</p> <p>El certificado debe haber sido emitido por un Organismo de Certificación acreditado para dicho sistema de gestión, ya sea ante el INACAL (antes INDECOPI) u otro organismo acreditador que cuente con reconocimiento internacional.<sup>42</sup></p> <p>El referido certificado debe corresponder a la sede, filial u oficina a cargo de la prestación<sup>43</sup>, y estar vigente<sup>44</sup> a la fecha de presentación de ofertas.</p> <p>En caso que el postor se presente en consorcio, cada uno de sus integrantes, debe acreditar que cuenta con la certificación para obtener el puntaje.</p>	
<b>PUNTAJE TOTAL</b>	<b>100 puntos<sup>45</sup></b>

## CAPÍTULO V

<sup>42</sup> Sea firmante/signatario del Acuerdo de Reconocimiento Mutuo (MLA) del International Accreditation Forum-IAF (<http://www.iaf.nu>) o del InterAmerican Accreditation Cooperation-IAAC (<http://www.iaac.org.mx>) o del European co-operation for Accreditation-EA (<http://www.european-accreditation.org/>) o del Pacific Accreditation Cooperation-PAC (<http://www.apec-pac.org/>).

<sup>43</sup> En el certificado debe estar consignada la dirección exacta de la sede, filial u oficina a cargo de la prestación.

<sup>44</sup> Se refiere al periodo de vigencia que señala el certificado presentado.

<sup>45</sup> Es la suma de los puntajes de todos los factores de evaluación.

## PROFORMA DEL CONTRATO

### Importante

- *Dependiendo del objeto del contrato, de resultar indispensable, puede incluirse cláusulas adicionales o la adecuación de las propuestas en el presente documento, las que en ningún caso pueden contemplar disposiciones contrarias a la normativa vigente ni a lo señalado en este capítulo.*
- *En el caso de contratación de obras por paquete, se debe suscribir un contrato por cada obra incluida en el paquete.*

Conste por el presente documento, la contratación de la ejecución de la obra **MEJORAMIENTO Y AMPLIACIÓN DEL SERVICIO EDUCATIVO DEL NIVEL SECUNDARIA DE LA I.E. CESAR VALLEJO MENDOZA DEL CENTRO POBLADO DE ANTAPARCO EN EL DISTRITO DE SAN ANTONIO DE ANTAPARCO, PROVINCIA DE ANGARAES Y DEPARTAMENTO DE HUANCANELICA**, que celebra de una parte LA MUNICIPALIDAD DISTRITAL DE SAN ANTONIO DE ANTAPARCO, en adelante LA ENTIDAD, con RUC N° 20154442741, con domicilio legal en Plaza principal S/N San Antonio de Antaparco, representada por [...], identificado con DNI N° [...], y de otra parte [...], con RUC N° [...], con domicilio legal en [...], inscrita en la Ficha N° [...] Asiento N° [...] del Registro de Personas Jurídicas de la ciudad de [...], debidamente representado por su Representante Legal, [...], con DNI N° [...], según poder inscrito en la Ficha N° [...], Asiento N° [...] del Registro de Personas Jurídicas de la ciudad de [...], a quien en adelante se le denominará EL CONTRATISTA en los términos y condiciones siguientes:

### CLÁUSULA PRIMERA: ANTECEDENTES

Con fecha [...], el comité de selección adjudicó la buena pro de la **LICITACIÓN PÚBLICA N° 01-2024-MDSAA/CS** para la contratación de la ejecución de la obra “**MEJORAMIENTO Y AMPLIACIÓN DEL SERVICIO EDUCATIVO DEL NIVEL SECUNDARIA DE LA I.E. CESAR VALLEJO MENDOZA DEL CENTRO POBLADO DE ANTAPARCO EN EL DISTRITO DE SAN ANTONIO DE ANTAPARCO, PROVINCIA DE ANGARAES Y DEPARTAMENTO DE HUANCANELICA**”, a [INDICAR NOMBRE DEL GANADOR DE LA BUENA PRO], cuyos detalles e importe constan en los documentos integrantes del presente contrato.

### CLÁUSULA SEGUNDA: OBJETO

El presente contrato tiene por objeto la contratación de la ejecución de obra “**MEJORAMIENTO Y AMPLIACIÓN DEL SERVICIO EDUCATIVO DEL NIVEL SECUNDARIA DE LA I.E. CESAR VALLEJO MENDOZA DEL CENTRO POBLADO DE ANTAPARCO EN EL DISTRITO DE SAN ANTONIO DE ANTAPARCO, PROVINCIA DE ANGARAES Y DEPARTAMENTO DE HUANCANELICA**”.

### CLÁUSULA TERCERA: MONTO CONTRACTUAL

El monto total del presente contrato asciende a [CONSIGNAR MONEDA Y MONTO], que incluye todos los impuestos de Ley.

Este monto comprende el costo de la ejecución de la obra, todos los tributos, seguros, transporte, inspecciones, pruebas y, de ser el caso, los costos laborales conforme a la legislación vigente, así como cualquier otro concepto que pueda tener incidencia sobre la ejecución de la prestación materia del presente contrato.

### CLÁUSULA CUARTA: DEL PAGO<sup>46</sup>

LA ENTIDAD se obliga a pagar la contraprestación a EL CONTRATISTA en moneda nacional (soles) en periodos de valorización mensual conforme a lo previsto en la sección específica de las bases.

<sup>46</sup> En cada caso concreto, dependiendo de la naturaleza del contrato, podrá adicionarse la información que resulte pertinente a efectos de generar el pago.



Asimismo, LA ENTIDAD o EL CONTRATISTA, según corresponda, se obligan a pagar el monto correspondiente al saldo de la liquidación del contrato de obra, en el plazo de [CONSIGNAR PLAZO EN DÍAS] días calendario, computados desde el día siguiente del consentimiento de la liquidación.

En caso de retraso en el pago de las valorizaciones, por razones imputables a LA ENTIDAD, EL CONTRATISTA tiene derecho al reconocimiento de los intereses legales efectivos, de conformidad con el artículo 39 de la Ley de Contrataciones del Estado y los artículos 1244, 1245 y 1246 del Código Civil. Para tal efecto, se formulará una valorización de intereses y el pago se efectuará en las valorizaciones siguientes.

#### **CLÁUSULA QUINTA: DEL PLAZO DE LA EJECUCIÓN DE LA PRESTACIÓN**

El plazo de ejecución del presente contrato es de [.....] días calendario, el mismo que se computa desde el día siguiente de cumplidas las condiciones previstas en el artículo 176 del Reglamento.

##### **Importante para la Entidad**

- ***Cuando en el expediente de contratación se establezca que la obra debe ejecutarse bajo la modalidad de ejecución llave en mano, en lugar del párrafo anterior, deberá considerarse lo siguiente, según corresponda:***

***“El plazo de ejecución de la obra, el equipamiento, mobiliario y montaje hasta la puesta en servicio, materia de la presente convocatoria, es de [CONSIGNAR EL PLAZO DE EJECUCIÓN DE ESTA PRESTACIÓN, EL CUAL DEBE ESTAR EXPRESADO EN DÍAS CALENDARIO] días calendario, el mismo que se computa desde el día siguiente de cumplidas las condiciones previstas en el artículo 176 del Reglamento.”<sup>47</sup>***

***“El plazo de ejecución de la obra, el equipamiento, mobiliario y montaje hasta la puesta en servicio, materia de la presente convocatoria, es de [CONSIGNAR EL PLAZO DE EJECUCIÓN DE ESTA PRESTACIÓN, EL CUAL DEBE ESTAR EXPRESADO EN DÍAS CALENDARIO] días calendario, el mismo que se computa desde el día siguiente de cumplidas las condiciones previstas en el artículo 176 del Reglamento y el plazo de la operación asistida de la obra es de [CONSIGNAR EL PLAZO DE EJECUCIÓN DE LA PRESTACIÓN ASISTIDA DE LA OBRA, EL CUAL DEBE ESTAR EXPRESADO EN DÍAS CALENDARIO] días calendario.”<sup>48</sup>***

***Incorporar a las bases o eliminar, según corresponda***

#### **CLÁUSULA SEXTA: PARTES INTEGRANTES DEL CONTRATO**

El presente contrato está conformado por las bases integradas, la oferta ganadora, así como los documentos derivados del procedimiento de selección que establezcan obligaciones para las partes.

#### **CLÁUSULA SÉTIMA: GARANTÍAS**

EL CONTRATISTA entregó al perfeccionamiento del contrato la respectiva garantía incondicional, solidaria, irrevocable, y de realización automática en el país al solo requerimiento, a favor de LA ENTIDAD, por los conceptos, montos y vigencias siguientes:

- De fiel cumplimiento del contrato: [CONSIGNAR EL MONTO], a través de la [INDICAR EL TIPO DE GARANTÍA PRESENTADA] N° [INDICAR NÚMERO DEL DOCUMENTO] emitida por [SEÑALAR EMPRESA QUE LA EMITE]. Monto que es equivalente al diez por ciento (10%) del monto del contrato original, la misma que debe mantenerse vigente hasta el consentimiento de la liquidación final.

<sup>47</sup> Este párrafo debe ser incluido en el caso de obras que se ejecuten bajo la modalidad de ejecución llave en mano que no incluya operación asistida.

<sup>48</sup> Este párrafo debe ser incluido en el caso de obras que se ejecuten bajo la modalidad de ejecución llave en mano que incluya operación asistida.

En el caso que corresponda, consignar lo siguiente:

- Garantía fiel cumplimiento por prestaciones accesorias: [CONSIGNAR EL MONTO], a través de la [INDICAR EL TIPO DE GARANTÍA PRESENTADA] N° [INDICAR NÚMERO DEL DOCUMENTO] emitida por [SEÑALAR EMPRESA QUE LA EMITE], la misma que debe mantenerse vigente hasta el cumplimiento total de las obligaciones garantizadas.

#### **CLÁUSULA OCTAVA: EJECUCIÓN DE GARANTÍAS POR FALTA DE RENOVACIÓN**

LA ENTIDAD puede solicitar la ejecución de las garantías cuando EL CONTRATISTA no las hubiere renovado antes de la fecha de su vencimiento, conforme a lo dispuesto en el literal a) del numeral 155.1 del artículo 155 del Reglamento de la Ley de Contrataciones del Estado.

#### **Importante para la Entidad**

- *Sólo en el caso que la Entidad hubiese previsto otorgar adelanto, se debe incluir la siguiente cláusula:*

#### **CLÁUSULA NOVENA: ADELANTO DIRECTO**

*“LA ENTIDAD otorgará [CONSIGNAR NÚMERO DE ADELANTOS A OTORGARSE] adelantos directos por el [CONSIGNAR PORCENTAJE QUE EN NINGÚN CASO EXCEDAN EN CONJUNTO EL 10% DEL MONTO DEL CONTRATO ORIGINAL] del monto del contrato original.*

*EL CONTRATISTA debe solicitar formalmente el [CONSIGNAR ADELANTO O PRIMER DESEMBOLSO DEL ADELANTO DIRECTO] dentro de los ocho (8) días siguientes a la suscripción del contrato, adjuntando a su solicitud la garantía por adelantos mediante carta fianza o póliza de caución y el comprobante de pago correspondiente. LA ENTIDAD debe entregar el monto solicitado dentro de los siete (7) días siguientes a la presentación de la solicitud de EL CONTRATISTA.*

*Asimismo, EL CONTRATISTA debe solicitar la entrega de los demás adelantos directos en [CONSIGNAR EL PLAZO Y OPORTUNIDAD PARA LA SOLICITUD]<sup>49</sup>. La entrega del o los adelantos se realizará en [CONSIGNAR PLAZO Y OPORTUNIDAD]<sup>50</sup>.*

*Vencido el plazo para solicitar el adelanto no procederá la solicitud.*

- *Si LA ENTIDAD considera necesario entregar adelantos para materiales e insumos a EL CONTRATISTA, deberá consignar la siguiente cláusula:*

#### **CLÁUSULA DÉCIMA: ADELANTO PARA MATERIALES E INSUMOS**

*“LA ENTIDAD otorgará adelantos para materiales e insumos por el [CONSIGNAR PORCENTAJE]<sup>51</sup> del monto del contrato original, conforme al calendario de adquisición de materiales e insumos presentado por EL CONTRATISTA.*

*La entrega de los adelantos se realizará en un plazo de [CONSIGNAR PLAZO] días calendario previos a la fecha prevista en el calendario de adquisición de materiales e insumos para cada adquisición, con la finalidad que EL CONTRATISTA pueda disponer de los materiales e insumos en la oportunidad prevista en el calendario de avance de obra valorizado. Para tal efecto, EL CONTRATISTA debe solicitar la entrega del adelanto en un plazo de [CONSIGNAR PLAZO] días calendario anteriores al inicio del plazo antes mencionado, adjuntando a su solicitud la garantía por adelantos mediante carta fianza o póliza de caución y el comprobante de pago respectivo.*

<sup>49</sup> Indicar el plazo y oportunidad conforme al expediente de contratación.

<sup>50</sup> Este párrafo solo deberá ser incluido cuando la Entidad prevea la entrega de más de un adelanto directo al contratista.

<sup>51</sup> De conformidad con el numeral 180.2 del artículo 180 del Reglamento, los adelantos para materiales e insumos, no pueden superar el veinte por ciento (20%) del monto del contrato original, y en el caso de contratos bajo la modalidad de llave en mano, en los que se haya previsto el adelanto para equipamiento y mobiliario, no pueden superar en conjunto dicho porcentaje.

*La primera solicitud de El CONTRATISTA debe realizarse una vez iniciado el plazo de ejecución de la obra. No procede el otorgamiento del adelanto para materiales e insumos en los casos en que las solicitudes correspondientes sean realizadas con posterioridad a las fechas señaladas en el calendario de adquisición de materiales e insumos.*

- *Si LA ENTIDAD considera necesario entregar adelantos para equipamiento y mobiliario, en el caso de contratos bajo la modalidad de llave en mano, deberá consignar la siguiente cláusula:*

**CLÁUSULA.....: ADELANTO PARA EQUIPAMIENTO Y MOBILIARIO, EN CONTRATOS BAJO LA MODALIDAD LLAVE EN MANO**

*“LA ENTIDAD otorgará adelantos para equipamiento y mobiliario por el [CONSIGNAR PORCENTAJE<sup>52</sup>] del monto del contrato original, conforme al calendario de adquisición de materiales e insumos que incluye el equipamiento y mobiliario, presentado por EL CONTRATISTA.*

*La entrega de los adelantos se realizará en un plazo de [CONSIGNAR PLAZO] días calendario previos a la fecha prevista en el calendario de adquisición de materiales e insumos que incluye el equipamiento y mobiliario para cada adquisición, con la finalidad que EL CONTRATISTA pueda disponer del equipamiento y mobiliario en la oportunidad prevista en el calendario de avance de obra valorizado. Para tal efecto, EL CONTRATISTA debe solicitar la entrega del adelanto en un plazo de [CONSIGNAR PLAZO] días calendario anteriores al inicio del plazo antes mencionado, adjuntando a su solicitud la garantía por adelantos mediante carta fianza o póliza de caución y el comprobante de pago respectivo.*

*La primera solicitud de El CONTRATISTA debe realizarse una vez iniciado el plazo de ejecución de la obra. No procede el otorgamiento del adelanto para equipamiento y mobiliario en los casos en que las solicitudes correspondientes sean realizadas con posterioridad a las fechas señaladas en el calendario de adquisición de materiales e insumos.*

*Incorporar a las bases o eliminar, según corresponda.*

**Importante para la Entidad**

- *En caso la Entidad hubiese previsto la obligación de constituir un fideicomiso para la administración de los adelantos, se debe incluir la siguiente cláusula:*

**CLÁUSULA .....: FIDEICOMISO DE ADELANTOS<sup>53</sup>**

*Para la administración de los adelantos destinados a la ejecución de la obra, se constituirá un fideicomiso conforme a lo establecido en los artículos 184 y 185 del Reglamento. El procedimiento para la solicitud y entrega de los adelantos se rige por lo dispuesto en dichos artículos.*

**ADELANTO DIRECTO**

*“La Entidad otorgará [CONSIGNAR NÚMERO DE ADELANTOS A OTORGARSE] adelantos directos por el [CONSIGNAR PORCENTAJE QUE EN NINGÚN CASO EXCEDAN EN CONJUNTO EL 10% DEL MONTO DEL CONTRATO ORIGINAL] del monto del contrato original.*

<sup>52</sup> De conformidad con el numeral 180.2 del artículo 180 del Reglamento, los adelantos para materiales e insumos, no pueden superar el veinte por ciento (20%) del monto del contrato original, y en el caso de contratos bajo la modalidad de llave en mano, en los que se haya previsto el adelanto para equipamiento y mobiliario, no pueden superar en conjunto dicho porcentaje.

<sup>53</sup> Cabe precisar que, cuando la Entidad no haya incorporado en las bases la obligación de constituir un fideicomiso para la administración de los adelantos destinados a la ejecución de obra, las partes pueden acordar la incorporación de una cláusula en el contrato para la constitución del fideicomiso, de acuerdo a lo previsto en el numeral 184.9 del artículo 184 del Reglamento.

#### **ADELANTO PARA MATERIALES E INSUMOS**

*“La Entidad otorgará adelantos para materiales e insumos por el [CONSIGNAR PORCENTAJE<sup>54</sup>] del monto del contrato original, conforme al calendario de adquisición de materiales e insumos presentado por el contratista.*

- *En el caso de obras bajo la modalidad de ejecución llave en mano, cuando se haya previsto otorgar adelanto para equipamiento y mobiliario, consignar lo siguiente:*

#### **ADELANTO PARA EQUIPAMIENTO Y MOBILIARIO, EN CONTRATOS BAJO LA MODALIDAD LLAVE EN MANO**

*“La Entidad otorgará adelantos para equipamiento y mobiliario por el [CONSIGNAR PORCENTAJE<sup>55</sup>] del monto del contrato original, conforme al calendario de adquisición de materiales e insumos que incluye el equipamiento y mobiliario, presentado por el contratista.*

*Incorporar a las bases o eliminar, según corresponda*

#### **CLÁUSULA UNDÉCIMA: CONFORMIDAD DE LA OBRA**

La conformidad de la obra será dada con la suscripción del Acta de Recepción de Obra.

#### **CLÁUSULA DUODÉCIMA: DECLARACIÓN JURADA DEL CONTRATISTA**

EL CONTRATISTA declara bajo juramento que se compromete a cumplir las obligaciones derivadas del presente contrato, bajo sanción de quedar inhabilitado para contratar con el Estado en caso de incumplimiento.

#### **CLÁUSULA DÉCIMA TERCERA: ASIGNACIÓN DE RIESGOS DEL CONTRATO DE OBRA**

[INCLUIR<sup>56</sup> EN ESTA CLÁUSULA LA IDENTIFICACIÓN Y ASIGNACIÓN DE RIESGOS QUE PUEDAN OCURRIR DURANTE LA EJECUCIÓN DE LA OBRA, ASÍ COMO LA DETERMINACIÓN DE LA PARTE DEL CONTRATO QUE DEBE ASUMIRLOS DURANTE LA EJECUCIÓN CONTRACTUAL, SEGÚN LAS DISPOSICIONES PREVISTAS EN LA DIRECTIVA “GESTIÓN DE RIESGOS EN LA PLANIFICACIÓN DE LA EJECUCIÓN DE OBRAS”. LA GESTIÓN DE RIESGOS FORMA PARTE DE LA ÚLTIMA VERSIÓN DEL EXPEDIENTE TÉCNICO DE OBRA PUBLICADO EN LA OPCIÓN “VER EXPEDIENTE TÉCNICO DE OBRA” DEL SEACE].

#### **CLÁUSULA DÉCIMA CUARTA: RESPONSABILIDAD POR VICIOS OCULTOS**

Ni la suscripción del Acta de Recepción de Obra, ni el consentimiento de la liquidación del contrato de obra, enervan el derecho de LA ENTIDAD a reclamar, posteriormente, por defectos o vicios ocultos, conforme a lo dispuesto por los artículos 40 de la Ley de Contrataciones del Estado y 173 de su Reglamento.

El plazo máximo de responsabilidad de EL CONTRATISTA es de [CONSIGNAR TIEMPO EN AÑOS, NO MENOR DE 7 AÑOS] años, contados a partir de la conformidad de la recepción [INDICAR TOTAL O PARCIAL, SEGÚN CORRESPONDA] de la obra.

<sup>54</sup> De conformidad con el numeral 180.2 del artículo 180 del Reglamento, los adelantos para materiales e insumos, no pueden superar el veinte por ciento (20%) del monto del contrato original, y en el caso de contratos bajo la modalidad de llave en mano, en los que se haya previsto el adelanto para equipamiento y mobiliario, no pueden superar en conjunto dicho porcentaje.

<sup>55</sup> De conformidad con el numeral 180.2 del artículo 180 del Reglamento, los adelantos para materiales e insumos, no pueden superar el veinte por ciento (20%) del monto del contrato original, y en el caso de contratos bajo la modalidad de llave en mano, en los que se haya previsto el adelanto para equipamiento y mobiliario, no pueden superar en conjunto dicho porcentaje.

<sup>56</sup> De acuerdo con el numeral 32.2 del artículo 32 de la Ley y el numeral 29.2 del artículo 29 del Reglamento, esta cláusula es obligatoria.



### CLÁUSULA DÉCIMA QUINTA: PENALIDADES

Si EL CONTRATISTA incurre en retraso injustificado en la ejecución de las prestaciones objeto del contrato, LA ENTIDAD le aplica automáticamente una penalidad por mora por cada día de atraso, de acuerdo a la siguiente fórmula:

$$\text{Penalidad Diaria} = \frac{0.10 \times \text{monto vigente}}{F \times \text{plazo vigente en días}}$$

Donde:

**F = 0.15 para plazos mayores a sesenta (60) días o;**  
**F = 0.40 para plazos menores o iguales a sesenta (60) días.**

El retraso se justifica a través de la solicitud de ampliación de plazo debidamente aprobado. Adicionalmente, se considera justificado el retraso y en consecuencia no se aplica penalidad, cuando EL CONTRATISTA acredite, de modo objetivamente sustentado, que el mayor tiempo transcurrido no le resulta imputable. En este último caso la calificación del retraso como justificado por parte de LA ENTIDAD no da lugar al pago de gastos generales ni costos directos de ningún tipo, conforme el numeral 162.5 del artículo 162 del Reglamento de la Ley de Contrataciones del Estado.

Adicionalmente a la penalidad por mora se aplicarán las siguientes penalidades:

Otras penalidades			
N°	Supuesto de aplicación de penalidad	Forma de cálculo	Procedimiento
1	Cuando el personal acreditado permanece menos de sesenta (60) días desde el inicio de su participación en la ejecución del contrato o del íntegro del plazo de ejecución, si este es menor a los sesenta (60) días, de conformidad con las disposiciones establecidas en el numeral 190.2 del artículo 190 del Reglamento.	[INCLUIR LA FORMA DE CÁLCULO, QUE NO PUEDE SER MENOR A LA MITAD DE UNA UNIDAD IMPOSITIVA TRIBUTARIA (0.5 UIT) NI MAYOR A UNA (1) UIT] por cada día de ausencia del personal en obra en el plazo previsto.	Según informe del [CONSIGNAR INSPECTOR O SUPERVISOR DE LA OBRA, SEGÚN CORRESPONDA].
2	En caso el contratista incumpla con su obligación de ejecutar la prestación con el personal acreditado o debidamente sustituido.	[INCLUIR LA FORMA DE CÁLCULO, QUE NO PUEDE SER MENOR A LA MITAD DE UNA UNIDAD IMPOSITIVA TRIBUTARIA (0.5 UIT) NI MAYOR A UNA (1) UIT] por cada día de ausencia del personal en obra.	Según informe del [CONSIGNAR INSPECTOR O SUPERVISOR DE LA OBRA, SEGÚN CORRESPONDA].
3	[INCLUIR OTRAS PENALIDADES, DE SER EL CASO]		

*En caso se haya autorizado el uso del cuaderno de obra físico, incluir la siguiente penalidad<sup>57</sup>:*

Otras penalidades			
N°	Supuesto de aplicación de penalidad	Forma de cálculo	Procedimiento
(...)	Si el contratista o su personal, no permite el acceso al cuaderno de obra al [CONSIGNAR INSPECTOR O	Cinco por mil (5/1000) del monto de la valorización del	Según informe del [CONSIGNAR INSPECTOR O

<sup>57</sup> De conformidad con el numeral 9.3 de la Directiva N° 009-2020-OSCE/PRE "Lineamientos para el uso del Cuaderno de Obra Digital", excepcionalmente, una Entidad, de manera previa a la convocatoria del procedimiento de selección de la contratación de una obra, puede solicitar autorización para usar un cuaderno de obra físico, cuando en el lugar donde se ejecuta la obra no haya acceso a internet. Para dicho efecto, debe presentar la respectiva solicitud, por cada contrato de obra, a través del formato previsto en el Anexo N° 1 de dicha Directiva.

	<b>SUPERVISOR DE LA OBRA, SEGÚN CORRESPONDA], impidiéndole anotar las ocurrencias.</b>	<i>periodo por cada día de dicho impedimento.</i>	<b>SUPERVISOR DE LA OBRA, SEGÚN CORRESPONDA].</b>
<i>Esta penalidad solo aplica si el cuaderno de obra es físico.</i>			

#### **Importante**

***De haberse previsto otras penalidades a las previstas, incluir los supuestos de aplicación de penalidad, la forma de cálculo de la penalidad para cada supuesto y el procedimiento mediante el cual se verifica el supuesto a penalizar, conforme el artículo 163 del Reglamento de la Ley de Contrataciones del Estado.***

Estas penalidades se deducen de las valorizaciones o en la liquidación final, según corresponda; o si fuera necesario, se cobra del monto resultante de la ejecución de la garantía de fiel cumplimiento.

La penalidad por mora y las otras penalidades pueden alcanzar cada una un monto máximo equivalente al diez por ciento (10%) del monto del contrato vigente, o de ser el caso, del ítem que debió ejecutarse.

Cuando se llegue a cubrir el monto máximo de la penalidad por mora o el monto máximo para otras penalidades, LA ENTIDAD puede resolver el contrato por incumplimiento.

#### **CLÁUSULA DÉCIMA SEXTA: RESOLUCIÓN DEL CONTRATO**

Cualquiera de las partes puede resolver el contrato, de conformidad con el numeral 32.3 del artículo 32 y artículo 36 de la Ley de Contrataciones del Estado, y el artículo 164 de su Reglamento. De darse el caso, LA ENTIDAD procederá de acuerdo a lo establecido en los artículos 165 y 207 del Reglamento de la Ley de Contrataciones del Estado.

#### **CLÁUSULA DÉCIMA SÉTIMA: RESPONSABILIDAD DE LAS PARTES**

Cuando se resuelva el contrato por causas imputables a algunas de las partes, se debe resarcir los daños y perjuicios ocasionados, a través de la indemnización correspondiente. Ello no obsta la aplicación de las sanciones administrativas, penales y pecuniarias a que dicho incumplimiento diere lugar, en el caso que éstas correspondan.

Lo señalado precedentemente no exime a ninguna de las partes del cumplimiento de las demás obligaciones previstas en el presente contrato.

#### **CLÁUSULA DÉCIMA OCTAVA: ANTICORRUPCIÓN**

EL CONTRATISTA declara y garantiza no haber, directa o indirectamente, o tratándose de una persona jurídica a través de sus socios, integrantes de los órganos de administración, apoderados, representantes legales, funcionarios, asesores o personas vinculadas a las que se refiere el artículo 7 del Reglamento de la Ley de Contrataciones del Estado, ofrecido, negociado o efectuado, cualquier pago o, en general, cualquier beneficio o incentivo ilegal en relación al contrato.

Asimismo, el CONTRATISTA se obliga a conducirse en todo momento, durante la ejecución del contrato, con honestidad, probidad, veracidad e integridad y de no cometer actos ilegales o de corrupción, directa o indirectamente o a través de sus socios, accionistas, participacionistas, integrantes de los órganos de administración, apoderados, representantes legales, funcionarios, asesores y personas vinculadas a las que se refiere el artículo 7 del Reglamento de la Ley de Contrataciones del Estado.

Además, EL CONTRATISTA se compromete a i) comunicar a las autoridades competentes, de manera directa y oportuna, cualquier acto o conducta ilícita o corrupta de la que tuviera conocimiento; y ii) adoptar medidas técnicas, organizativas y/o de personal apropiadas para evitar los referidos actos o prácticas.

Finalmente, EL CONTRATISTA se compromete a no colocar a los funcionarios públicos con los que deba interactuar, en situaciones reñidas con la ética. En tal sentido, reconoce y acepta la prohibición de ofrecerles a éstos cualquier tipo de obsequio, donación, beneficio y/o gratificación, ya sea de

bienes o servicios, cualquiera sea la finalidad con la que se lo haga.

#### **CLÁUSULA DÉCIMA NOVENA: MARCO LEGAL DEL CONTRATO**

Sólo en lo no previsto en este contrato, en la Ley de Contrataciones del Estado y su Reglamento, en las directivas que emita el OSCE y demás normativa especial que resulte aplicable, serán de aplicación supletoria las disposiciones pertinentes del Código Civil vigente, cuando corresponda, y demás normas de derecho privado.

#### **CLÁUSULA VIGÉSIMA: SOLUCIÓN DE CONTROVERSIAS<sup>58</sup>**

Las controversias que surjan entre las partes durante la ejecución del contrato se resuelven mediante conciliación o arbitraje, según el acuerdo de las partes.

Cualquiera de las partes tiene derecho a iniciar el arbitraje a fin de resolver dichas controversias dentro del plazo de caducidad previsto en la Ley de Contrataciones del Estado y su Reglamento.

Facultativamente, cualquiera de las partes tiene el derecho a solicitar una conciliación dentro del plazo de caducidad correspondiente, según lo señalado en el artículo 224 del Reglamento de la Ley de Contrataciones del Estado, sin perjuicio de recurrir al arbitraje, en caso no se llegue a un acuerdo entre ambas partes o se llegue a un acuerdo parcial. Las controversias sobre nulidad del contrato solo pueden ser sometidas a arbitraje.

El Laudo arbitral emitido es inapelable, definitivo y obligatorio para las partes desde el momento de su notificación, según lo previsto en el numeral 45.21 del artículo 45 de la Ley de Contrataciones del Estado.

#### **Importante para la Entidad**

*De acuerdo con lo dispuesto en el numeral 243.4 del artículo 243 del Reglamento, la obligatoriedad de someter a Junta de Resolución de Disputas las controversias en los contratos de obra por montos superiores a veinte millones con 00/100 Soles (S/ 20 000 000,00), es obligatoria. Asimismo, el sometimiento de la solución de controversias a una Junta de Resolución de Disputas en los contratos cuyos montos sean iguales o menores a veinte millones con 00/100 Soles (S/ 20 000 000,00) es facultativa. En tal sentido, según lo previsto en el Anexo N° 2 de la Directiva N° 012-2019-OSCE/CD incluir la siguiente cláusula, según corresponda:*

#### **CLÁUSULA VIGÉSIMA PRIMERA: JUNTA DE RESOLUCIÓN DE DISPUTAS**

*Las partes acuerdan para la solución de las controversias derivadas del presente Contrato de Obra conformar una Junta de Resolución de Disputas (en adelante, la JRD) de acuerdo a las disposiciones de la Ley de Contrataciones del Estado, su Reglamento y las directivas que emita OSCE al respecto (en adelante, las "Normas Aplicables a la JRD"); encargando su organización y administración al [DENOMINACIÓN O RAZÓN SOCIAL DEL CENTRO DE ADMINISTRACIÓN DESIGNADO POR LAS PARTES AL CUAL ENCARGAN LA ORGANIZACIÓN DE LA JRD].*

*La JRD estará compuesta por [TRES (3) MIEMBROS / UN (1) MIEMBRO], los/el cual/es será/n designado/s conforme a las Normas Aplicables a la JRD.*

*Todas las controversias generadas entre las partes con ocasión al presente Contrato de Obra deben ser sometidas, en primer lugar, a la decisión de la JRD de conformidad con las Normas Aplicables a la JRD.*

*La decisión que emita la JRD es vinculante y, por tanto, de inmediato y obligatorio cumplimiento para las partes conforme a lo establecido en las Normas Aplicables a la JRD. El incumplimiento de la decisión otorga a la parte afectada la potestad de resolver el contrato, previo aviso requiriendo el cumplimiento.*

*En caso alguna de las Partes no esté de acuerdo con la decisión emitida por la JRD, podrá*

<sup>58</sup> De acuerdo con el numeral 225.3 del artículo 225 del Reglamento, las partes pueden recurrir al arbitraje ad hoc cuando las controversias deriven de procedimientos de selección cuyo valor referencial sea menor o igual a cinco millones con 00/100 soles (S/ 5 000 000,00).

*someter la controversia a arbitraje conforme a lo establecido en las Normas Aplicables a la JRD. Las Partes acuerdan que es condición obligatoria para el inicio del arbitraje el haber concluido de modo previo el procedimiento ante la JRD.*

*Si una Parte no manifiesta su disconformidad con una decisión emitida por la JRD en el plazo previsto en las Normas Aplicables a las JRD, entonces dicha decisión adquiere el carácter de definitiva y no podrá ser sometida a arbitraje. Si una Parte manifiesta su disconformidad con una decisión emitida por la JRD en el plazo previsto en las Normas Aplicables a las JRD, pero no inicia el arbitraje respectivo en el plazo previsto en dichas Normas, aquella adquiere la calidad de definitiva.*

*Incorporar o eliminar, según corresponda*

## **CLÁUSULA VIGÉSIMA SEGUNDA: FACULTAD DE ELEVAR A ESCRITURA PÚBLICA**

Cualquiera de las partes puede elevar el presente contrato a Escritura Pública corriendo con todos los gastos que demande esta formalidad.

## **CLÁUSULA VIGÉSIMA TERCERA: DOMICILIO PARA EFECTOS DE LA EJECUCIÓN CONTRACTUAL**

Las partes declaran el siguiente domicilio para efecto de las notificaciones que se realicen durante la ejecución del presente contrato:

DOMICILIO DE LA ENTIDAD: [.....]

DOMICILIO DEL CONTRATISTA: [CONSIGNAR EL DOMICILIO SEÑALADO POR EL POSTOR GANADOR DE LA BUENA PRO AL PRESENTAR LOS REQUISITOS PARA EL PERFECCIONAMIENTO DEL CONTRATO]

La variación del domicilio aquí declarado de alguna de las partes debe ser comunicada a la otra parte, formalmente y por escrito, con una anticipación no menor de quince (15) días calendario.

De acuerdo con las bases integradas, la oferta y las disposiciones del presente contrato, las partes lo firman por duplicado en señal de conformidad en la ciudad de [.....] al [CONSIGNAR FECHA].

\_\_\_\_\_  
“LA ENTIDAD”

\_\_\_\_\_  
“EL CONTRATISTA”

### **Importante**

*Este documento puede firmarse digitalmente si ambas partes cuentan con firma digital, según la Ley N° 27269, Ley de Firmas y Certificados Digitales<sup>59</sup>.*

<sup>59</sup> Para mayor información sobre la normativa de firmas y certificados digitales ingresar a: <https://www.indecopi.gob.pe/web/firmas-digitales/firmar-y-certificados-digitales>



## CAPÍTULO VI

### CONSTANCIA DE PRESTACIÓN DE EJECUCIÓN DE OBRA

De conformidad con el artículo 169 del Reglamento, se deja expresa constancia de la culminación de la prestación derivada del contrato mencionado en el numeral 3 del presente documento.

<b>1 DATOS DEL DOCUMENTO</b>	Número del documento			
	Fecha de emisión del documento			
<b>2 DATOS DEL CONTRATISTA</b>	Nombre, denominación o razón social			
	RUC			
	EN CASO EL CONTRATISTA SEA UN CONSORCIO, ADEMÁS SE DEBERÁ REGISTRAR LA SIGUIENTE INFORMACIÓN:			
	Nombre o razón social del integrante del consorcio	RUC	%	Descripción de las obligaciones
<b>3 DATOS DEL CONTRATO</b>	Número del contrato			
	Tipo y número del procedimiento de selección			
	Descripción del objeto del contrato			
	Fecha de suscripción del contrato			
	Monto del contrato			
<b>4 DATOS DE LA OBRA</b>	Denominación de la obra			
	Ubicación de la obra (Región, Provincia y Distrito)			
	Nombres y apellidos del Supervisor de la Obra			
	Plazo de ejecución de la obra	Plazo original	días calendario	
		Ampliación(es) de plazo	días calendario	
		Total plazo	días calendario	
		Fecha de culminación de la obra		
		Fecha de recepción de la obra		
		Fecha de liquidación de la obra		
	Monto de la obra	Número de adicionales de obra		
		Monto total de los adicionales		
		Número de deductivos		
		Monto total de los deductivos		
		Monto total de la obra (sólo componente de obra)		

<b>5 APLICACIÓN DE PENALIDADES</b>	Monto de las penalidades por mora				
	Monto de otras penalidades				
	Monto total de las penalidades aplicadas				
<b>6 SOLUCIÓN DE CONTROVERSIAS DEL CONTRATO</b>	Junta de Resolución de Disputas	Si		No	
	Arbitraje	Si		No	
	N° de arbitrajes				
<b>7 DATOS DE LA ENTIDAD</b>	Nombre de la Entidad				
	RUC de la Entidad				
	Nombres y apellidos del funcionario que emite la constancia				
	Cargo que ocupa en la Entidad				
	Teléfono de contacto				
<b>8</b>					
	<b>NOMBRE, FIRMA Y SELLO DEL FUNCIONARIO COMPETENTE</b>				

## ANEXOS

**ANEXO N° 1**

**DECLARACIÓN JURADA DE DATOS DEL POSTOR**

Señores

**COMITÉ DE SELECCIÓN**

**LICITACIÓN PÚBLICA N° 01-2024-MDSAA/CS**

Presente.-

El que se suscribe, [.....], postor y/o Representante Legal de [CONSIGNAR EN CASO DE SER PERSONA JURÍDICA], identificado con [CONSIGNAR TIPO DE DOCUMENTO DE IDENTIDAD] N° [CONSIGNAR NÚMERO DE DOCUMENTO DE IDENTIDAD], con poder inscrito en la localidad de [CONSIGNAR EN CASO DE SER PERSONA JURÍDICA] en la Ficha N° [CONSIGNAR EN CASO DE SER PERSONA JURÍDICA] Asiento N° [CONSIGNAR EN CASO DE SER PERSONA JURÍDICA], **DECLARO BAJO JURAMENTO** que la siguiente información se sujeta a la verdad:

Nombre, Denominación o Razón Social :			
Domicilio Legal :			
RUC :	Teléfono(s) :		
Correo electrónico :			

**Autorización de notificación por correo electrónico:**

Autorizo que se notifiquen al correo electrónico indicado las siguientes actuaciones:

1. Solicitud de reducción de la oferta económica.
2. Solicitud de subsanación de los requisitos para perfeccionar el contrato.
3. Solicitud para presentar los documentos para perfeccionar el contrato, según orden de prelación, de conformidad con lo previsto en el artículo 141 del Reglamento.
4. Respuesta a la solicitud de acceso al expediente de contratación.

Asimismo, me comprometo a remitir la confirmación de recepción, en el plazo máximo de dos (2) días hábiles de recibida la comunicación.

[CONSIGNAR CIUDAD Y FECHA]

.....  
**Firma, Nombres y Apellidos del postor o Representante legal, según corresponda**

**Importante**

**La notificación dirigida a la dirección de correo electrónico consignada se entenderá válidamente efectuada cuando la Entidad reciba acuse de recepción.**



**Importante**

**Cuando se trate de consorcios, la declaración jurada es la siguiente:**

**ANEXO N° 1**

**DECLARACIÓN JURADA DE DATOS DEL POSTOR**

Señores

**COMITÉ DE SELECCIÓN**

**LICITACIÓN PÚBLICA N° 01-2024-MDSAA/CS**

Presente.-

El que se suscribe, [...], representante común del consorcio [CONSIGNAR EL NOMBRE DEL CONSORCIO], identificado con [CONSIGNAR TIPO DE DOCUMENTO DE IDENTIDAD] N° [CONSIGNAR NÚMERO DE DOCUMENTO DE IDENTIDAD], **DECLARO BAJO JURAMENTO** que la siguiente información se sujeta a la verdad:

Datos del consorciado 1			
Nombre, Denominación o Razón Social :			
Domicilio Legal :			
RUC :	Teléfono(s) :		
Correo electrónico :			

Datos del consorciado 2			
Nombre, Denominación o Razón Social :			
Domicilio Legal :			
RUC :	Teléfono(s) :		
Correo electrónico :			

Datos del consorciado ...			
Nombre, Denominación o Razón Social :			
Domicilio Legal :			
RUC :	Teléfono(s) :		
Correo electrónico :			

**Autorización de notificación por correo electrónico:**

Correo electrónico del consorcio:
-----------------------------------

Autorizo que se notifiquen al correo electrónico indicado las siguientes actuaciones:

1. Solicitud de reducción de la oferta económica.
2. Solicitud de subsanación de los requisitos para perfeccionar el contrato.
3. Solicitud para presentar los documentos para perfeccionar el contrato, según orden de prelación, de conformidad con lo previsto en el artículo 141 del Reglamento.
4. Respuesta a la solicitud de acceso al expediente de contratación.

Asimismo, me comprometo a remitir la confirmación de recepción, en el plazo máximo de dos (2) días hábiles de recibida la comunicación.

[CONSIGNAR CIUDAD Y FECHA]

.....  
**Firma, Nombres y Apellidos del representante  
común del consorcio**

**Importante**

***La notificación dirigida a la dirección de correo electrónico consignada se entenderá válidamente efectuada cuando la Entidad reciba acuse de recepción.***

## ANEXO N° 2

### DECLARACIÓN JURADA (ART. 52 DEL REGLAMENTO DE LA LEY DE CONTRATACIONES DEL ESTADO)

Señores  
**COMITÉ DE SELECCIÓN**  
**LICITACIÓN PÚBLICA N° 01-2024-MDSAA/CS**  
Presente.-

Mediante el presente el suscrito, postor y/o Representante Legal de [CONSIGNAR EN CASO DE SER PERSONA JURÍDICA], declaro bajo juramento:

- i. No haber incurrido y me obligo a no incurrir en actos de corrupción, así como a respetar el principio de integridad.
- ii. No tener impedimento para postular en el procedimiento de selección ni para contratar con el Estado, conforme al artículo 11 de la Ley de Contrataciones del Estado.
- iii. Conocer las sanciones contenidas en la Ley de Contrataciones del Estado y su Reglamento, así como las disposiciones aplicables de la Ley N° 27444, Ley del Procedimiento Administrativo General.
- iv. Participar en el presente proceso de contratación en forma independiente sin mediar consulta, comunicación, acuerdo, arreglo o convenio con ningún proveedor; y, conocer las disposiciones del Decreto Legislativo N° 1034, Decreto Legislativo que aprueba la Ley de Represión de Conductas Anticompetitivas.
- v. Conocer, aceptar y someterme a las bases, condiciones y reglas del procedimiento de selección.
- vi. Ser responsable de la veracidad de los documentos e información que presento en el presente procedimiento de selección.
- vii. Comprometerme a mantener la oferta presentada durante el procedimiento de selección y a perfeccionar el contrato, en caso de resultar favorecido con la buena pro.

[CONSIGNAR CIUDAD Y FECHA]

.....  
**Firma, Nombres y Apellidos del postor o  
Representante legal, según corresponda**

#### **Importante**

*En el caso de consorcios, cada integrante debe presentar esta declaración jurada, salvo que sea presentada por el representante común del consorcio.*

### ANEXO N° 3

#### DECLARACIÓN JURADA DE CUMPLIMIENTO DEL EXPEDIENTE TÉCNICO

Señores

**COMITÉ DE SELECCIÓN**

**LICITACIÓN PÚBLICA N° 01-2024-MDSAA/CS**

Presente.-

Es grato dirigirme a usted, para hacer de su conocimiento que luego de haber examinado las bases y demás documentos del procedimiento de la referencia y, conociendo todos los alcances y las condiciones detalladas en dichos documentos, el postor que suscribe ofrece la ejecución de la obra [CONSIGNAR EL OBJETO DE LA CONVOCATORIA], de conformidad con el respectivo Expediente Técnico y las demás condiciones que se indican en el numeral 3.1 del Capítulo III de la sección específica de las bases y los documentos del procedimiento.

[CONSIGNAR CIUDAD Y FECHA]

.....  
**Firma, Nombres y Apellidos del postor o  
Representante legal o común, según corresponda**



## ANEXO N° 4

### DECLARACIÓN JURADA DE PLAZO DE EJECUCIÓN DE LA OBRA

Señores  
**COMITÉ DE SELECCIÓN**  
**LICITACIÓN PÚBLICA N° 01-2024-MDSAA/CS**  
Presente.-

Mediante el presente, con pleno conocimiento de las condiciones que se exigen en las bases del procedimiento de la referencia, me comprometo a ejecutar la obra [CONSIGNAR LA DENOMINACIÓN DE LA CONVOCATORIA] en el plazo de [CONSIGNAR EL PLAZO OFERTADO, EL CUAL DEBE SER EXPRESADO EN DÍAS CALENDARIO] días calendario.

[CONSIGNAR CIUDAD Y FECHA]

.....  
Firma, Nombres y Apellidos del postor o  
Representante legal o común, según corresponda

#### Importante para la Entidad

- *Cuando en el expediente de contratación establezca que la obra debe ejecutarse bajo la modalidad de ejecución llave en mano, considerar lo siguiente, según corresponda.*

*“Mediante el presente, con pleno conocimiento de las condiciones que se exigen en las bases del procedimiento de la referencia, me comprometo a ejecutar la obra [CONSIGNAR LA DENOMINACIÓN DE LA CONVOCATORIA], su equipamiento, mobiliario y montaje hasta la puesta en servicio, en el plazo de [CONSIGNAR EL PLAZO OFERTADO, EL CUAL DEBE ESTAR EXPRESADO EN DÍAS CALENDARIO] días calendario.”<sup>60</sup>*

*“Mediante el presente, con pleno conocimiento de las condiciones que se exigen en las bases del procedimiento de la referencia, me comprometo a ejecutar la obra [CONSIGNAR LA DENOMINACIÓN DE LA CONVOCATORIA], su equipamiento, mobiliario y montaje hasta la puesta en servicio, en el plazo de [CONSIGNAR EL PLAZO OFERTADO, EL CUAL DEBE ESTAR EXPRESADO EN DÍAS CALENDARIO] días calendario, y la ejecución de la operación asistida de la obra en el plazo de [CONSIGNAR EL PLAZO OFERTADO DE LA PRESTACIÓN ASISTIDA DE LA OBRA, EL CUAL DEBE ESTAR EXPRESADO EN DÍAS CALENDARIO] días calendario.”<sup>61</sup>*

*Incluir las disposiciones, según corresponda. Una vez culminada la elaboración de las bases, las notas que no se incorporen deben ser eliminadas*

<sup>60</sup> Este párrafo debe ser incluido en el caso de obras que se ejecuten bajo la modalidad de ejecución llave en mano que no incluya operación asistida.

<sup>61</sup> Este párrafo debe ser incluido en el caso de obras que se ejecuten bajo la modalidad de ejecución llave en mano que incluya operación asistida.

## ANEXO N° 5

### PROMESA DE CONSORCIO

(Sólo para el caso en que un consorcio se presente como postor)

Señores  
**COMITÉ DE SELECCIÓN**  
**LICITACIÓN PÚBLICA N° 01-2024-MDSAA/CS**  
Presente.-

Los suscritos declaramos expresamente que hemos convenido en forma irrevocable, durante el lapso que dure el procedimiento de selección, para presentar una oferta conjunta a la **LICITACIÓN PÚBLICA N° [CONSIGNAR NOMENCLATURA DEL PROCEDIMIENTO]**.

Asimismo, en caso de obtener la buena pro, nos comprometemos a formalizar el contrato de consorcio, de conformidad con lo establecido por el artículo 140 del Reglamento de la Ley de Contrataciones del Estado, bajo las siguientes condiciones:

a) Integrantes del consorcio

1. [NOMBRE, DENOMINACIÓN O RAZÓN SOCIAL DEL CONSORCIADO 1].
2. [NOMBRE, DENOMINACIÓN O RAZÓN SOCIAL DEL CONSORCIADO 2].

b) Designamos a [CONSIGNAR NOMBRES Y APELLIDOS DEL REPRESENTANTE COMÚN], identificado con [CONSIGNAR TIPO DE DOCUMENTO DE IDENTIDAD] N° [CONSIGNAR NÚMERO DE DOCUMENTO DE IDENTIDAD], como representante común del consorcio para efectos de participar en todos los actos referidos al procedimiento de selección, suscripción y ejecución del contrato correspondiente con [CONSIGNAR NOMBRE DE LA ENTIDAD].

Asimismo, declaramos que el representante común del consorcio no se encuentra impedido, inhabilitado ni suspendido para contratar con el Estado.

c) Fijamos nuestro domicilio legal común en [.....].

d) Las obligaciones que corresponden a cada uno de los integrantes del consorcio son las siguientes:

1. OBLIGACIONES DE [NOMBRE, DENOMINACIÓN O RAZÓN SOCIAL DEL CONSORCIADO 1] [ % ]<sup>62</sup>

[DESCRIBIR LAS OBLIGACIONES DEL CONSORCIADO 1]

2. OBLIGACIONES DE [NOMBRE, DENOMINACIÓN O RAZÓN SOCIAL DEL CONSORCIADO 2] [ % ]<sup>63</sup>

[DESCRIBIR LAS OBLIGACIONES DEL CONSORCIADO 2]

TOTAL OBLIGACIONES 100%<sup>64</sup>

<sup>62</sup> Consignar únicamente el porcentaje total de las obligaciones, el cual debe ser expresado en número entero, sin decimales.

<sup>63</sup> Consignar únicamente el porcentaje total de las obligaciones, el cual debe ser expresado en número entero, sin decimales.

<sup>64</sup> Este porcentaje corresponde a la sumatoria de los porcentajes de las obligaciones de cada uno de los integrantes del consorcio.

[CONSIGNAR CIUDAD Y FECHA]

.....  
**Consortiado 1**  
**Nombres, apellidos y firma del Consortiado 1**  
**o de su Representante Legal**  
**Tipo y N° de Documento de Identidad**

.....  
**Consortiado 2**  
**Nombres, apellidos y firma del Consortiado 2**  
**o de su Representante Legal**  
**Tipo y N° de Documento de Identidad**

**Importante**

*De conformidad con el artículo 52 del Reglamento, las firmas de los integrantes del consorcio deben ser legalizadas.*

**Importante para la Entidad**

**En caso de la contratación de la ejecución de una obra bajo el sistema a precios unitarios incluir el siguiente anexo:**

*Esta nota deberá ser eliminada una vez culminada la elaboración de las bases*

**ANEXO N° 6**

**PRECIO DE LA OFERTA**

**ÍTEM N° [INDICAR NÚMERO]**

Señores  
**COMITÉ DE SELECCIÓN**  
**LICITACIÓN PÚBLICA N° 01-2024-MDSAA/CS**  
Presente.-

Es grato dirigirme a usted, para hacer de su conocimiento que, de acuerdo con las bases, mi oferta es la siguiente:

[ INCLUIR LA ESTRUCTURA DEL PRESUPUESTO DE OBRA, A FIN DE QUE EL POSTOR CONSIGNE LOS PRECIOS UNITARIOS Y EL PRECIO TOTAL DE SU OFERTA, TAL COMO SE MUESTRA DE MANERA REFERENCIAL EN EL SIGUIENTE EJEMPLO:

N° ITEM	PARTIDA	UNIDAD	METRADO	PU	SUB TOTAL

1	Total costo directo (A)	
2	Gastos generales	
2.1	Gastos fijos	
2.2	Gastos variables	
	Total gastos generales (B)	
3	Utilidad (C)	
	SUBTOTAL (A+B+C)	
4	IGV <sup>65</sup>	
5	Monto total de la oferta	

...]

El precio de la oferta en [CONSIGNAR LA MONEDA DE LA CONVOCATORIA] incluye todos los tributos, seguros, transporte, inspecciones, pruebas y, de ser el caso, los costos laborales conforme a la legislación vigente, así como cualquier otro concepto que pueda tener incidencia sobre el costo de la obra a ejecutar; excepto la de aquellos postores que gocen de alguna exoneración legal, no incluirán en el precio de su oferta los tributos respectivos.

[CONSIGNAR CIUDAD Y FECHA]

<sup>65</sup> Para el cálculo del IGV, aplica el redondeo previsto en la Resolución de Superintendencia SUNAT N° 025-2000/SUNAT o norma que la reemplace. En ese sentido, el porcentaje se calcula considerando dos (2) decimales. Para efectos del redondeo i) Si el primer decimal siguiente es inferior a cinco (5), el valor permanecerá igual, suprimiéndose los decimales posteriores y ii) Si el primer decimal siguiente es igual o superior a cinco (5), el valor será incrementado en un centésimo.



.....  
Firma, Nombres y Apellidos del postor o  
Representante legal o común, según corresponda

**Importante**

- *En caso que el postor reduzca su oferta, según lo previsto en el artículo 68 del Reglamento, debe presentar nuevamente este Anexo.*
- *El postor que goce de alguna exoneración legal, debe indicar que su oferta no incluye el tributo materia de la exoneración, debiendo incluir el siguiente texto:*  
  
*“Mi oferta no incluye [CONSIGNAR EL TRIBUTO MATERIA DE LA EXONERACIÓN]”.*
- *El análisis de precios unitarios y el detalle de los gastos generales fijos y variables no se presentan en la oferta, sino para el perfeccionamiento del contrato.*

**ANEXO N° 6**

**PRECIO DE LA OFERTA**

**ÍTEM N° [INDICAR NÚMERO]**

Señores  
**COMITÉ DE SELECCIÓN**  
**LICITACIÓN PÚBLICA N° 01-2024-MDSAA/CS**  
Presente.-

Es grato dirigirme a usted, para hacer de su conocimiento que, de acuerdo con las bases, mi oferta es la siguiente:

CONCEPTO	PRECIO TOTAL
<b>TOTAL</b>	

El precio de la oferta **[CONSIGNAR LA MONEDA DE LA CONVOCATORIA]** incluye todos los tributos, seguros, transporte, inspecciones, pruebas y, de ser el caso, los costos laborales conforme a la legislación vigente, así como cualquier otro concepto que pueda tener incidencia sobre el costo de la obra a ejecutar; excepto la de aquellos postores que gocen de alguna exoneración legal, no incluirán en el precio de su oferta los tributos respectivos.

[CONSIGNAR CIUDAD Y FECHA]

.....  
**Firma, Nombres y Apellidos del postor o**  
**Representante legal o común, según corresponda**

**Importante**

- El postor debe adjuntar el desagregado de partidas que sustenta su oferta, tal como se muestra de manera referencial en el siguiente ejemplo:***

N° ITEM	PARTIDA	UNIDAD	METRADO	PU	SUB TOTAL

1	Total costo directo (A)	
2	Gastos generales	
2.1	Gastos fijos	
2.2	Gastos variables	
	Total gastos generales (B)	
3	Utilidad (C)	
	SUBTOTAL (A+B+C)	

4	IGV <sup>66</sup>	
5	Monto total de la oferta	

- *En caso que el postor reduzca su oferta, según lo previsto en el artículo 68 del Reglamento, debe presentar nuevamente este Anexo.*
- *El postor que goce de alguna exoneración legal, debe indicar que su oferta no incluye el tributo materia de la exoneración, debiendo incluir el siguiente texto:*  
*“Mi oferta no incluye [CONSIGNAR EL TRIBUTO MATERIA DE LA EXONERACIÓN]”.*
- *De ser el caso, el análisis de precios unitarios y el detalle de los gastos generales fijos y variables no se presentan en la oferta, sino para el perfeccionamiento del contrato.*

#### Importante para la Entidad

- *A fin de facilitar la labor del comité de selección, se recomienda publicar conjuntamente con las bases un archivo en Excel del presupuesto de la obra conforme el expediente técnico a fin de que los postores puedan utilizarlo al momento de elaborar su oferta. En tal caso, consignar lo siguiente:*

*“Adicionalmente al documento escaneado del presente anexo, el postor puede adjuntar el archivo en Excel del presupuesto de la obra (que fue publicado conjuntamente con las bases), completando la información que sustenta el precio de su oferta. En caso de divergencia prevalece el documento escaneado del precio de la oferta”.*

- *En caso de procedimientos según relación de ítems, consignar lo siguiente:*

*“El postor debe presentar el precio de su oferta en forma independiente, en los ítems que se presente”.*

- *En caso de contratación de obras por paquete, consignar lo siguiente:*

*“El postor debe presentar el precio de su oferta con el detalle de cada obra incluida en el paquete”.*

- *En caso de contrataciones que conllevan la ejecución de prestaciones accesorias, consignar lo siguiente:*

*“El postor debe detallar en el precio de su oferta, el monto correspondiente a la prestación principal y las prestaciones accesorias”.*

- *Si durante la fase de actos preparatorios, las Entidades advierten que es posible la participación de proveedores que gozan del beneficio de la exoneración del IGV prevista en la Ley N° 27037, Ley de Promoción de la Inversión en la Amazonía, consignar lo siguiente:*

*“La oferta de los postores que presenten la Declaración Jurada de cumplimiento de condiciones para la aplicación de la exoneración del IGV (Anexo N° 7), debe encontrarse dentro de los límites del valor referencial sin IGV”.*

*Incluir las disposiciones, según corresponda. Una vez culminada la elaboración de las bases, las notas que no se incorporen deben ser eliminadas*

<sup>66</sup> Para el cálculo del IGV, aplica el redondeo previsto en la Resolución de Superintendencia SUNAT N° 025-2000/SUNAT o norma que la reemplace. En ese sentido, el porcentaje se calcula considerando dos (2) decimales. Para efectos del redondeo i) Si el primer decimal siguiente es inferior a cinco (5), el valor permanecerá igual, suprimiéndose los decimales posteriores y ii) Si el primer decimal siguiente es igual o superior a cinco (5), el valor será incrementado en un centésimo.

**Importante para la Entidad**

**En caso de la contratación de la ejecución de una obra bajo el esquema mixto de suma alzada y precios unitarios incluir el siguiente anexo:**

*Esta nota deberá ser eliminada una vez culminada la elaboración de las bases*

**ANEXO N° 6**

**PRECIO DE LA OFERTA**

**ÍTEM N° [INDICAR NÚMERO]**

Señores

**COMITÉ DE SELECCIÓN**

**LICITACIÓN PÚBLICA N° 01-2024-MDSAA/CS**

Presente.-

Es grato dirigirme a usted, para hacer de su conocimiento que, de acuerdo con las bases, mi oferta es la siguiente:

[INCLUIR LA ESTRUCTURA DEL PRESUPUESTO DE OBRA EXTRAIDA DEL EXPEDIENTE TÉCNICO DE LOS COMPONENTES, CUYAS CANTIDADES Y MAGNITUDES ESTÁN DEFINIDAS, A FIN DE QUE EL POSTOR CONSIGNE LOS PRECIOS UNITARIOS Y EL PRECIO TOTAL DE SU OFERTA, TAL COMO SE MUESTRA DE MANERA REFERENCIAL EN EL SIGUIENTE EJEMPLO:

OFERTA A PRECIOS UNITARIOS DE LOS COMPONENTES SIGUIENTES:

N° ÍTEM	PARTIDA	UNIDAD	METRADO	PU	SUB TOTAL

1	Total costo directo (A)	
2	Gastos generales	
2.1	Gastos fijos	
2.2	Gastos variables	
	Total gastos generales (B)	
3	Utilidad (C)	
	SUBTOTAL (A+B+C)	
4	IGV <sup>67</sup>	
5	Monto del componente a precios unitarios	

...]

OFERTA A SUMA ALZADA DE LOS COMPONENTES SIGUIENTES:

CONCEPTO	PRECIO
Monto del componente a suma alzada	

Asimismo, el postor debe adjuntar el desagregado de partidas que sustenta su oferta a suma alzada, tal como se muestra de manera referencial en el siguiente ejemplo:

<sup>67</sup> Para el cálculo del IGV, aplica el redondeo previsto en la Resolución de Superintendencia SUNAT N° 025-2000/SUNAT o norma que la reemplace. En ese sentido, el porcentaje se calcula considerando dos (2) decimales. Para efectos del redondeo i) Si el primer decimal siguiente es inferior a cinco (5), el valor permanecerá igual, suprimiéndose los decimales posteriores y ii) Si el primer decimal siguiente es igual o superior a cinco (5), el valor será incrementado en un centésimo.

N° ITEM	PARTIDA	UNIDAD	METRADO	PU	SUB TOTAL

1	Total costo directo (A)	
2	Gastos generales	
2.1	Gastos fijos	
2.2	Gastos variables	
	Total gastos generales (B)	
3	Utilidad (C)	
	SUBTOTAL (A+B+C)	
4	IGV <sup>68</sup>	
5	Monto de la oferta a suma alzada	

Monto total de la oferta	
--------------------------	--

El precio de la oferta [CONSIGNAR LA MONEDA DE LA CONVOCATORIA] incluye todos los tributos, seguros, transporte, inspecciones, pruebas y, de ser el caso, los costos laborales conforme a la legislación vigente, así como cualquier otro concepto que pueda tener incidencia sobre el costo de la obra a ejecutar; excepto la de aquellos postores que gocen de alguna exoneración legal, no incluirán en el precio de su oferta los tributos respectivos.

[CONSIGNAR CIUDAD Y FECHA]

.....  
Firma, Nombres y Apellidos del postor o  
Representante legal o común, según corresponda

#### Importante

- En caso que el postor reduzca su oferta, según lo previsto en el artículo 68 del Reglamento, debe presentar nuevamente este Anexo.
- El postor que goce de alguna exoneración legal, debe indicar que su oferta no incluye el tributo materia de la exoneración, debiendo incluir el siguiente texto:  
  
"Mi oferta no incluye [CONSIGNAR EL TRIBUTO MATERIA DE LA EXONERACIÓN]".
- El análisis de precios unitarios y el detalle de los gastos generales fijos y variables no se presentan en la oferta, sino para el perfeccionamiento del contrato.

#### Importante para la Entidad

- A fin de facilitar la labor del comité de selección, se recomienda publicar conjuntamente con las bases un archivo en Excel del presupuesto de la obra conforme el expediente

<sup>68</sup> Para el cálculo del IGV, aplica el redondeo previsto en la Resolución de Superintendencia SUNAT N° 025-2000/SUNAT o norma que la reemplace. En ese sentido, el porcentaje se calcula considerando dos (2) decimales. Para efectos del redondeo i) Si el primer decimal siguiente es inferior a cinco (5), el valor permanecerá igual, suprimiéndose los decimales posteriores y ii) Si el primer decimal siguiente es igual o superior a cinco (5), el valor será incrementado en un centésimo.



**técnico a fin de que los postores puedan utilizarlo al momento de elaborar su oferta. En tal caso, consignar lo siguiente:**

**“Adicionalmente al documento escaneado del presente anexo, el postor puede adjuntar el archivo en Excel del presupuesto de la obra (que fue publicado conjuntamente con las bases), completando la información que sustenta el precio de su oferta. En caso de divergencia prevalece el documento escaneado del precio de la oferta”.**

- **En caso de procedimientos según relación de ítems, consignar lo siguiente:**

**“El postor debe presentar el precio de su oferta en forma independiente, en los ítems que se presente”.**

- **En caso de contratación de obras por paquete, consignar lo siguiente:**

**“El postor debe presentar el precio de su oferta con el detalle de cada obra incluida en el paquete”.**

- **En caso de contrataciones que conlleven la ejecución de prestaciones accesorias, consignar lo siguiente:**

**“El postor debe detallar en el precio de su oferta, el monto correspondiente a la prestación principal y las prestaciones accesorias”.**

- **Si durante la fase de actos preparatorios, las Entidades advierten que es posible la participación de proveedores que gozan del beneficio de la exoneración del IGV prevista en la Ley N° 27037, Ley de Promoción de la Inversión en la Amazonía, consignar lo siguiente:**

**“La oferta de los postores que presenten la Declaración Jurada de cumplimiento de condiciones para la aplicación de la exoneración del IGV (Anexo N° 8), debe encontrarse dentro de los límites del valor referencial sin IGV”.**

**Incluir las disposiciones, según corresponda. Una vez culminada la elaboración de las bases, las notas que no se incorporen deben ser eliminadas**

**Importante para la Entidad**

*Si durante la fase de actos preparatorios, las Entidades advierten que es posible la participación de proveedores que gozan del beneficio de la exoneración del IGV prevista en la Ley N° 27037, Ley de Promoción de la Inversión en la Amazonía, incluir el siguiente anexo:*

*Esta nota deberá ser eliminada una vez culminada la elaboración de las bases*

**ANEXO N° 7**

**DECLARACIÓN JURADA DE CUMPLIMIENTO DE CONDICIONES PARA LA APLICACIÓN DE LA EXONERACIÓN DEL IGV**

Señores  
**COMITÉ DE SELECCIÓN**  
**LICITACIÓN PÚBLICA N° 01-2024-MDSAA/CS**  
Presente.-

Mediante el presente el suscrito, postor y/o Representante Legal de [CONSIGNAR EN CASO DE SER PERSONA JURÍDICA], declaro bajo juramento que gozo del beneficio de la exoneración del IGV previsto en la Ley N° 27037, Ley de Promoción de la Inversión en la Amazonía, dado que cumplo con las condiciones siguientes:

- 1.- Que el domicilio fiscal de la empresa<sup>69</sup> se encuentra ubicada en la Amazonía y coincide con el lugar establecido como sede central (donde tiene su administración y lleva su contabilidad);
- 2.- Que la empresa se encuentra inscrita en las Oficinas Registrales de la Amazonía (exigible en caso de personas jurídicas);
- 3.- Que, al menos el setenta por ciento (70%) de los activos fijos de la empresa se encuentran en la Amazonía; y
- 4.- Que la empresa no ejecuta obras fuera de la Amazonía.

[CONSIGNAR CIUDAD Y FECHA]

.....  
**Firma, Nombres y Apellidos del postor o Representante legal, según corresponda**

**Importante**

*Cuando se trate de consorcios, esta declaración jurada será presentada por cada uno de los integrantes del consorcio, salvo que se trate de consorcios con contabilidad independiente, en cuyo caso debe ser suscrita por el representante común, debiendo indicar su condición de consorcio con contabilidad independiente y el número de RUC del consorcio.*

<sup>69</sup> En el artículo 1 del "Reglamento de las Disposiciones Tributarias contenidas en la Ley de Promoción de la Inversión en la Amazonía" se define como "empresa" a las "Personas naturales, sociedades conyugales, sucesiones indivisas y personas consideradas jurídicas por la Ley del Impuesto a la Renta, generadoras de rentas de tercera categoría, ubicadas en la Amazonía. Las sociedades conyugales son aquellas que ejerzan la opción prevista en el Artículo 16 de la Ley del Impuesto a la Renta."

**Importante para la Entidad**

*En el caso de procedimientos por relación de ítems cuando la obra se ejecute fuera de la provincia de Lima y Callao y el monto del valor referencial de algún ítem no supere los novecientos mil Soles (S/ 900,000.00) debe considerarse el siguiente anexo:*

*Esta nota deberá ser eliminada una vez culminada la elaboración de las bases.*

**ANEXO N° 8**

**SOLICITUD DE BONIFICACIÓN DEL DIEZ POR CIENTO (10%) POR OBRAS EJECUTADAS FUERA DE LA PROVINCIA DE LIMA Y CALLAO  
(DE SER EL CASO, SOLO PRESENTAR ESTA SOLICITUD EN EL ÍTEM [CONSIGNAR EL N° DEL ÍTEM O ÍTEM CUYO VALOR REFERENCIAL NO SUPERA LOS NOVECIENTOS MIL SOLES (S/ 900,000.00)])**

Señores  
**COMITÉ DE SELECCIÓN**  
**LICITACIÓN PÚBLICA N° 01-2024-MDSAA/CS**  
Presente.-

Mediante el presente el suscrito, postor y/o Representante Legal de [CONSIGNAR EN CASO DE SER PERSONA JURÍDICA], solicito la asignación de la bonificación del diez por ciento (10%) sobre el puntaje total en [CONSIGNAR EL ÍTEM O ÍTEM, SEGÚN CORRESPONDA, EN LOS QUE SE SOLICITA LA BONIFICACIÓN] debido a que el domicilio de mi representada se encuentra ubicado en la provincia o provincia colindante donde se ejecuta la obra.

[CONSIGNAR CIUDAD Y FECHA]

.....  
**Firma, Nombres y Apellidos del postor o Representante legal, según corresponda**

**Importante**

- *Para asignar la bonificación, el comité de selección, verifica el domicilio consignado por el postor en el Registro Nacional de Proveedores (RNP).*
- *Para que el postor pueda acceder a la bonificación, debe cumplir con las condiciones establecidas en el literal f) del artículo 50 del Reglamento.*

**Importante**

***Cuando se trate de consorcios, la declaración jurada es la siguiente:***

**ANEXO N° 8**

**SOLICITUD DE BONIFICACIÓN DEL DIEZ POR CIENTO (10%) POR OBRAS EJECUTADAS FUERA DE LA PROVINCIA DE LIMA Y CALLAO  
(DE SER EL CASO, SOLO PRESENTAR ESTA SOLICITUD EN EL ÍTEM [CONSIGNAR EL N° DEL ÍTEM O ÍTEMS CUYO VALOR REFERENCIAL NO SUPERA LOS NOVECIENTOS MIL SOLES (S/ 900,000.00)])**

Señores  
**COMITÉ DE SELECCIÓN**  
**LICITACIÓN PÚBLICA N° 01-2024-MDSAA/CS**  
Presente.-

Mediante el presente el que se suscribe, [.....], representante común del consorcio [CONSIGNAR EL NOMBRE DEL CONSORCIO], solicito la asignación de la bonificación del diez por ciento (10%) sobre el puntaje total en [CONSIGNAR EL ÍTEM O ÍTEMS, SEGÚN CORRESPONDA, EN LOS QUE SE SOLICITA LA BONIFICACIÓN] debido a que los domicilios de todos los integrantes del consorcio se encuentran ubicados en la provincia o provincias colindantes donde se ejecuta la obra.

[CONSIGNAR CIUDAD Y FECHA]

.....  
**Firma, Nombres y Apellidos del representante  
común del consorcio**

**Importante**

- Para asignar la bonificación, el comité de selección, verifica el domicilio consignado de los integrantes del consorcio, en el Registro Nacional de Proveedores (RNP).***
- Para que un consorcio pueda acceder a la bonificación, cada uno de sus integrantes debe cumplir con las condiciones establecidas en el literal f) del artículo 50 del Reglamento.***

**ANEXO N° 9**

**DECLARACIÓN JURADA  
(NUMERAL 49.4 DEL ARTÍCULO 49 DEL REGLAMENTO)**

Señores  
**COMITÉ DE SELECCIÓN**  
**LICITACIÓN PÚBLICA N° 01-2024-MDSAA/CS**  
Presente.-

Mediante el presente el suscrito, postor y/o Representante Legal de [CONSIGNAR EN CASO DE SER PERSONA JURÍDICA], declaro que la experiencia que acredito de la empresa [CONSIGNAR LA DENOMINACIÓN DE LA PERSONA JURÍDICA] como consecuencia de una reorganización societaria, no se encuentra en el supuesto establecido en el numeral 49.4 del artículo 49 del Reglamento.

[CONSIGNAR CIUDAD Y FECHA]

.....  
**Firma, Nombres y Apellidos del postor o  
Representante legal, según corresponda**

**Importante**

*A efectos de cautelar la veracidad de esta declaración, el postor puede verificar la información de la Relación de Proveedores Sancionados por el Tribunal de Contrataciones del Estado con Sanción Vigente en <http://portal.osce.gob.pe/rnp/content/relación-de-proveedores-sancionados>.*

*También le asiste dicha facultad al órgano encargado de las contrataciones o al órgano de la Entidad al que se le haya asignado la función de verificación de la oferta presentada por el postor ganador de la buena pro.*



ANEXO N° 10

EXPERIENCIA DEL POSTOR EN LA ESPECIALIDAD

Señores  
**COMITÉ DE SELECCIÓN**  
**LICITACIÓN PÚBLICA N° 01-2024-MDSAA/CS**  
Presente.-

Mediante el presente, el suscrito detalla lo siguiente como EXPERIENCIA EN OBRAS SIMILARES:

Nº	CLIENTE	OBJETO DEL CONTRATO	Nº CONTRATO	FECHA DEL CONTRATO <sup>70</sup>	FECHA DE RECEPCIÓN DE LA OBRA	EXPERIENCIA PROVENIENTE <sup>71</sup> DE:	MONEDA	IMPORTE <sup>72</sup>	TIPO DE CAMBIO VENTA <sup>73</sup>	MONTO FACTURADO ACUMULADO <sup>74</sup>
1										
2										
3										
4										
5										
6										

<sup>70</sup> Se refiere a la fecha de suscripción del contrato.

<sup>71</sup> Si el titular de la experiencia no es el postor, consignar si dicha experiencia corresponde a la matriz en caso que el postor sea sucursal, o fue transmitida por reorganización societaria, debiendo acompañar la documentación sustentatoria correspondiente. Al respecto, según la Opinión N° 216-2017/DTN “Considerando que la sociedad matriz y la sucursal constituyen la misma persona jurídica, la sucursal puede acreditar como suya la experiencia de su matriz”. Del mismo modo, según lo previsto en la Opinión N° 010-2013/DTN, “... en una operación de reorganización societaria que comprende tanto una fusión como una escisión, la sociedad resultante podrá acreditar como suya la experiencia de la sociedad incorporada o absorbida, que se extingue producto de la fusión; asimismo, si en virtud de la escisión se transfiere un bloque patrimonial consistente en una línea de negocio completa, la sociedad resultante podrá acreditar como suya la experiencia de la sociedad escindida, correspondiente a la línea de negocio transmitida. De esta manera, la sociedad resultante podrá emplear la experiencia transmitida, como consecuencia de la reorganización societaria antes descrita, en los futuros procesos de selección en los que participe”.

<sup>72</sup> Se refiere al monto del contrato ejecutado incluido adicionales y reducciones, de ser el caso.

<sup>73</sup> El tipo de cambio venta debe corresponder al publicado por la SBS correspondiente a la fecha de suscripción del contrato.

<sup>74</sup> Consignar en la moneda establecida para el valor referencial.

N°	CLIENTE	OBJETO DEL CONTRATO	N° CONTRATO	FECHA DEL CONTRATO <sup>70</sup>	FECHA DE RECEPCIÓN DE LA OBRA	EXPERIENCIA PROVENIENTE <sup>71</sup> DE:	MONEDA	IMPORTE <sup>72</sup>	TIPO DE CAMBIO VENTA <sup>73</sup>	MONTO FACTURADO ACUMULADO <sup>74</sup>
7										
8										
9										
10										
TOTAL										

[CONSIGNAR CIUDAD Y FECHA]

.....  
Firma, Nombres y Apellidos del postor o  
Representante legal o común, según corresponda

**Nota para la Entidad**

**En el caso de procedimientos por relación de ítems cuando el monto del valor referencial de algún ítem corresponda a una Adjudicación Simplificada, se incluye el siguiente anexo:**

**Esta nota deberá ser eliminada una vez culminada la elaboración de las bases**

**ANEXO N° 11**

**SOLICITUD DE BONIFICACIÓN DEL CINCO POR CIENTO (5%) POR TENER LA CONDICIÓN DE MICRO Y PEQUEÑA EMPRESA**  
**ITEM [CONSIGNAR EL N° DEL ÍTEM O ÍTEMS CUYO VALOR REFERENCIAL CORRESPONDE A UNA AS]**

Señores  
**COMITÉ DE SELECCIÓN**  
**LICITACIÓN PÚBLICA N° 01-2024-MDSAA/CS**  
Presente.-

Mediante el presente el suscrito, postor y/o Representante legal de [CONSIGNAR EN CASO DE SER PERSONA JURÍDICA], solicito la asignación de la bonificación del cinco por ciento (5%) sobre el puntaje total obtenido, debido a que mi representada cuenta con la condición de micro y pequeña empresa.

[CONSIGNAR CIUDAD Y FECHA]

.....  
**Firma, Nombres y Apellidos del postor o Representante legal o común, según corresponda**

**Importante**

- **Para asignar la bonificación, el comité de selección, según corresponda, verifica la página web del Ministerio de Trabajo y Promoción del Empleo en la sección consulta de empresas acreditadas en el REMYPE en el link <http://www2.trabajo.gob.pe/servicios-en-linea-2-2/>.**
- **Para que un consorcio pueda acceder a la bonificación, cada uno de sus integrantes debe cumplir con la condición de micro y pequeña empresa.**

**ANEXO N° 12**

**AUTORIZACIÓN DE NOTIFICACIÓN DE LA DECISIÓN DE LA ENTIDAD SOBRE LA  
SOLICITUD DE AMPLIACIÓN DE PLAZO MEDIANTE MEDIOS ELECTRÓNICOS DE  
COMUNICACIÓN**

**(DOCUMENTO A PRESENTAR EN EL PERFECCIONAMIENTO DEL CONTRATO)**

Señores

**COMITÉ DE SELECCIÓN**

**LICITACIÓN PÚBLICA N° 01-2024-MDSAA/CS**

Presente.-

El que se suscribe, [.....], postor adjudicado y/o Representante Legal de [CONSIGNAR EN CASO DE SER PERSONA JURÍDICA], identificado con [CONSIGNAR TIPO DE DOCUMENTO DE IDENTIDAD] N° [CONSIGNAR NÚMERO DE DOCUMENTO DE IDENTIDAD], autorizo que durante la ejecución del contrato se me notifique al correo electrónico [INDICAR EL CORREO ELECTRÓNICO] lo siguiente:

✓ Notificación de la decisión de la Entidad respecto a la solicitud de ampliación de plazo.

[CONSIGNAR CIUDAD Y FECHA]

.....  
**Firma, Nombres y Apellidos del postor o  
Representante legal o común, según  
corresponda**

**Importante**

*La notificación de la decisión de la Entidad respecto a la solicitud de ampliación de plazo se efectúa por medios electrónicos de comunicación, siempre que se cuente con la autorización correspondiente y sea posible obtener un acuse de recibo a través del mecanismo utilizado.*