

BASES ESTÁNDAR DE ADJUDICACIÓN SIMPLIFICADA PARA LA CONTRATACIÓN DE SERVICIOS EN GENERAL

Aprobado mediante Directiva N°001-2019-OSCE/CD



SUB DIRECCIÓN DE NORMATIVIDAD – DIRECCIÓN TÉCNICO NORMATIVA
ORGANISMO SUPERVISOR DE LAS CONTRATACIONES DEL ESTADO - OSCE

SIMBOLOGÍA UTILIZADA:

N°	Símbolo	Descripción
1	[ABC] / [.....]	La información solicitada dentro de los corchetes sombreados debe ser completada por la Entidad durante la elaboración de las bases.
2	[ABC] / [.....]	Es una indicación, o información que deberá ser completada por la Entidad con posterioridad al otorgamiento de la buena pro para el caso específico de la elaboración de la PROFORMA DEL CONTRATO; o por los proveedores, en el caso de los ANEXOS de la oferta.
3	<div>Importante</div> <ul style="list-style-type: none"> • Abc 	Se refiere a consideraciones importantes a tener en cuenta por el órgano encargado de las contrataciones o comité de selección, según corresponda y por los proveedores.
4	<div>Advertencia</div> <ul style="list-style-type: none"> • Abc 	Se refiere a advertencias a tener en cuenta por el órgano encargado de las contrataciones o comité de selección, según corresponda y por los proveedores.
5	<div>Importante para la Entidad</div> <ul style="list-style-type: none"> • Xyz 	Se refiere a consideraciones importantes a tener en cuenta por el órgano encargado de las contrataciones o comité de selección, según corresponda y deben ser eliminadas una vez culminada la elaboración de las bases.

CARACTERÍSTICAS DEL DOCUMENTO:

Las bases estándar deben ser elaboradas en formato WORD, y deben tener las siguientes características:

N°	Características	Parámetros
1	Márgenes	Superior : 2.5 cm Inferior: 2.5 cm Izquierda: 2.5 cm Derecha: 2.5 cm
2	Fuente	Arial
3	Estilo de Fuente	Normal: Para el contenido en general Cursiva: Para el encabezado y pie de página Para las Consideraciones importantes (Ítem 3 del cuadro anterior)
4	Color de Fuente	Automático: Para el contenido en general Azul : Para las Consideraciones importantes (Ítem 3 del cuadro anterior)
5	Tamaño de Letra	16 : Para las dos primeras hojas de las Secciones General y Específica 11 : Para el nombre de los Capítulos. 10 : Para el cuerpo del documento en general 9 : Para el encabezado y pie de página Para el contenido de los cuadros, pudiendo variar, según la necesidad 8 : Para las Notas al pie
6	Alineación	Justificada: Para el contenido en general y notas al pie. Centrada : Para la primera página, los títulos de las Secciones y nombres de los Capítulos)
7	Interlineado	Sencillo
8	Espaciado	Anterior : 0 Posterior : 0
9	Subrayado	Para los nombres de las Secciones y para resaltar o hacer hincapié en algún concepto

INSTRUCCIONES DE USO:

- Una vez registrada la información solicitada dentro de los corchetes sombreados en gris, el texto deberá quedar en letra tamaño 10, con estilo normal, sin formato de negrita y sin sombreado.
- La nota **IMPORTANTE** no puede ser modificada ni eliminada en la Sección General. En el caso de la Sección Específica debe seguirse la instrucción que se indica en dicha nota.

Elaboradas en enero de 2019

Modificadas en marzo, junio y diciembre de 2019, julio 2020, julio y diciembre 2021, junio y octubre de 2022

**BASES ESTÁNDAR DE ADJUDICACIÓN SIMPLIFICADA
PARA LA CONTRATACIÓN DE SERVICIOS EN GENERAL**

**ADJUDICACIÓN SIMPLIFICADA N°
AS-SM-102-2024-ELECTRONOROESTE S.A.(ENOSA)-1**

PRIMERA CONVOCATORIA

**CONTRATACIÓN DE SERVICIO DE INSTALACIÓN DE
FIBRA ÓPTICA PARA RESTABLECER EL ENLACE DE
COMUNICACIONES Y TELE PROTECCIÓN ENTRE LA SET
PAITA INDUSTRIAL Y LA CENTRAL TÉRMICA EL
TABLAZO DE ELECTRONOROESTE S.A.**

DEBER DE COLABORACIÓN

La Entidad y todo proveedor que se someta a las presentes Bases, sea como participante, postor y/o contratista, deben conducir su actuación conforme a los principios previstos en la Ley de Contrataciones del Estado.

En este contexto, se encuentran obligados a prestar su colaboración al OSCE y a la Secretaría Técnica de la Comisión de Defensa de la Libre Competencia del INDECOPI, en todo momento según corresponda a sus competencias, a fin de comunicar presuntos casos de fraude, colusión y corrupción por parte de los funcionarios y servidores de la Entidad, así como los proveedores y demás actores que participan en el proceso de contratación.

De igual forma, deben poner en conocimiento del OSCE y a la Secretaría Técnica de la Comisión de Defensa de la Libre Competencia del INDECOPI los indicios de conductas anticompetitivas que se presenten durante el proceso de contratación, en los términos del Decreto Legislativo N° 1034, "Ley de Represión de Conductas Anticompetitivas", o norma que la sustituya, así como las demás normas de la materia.

La Entidad y todo proveedor que se someta a las presentes Bases, sea como participante, postor y/o contratista del proceso de contratación deben permitir al OSCE o a la Secretaría Técnica de la Comisión de Defensa de la Libre Competencia del INDECOPI el acceso a la información referida a las contrataciones del Estado que sea requerida, prestar testimonio o absolución de posiciones que se requieran, entre otras formas de colaboración.

SECCIÓN GENERAL

DISPOSICIONES COMUNES DEL PROCEDIMIENTO DE SELECCIÓN

(ESTA SECCIÓN NO DEBE SER MODIFICADA EN NINGÚN EXTREMO, BAJO SANCIÓN DE NULIDAD)

CAPÍTULO I ETAPAS DEL PROCEDIMIENTO DE SELECCIÓN

1.1. REFERENCIAS

Cuando en el presente documento se mencione la palabra Ley, se entiende que se está haciendo referencia a la Ley N° 30225, Ley de Contrataciones del Estado, y cuando se mencione la palabra Reglamento, se entiende que se está haciendo referencia al Reglamento de la Ley de Contrataciones del Estado aprobado por Decreto Supremo N° 344-2018-EF.

Las referidas normas incluyen sus respectivas modificaciones, de ser el caso.

1.2. CONVOCATORIA

Se realiza a través de su publicación en el SEACE de conformidad con lo señalado en el artículo 54 del Reglamento, en la fecha señalada en el calendario del procedimiento de selección, debiendo adjuntar las bases y resumen ejecutivo.

1.3. REGISTRO DE PARTICIPANTES

El registro de participantes se realiza conforme al artículo 55 del Reglamento. En el caso de un consorcio, basta que se registre uno (1) de sus integrantes.

Importante

- *Para registrarse como participante en un procedimiento de selección convocado por las Entidades del Estado Peruano, es necesario que los proveedores cuenten con inscripción vigente y estar habilitados ante el Registro Nacional de Proveedores (RNP) que administra el Organismo Supervisor de las Contrataciones del Estado (OSCE). Para obtener mayor información, se puede ingresar a la siguiente dirección electrónica: www.rnp.gob.pe.*
- *Los proveedores que deseen registrar su participación deben ingresar al SEACE utilizando su Certificado SEACE (usuario y contraseña). Asimismo, deben observar las instrucciones señaladas en el documento de orientación "Guía para el registro de participantes electrónico" publicado en <https://www2.seace.gob.pe/>.*
- *En caso los proveedores no cuenten con inscripción vigente en el RNP y/o se encuentren inhabilitados o suspendidos para ser participantes, postores y/o contratistas, el SEACE restringirá su registro, quedando a potestad de estos intentar nuevamente registrar su participación en el procedimiento de selección en cualquier otro momento, dentro del plazo establecido para dicha etapa, siempre que haya obtenido la vigencia de su inscripción o quedado sin efecto la sanción que le impuso el Tribunal de Contrataciones del Estado.*

1.4. FORMULACIÓN DE CONSULTAS Y OBSERVACIONES A LAS BASES

La formulación de consultas y observaciones a las bases se efectúa de conformidad con lo establecido en los numerales 72.1 y 72.2 del artículo 72 del Reglamento, así como el literal a) del artículo 89 del Reglamento.

Importante

No pueden formularse consultas ni observaciones respecto del contenido de una ficha de homologación aprobada. Las consultas y observaciones que se formulen sobre el particular, se tienen como no presentadas.

1.5. ABSOLUCIÓN DE CONSULTAS, OBSERVACIONES E INTEGRACIÓN DE BASES

La absolución de consultas, observaciones e integración de las bases se realizan conforme a las disposiciones previstas en el numeral 72.4 del artículo 72 del Reglamento y el literal a) del artículo 89 del Reglamento.

Importante

- *No se absolverán consultas y observaciones a las bases que se presenten en forma física.*
- *Cuando exista divergencia entre lo indicado en el pliego de absolución de consultas y observaciones y la integración de bases, prevalece lo absuelto en el referido pliego; sin perjuicio, del deslinde de responsabilidades correspondiente.*

1.6. FORMA DE PRESENTACIÓN DE OFERTAS

Las ofertas se presentan conforme lo establecido en el artículo 59 y en el artículo 90 del Reglamento.

Las declaraciones juradas, formatos o formularios previstos en las bases que conforman la oferta deben estar debidamente firmados por el postor (firma manuscrita o digital, según la Ley N° 27269, Ley de Firmas y Certificados Digitales¹). Los demás documentos deben ser visados por el postor. En el caso de persona jurídica, por su representante legal, apoderado o mandatario designado para dicho fin y, en el caso de persona natural, por este o su apoderado. No se acepta el pegado de la imagen de una firma o visto. Las ofertas se presentan foliadas.

Importante

- *Los formularios electrónicos que se encuentran en el SEACE y que los proveedores deben llenar para presentar sus ofertas, tienen carácter de declaración jurada.*
- *En caso la información contenida en los documentos escaneados que conforman la oferta no coincida con lo declarado a través del SEACE, prevalece la información declarada en los documentos escaneados.*
- *No se tomarán en cuenta las ofertas que se presenten en físico a la Entidad.*

1.7. PRESENTACIÓN Y APERTURA DE OFERTAS

El participante presentará su oferta de manera electrónica a través del SEACE, desde las 00:01 horas hasta las 23:59 horas del día establecido para el efecto en el cronograma del procedimiento; adjuntando el archivo digitalizado que contenga los documentos que conforman la oferta de acuerdo a lo requerido en las bases.

El participante debe verificar antes de su envío, bajo su responsabilidad, que el archivo pueda ser descargado y su contenido sea legible.

Importante

Los integrantes de un consorcio no pueden presentar ofertas individuales ni conformar más de un consorcio en un procedimiento de selección, o en un determinado ítem cuando se trate de procedimientos de selección según relación de ítems.

¹ Para mayor información sobre la normativa de firmas y certificados digitales ingresar a: <https://www.indecopi.gob.pe/web/firmas-digitales/firmar-y-certificados-digitales>

En la apertura electrónica de la oferta, el órgano encargado de las contrataciones o el comité de selección, según corresponda, verifica la presentación de lo exigido en la sección específica de las bases de conformidad con el numeral 73.2 del artículo 73 del Reglamento y determina si las ofertas responden a las características y/o requisitos y condiciones de los Términos de Referencia, detallados en la sección específica de las bases. De no cumplir con lo requerido, la oferta se considera no admitida.

1.8. EVALUACIÓN DE LAS OFERTAS

La evaluación de las ofertas se realiza conforme a lo establecido en el numeral 74.1 y el literal a) del numeral 74.2 del artículo 74 del Reglamento.

En el supuesto de que dos (2) o más ofertas empaten, la determinación del orden de prelación de las ofertas empatadas se efectúa siguiendo estrictamente el orden establecido en el numeral 91.1 del artículo 91 del Reglamento.

El desempate mediante sorteo se realiza de manera electrónica a través del SEACE.

Importante

En el caso de contratación de servicios en general que se presten fuera de la provincia de Lima y Callao, cuyo valor estimado no supere los doscientos mil Soles (S/ 200,000.00), a solicitud del postor se asigna una bonificación equivalente al diez por ciento (10%) sobre el puntaje total obtenido por los postores con domicilio en la provincia donde prestará el servicio, o en las provincias colindantes, sean o no pertenecientes al mismo departamento o región. El domicilio es el consignado en la constancia de inscripción ante el RNP². Lo mismo aplica en el caso de procedimientos de selección por relación de ítems, cuando algún ítem no supera el monto señalado anteriormente.

1.9. CALIFICACIÓN DE OFERTAS

La calificación de las ofertas se realiza conforme a lo establecido en los numerales 75.1 y 75.2 del artículo 75 del Reglamento.

1.10. SUBSANACIÓN DE LAS OFERTAS

La subsanación de las ofertas se sujeta a lo establecido en el artículo 60 del Reglamento. El plazo que se otorgue para la subsanación no puede ser inferior a un (1) día hábil

La solicitud de subsanación se realiza de manera electrónica a través del SEACE y será remitida al correo electrónico consignado por el postor al momento de realizar su inscripción en el RNP, siendo su responsabilidad el permanente seguimiento de las notificaciones a dicho correo. La notificación de la solicitud se entiende efectuada el día de su envío al correo electrónico.

La presentación de las subsanaciones se realiza a través del SEACE. No se tomará en cuenta la subsanación que se presente en físico a la Entidad.

1.11. RECHAZO DE LAS OFERTAS

Previo al otorgamiento de la buena pro, el órgano encargado de las contrataciones o el comité de selección, según corresponda, revisa las ofertas económicas que cumplen los requisitos de calificación, de conformidad con lo establecido para el rechazo de ofertas, previsto en el artículo 68 del Reglamento, de ser el caso.

² La constancia de inscripción electrónica se visualizará en el portal web del Registro Nacional de Proveedores: www.rnp.gob.pe

De rechazarse alguna de las ofertas calificadas, el órgano encargado de las contrataciones o el comité de selección, según corresponda, revisa el cumplimiento de los requisitos de calificación de los postores que siguen en el orden de prelación, en caso las hubiere.

1.12. OTORGAMIENTO DE LA BUENA PRO

Definida la oferta ganadora, el órgano encargado de las contrataciones o el comité de selección, según corresponda, otorga la buena pro mediante su publicación en el SEACE, incluyendo el cuadro comparativo y las actas debidamente motivadas de los resultados de la admisión, no admisión, evaluación, calificación, descalificación, rechazo y el otorgamiento de la buena pro.

1.13. CONSENTIMIENTO DE LA BUENA PRO

Cuando se hayan presentado dos (2) o más ofertas, el consentimiento de la buena pro se produce a los cinco (5) días hábiles siguientes de la notificación de su otorgamiento, sin que los postores hayan ejercido el derecho de interponer el recurso de apelación.

En caso que se haya presentado una sola oferta, el consentimiento de la buena pro se produce el mismo día de la notificación de su otorgamiento.

El consentimiento del otorgamiento de la buena pro se publica en el SEACE al día hábil siguiente de producido.

Importante

Una vez consentido el otorgamiento de la buena pro, el órgano encargado de las contrataciones o el órgano de la Entidad al que se haya asignado tal función realiza la verificación de la oferta presentada por el postor ganador de la buena pro conforme lo establecido en el numeral 64.6 del artículo 64 del Reglamento.

CAPÍTULO II

SOLUCIÓN DE CONTROVERSIAS DURANTE EL PROCEDIMIENTO DE SELECCIÓN

2.1. RECURSO DE APELACIÓN

A través del recurso de apelación se pueden impugnar los actos dictados durante el desarrollo del procedimiento de selección hasta antes del perfeccionamiento del contrato.

El recurso de apelación se presenta ante la Entidad convocante, y es conocido y resuelto por su Titular, cuando el valor estimado sea igual o menor a cincuenta (50) UIT. Cuando el valor estimado sea mayor a dicho monto, el recurso de apelación se presenta ante y es resuelto por el Tribunal de Contrataciones del Estado.

En los procedimientos de selección según relación de ítems, el valor estimado total del procedimiento determina ante quién se presenta el recurso de apelación.

Los actos que declaren la nulidad de oficio, la cancelación del procedimiento de selección y otros actos emitidos por el Titular de la Entidad que afecten la continuidad de este, se impugnan ante el Tribunal de Contrataciones del Estado.

Importante

- *Una vez otorgada la buena pro, el órgano encargado de las contrataciones o el comité de selección, según corresponda, está en la obligación de permitir el acceso de los participantes y postores al expediente de contratación, salvo la información calificada como secreta, confidencial o reservada por la normativa de la materia, a más tardar dentro del día siguiente de haberse solicitado por escrito.*

Luego de otorgada la buena pro no se da a conocer las ofertas cuyos requisitos de calificación no fueron analizados y revisados por el órgano encargado de las contrataciones o el comité de selección, según corresponda.

- *A efectos de recoger la información de su interés, los postores pueden valerse de distintos medios, tales como: (i) la lectura y/o toma de apuntes, (ii) la captura y almacenamiento de imágenes, e incluso (iii) pueden solicitar copia de la documentación obrante en el expediente, siendo que, en este último caso, la Entidad deberá entregar dicha documentación en el menor tiempo posible, previo pago por tal concepto.*
- *El recurso de apelación se presenta ante la Mesa de Partes del Tribunal o ante las oficinas desconcentradas del OSCE, o en la Unidad de Trámite Documentario de la Entidad, según corresponda.*

2.2. PLAZOS DE INTERPOSICIÓN DEL RECURSO DE APELACIÓN

La apelación contra el otorgamiento de la buena pro o contra los actos dictados con anterioridad a ella se interpone dentro de los cinco (5) días hábiles siguientes de haberse notificado el otorgamiento de la buena pro.

La apelación contra los actos dictados con posterioridad al otorgamiento de la buena pro, contra la declaración de nulidad, cancelación y declaratoria de desierto del procedimiento, se interpone dentro de los cinco (5) días hábiles siguientes de haberse tomado conocimiento del acto que se desea impugnar.

CAPÍTULO III DEL CONTRATO

3.1. PERFECCIONAMIENTO DEL CONTRATO

Los plazos y el procedimiento para perfeccionar el contrato se realiza conforme a lo indicado en el artículo 141 del Reglamento.

El contrato se perfecciona con la suscripción del documento que lo contiene, salvo en los contratos cuyo monto del valor estimado no supere los doscientos mil Soles (S/ 200,000.00), en los que se puede perfeccionar con la recepción de la orden de servicios, conforme a lo previsto en la sección específica de las bases.

En el caso de procedimientos de selección por relación de ítems, se puede perfeccionar el contrato con la suscripción del documento o con la recepción de una orden de servicios, cuando el valor estimado del ítem corresponda al parámetro establecido en el párrafo anterior.

Importante

El órgano encargado de las contrataciones o el comité de selección, según corresponda, debe consignar en la sección específica de las bases la forma en que se perfeccionará el contrato, sea con la suscripción del contrato o la recepción de la orden de servicios. En caso la Entidad perfeccione el contrato con la recepción de la orden de servicios no debe incluir la proforma del contrato establecida en el Capítulo V de la sección específica de las bases.

Para perfeccionar el contrato, el postor ganador de la buena pro debe presentar los documentos señalados en el artículo 139 del Reglamento y los previstos en la sección específica de las bases.

3.2. GARANTÍAS

Las garantías que deben otorgar los postores y/o contratistas, según corresponda, son las de fiel cumplimiento del contrato y por los adelantos.

3.2.1. GARANTÍA DE FIEL CUMPLIMIENTO

Como requisito indispensable para perfeccionar el contrato, el postor ganador debe entregar a la Entidad la garantía de fiel cumplimiento del mismo por una suma equivalente al diez por ciento (10%) del monto del contrato original. Esta se mantiene vigente hasta la conformidad de la recepción de la prestación a cargo del contratista.

3.2.2. GARANTÍA DE FIEL CUMPLIMIENTO POR PRESTACIONES ACCESORIAS

En las contrataciones que conllevan la ejecución de prestaciones accesorias, tales como mantenimiento, reparación o actividades afines, se otorga una garantía adicional por una suma equivalente al diez por ciento (10%) del monto del contrato de la prestación accesoria, la misma que debe ser renovada periódicamente hasta el cumplimiento total de las obligaciones garantizadas.

Importante

- *En los contratos cuyos montos sean iguales o menores a doscientos mil Soles (S/ 200,000.00), no corresponde presentar garantía de fiel cumplimiento de contrato ni garantía de fiel cumplimiento por prestaciones accesorias. Dicha excepción también aplica a los contratos derivados de procedimientos de selección por relación de ítems, cuando el monto del ítem adjudicado o la sumatoria de los montos de los ítems adjudicados no superen el monto señalado anteriormente, conforme a lo dispuesto en el literal a) del artículo 152 del Reglamento.*
- *En los contratos periódicos de prestación de servicios en general que celebren las Entidades con las micro y pequeñas empresas, estas últimas pueden otorgar como garantía de fiel cumplimiento el diez por ciento (10%) del monto del contrato, porcentaje que es retenido por la Entidad durante la primera mitad del número total de pagos a realizarse, de forma prorrateada en cada pago, con cargo a ser devuelto a la finalización del mismo, conforme lo establecen los numerales 149.4 y 149.5 del artículo 149 del Reglamento y el numeral 151.2 del artículo 151 del Reglamento.*

3.2.3. GARANTÍA POR ADELANTO

En caso se haya previsto en la sección específica de las bases la entrega de adelantos, el contratista debe presentar una garantía emitida por idéntico monto conforme a lo estipulado en el artículo 153 del Reglamento.

3.3. REQUISITOS DE LAS GARANTÍAS

Las garantías que se presenten deben ser incondicionales, solidarias, irrevocables y de realización automática en el país, al solo requerimiento de la Entidad. Asimismo, deben ser emitidas por empresas que se encuentren bajo la supervisión directa de la Superintendencia de Banca, Seguros y Administradoras Privadas de Fondos de Pensiones y que cuenten con clasificación de riesgo B o superior. Asimismo, deben estar autorizadas para emitir garantías; o estar consideradas en la última lista de bancos extranjeros de primera categoría que periódicamente publica el Banco Central de Reserva del Perú.

Importante

Corresponde a la Entidad verificar que las garantías presentadas por el postor ganador de la buena pro y/o contratista cumplan con los requisitos y condiciones necesarios para su aceptación y eventual ejecución, sin perjuicio de la determinación de las responsabilidades funcionales que correspondan.

Advertencia

Los funcionarios de las Entidades no deben aceptar garantías emitidas bajo condiciones distintas a las establecidas en el presente numeral, debiendo tener en cuenta lo siguiente:

1. La clasificadora de riesgo que asigna la clasificación a la empresa que emite la garantía debe encontrarse listada en el portal web de la SBS (<http://www.sbs.gob.pe/sistema-financiero/clasificadoras-de-riesgo>).

2. Se debe identificar en la página web de la clasificadora de riesgo respectiva, cuál es la clasificación vigente de la empresa que emite la garantía, considerando la vigencia a la fecha de emisión de la garantía.

3. Para fines de lo establecido en el artículo 148 del Reglamento, la clasificación de riesgo B, incluye las clasificaciones B+ y B.

4. Si la empresa que otorga la garantía cuenta con más de una clasificación de riesgo emitida por distintas empresas listadas en el portal web de la SBS, bastará que en una de ellas cumpla con la clasificación mínima establecida en el Reglamento.

En caso exista alguna duda sobre la clasificación de riesgo asignada a la empresa emisora de la garantía, se deberá consultar a la clasificadora de riesgos respectiva.

De otro lado, además de cumplir con el requisito referido a la clasificación de riesgo, a efectos de verificar si la empresa emisora se encuentra autorizada por la SBS para emitir garantías, debe revisarse el portal web de dicha Entidad (<http://www.sbs.gob.pe/sistema-financiero/relacion-de-empresas-que-se-encuentran-autorizadas-a-emitar-cartas-fianza>).

Los funcionarios competentes deben verificar la autenticidad de la garantía a través de los mecanismos establecidos (consulta web, teléfono u otros) por la empresa emisora.

3.4. EJECUCIÓN DE GARANTÍAS

La Entidad puede solicitar la ejecución de las garantías conforme a los supuestos contemplados en el artículo 155 del Reglamento.

3.5. ADELANTOS

La Entidad puede entregar adelantos directos al contratista, los que en ningún caso exceden en conjunto del treinta por ciento (30%) del monto del contrato original, siempre que ello haya sido previsto en la sección específica de las bases.

3.6. PENALIDADES

3.6.1. PENALIDAD POR MORA EN LA EJECUCIÓN DE LA PRESTACIÓN

En caso de retraso injustificado del contratista en la ejecución de las prestaciones objeto del contrato, la Entidad le aplica automáticamente una penalidad por mora por cada día de atraso, de conformidad con el artículo 162 del Reglamento.

3.6.2. OTRAS PENALIDADES

La Entidad puede establecer penalidades distintas a la mencionada en el numeral precedente, según lo previsto en el artículo 163 del Reglamento y lo indicado en la sección específica de las bases.

Estos dos tipos de penalidades se calculan en forma independiente y pueden alcanzar cada una un monto máximo equivalente al diez por ciento (10%) del monto del contrato vigente, o de ser el caso, del ítem que debió ejecutarse.

3.7. INCUMPLIMIENTO DEL CONTRATO

Las causales para la resolución del contrato, serán aplicadas de conformidad con el artículo 36 de la Ley y 164 del Reglamento.

3.8. PAGOS

El pago se realiza después de ejecutada la respectiva prestación, pudiendo contemplarse pagos a cuenta, según la forma establecida en la sección específica de las bases o en el contrato.

La Entidad paga las contraprestaciones pactadas a favor del contratista dentro de los diez (10) días calendario siguientes de otorgada la conformidad de los servicios, siempre que se verifiquen las condiciones establecidas en el contrato para ello, bajo responsabilidad del funcionario competente.

La conformidad se emite en un plazo máximo de siete (7) días de producida la recepción salvo que se requiera efectuar pruebas que permitan verificar el cumplimiento de la obligación, en cuyo caso la conformidad se emite en un plazo máximo de quince (15) días, bajo responsabilidad del funcionario que debe emitir la conformidad.

En el caso que se haya suscrito contrato con un consorcio, el pago se realizará de acuerdo a lo que se indique en el contrato de consorcio.

Advertencia

En caso de retraso en los pagos a cuenta o pago final por parte de la Entidad, salvo que se deba a caso fortuito o fuerza mayor, esta reconoce al contratista los intereses legales correspondientes, de conformidad con el artículo 39 de la Ley y 171 del Reglamento, debiendo repetir contra los responsables de la demora injustificada.

3.9. DISPOSICIONES FINALES

Todos los demás aspectos del presente procedimiento no contemplados en las bases se regirán supletoriamente por la Ley y su Reglamento, así como por las disposiciones legales vigentes.

SECCIÓN ESPECÍFICA

CONDICIONES ESPECIALES DEL PROCEDIMIENTO DE SELECCIÓN

(EN ESTA SECCIÓN LA ENTIDAD DEBERÁ COMPLETAR LA INFORMACIÓN EXIGIDA, DE ACUERDO A LAS INSTRUCCIONES INDICADAS)

CAPÍTULO I GENERALIDADES

1.1. ENTIDAD CONVOCANTE

Nombre : ELECTRONOROESTE S.A.
RUC N° : 20102708394
Domicilio legal : CALLAO 875 PIURA
Teléfono: : 969 628 804
Correo electrónico: : csanchezr@distriluz.com.pe

1.2. OBJETO DE LA CONVOCATORIA

El presente procedimiento de selección tiene por objeto la contratación del SERVICIO DE INSTALACIÓN DE FIBRA ÓPTICA PARA RESTABLECER EL ENLACE DE COMUNICACIONES Y TELE PROTECCIÓN ENTRE LA SET PAITA INDUSTRIAL Y LA CENTRAL TÉRMICA EL TABLAZO DE ELECTRONOROESTE S.A.”

1.3. EXPEDIENTE DE CONTRATACIÓN

El expediente de contratación fue aprobado mediante Formato N° SAE-0139-2024-ENOSA el 02 de octubre del 2024.

1.4. FUENTE DE FINANCIAMIENTO

Recursos Propios

Importante

La fuente de financiamiento debe corresponder a aquella prevista en la Ley de Equilibrio Financiero del Presupuesto del Sector Público del año fiscal en el cual se convoca el procedimiento de selección.

1.5. SISTEMA DE CONTRATACIÓN

El presente procedimiento se rige por el sistema de suma alzada, de acuerdo con lo establecido en el expediente de contratación respectivo.

1.6. DISTRIBUCIÓN DE LA BUENA PRO

No aplica.

1.7. ALCANCES DEL REQUERIMIENTO

El alcance de la prestación está definido en el Capítulo III de la presente sección de las bases.

1.8. PLAZO DE PRESTACIÓN DEL SERVICIO

Los servicios materia de la presente convocatoria se prestarán en el plazo de ciento veinte (120) días calendarios, en concordancia con lo establecido en el expediente de contratación.

1.9. COSTO DE REPRODUCCIÓN Y ENTREGA DE BASES

Los participantes registrados tienen el derecho de solicitar un ejemplar de las bases, para cuyo efecto deben cancelar S/ 10.00 (diez y 00/100 soles) mediante depósito en efectivo en las siguientes cuentas de Electronoroeste S.A.

Pagar en	:	Transferencia Bancaria
Cuenta Scotiabank	:	0001389165
Código CCI	:	009 330 00000 1389165 20

La constancia del depósito deberá remitirla al correo csanchezr@distriluz.com.pe

Las bases en formato digital se alcanzarán mediante correo electrónico y en físico a la siguiente dirección:

Oficina de Electronoroeste S.A. ubicado en Calle Callao 875 Piura Centro, con atención al Área de Logística en el Horario de 08:00 am – 13:00 horas y 14:30 a 18:00 horas.

Importante

El costo de entrega de un ejemplar de las bases no puede exceder el costo de su reproducción.

1.10. BASE LEGAL

- Ley N° 31953 de Presupuesto del Sector Público para el Año Fiscal 2024.
- Ley N° 31954 Ley de Equilibrio Financiero del Presupuesto del Sector Público del año fiscal 2024.
- Ley N°31955 Ley de Endeudamiento del Sector Público para el Año Fiscal 2024.
- Ley N° 30225, Ley de Contrataciones del Estado, en adelante la Ley y sus modificaciones.
- Decreto Supremo N° 344-2018-EF, Reglamento de la Ley de Contrataciones del Estado, en adelante el Reglamento y sus modificaciones.
- Directivas del OSCE.
- Ley N° 27444, Ley del Procedimiento Administrativo General.
- Ley N° 27806, Ley de Transparencia y de Acceso a la Información
- Ley N° 31564, Ley de prevención y mitigación del conflicto de intereses en el acceso y salida del personal del servicio público y su Reglamento, aprobado con Decreto Supremo N° 082-2023-PCM, vigentes desde el 20 de julio de 2023.
- Sistema De Prevención De Lavado De Activos Y Financiamiento Del Terrorismo - D.L. 1249-2016.
-

Las referidas normas incluyen sus respectivas modificaciones, de ser el caso.

CAPÍTULO II DEL PROCEDIMIENTO DE SELECCIÓN

2.1. CALENDARIO DEL PROCEDIMIENTO DE SELECCIÓN

Según el cronograma de la ficha de selección de la convocatoria publicada en el SEACE.

Importante

De conformidad con la vigesimosegunda Disposición Complementaria Final del Reglamento, en caso la Entidad (Ministerios y sus organismos públicos, programas o proyectos adscritos) haya difundido el requerimiento a través del SEACE siguiendo el procedimiento establecido en dicha disposición, no procede formular consultas u observaciones al requerimiento.

2.2. CONTENIDO DE LAS OFERTAS

La oferta contendrá, además de un índice de documentos³, la siguiente documentación:

2.2.1. Documentación de presentación obligatoria

2.2.1.1. Documentos para la admisión de la oferta

- a) Declaración jurada de datos del postor. **(Anexo N° 1)**
- b) Documento que acredite la representación de quien suscribe la oferta.

En caso de persona jurídica, copia del certificado de vigencia de poder del representante legal, apoderado o mandatario designado para tal efecto.

En caso de persona natural, copia del documento nacional de identidad o documento análogo, o del certificado de vigencia de poder otorgado por persona natural, del apoderado o mandatario, según corresponda.

En el caso de consorcios, este documento debe ser presentado por cada uno de los integrantes del consorcio que suscriba la promesa de consorcio, según corresponda.

Advertencia

De acuerdo con el artículo 4 del Decreto Legislativo N° 1246, las Entidades están prohibidas de exigir a los administrados o usuarios la información que puedan obtener directamente mediante la interoperabilidad a que se refieren los artículos 2 y 3 de dicho Decreto Legislativo. En esa medida, si la Entidad es usuaria de la Plataforma de Interoperabilidad del Estado – PIDE⁴ y siempre que el servicio web se encuentre activo en el Catálogo de Servicios de dicha plataforma, no corresponderá exigir el certificado de vigencia de poder y/o documento nacional de identidad.

- c) Declaración jurada de acuerdo con el literal b) del artículo 52 del Reglamento **(Anexo N°2)**
- d) Declaración jurada de cumplimiento de los Términos de Referencia contenidos en el numeral 3.1 del Capítulo III de la presente sección. **(Anexo N° 3)**
- e) Declaración jurada de plazo de prestación del servicio. **(Anexo N° 4)⁵**

³ La omisión del índice no determina la no admisión de la oferta.

⁴ Para mayor información de las Entidades usuarias y del Catálogo de Servicios de la Plataforma de Interoperabilidad del Estado – PIDE ingresar al siguiente enlace <https://www.gobiernodigital.gob.pe/interoperabilidad/>

⁵ En caso de considerar como factor de evaluación la mejora del plazo de prestación del servicio, el plazo ofertado en dicho anexo servirá también para acreditar este factor.

- f) Promesa de consorcio con firmas legalizadas, de ser el caso, en la que se consigne los integrantes, el representante común, el domicilio común y las obligaciones a las que se compromete cada uno de los integrantes del consorcio así como el porcentaje equivalente a dichas obligaciones. (**Anexo N° 5**)
- g) El precio de la oferta en soles. Adjuntar obligatoriamente el **Anexo N° 6**.

El precio total de la oferta y los subtotales que lo componen son expresados con dos (2) decimales. Los precios unitarios pueden ser expresados con más de dos (2) decimales.

Importante

- *El órgano encargado de las contrataciones o el comité de selección, según corresponda, verifica la presentación de los documentos requeridos. De no cumplir con lo requerido, la oferta se considera no admitida.*
- *En caso de requerir estructura de costos o análisis de precios, esta se presenta para el perfeccionamiento del contrato.*

2.2.1.2. Documentos para acreditar los requisitos de calificación

Incorporar en la oferta los documentos que acreditan los “**Requisitos de Calificación**” que se detallan en el numeral 3.2 del Capítulo III de la presente sección de las bases.

2.2.2. Documentación de presentación facultativa:

- a) En el caso de microempresas y pequeñas empresas integradas por personas con discapacidad, o en el caso de consorcios conformados en su totalidad por estas empresas, deben presentar la constancia o certificado con el cual acredite su inscripción en el Registro de Empresas Promocionales para Personas con Discapacidad⁶.
- b) Solicitud de bonificación por tener la condición de micro y pequeña empresa. (**Anexo N° 11**)
- c) Los postores con domicilio en la provincia donde se prestará el servicio, o en las provincias colindantes, sean o no pertenecientes al mismo departamento o región, pueden presentar la solicitud de bonificación por servicios prestados fuera de la provincia de Lima y Callao, según **Anexo N° 10**

Advertencia

El órgano encargado de las contrataciones o el comité de selección, según corresponda, no podrá exigir al postor la presentación de documentos que no hayan sido indicados en los acápites “Documentos para la admisión de la oferta”, “Requisitos de calificación” y “Factores de evaluación”.

2.3. PRESENTACIÓN DEL RECURSO DE APELACIÓN

El recurso de apelación se presenta ante la Unidad de Trámite Documentario de la Entidad.

En caso el participante o postor opte por presentar recurso de apelación y por otorgar la garantía mediante depósito en cuenta bancaria, se debe realizar el abono en:

N ° de Cuenta en : 000-1389165
soles

Banco : SCOTIABANK PERU S.A.A.

⁶ Dicho documento se tendrá en consideración en caso de empate, conforme a lo previsto en el artículo 91 del Reglamento.

N° CCI⁷ : 009 330 000001389165 20

2.4. REQUISITOS PARA PERFECCIONAR EL CONTRATO

El postor ganador de la buena pro debe presentar los siguientes documentos para perfeccionar el contrato:

- Garantía de fiel cumplimiento del contrato.
- Contrato de consorcio con firmas legalizadas ante Notario de cada uno de los integrantes, de ser el caso.
- Código de cuenta interbancaria (CCI) o, en el caso de proveedores no domiciliados, el número de su cuenta bancaria y la entidad bancaria en el exterior.
- Copia de la vigencia del poder del representante legal de la empresa que acredite que cuenta con facultades para perfeccionar el contrato, cuando corresponda.
- Copia de DNI del postor en caso de persona natural, o de su representante legal en caso de persona jurídica.

Advertencia

De acuerdo con el artículo 4 del Decreto Legislativo N° 1246, las Entidades están prohibidas de exigir a los administrados o usuarios la información que puedan obtener directamente mediante la interoperabilidad a que se refieren los artículos 2 y 3 de dicho Decreto Legislativo. En esa medida, si la Entidad es usuaria de la Plataforma de Interoperabilidad del Estado – PIDE⁸ y siempre que el servicio web se encuentre activo en el Catálogo de Servicios de dicha plataforma, no corresponderá exigir los documentos previstos en los literales e) y f).

- Domicilio y correo electrónico para efectos de la notificación durante la ejecución del contrato.
- Autorización de notificación de la decisión de la Entidad sobre la solicitud de ampliación de plazo mediante medios electrónicos de comunicación⁹. (**Anexo N° 12**).
- Detalle de los precios unitarios del precio ofertado¹⁰.
- Declaración Jurada de intereses para proveedores, de acuerdo al Artículo 22.4 del Código de Ética de la Entidad (**Anexo N° 13**)
- Formato de declaración jurada sobre prohibiciones e incompatibilidades (**Anexo N° 14**)
- Formato de conocimiento del proveedor - Sistema De Prevención De Lavado De Activos Y Financiamiento Del Terrorismo - D.L. 1249-2016, 26-NOV_2016 (**Anexo N° 15**)
- Formato PEP (**Anexo N° 16**) de corresponder.

Importante

- En caso que el postor ganador de la buena pro sea un consorcio, las garantías que presente este para el perfeccionamiento del contrato, así como durante la ejecución contractual, de ser el caso, además de cumplir con las condiciones establecidas en el artículo 33 de la Ley y en el artículo 148 del Reglamento, deben consignar expresamente el nombre completo o la denominación o razón social de los integrantes del consorcio, en calidad de garantizados, de lo contrario no podrán ser aceptadas por las Entidades. No se cumple el requisito antes indicado si se consigna únicamente la denominación del consorcio, conforme lo dispuesto en la Directiva Participación de Proveedores en Consorcio en las Contrataciones del Estado”.*
- En los contratos periódicos de prestación de servicios en general que celebren las Entidades con las micro y pequeñas empresas, estas últimas pueden otorgar como garantía de fiel cumplimiento el diez por ciento (10%) del monto del contrato, porcentaje que es retenido por la Entidad durante la primera mitad del número total de pagos a realizarse, de forma prorrateada en cada pago, con cargo a ser devuelto a la finalización del mismo, conforme lo*

⁷ En caso de transferencia interbancaria.

⁸ Para mayor información de las Entidades usuarias y del Catálogo de Servicios de la Plataforma de Interoperabilidad del Estado – PIDE ingresar al siguiente enlace <https://www.gobiernodigital.gob.pe/interoperabilidad/>

⁹ En tanto se implemente la funcionalidad en el SEACE, de conformidad con la Primera Disposición Complementaria Transitoria del Decreto Supremo N° 234-2022-EF.

¹⁰ Incluir solo en caso de la contratación bajo el sistema a suma alzada.

establece el numeral 149.4 del artículo 149 y el numeral 151.2 del artículo 151 del Reglamento. Para dicho efecto los postores deben encontrarse registrados en el REMYPE, consignando en la Declaración Jurada de Datos del Postor (Anexo N° 1) o en la solicitud de retención de la garantía durante el perfeccionamiento del contrato, que tienen la condición de MYPE, lo cual será verificado por la Entidad en el link <http://www2.trabajo.gob.pe/servicios-en-linea-2-2> opción consulta de empresas acreditadas en el REMYPE.

- En los contratos cuyos montos sean iguales o menores a doscientos mil Soles (S/ 200,000.00), no corresponde presentar garantía de fiel cumplimiento de contrato ni garantía de fiel cumplimiento por prestaciones accesorias. Dicha excepción también aplica a los contratos derivados de procedimientos de selección por relación de ítems, cuando el monto del ítem adjudicado o la sumatoria de los montos de los ítems adjudicados no supere el monto señalado anteriormente, conforme a lo dispuesto en el literal a) del artículo 152 del Reglamento.

Importante

- Corresponde a la Entidad verificar que las garantías presentadas por el postor ganador de la buena pro cumplan con los requisitos y condiciones necesarios para su aceptación y eventual ejecución, sin perjuicio de la determinación de las responsabilidades funcionales que correspondan.
- De conformidad con el Reglamento Consular del Perú aprobado mediante Decreto Supremo N° 076-2005-RE para que los documentos públicos y privados extendidos en el exterior tengan validez en el Perú, deben estar legalizados por los funcionarios consulares peruanos y refrendados por el Ministerio de Relaciones Exteriores del Perú, salvo que se trate de documentos públicos emitidos en países que formen parte del Convenio de la Apostilla, en cuyo caso bastará con que estos cuenten con la Apostilla de la Haya¹¹.
- La Entidad no puede exigir documentación o información adicional a la consignada en el presente numeral para el perfeccionamiento del contrato.

2.5. PERFECCIONAMIENTO DEL CONTRATO

El contrato se perfecciona con la notificación de la orden de servicios. Para dicho efecto el postor ganador de la buena pro, dentro del plazo previsto en el artículo 141 del Reglamento, debe presentar la documentación requerida en el local principal de Electronoroeste S.A. ubicado en la Calle Callao 875 – Piura en el horario de Lunes a viernes de 08:00 a 13:00 horas y de 13:45 a las 18:30 horas y/o en vía Mesa de Partes Digital del Electronoroeste S.A. mesadepartesENOSA@distriluz.com.pe con atención a la Oficina de Logística y/o de acuerdo a las disposiciones complementarias que Electronoroeste S.A. disponga en su oportunidad.

Se considera el uso de la mesa de partes virtual en la medida de que la validez y el objeto del documento permita su presentación por medios electrónicos.

Horario de Mesa de Partes Virtual:

Lunes a viernes

Desde las 00:00 horas hasta las 19:00, el mismo día.

Después de las 19:00 hasta las 23:59 horas, a partir del día hábil siguiente.

Los sábados, domingos, feriados o cualquier otro día inhábil, a partir del día hábil siguiente.

Para la suscripción del contrato deberá a personarse el representante legal dentro del plazo a las oficinas de Electronoroeste SA ubicadas en Calle Callao 875 – Piura, en el horario de 08:00 a 1:00 y de 1:45 a 18:30, con excepción si el representante legal cuenta con firma digital validada por la RENIEC se firmará de manera virtual.

¹¹ Según lo previsto en la Opinión N° 009-2016/DTN.

2.6. FORMA DE PAGO

La Entidad realizará el pago de la contraprestación pactada a favor del contratista en un pago único.

Para efectos del pago de las contraprestaciones ejecutadas por el contratista, la Entidad debe contar con la siguiente documentación:

- Informe del funcionario responsable del área de Tecnología de la Información emitiendo la conformidad de la prestación efectuada.
- Comprobante de pago (factura).
- Copia de la Orden de Servicio emitida por SAP.
- Informe de los trabajos realizados, el cual deberá estar firmado por un Ingeniero colegiado de perteneciente a la Contratista.

Dicha documentación se debe presentar en plataforma web para proveedores:
<https://www.enosa.com.pe/proveedor>

CAPÍTULO III REQUERIMIENTO

Importante

De conformidad con el numeral 29.8 del artículo 29 del Reglamento, el área usuaria es responsable de la adecuada formulación del requerimiento, debiendo asegurar la calidad técnica y reducir la necesidad de su reformulación por errores o deficiencias técnicas que repercutan en el proceso de contratación.

3.1. TERMINOS DE REFERENCIA

1. Denominación de la contratación

Servicio de instalación de Fibra Óptica para restablecer el enlace de comunicaciones y tele protección entre la SET Paita Industrial y la central térmica El Tablazo de Electronoroeste S.A.

2. Finalidad pública

La finalidad es restablecer el enlace de comunicaciones de fibra óptica entre las sub estaciones de Paita Industrial y la central térmica El Tablazo, a fin de poner operativa la protección diferencial de la línea e integrar a la red de comunicaciones los IED's de las salas de celdas de la SET El Tablazo y Tallanca, esto permitirá mejorar el servicio de energía eléctrica, así como la calidad del producto.

3. Antecedentes

Con Contrato 077-2021 se ejecutó el proyecto de “Suministro, transporte, montaje, obras civiles, pruebas y puesta en servicio para la construcción de la SET Paita Industrial con un transformador de 60/23/10 KV 30 MVA, bahías de alta tensión y celdas de media tensión en 10KV y 23 KV”, dentro del alcance del proyecto se incluyó el tendido del cable de fibra óptica sobre la línea de transmisión que va hacia la Central Térmica del Tablazo, propiedad de la empresa Sudamericana, para la protección diferencial de la línea, se instaló un cable de fibra óptica ADSS de una longitud aproximada de 9.5 km, así como un relé de protección diferencial L90. También se instalaron relés de protección y un switch de comunicaciones para poder tener gestión de los IEDs propiedad de ENOSA en las celdas de salida de la SET Sudamericana hacia SET El Arenal y SET Paita Industrial.

Se realizó una visita a la Central Térmica de Sudamericana, ante un requerimiento de la Gerencia Comercial de ENOSA para la instalación de medidores en las salidas de la SET Tallanca y El tablazo para poder medir los puntos de compra de energía eléctrica; se verificó que los puertos de fibra óptica que llegan al switch y a los puertos principales y de respaldo de los relés diferenciales estaban apagados, es decir estaban averiados o la fibra óptica tenía una rotura; tras verificar el tendido de fibra Óptica se pudo verificar que habían robado alrededor de 5 km de fibra óptica.

4. Objetivos de la contratación

Objetivo General

- ✓ Activar la teleprotección diferencial de la línea de transmisión entre la SET Paita Industrial y la SET El Tablazo – Tallanca.

- ✓ Integrar los Medidores de los puntos de compra y venta de las celdas de la SET El Tablazo y la SET Tallanca.

Objetivo Específico

- ✓ Entrega de 5800 metros de Fibra óptica ADSS y kits de ferretería de Fibra Óptica.
- ✓ Tendido de Fibra óptica, instalación de ferretería en los postes de la línea de transmisión, instalación de reservas y fusión de hilos de fibra óptica.
- ✓ Pruebas de retrodispersión y puesta en operación del enlace de fibra óptica.

5. Sistema de contratación

La presente contratación se rige bajo el sistema de suma alzada.

6. Alcance y descripción del servicio

ÍTEM	DESCRIPCIÓN	U.M.	CANTIDAD
1	Cable de fibra óptica mono modo tipo ADSS de 24 hilos, spam 200, cumple el estándar ITU-T G.652.D	Mt	5 800
	Trabajos de instalación del cable de fibra óptica	Gbl	1

Electronoroeste S.A. requiere una CONTRATISTA que realice el SERVICIO DE INSTALACIÓN DE FIBRA ÓPTICA PARA RESTABLECER EL ENLACE DE COMUNICACIONES Y TELE PROTECCIÓN ENTRE LA SET PAITA INDUSTRIAL Y LA CENTRAL TÉRMICA EL TABLAZO DE ELECTRONOROESTE S.A. debiendo

contemplar todas las actividades y accesorios necesarios, desde el momento que se entregue el carrete de fibra óptica hasta la puesta en operación de enlace. Obligándose a asegurar todo lo necesario para el cumplimiento en función de los requerimientos de los presentes términos de referencia, requisitos de seguridad, la conservación, orden y limpieza de la zona de trabajo

La Fibra óptica, ferretería y accesorios deberán ser nuevos y de primer uso.

El CONTRATISTA deberá realizar la entrega de cable de fibra óptica, ferretería, ODF, crucetas y accesorios de red, tendido de fibra óptica entre en el tramo del enlace de la SET Paita Industrial y la Central Térmica el Tablazo donde la fibra óptica fue sustraída, fusión de fibra óptica y realización de mediciones hasta la puesta en operación del enlace.

El tramo donde se requiere tender la fibra óptica está ubicado entre las subestaciones Paita Industrial y Central Térmica el Tablazo, ambas sedes se ubican al costado de la carretera Paita al Arenal, en las coordenadas geográficas siguientes.

SEDE	LATITUD S	LONGITUD O
SET PAITA INDUSTRIAL	5°11'35.1"	80°38'33.5"
CENTRAL TERMICA EL TABLAZO	5°11'37.77"	80°37'48.28"

El recorrido de la línea de alta tensión entre ambas sedes se indica en el Anexo I, al igual que las distancias entre vano se muestran en el cuadro del Anexo 2.

La distancia de cable de fibra óptica a suministrarse es 5800 m incluidas las reservas, el cable de fibra óptica existente propiedad de Electronoroeste S.A. es un cable de FO mono modo tipo ADSS de 48 hilos spam 200 en la línea de media tensión.

La contratista deberá realizar el tendido del cable de fibra óptica entre el tramo hasta los postes donde se dispone se tiene la fibra óptica, al ser este un trabajo de restablecimiento de la fibra óptica faltante – según Anexo 2- los postes están al costado de la carretera Paita al Arenal en las coordenadas -5.0588 S -81.0583 W y -5-0165 S -81.0450 W, la primera coordenada es la del poste frente a la SE Paita Industrial, aquí se deberá retroceder un vano hasta cruzar la pista para continuar la reposición por el recorrido propuesto, hasta el poste más cercano a la SET El Tablazo en donde se tiene instalado el cable de fibra óptica.

La contratista deberá realizar una visita a las instalaciones y verificación in situ la ruta del tendido del cable de fibra óptica una vez se le adjudique la buena pro en caso lo considere conveniente puede sugerir algún cambio en el recorrido del tendido propuesto y para la ejecución requerirá la aprobación de Electronoroeste S.A.

La contratista deberá contemplar todos los accesorios para poder operativo el enlace de fibra óptica, Electronoroeste S.A. no suministrara ningún accesorio ni transporte, ello implica que el proveedor deberá suministrar, ODF's, pigtails, patch cords, kit completo de ferretería para cable de fibra óptica de acuerdo a las EETT indicadas en los anexos, cinta bandit, hebillas, crucetas, cintillos, tubos termo contraíbles, abrazaderas metálicas, etiquetas y demás accesorios que se requieran, los bienes serán nuevos y de primer uso.

La Contratista deberá realizar la instalación de las mufas y crucetas en los extremos del cable de fibra óptica a reponer el enlace. La contratista deberá empalmar 8 hilos del cable de fibra óptica.

La contratista deberá realizar el tendido del cable de fibra óptica según las normas y buenas prácticas a lo largo del recorrido, procederá a realizar las mediciones de todos los hilos de fibra óptica, después de la puesta de realizado el tendido del enlace de comunicaciones.

6.1 Materiales

La contratista deberá suministrar e instalar el cable de fibra óptica además de los accesorios necesarios como kit de la ferretería de retenida, crucetas, mufas, cinta bandit, hebillas, pigtail, ODF's, patchcords, etiquetas y demás accesorios que requiera necesarios.

6.1.1 Cable de Fibra Óptica

5800 metros de Cable de fibra óptica mono modo tipo ADSS de 24 hilos, spam 200, cumple el estándar ITU-T G.652.D.

Parameter	Specification
MFD (1310nm)	8.7~9.5 μm
Cladding diameter	125 \pm 1.0 μm
Fiber diameter	235~255 μm , with UV coating, and colored to : 250 \pm 15 μm
Core/cladding concentricity error	$\leq 0.6\mu\text{m}$
Coating/cladding concentricity error	$\leq 12.0\mu\text{m}$
Cladding non circularity	$\leq 1.0\%$
Cut off wavelength	$\lambda_{cc} \leq 1260\text{nm}$
Attenuation coefficient	1310nm: 0.35dB/km max after cabling 1550nm: 0.21dB/km max after cabling
Bending-loss performance of optical fiber @1310nm&1550nm	$\leq 0.05\text{dB}$ (100 turns around a mandrel of 50mm diameter)
Polarization mode dispersion maximum individual fibre	$\leq 0.2\text{ps}/\sqrt{\text{km}}$
Polarization mode dispersion link value	$\leq 0.1\text{ps}/\sqrt{\text{km}}$
Zero-dispersion wavelength	1300~1324nm
Zero-dispersion slope	$\leq 0.092\text{ps}/\text{nm}^2 \cdot \text{km}$

6.1.2 Kit de ferretería de retenida

Las características generales de los elementos componentes de los conjuntos de retención de anclaje deberán cumplir con estándares y recomendaciones internacionales y/o nacionales aplicables a Herrajes y elementos de fijación y empalme para líneas eléctricas aéreas de alta tensión.

Los alambres, varillas y demás elementos metálicos deben ser lisos y estar libres de cualquier imperfección tales como fisuras, rugosidades, muescas, inclusiones u otros defectos que puedan comprometer la aplicabilidad del producto.

Las retenciones se fabricarán con alambres de acero recubiertos de aluminio. El espesor mínimo del recubrimiento de aluminio será el 10% del radio nominal del alambre. La capa de galvanizado será continua, lisa y uniforme de espesor y aspecto. La galvanización se efectuará una vez realizados todos los cortes, taladros, y plegados necesarios.

Para evitar daños los extremos de todos los alambres estarán redondeados, los guardacabos se fabricarán a partir de perfiles especiales de guardacabos de características convenientes. Las operaciones mecánicas de fabricación (cortado, curvado, etc.) serán las más idóneas para un perfecto comportamiento en las condiciones de trabajo. A lo largo de su proceso de fabricación, habrá condiciones de calidad.

Las superficies de los elementos de la ferretería serán lisas, especialmente en la cara que ha de estar en contacto con la retención, no existiendo ni asperezas ni rugosidades. Las partes

curvadas no presentarán estrangulamiento ni grietas en el material, que puedan afectar a la resistencia mecánica de la pieza.

No existirán cambios bruscos de dirección en las distintas secciones, Se evitarán aristas y vértices cortantes.



Herraje Inicio – Fin (Tipo Bisagra)

Herraje Soporte de Acometida (Tipo Gancho). Incluye pernería en calidad cincada, tuercas cincadas y anillos de presión en acero inoxidable.

Herraje Clevis	
DETALLE	MODELO
Material	Fierro LAC
Norma de Fabricación	ASTM 36
Recubrimiento	140 µm
Norma Galvanizado	ASTM 123
Peso de Herraje	272 Gr.
Espesor de Cuerpo	e = 4 mm
Color de Cuerpo	Aluminio



Aislador tipo carrete 53-1		
DETALLE		MODELO
Tipo		53-1
Resistencia a tracción		9
Peso (Kg)		0.2
Norma aplicable		ANSI
Destello sobre voltaje	Seco (kV.)	20
	Húmedo (kV.)	8
	Normal (kV.)	10



Remate Preformado	
DETALLE	MODELO
Material	Acero Especial
Diámetro de cable a usar	Uso del cliente
Tipo	Arruti
Diámetro de cable Preformado.	63 mm

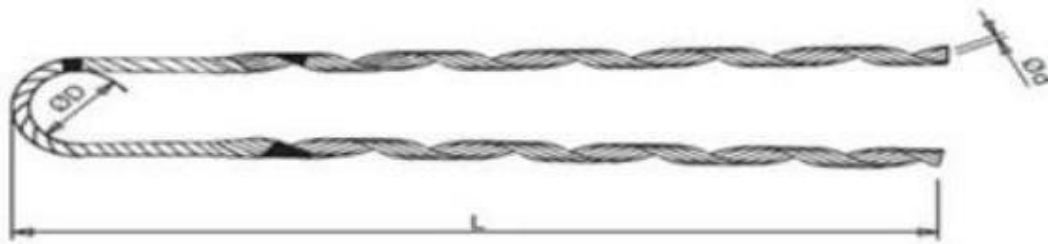

6.2 Procedimiento

6.2.1 Acondicionamiento, montaje o instalación

La contratista deberá contemplar el suministro del cable de fibra óptica y los accesorios para la instalación del cable de fibra óptica, hasta dejar operativo el enlace de fibra óptica; ello implica que el proveedor deberá suministrar, ODF's, pigtails, patch cords, kit completo de ferretería de retenida para cable de fibra óptica de acuerdo a las EETT indicadas en los anexos, cinta bandit, hebillas, crucetas, cintillos, tubos termocontraíbles, abrazaderas metálicas, etiquetas y demás accesorios que se requieran.

La contratista deberá suministrar e instalar todos los accesorios del kit de la ferretería de retenida, crucetas, pigtail, ODF's, patchcords, cinta bandit, etiquetas y demás accesorios que requiera necesarios.

La contratista deberá realizar el tendido de Fibra óptica siguiendo lo estipulado en el presente documento. La ruta propuesta contempla postes de media tensión en caso tenga algún replanteo en la ruta propuesta se deberá tener la aprobación de Electronoroeste S.A.

La contratista deberá empalmar solo 8 hilos, cada par de hilos pertenecerá a un buffer distinto.

La contratista deberá realizar las mediciones de los 8 hilos de fibra óptica, antes de la puesta en operación del enlace de comunicaciones.

6.2.2 Consideraciones normativas

Como normativa para todo tipo de trabajo de planta externa se debe de considerar las siguientes normativas:

- ✓ Las distancias en postes de media tensión son: Altura mínima del conductor MT más bajo al suelo (calles) es 6.50 m, la distancia entre última y primera ménsula es 1.60 m, La flecha máxima (vano básico 80 m.) es 0.70 m, la longitud de empotramiento es he = 1.5 m.

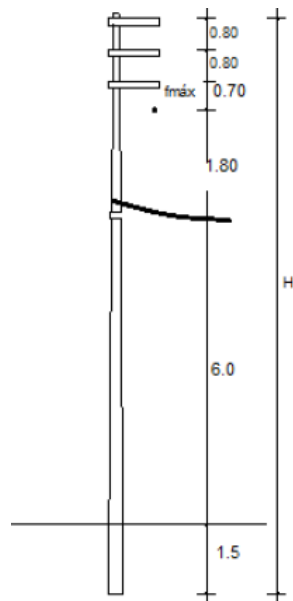

- ✓ Están permitidos los cruzamientos con red de media tensión cuando la separación entre el cable de comunicación y la red de M.T. es mayor o igual a 1.8 m.

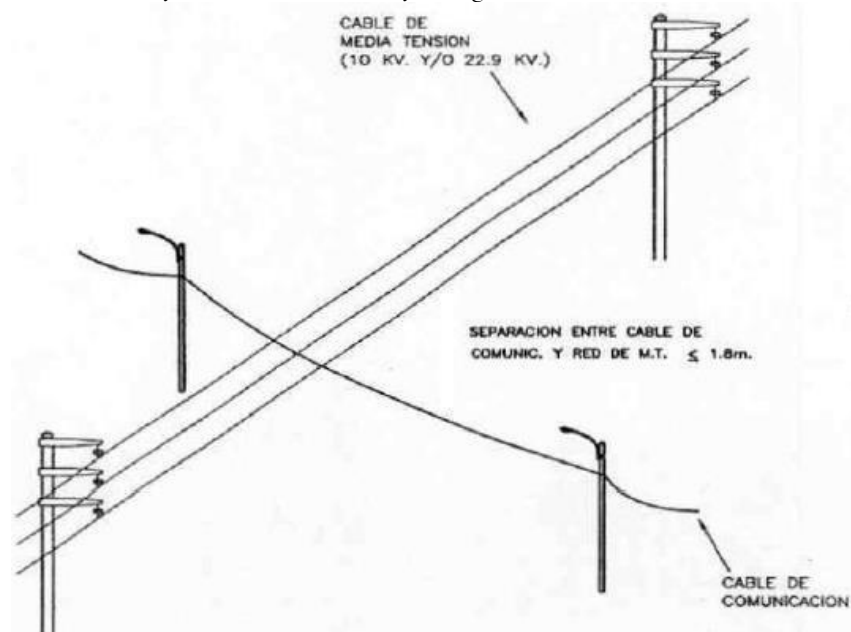

- ✓ La altura mínima para cruces es, 5.5 m para cruce de calles y 6.4 m para cruce en avenidas, según se indica en la figura 1.

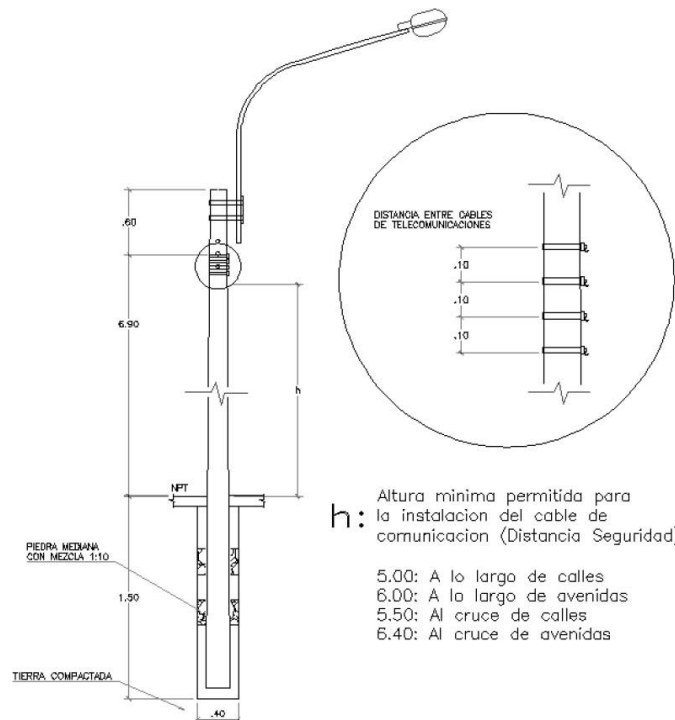

- ✓ En puntos de contacto con ramas de árboles o líneas de alumbrado público, se emplearán protectores de madera o PVC respectivamente
- ✓ En postes intermedios se colocarán puntos de apoyo o deslizamiento, para facilitar la instalación y templado del cable.
- ✓ En el poste final empleando una mordaza estrobada a este, fijar el teclée de cadena y templar el cable considerando la flecha para cada uno de $\pm 10\%$ respecto al tramo tendido.
- ✓ En todo momento se debe evitar que el cable de fibra óptica arrastre o roce sobre el suelo, arbustos, cercos o cualquier otro objeto próximo a la zona de tendido.
- ✓ En los postes compartidos con líneas eléctricas se deben respetar las distancias mínimas de separación vertical entre las líneas eléctricas y el cable de Fibra óptica, siendo estas 300 cm líneas eléctricas de alta tensión hasta 15 KV, 60 cm líneas eléctricas de baja tensión (220-380 V), 10 cm líneas de telecomunicaciones.

6.2.3 Procedimientos de seguridad

Antes de empezar con las labores del tendido se procederá a señalizar el área de trabajo.

La señalización debe abarcar toda la zona de trabajo, así como incluirá disponer del número necesario de señalizaciones a fin de mantener alerta a peatones y conductores de vehículos sobre el área intervenida. Se considera también el uso de tranqueras o cercos de seguridad para desvío vehicular y/o peatonal en caso se requiera.

No está permitido que al momento de instalar el nuevo cable de FO que las escaleras se apoyen en cualquier parte del vano de la red existente.

Está terminantemente prohibido el uso de combustibles para eliminar desperdicios en inmediaciones y a lo largo del recorrido del tendido.

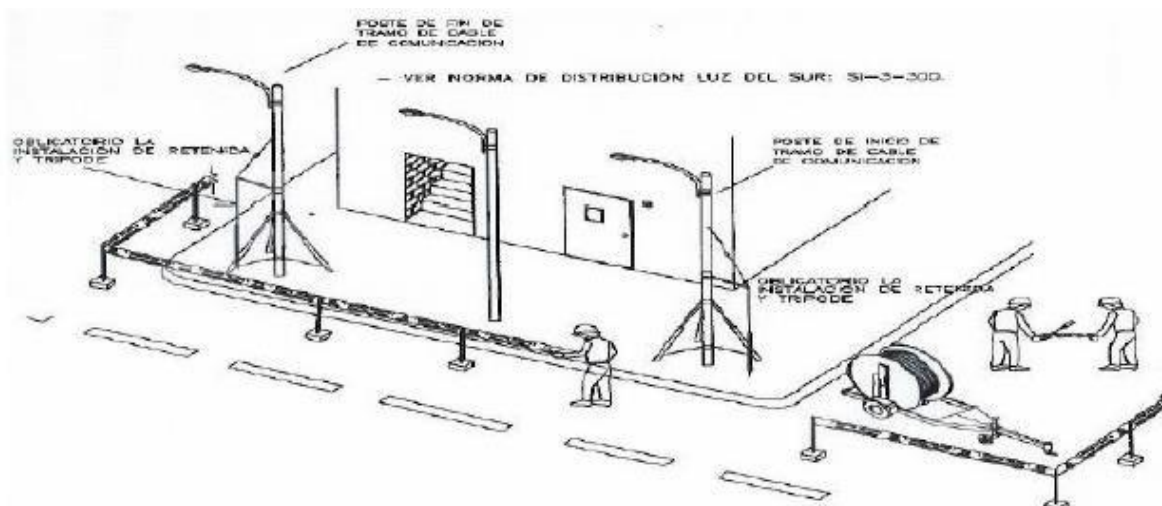

En caso se generen situaciones de emergencia producto de accidentes en el desarrollo de las actividades de Implementación en Planta Externa se deberán considerar las normas de Electronoroeste S.A. el Código Nacional de electricidad y del Sistema Nacional de Defensa Civil, las cuales se indican a continuación.

- ✓ Ley N° 28554.- “Ley que establece la Obligación de Elaborar y Presentar Planes de Contingencia” para estos casos.
- ✓ D.S. 013-2000-PCM- Reglamento De Inspecciones Técnicas de Seguridad en Defensa Civil.
- ✓ Reglamento Interno de Seguridad, Salud en el trabajo y medio ambiente Electronoroeste S.A. – RISSTMA – 2021.
- ✓ Código Nacional de Electricidad.

6.2.4 Precauciones generales para la manipulación.

Tensión de tracción en carrete, La tensión de tracción durante el desenrollado del cable no debe superar la tensión permisible. Es imprescindible conocer previamente los valores que en ese sentido señale el fabricante.

Sentido de giro del carrete, cada carrete debe girar según el sentido de giro señalado por el fabricante. Considerar la tensión de tracción permisible y radio de curvatura mínimo permisible.

Durante instalación	la	a) Tensión de Tracción	máx. * Kg.
		b) Radio de Curvatura	mín. 24 D
Durante Mantenimiento	el	a) Tensión de Tracción	máx. * Kg.
		b) Radio de Curvatura	mín. 12 D

Tabla 1 Tracción permisible y radio de curvatura.

La tensión máxima en cables a manera de orientación se puede considerar que los cables comerciales soportan normalmente una tensión máxima equivalente al peso de 1 Km de su longitud y radio de curvatura mínimo de 40 cm (cable sin desnudar).

Uso figura ocho, si el cable debiera ser removido del carrete, previa a su instalación, use la configuración de “figura ocho”, para evitar su anudamiento y/o torcedura.

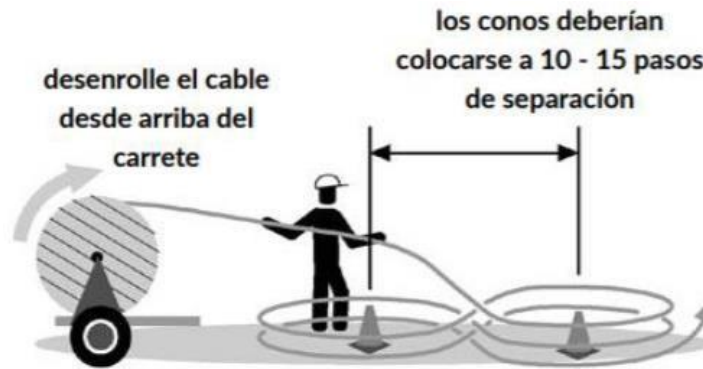

6.2.5 Preparación para la instalación del cable

Ubicación de la Bobina del cable, la bobina de cable deberá fijarse por medio de un teclé apropiado, sobre el caballete a ser utilizado para el despliegue del cable.

El tendido del cable se efectuará preferentemente en el sentido del tránsito vehicular, a una velocidad que permita el control permanente sobre los equipos, materiales y el personal que los opera, la zona de la ubicación de la bobina deberá de señalizarse con mallas de seguridad.

Se debe escoger el punto de inicio del tendido, de manera que permita cubrir en una sola operación el máximo de despliegue de cable, sin exceder la máxima tensión de arrastre permitida por el fabricante. Para carretes de 2000 m, se escoge normalmente tramos de hasta 1000 m.

Para controlar el desenrollado se ubicará un (1) operario junto al carrete que contiene el cable, lo que lo impulsará en forma constante, hasta terminar el tendido.

Para el montaje de las poleas de arrastre, las poleas a través de las cuales será arrastrado el cable de fibra óptica deben ser colocadas anticipadamente en cada poste.

En el caso de tener curvas con ángulos suplementarios entre 10 y 60 grados, será necesario colocar dos poleas sobre el mismo poste a objeto de evitar una excesiva fuerza de tracción. En caso de que el ángulo suplementario supere los 60 grados, el tramo de instalación se debe terminar en este poste con una figura ocho, reiniciándolo luego desde este mismo punto.

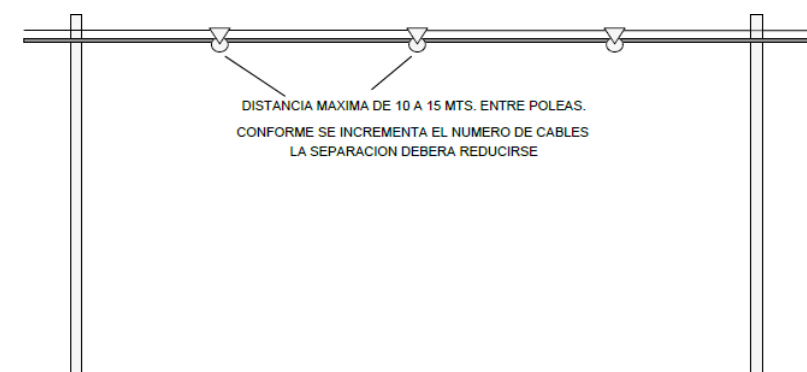

El montaje de Ferretería de Suspensión, debe ser instalada anticipadamente, en los postes que soportarán el cable de Fibra Óptica, próximas a las poleas de tracción, con el objeto de facilitar la instalación del cable desde las poleas a la brida de la pieza (por ejemplo, se colocan a 5,50 m cuando son postes de Internet para todos y a una altura según convenio de apoyos, cuando sea de terceros).



Ferretería de suspensión en postes pasantes



Ferretería de suspensión para inicio, fin y cambio de dirección

El montaje de Ferretería de Retenida, es ideal para trabajos de retenida de cable de fibra óptica cuyas instalaciones tienen hasta 200 m de vano (SPAM).



Los vanos entre postes deben ser escogidos de manera que permitan una adecuada manipulación de los cables y bobinas de cable de Fibra Óptica. La siguiente tabla es de carácter referencial para efectos de indicar la tracción máxima en relación al tamaño del vano. Prima la ficha técnica del fabricante de la fibra óptica a suministrar.

TENSIONES DE MENSAJERO Y VANOS ENTRE POSTES RECOMENDADOS PARA INSTALACIONES AEREAS DE CABLES DE FIBRA OPTICA				
PARA CABLES DE FIBRA OPTICA DE 416 Kg/Km MAXIMO				
MENSAJERO	VANO ENTRE POSTES (m)			
	HASTA 61	61 - 92	92 - 122	TENSION CRITICA
1/4" - EHS	544 Kg	725 Kg		907 Kg
5/16" - EHS	680 Kg	816 Kg	1988 Kg	1361 Kg
3/8" - EHS	816 Kg	998 Kg	1179 Kg	2721 Kg
PARA CABLES DE FIBRA OPTICA DE 236 Kg/Km MAXIMO				
5/16" - UG	726 Kg			
3/8" - UG	816 Kg	997 Kg	1134 Kg	

Tensiones de mensajeros y vanos entre postes, donde la especificación EHS y UG corresponde a la utilización en la norma ASTM A-475.

Para la preparación para la tracción, se debe considerar lo siguiente.

- ✓ Extremo de tracción del cable. Los preparativos en el extremo de tracción de un cable de Fibra Óptica que ha de instalarse dependen del tipo de cable y de la fuerza de tracción a aplicarse. Típicamente, en cables sin mensajero hasta de 96 fibras, se observan valores entre 200 Kg. a 300 Kg. Debe tenerse presente que, si este valor se excede, se producirá daño o ruptura de los hilos de fibra. Es imprescindible que los valores de tensión máxima sean verificados desde las hojas de datos, al objeto de preparar adecuadamente el extremo de tracción. Cada punto de tracción debe localizarse lo menos a 15 metros de la base del poste desde donde se dará inicio a la tracción.
- ✓ En puntos de empalme, si se trata de un empalme aéreo considerar en cada punto de empalme, deberá considerarse una longitud mínima del cable de 15 m, por cada extremo a empalmar, tal que el empalme se realice a nivel del suelo, sobre algún vehículo o recinto apropiado.

En Puntos de Reserva, en caso de que la ingeniería del proyecto determine la necesidad de reserva técnica aérea, o para futuros puntos de empalme, considerar lo siguiente, se utilizará una reserva de 50 m por cada 500 m de cable, colocada en un poste intermedio o en algún punto estratégico a definir en terreno.

Las reservas también se proyectan antes o después del cruce de una avenida principal, el cable de reserva se instalará en forma circular debidamente peinado sobre una cruceta.



Fijación de la cuerda de tracción en el extremo del cable, la fijación del cable de Fibra Óptica al cable de tracción se realizará mediante un gancho de cabeza y algún dispositivo para evitar el giro del cable, como pueden ser las pesas que ilustra la siguiente figura:

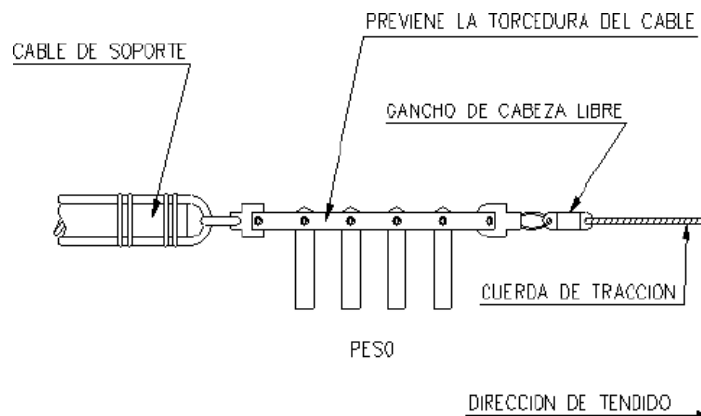

Se deberá instalar etiquetas rotuladas (dejando un poste) y 3 etiquetas en mufas y reservas (1 entrada+ 1 salida+ 1 reserva). En la etiqueta se especificará los siguientes datos:

- ✓ Tipo de Cable: "Fibra Óptica ADSS"
- ✓ Propiedad: "Electronoroeste S.A."
- ✓ Tipo: "Tipo de cable que se instala"
- ✓ Origen: "SET Paíta Industrial"
- ✓ Destino: "SET El Tablazo"
- ✓ Fecha: "Fecha de instalación de FO"
- ✓ Cable ID: "Hilos activos"

6.2.6 Instalación de cable de fibra óptica Descripción general del procedimiento

El procedimiento se basa en el arrastre manual, del cable de Fibra Óptica, utilizando una cuerda

previamente izada sobre poleas, dispuestas a lo largo de los postes a utilizar. Las poleas deben cumplir la especificación de curvatura mínima, el procedimiento limita la tracción mediante el número de personas que tiran de la cuerda.

Tracción manual del cable de fibra óptica

Concluidas las coordinaciones con el personal que va a trabajar en el punto de desenrollado del cable, en los puntos de monitoreo, se procede a tirar de la cuerda en forma gradual, teniendo mucha atención en la tensión del cable. El carrete de cable debe hacerse girar a una velocidad que acompañe la velocidad de tracción, evitando en cualquier momento detenciones bruscas y un exceso de cable desenrollado.

La tracción del cable ha de hacerse mediante un grupo de operarios, cuyo número se determina como el número entero que resulta de dividir la máxima tensión especificada por el fabricante, por 50. El radio de curvatura a que se somete el cable durante la tracción debe ser en todo momento más de 24 veces el diámetro exterior del cable. La velocidad de tendido de 20 m/min como máximo.

Una vez que el cable ha avanzado los primeros 20 metros, aumente su velocidad suavemente, hasta alcanzar en torno de 15 m/min. Luego procure mantener una velocidad

constante, tal que permita mantener en todo momento un buen control de desenrollado y un adecuado monitoreo de la tracción.

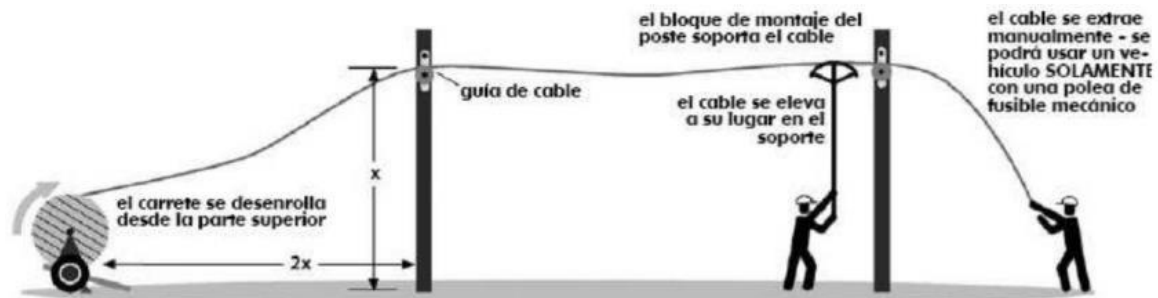

Asegúrese que el cable es alimentado al sistema de poleas en la misma cantidad que se está produciendo su arrastre. Debe evitarse desenrollar una cantidad excesiva de cable.

En puntos forzosos de contacto del cable con ramas de árboles o líneas eléctricas, se emplearán molduras adicionales de PVC, protegiendo el cable de Fibra Óptica.

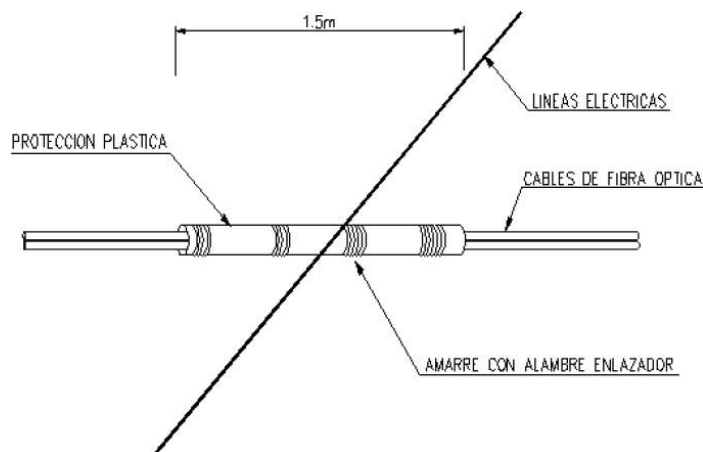

6.2.7 Consideraciones para la tracción intermedia

Disponga de poleas y guías, de manera que el cable se deslice suavemente en el punto de tracción intermedia. Respete en todo momento las curvaturas mínimas permitidas por el cable. En el caso de tracción intermedia de paso, sincronice correctamente el inicio de la tracción entre los puntos terminal e intermedio.

En secciones donde el cable de fibra óptica cruza caminos o se intercepta con líneas de alto voltaje, se deberá emplear una cuerda auxiliar, debidamente trenzada y con anillos de acero de 15 cm de diámetro, colocados a intervalos de 1 m, a lo largo de toda la cuerda. Deberá ser instalada a una altura que no cause que éste toque cualquier objeto vecino. De igual forma no debe, de manera alguna, perturbar el tráfico de vehículos.

Para el Alineamiento y tensado del mensajero, La flecha del cable se proporciona en el momento en que el cable descansa sobre los rodillos de arrastre en los postes.

Procedimiento a seguir, Cuando el cable esté completamente tendido en todos sus tramos, se alineará en forma suave y con ayuda de tecles en varios puntos de la instalación de tal manera que la tensión sea igualada a través de toda su extensión. Esta operación, en cables de mucha longitud, puede realizarse a partir del punto medio y hacia los extremos. El ajuste

de la tensión del cable deberá realizarse cuantas veces se requiera, hasta lograr la correcta flecha y valor de tensión especificado.

6.2.8 Suspensión del cable de fibra óptica.

Ajuste del cable de FO a la ferretería (Herraje tipo D).

Para el ajuste del mensajero del cable de FO con la ferretería de suspensión, se debe insertar un remate preformado en el herraje para luego sostener el cable de FO en el caso de postes terminales.

Orden de Ajuste.

Para lograr una tensión uniforme a lo largo de todo el cable, el mensajero se deberá ajustar primeramente en el poste que se encuentra más o menos en la mitad de la sección del cable, haciéndolo luego en el poste que se encuentra en la mitad de cada subsección, avanzando de igual forma hacia los extremos, según muestra la siguiente figura.

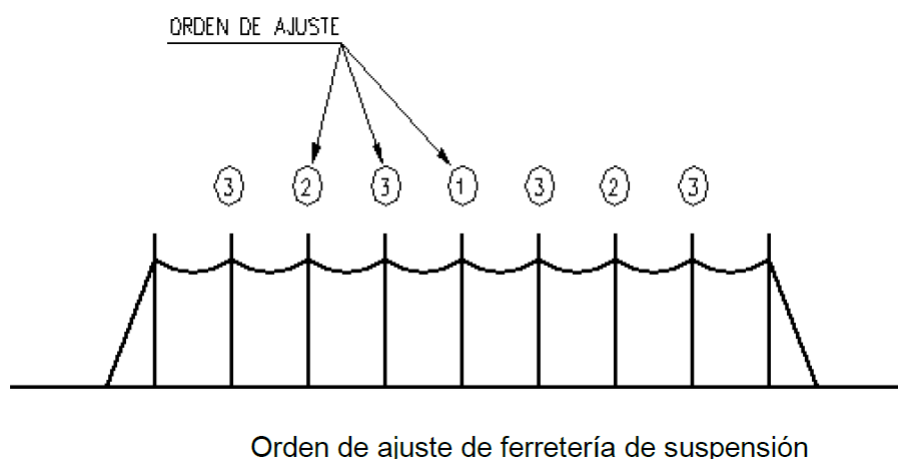

Ajuste en postes en vértice de curva.

Proceder al ajuste en los postes de los extremos de una sección corta y en el poste para curvaturas. Muestra el sistema de suspensión para un poste de curvatura. En poste de cemento se hará mediante cruceta especial, con brida de retenciones en cada extremo.

Ajuste en poste terminal.

Se utilizará para terminar el vano un remate falso procurando no deteriorar la cubierta y mensajero de la Fibra Óptica. El mensajero de la falsa se rematará enlazando 10 vueltas de alambre de fierro galvanizado (lashing), empleando un espaciador de material plástico, de dimensiones adecuadas al diámetro del cable y un mensajero. Previo a devanar el alambre, utilice una protección plástica para las cubiertas y mensajero.

Tratamiento de los extremos terminales de cable después del tendido.

Los extremos de cable deben ser sellados para evitar el ingreso de agua, humedad u otros agentes al cable. Deberá utilizarse para tal efecto capuchones termo contraíbles. A la espera de empalmar, se deben enrollar las puntas del cable, manteniendo las curvaturas mínimas aceptadas. Se atarán los anillos formados con collarines plásticos apropiados, sin aplicar presiones excesivas sobre el cable. Luego, se suspenderá provisoriamente del mensajero hasta que los cables sean empalmados.

Condiciones no factibles para la instalación de cables de comunicaciones

No está permitido al momento de instalar cables de comunicaciones las escaleras que se apoyen en cualquier punto del vano de la red existente, si se requiere instalar en cualquier punto del vano se deben de usar porta escaleras auto soportadas con ruedas, las cuales no requieren punto de apoyo en poste o en cualquier punto del vano de la red existente.

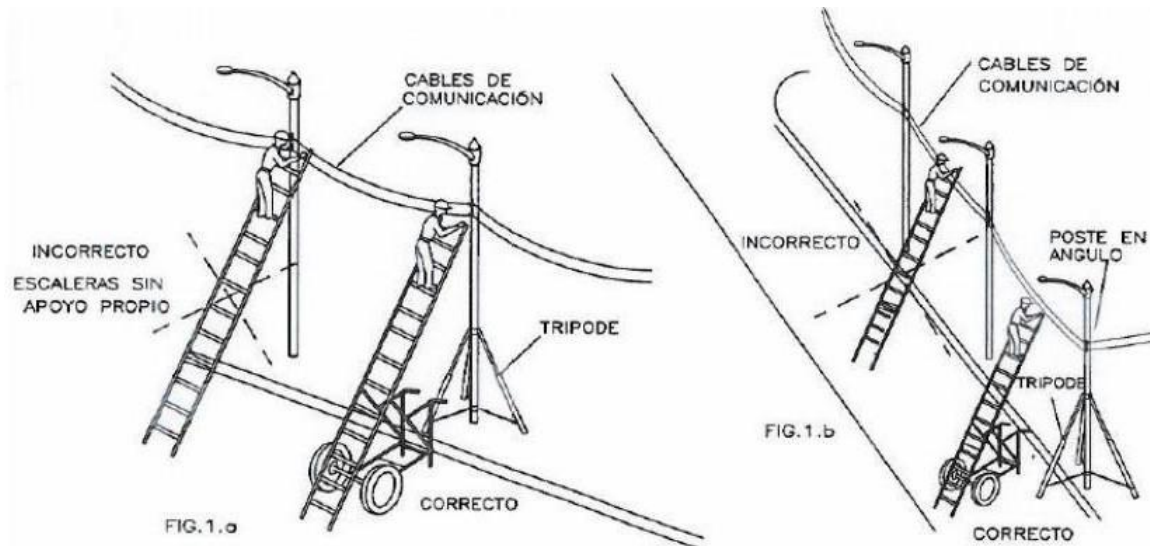

No están permitidos los cruzamientos con red de media tensión cuando la separación entre el cable de comunicación y la red de media tensión es menor a 1.8

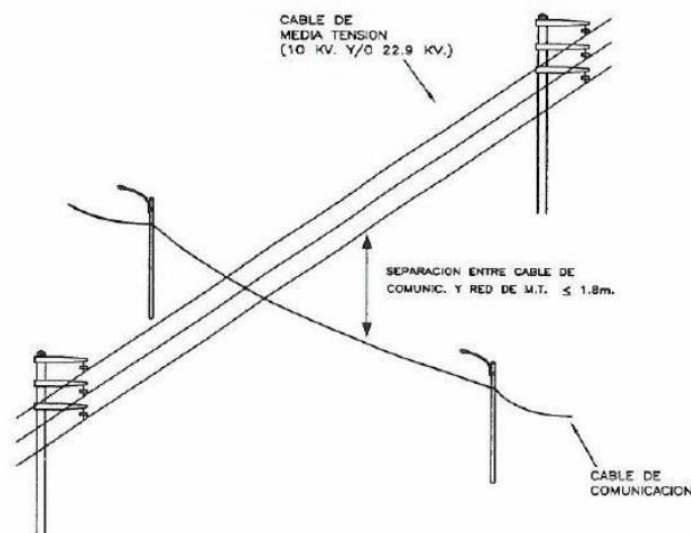

No están permitidos los cruces de cables de comunicación con red de baja tensión, Cuando el cable de comunicación se va a instalar por encima de la red baja tensión.

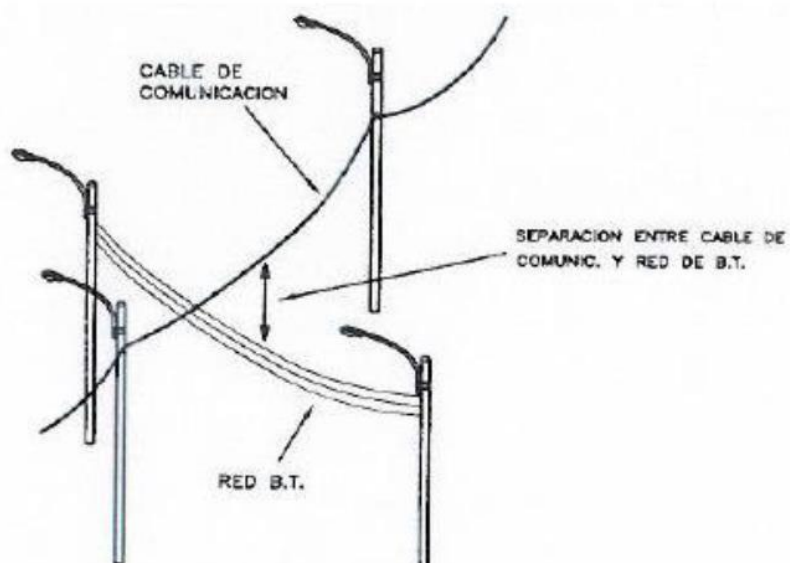

No están permitidos los cruces de cables de comunicación con red de baja tensión. Cuando estos se dan en un mismo vano o tramo de red.

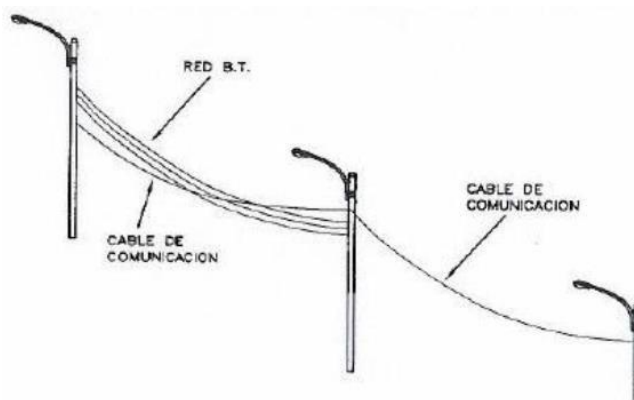

No están permitidos los cruces de cables de comunicación con líneas de alta tensión 60kv. y 220kv.

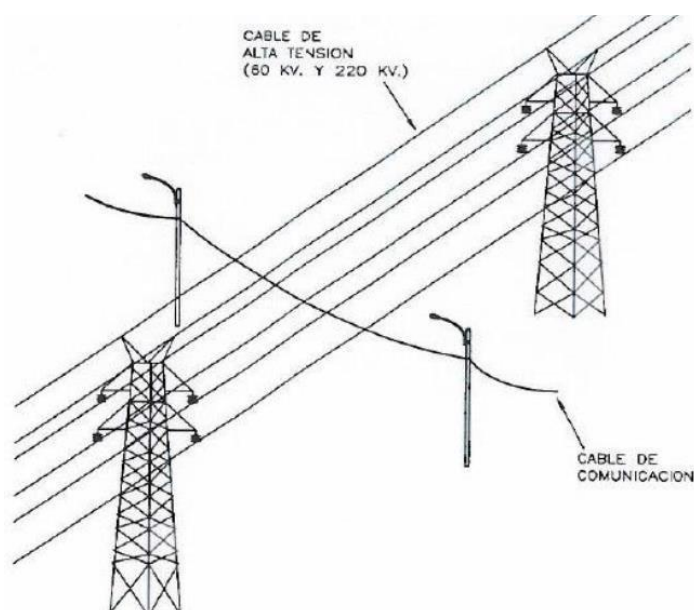

6.2.9 Pruebas de atenuación de fibra óptica

Las técnicas de verificación de fibra óptica son el conjunto de acciones y pruebas para comprobar que el cable óptico y su instalación cumplen con los requisitos mínimos para que las comunicaciones puedan realizarse acorde a normas y estándares industriales.

Un OTDR puede ser utilizado para estimar la longitud de la fibra, y su atenuación, incluyendo pérdidas por empalmes y conectores. También puede ser utilizado para detectar fallos, tales como roturas en algún punto de la fibra óptica. Parámetros de medición:

- ✓ Utilizar bobina de lanzamiento de una distancia mínima de 500mts.
- ✓ Mediciones bidireccionales en ventana 1310 y 1550
- ✓ Pérdida por tramo: $\leq 0.25\text{db}$ en 1550 y $\leq 0.38\text{db}$ en 1310
- ✓ Pérdida por empalme: $\leq 0.15\text{db}$ promedio bidireccional
- ✓ Pérdida por conector: $\leq 0.5\text{db}$ Promedio bidireccional
- ✓ Reflectancia: $>40\text{db}$

Calculo teórico:

$$A < a * L + En * ae + Nc * ac$$

A' = Pérdida total del tramo (dB)

'a' = Atenuación nominal de la fibra óptica; (dB/km) 'L' = Longitud óptica total del tramo; (Km)

'En' = número total de empalmes.

'ae' = valor medio de atenuación por empalme; (dB) 'Nc' = Número de conectores.

'ac' = pérdida de la conexión a nivel de distribuidor (dB).

Para el cálculo, deberán considerar los siguientes valores:

'a' = 0.25 dB/km a 1550 nm y 0.38 dB/km a 1310 nm. Estos valores de atenuación deberán considerarse siempre y cuando correspondan a las medidas efectuadas sobre el cable, previo a la instalación.

'L' = longitud óptica. Para la medición de la longitud óptica del tramo, deberá considerarse estrictamente, el índice de refracción correspondiente a la fibra instalada. 'ac' = 0.25 dB para conector LC; SC, ST, FC. Configuración de parámetros de OTDR.

CONFIGURACIÓN PARAMETROS OTDR		
DISTANCIA (Long. Tramo)	ANCHO DE PULSO	TIEMPO DE ADQUISICIÓN
0 Km. - 5 Km.	100 ns - 275 ns	60 seg
5 Km. - 10 Km.	275 ns - 1 us	90 seg
10 Km. - 20 Km.	1 us	90 seg
20 Km. - 40 Km.	1 us - 2.5 us	120 seg
40 Km. - 80 Km.	2.5 us	180 seg
80 Km. - ∞	2.5 us - 10 us	180 seg

6.2.10 Configuración y pruebas de los equipos de comunicaciones.

El contratista deberá configurar los switches industriales en ambas sub estaciones para levantar el enlace de comunicaciones entre la sub estación Paita industrial y la sub estación el Tablazo. Además, deberá de realizar las modificaciones de configuración en los switches que requiera ENOSA a fin de dejar integrados todos los dispositivos electrónicos inteligentes – IED's en la Sub estación el Tablazo. El contratista deberá coordinar con el área de Tecnologías de la información y comunicaciones los detalles de configuración que se requiera. En caso se requiera El contratista deberá suministrar patch cord de fibra óptica entre el ODF y los switches a fin de restablecer la conectividad.

6.3 Reglamentos Técnicos, Normas Metrológicas y/o Sanitarias nacionales

El Contratista se obliga a cumplir con lo dispuesto en el Reglamento de Seguridad y Salud en el Trabajo de las Actividades Eléctricas vigente, Ley 29783 Ley de Seguridad y Salud en el Trabajo, su Reglamento aprobado por D.S. N°005-2012-TR y sus normas modificatorias o sustitutorias y en las normas de prevención de riesgos establecidas por ENOSA para sus trabajadores, el Código Nacional de Electricidad y demás normas técnicas vigentes sobre la materia que resulten aplicables.

Se deja expresa constancia que los dispositivos señalados se mencionan de manera meramente enunciativa, no teniendo dicha relación un carácter taxativo ni limitativo.

El Contratista deberá presentar la siguiente documentación antes de iniciar cualquier mantenimiento o ingresar a las oficinas de ENOSA.

- a. Para el ingreso a una instalación eléctrica, sea sub estación de transformación, central Hidráulica o Central Térmica, debe tramitar previamente su SOLICITUD DE INTERVENCIÓN -SDI (autorizada por la Unidad de Control de Operaciones (UCO))
- b. Pólizas de SCTR (Salud y pensión), vigentes
- c. Póliza Vida Ley, vigentes
- d. Certificado de Aptitud Medico Ocupacional-EMO, vigencia anual
- e. Matrices IPERC por puestos de trabajo conforme lo indica la normativa, además deberán estar firmadas por los responsables de la actividad según su puesto de trabajo; finalmente deberán estar visados por el responsable del área usuaria.
- f. PETS de las actividades a ejecutar, deberán estar firmados y aprobados por responsable de El Contratista.
- g. Plan de Contingencia ante emergencias, deberá estar firmado por responsable de El Contratista.
- h. Plan de Trabajo a ejecutar, deberá contener además listado de personal responsable y operario encargado de las actividades a desarrollar, responsable por parte del área usuaria Enosa, recursos y equipos a utilizar, listado de PETS a utilizar en sus actividades, etc.
- i. Registros de Difusión al personal de IPERC, PETS, Plan de Contingencia, Plan de Trabajo.
- j. Plan Anual de Seguridad y Salud en el Trabajo (el cual debe ser presentado, antes del inicio del servicio, para revisión del Departamento de SSTMA y luego debe ser expuesto).
- k. Se precisa, que cada vez que sea necesario ir a una unidad empresarial, se debe comunicar previamente a la jefatura de la unidad empresarial y debe pasar su charla de inducción previamente en esa unidad.

El responsable de El Contratista deberá alcanzar con anticipación toda la documentación de los puntos “b” hasta “j”, para su revisión, verificación y conformidad. De haber alguna observación se notificará al responsable del área usuaria ENOSA para el respectivo levantamiento de

observaciones, hasta su conformidad. El punto “a”, lo tramitará el responsable del área usuaria Enosa.

Luego de tener conformidad del Dpto. de SSTMA de ENOSA, sobre los requisitos de Seguridad, Salud en el Trabajo y Medio Ambiente, el responsable del área usuaria de Enosa, solicitará los respectivos controles de seguridad, estos son: Charla de Inducción, inspección de EPP, vehículos u otros recursos a utilizar.

Se precisa, que ningún personal, maquinaria o equipo, puede iniciar trabajos en instalaciones de Enosa, si no ha pasado previamente los controles de seguridad y estar apto para trabajar.

6.4 Normas Técnicas

- ✓ Norma ANSI/TIA 568-C Estándar de cableado para telecomunicaciones en edificios comerciales.
- ✓ Norma ANSI/TIA 568-C.2, ANSI/TIA 568-C.3, ANSI/TIA 569-A, ANSI/TIA 569-C, ANSI/TIA 607-B, ANSI/TIA 606-A y ANSI/TIA 606-B.
- ✓ TIA/EIA-568-B.3 especifica los componentes y requisitos de transmisión para un sistema de cableado de fibra óptica.
- ✓ Reglamentos municipales y nacionales en cuanto a trabajos de Fibra óptica se refiere.
- ✓ Recomendaciones ITU-T G-652.d.
- ✓ ANSI/TIA/EIA-526, ANSI/TIA/EIA-526-7 y ANSI/TIA/EIA-526-14 presentan un método estandarizado de probar cables de fibra óptica. TIA/EIA-526-7 incluye la medición de la pérdida de potencia óptica en plantas instaladas de cables de fibra óptica monomodo. TIA/EIA-526-14A incluye la medición de la pérdida de potencia óptica en plantas instaladas de cables de fibra óptica multimodo.
- ✓ ANSI/TIA/EIA-598 describe el sistema de código de colores utilizado en cables de fibra óptica grandes (hasta de un par de docenas de fibras).
- ✓ Norma ANSI/TIA 568-C Estándar de cableado para telecomunicaciones en edificios comerciales.
- ✓ Norma ANSI/TIA 568-C.2, ANSI/TIA 568-C.3, ANSI/TIA 569-A, ANSI/TIA 569-C, ANSI/TIA 607-B, ANSI/TIA 606-A y ANSI/TIA 606-B.
- ✓ Reglamentos municipales y nacionales en cuanto a trabajos de Fibra óptica se refiere.

6.5 Impacto ambiental

La contratista deberá cumplir las normas y criterios para garantizar la sostenibilidad ambiental, procurando evitar impactos ambientales negativos.

Para este caso del proveedor no deberá dejar ninguna parte o residuo de embalaje, ni restos de materiales sobrantes a lo largo del lugar donde ejecutará los trabajos.

El Contratista deberá cumplir las normas técnicas nacionales e internacionales referidas a la sostenibilidad ambiental. Debiendo presentar como requisitos de gestión del medio ambiente los siguientes documentos:

- ✓ Matriz de Aspectos e Impactos Ambientales.
- ✓ Plan de Manejo Ambiental y medidas de control, por todas las actividades a ejecutar en el ámbito del contrato.
- ✓ Registros de Difusión a todo el personal de matriz de Aspectos e Impactos Ambientales y Plan Ambiental.

El responsable de El Contratista deberá alcanzar con anticipación toda la documentación, para su revisión, verificación y conformidad. De haber alguna observación se notificará al responsable

del área usuaria de Enosa para el respectivo levantamiento de observaciones, hasta su conformidad.

7. Requisitos del proveedor y/o personal

7.1. Del proveedor

- ✓ El Contratista deberá contar con experiencia realizando actividades de mantenimiento y reparación de enlaces de fibra óptica.
- ✓ Disponibilidad de personal y recursos para la prestación del servicio.
- ✓ Deberá tener experiencia en el suministro de cable de fibra óptica.

El **equipamiento estratégico** para la prestación del servicio.

- ✓ (1) Fusionadora de fibras ópticas,
- ✓ (1) OTDR multimodo,
- ✓ (1) Camioneta 4x4 con año de fabricación 2021 o posterior.
- ✓ (1) Porta bobina para el cable de fibra óptica.

7.2. Personal mínimo

Un (1) Supervisor del servicio - CLAVE

Quien deberá estar presente en campo durante todas las actividades que se realicen y será el encargado de realizar y firmar los entregables y ser el nexo directo entre El Contratista y ENOSA.

Formación Académica

Deberá contar con Título profesional, en Ingeniería Electrónica y/o Ingeniería de Telecomunicaciones.

Capacitación

Curso o diplomado o certificación en Dirección o Gestión de Proyectos bajo el enfoque del PMI, curso de especialización en fibra óptica, con una duración mínima de 30 horas lectivas, curso o certificado de Routing y switching, curso o certificado de preparación de Fundamentos ITIL Foundation v4, cursos de Riesgo eléctrico, seguridad y salud en el trabajo.

Experiencia

Experiencia mínima de cuatro (4) años como Ingeniero en labores relacionadas a gerencia, coordinador y/o supervisión de proyectos relacionados a redes de fibra óptica y/o Supervisión e instalación de fibra óptica, configuración de equipos de comunicaciones, puesta en operación de enlaces de fibra óptica, con una

Un (1) Especialista Técnico – CLAVE

Formación Académica

Deberá contar con Título profesional en Ingeniería Electrónica y/o Ingeniería de Telecomunicaciones.

Capacitación

Curso o diplomado o certificación en Dirección o Gestión de proyectos bajo el enfoque del PMI, curso de especialización en fibra óptica, con una duración mínima de 30 horas, riesgo eléctrico, seguridad y salud en el trabajo.

Experiencia

Experiencia mínima de cuatro (4) años como Ingeniero en labores relacionadas a la instalación y/o mantenimiento de fibra óptica y/o análisis y evaluación de redes ópticas, dicha experiencia debe ser en el sector industrial y/o energía y/o agroindustrial y/o telecomunicaciones.

8. Lugar y plazo de ejecución de la prestación

El lugar de ejecución del servicio está ubicado entre las subestaciones Paita Industrial y Central Térmica el Tablazo, ambas sedes se ubican al costado de la carretera Paita al Arenal, en las coordenadas geográficas siguientes.

SEDE	LATITUD S	LONGITUD O
SET PAITA INDUSTRIAL	5°11'35.1"	80°38'33.5"
CENTRAL TERMICA EL TABLAZO	5°11'37.77"	80°37'48.28"

El plazo máximo de ejecución es de 120 días calendario, de los cuales 90 días son el tiempo de importación de la fibra óptica (entrega) y 30 días para los trabajos de instalación del cable de fibra óptica.

9. Resultado esperado

Tener el enlace de fibra óptica listo para dejar operativo el enlace de comunicaciones y restablecer la tele protección diferencial en la línea de transmisión entre la SET Paita Industrial y la SET El Tablazo.

Tras la ejecución de los trabajos El Contratista deberá entregar el informe final por la ejecución del servicio, el cual deberá estar firmado por un Ingeniero colegiado, el informe será detallado u deberá incluir:

- ✓ Diagnóstico de cada enlace: Describir medidas correctivas a posibles averías o posibles mejoras al enlace y su cotización.
- ✓ El problema encontrado.
- ✓ Las actividades efectuadas.
- ✓ El metrado de materiales.
- ✓ En el enlace / Tramo de fibra óptica intervenido: Cantidad de ferretería de sujeción, cantidad de ferretería de suspensión, cantidad de postes de media tensión y de baja tensión en el recorrido del cable, tipo de cable, estado, distancias de la FO a las líneas de transmisión, piso; en general deberá hacer un análisis del tendido del cable de fibra óptica.
- ✓ Fotografías antes y después de servicio.
- ✓ Pruebas reflectometrías.
- ✓ Conclusiones y recomendaciones.

10. Otras obligaciones

Se deberá precisar que el contratista es el responsable directo y absoluto de las actividades que realizará, sea directamente o a través de su personal, debiendo responder por la ejecución de la prestación.

11. Adelantos

No aplica.

12. Subcontratación

No Aplica.

13. Confidencialidad

confidencialidad y reserva absoluta en el manejo de información a la que se tenga acceso y que se encuentre relacionada con la prestación, quedando prohibido revelar dicha información a terceros.

En tal sentido, el contratista deberá dar cumplimiento a todas las políticas y estándares definidos por la Entidad, en materia de seguridad de la información. Dicha obligación comprende la información que se entrega, como también la que se genera durante la realización de las actividades y la información producida una vez que se haya concluido el servicio. Dicha información puede consistir en mapas, dibujos, fotografías, mosaicos, planos, informes, recomendaciones, cálculos, documentos y demás documentos e información compilados o recibidos por el contratista.

El Contratista, se compromete a mantener reserva y no develar a terceros, alguna información a la que tenga acceso durante el cumplimiento, etapa de garantía e incluso finalizado el contrato.

El Contratista debe comprender la naturaleza del servicio que realizará para Electronoroeste S.A. y asume las responsabilidades que se generen por mantener y asegurar la información brindada.

Asimismo, El Contratista entiende que la información gestionada en el servicio a prestar, se encuentra comprendida como información personal y confidencial de acuerdo a lo establecido por la Constitución Política del Perú de 1993 Art. 20 inciso 5 y 6.

Igualmente, debe conocer lo indicado en la Ley N°27309, la cual modifica el Título V del Libro segundo del Código Penal — Capítulo X, incorporando los delitos informáticos.

Por ningún motivo El Contratista podrá hacer uso de material de ENOSA para actividades distintas a las especificaciones indicadas en el presente documento o contrato.

El Contratista deberá eliminar toda información gestionada de manera digital en sus sistemas y registros al finalizar la relación contractual o cuando lo determine Electronoroeste S.A. durante la ejecución del servicio.

14. Medidas de control durante la ejecución contractual

El área de Tecnologías de la Información y Comunicaciones – TIC de ENOSA podrá realizar inspecciones coordinadas con El Contratista o inspecciones inopinadas durante y después de la ejecución de las actividades a fin de verificar el cumplimiento de las condiciones establecidas en el contrato.

15. Forma de pago

La contraprestación se pagará al finalizar todos los trabajos y una vez se firme el acta de conformidad. Para que la contratista facture Junto con la Factura El Contratista deberá presentar la siguiente documentación:

- ✓ Comprobante de Pago (Factura).
- ✓ Copia de la Orden de Servicio emitida por SAP.
- ✓ Informe de los trabajos realizados, el cual deberá estar firmado por un Ingeniero colegiado de perteneciente a la Contratista.
- ✓ Acta de Conformidad de la prestación del servicio, firmada por el supervisor de Electronoroeste S.A, previa revisión del Informe.

Dicha documentación se debe presentar en la plataforma web para proveedores <https://www.enosa.com.pe/contratista> , De no cumplir con lo solicitado, el comprobante de pago no será tramitado y se procederá a su devolución.

16. Penalidades

16.1. Penalidad por mora

De acuerdo a lo establecido en el artículo 162° del Reglamento de la Ley de Contrataciones del Estado se procederá con la aplicación de penalidad por mora en la ejecución del servicio.

Si EL CONTRATISTA incurre en retraso injustificado en la ejecución de las prestaciones objeto del contrato, ENOSA le aplica automáticamente una penalidad por mora por cada día de atraso.

16.2. Otras penalidades aplicables

Se han determinado penalidades adicionales a la mora, las cuales se detallan a continuación:

Nº	Supuestos de aplicación de penalidad	Forma de cálculo	Procedimiento
1	Por la entrega e instalación de repuestos que no sean originales, nuevos y/o alternativos/compatibles de garantía comprobada y que no cumplan con los términos de referencia.	10 % UIT por cada repuesto más la reposición del repuesto correspondiente. La penalidad se aplica por cada vez que ocurra.	En la aplicación de la penalidad, ENOSA a través del Área de Logística, comunicará el supuesto de aplicación de penalidad detectado por cualquier medio escrito (incluso correo electrónico) a EL CONTRATISTA. Otorgándole un plazo de dos (2) hasta diez (10) días calendario para su subsanación (reposición y/o subsanación y/o reparación de lo dañado). De ser el caso que efectúe la reposición y/o subsanación y/o reparación de lo dañado en el plazo otorgado, no se aplicará la penalidad porcentual. En caso de incumplimiento la Entidad aplicará la penalidad porcentual sin perjuicio de que El Contratista tenga pendiente la realización de la reposición y/o subsanación y/o reparación del daño, para lo cual la Entidad podrá efectuarla o asumir su costo, el cual luego podrá ser descontado de alguno de los pagos subsiguientes de El Contratista.
2	En caso la contratista no entregue el informe final de ejecución firmado por un ingeniero colegiado.	10 % UIT por cada informe que no presente.	
3	En caso el personal clave no esté presente en el servicio.	10 % UIT por cada día que el personal clave no se presente.	
4	Si luego de terminado el servicio y se verifica que se realizó de manera deficiente.	5 % UIT más reposición y/o subsanación de las deficiencias. La penalidad se aplica por cada vez que ocurra.	

17. Responsabilidad por vicios ocultos

El plazo máximo de responsabilidad de EL CONTRATISTA es de un (1) año contado a partir de la conformidad otorgada por Electronoroeste S.A.

La recepción conforme de la prestación del servicio por parte de LA ENTIDAD no enerva su derecho a reclamar posteriormente por defectos o vicios ocultos.

18. Cláusula de Cumplimiento

CLAUSULA ESTABLECIDA EN EL ART. 8 DE LA LEY N°315644

Con fecha 17 de agosto de 2022, se publicó en el Diario Oficial El Peruano, la Ley N° 31564, Ley de prevención y mitigación del conflicto de intereses en el acceso y salida de personal del servicio público, que tiene por objeto establecer obligaciones e impedimentos aplicables a determinadas personas en el sector público y privado durante su actividad laboral o

contractual y al término de esta, con la finalidad de fortalecer la lucha contra la corrupción a través de la prevención y mitigación del conflicto de intereses en el acceso y salida de personal del servicio público, la misma que entró en vigencia a partir del día siguiente de la publicación de su reglamento, con excepción de la Segunda Disposición Complementaria Final, la cual entró en vigor a partir del día siguiente de la publicación de la citada ley.

Con fecha 19 de julio de 2023, se publicó en el Diario Oficial El Peruano, el Decreto Supremo N° 082-2023-PCM, Decreto Supremo que aprueba el Reglamento de la Ley N° 31564, Ley de prevención y mitigación del conflicto de intereses en el acceso y salida de personal del servicio público, en cuyos artículos 17 y 18 se indica la obligatoriedad del cumplimiento de las normas desde su entrada en vigencia.

En cumplimiento a lo anterior se incluirá el siguiente artículo en el contrato u orden de servicio:

“Son causales de resolución de contrato la presentación con información inexacta o falsa de la Declaración Jurada de Prohibiciones e Incompatibilidades a que se hace referencia en la Ley de prevención y mitigación del conflicto de intereses en el acceso y salida de personal del servicio público. Asimismo, en caso se incumpla con los impedimentos señalados en el artículo 5 de dicha ley se aplicará la inhabilitación por cinco años para contratar o prestar servicios al Estado, bajo cualquier modalidad”

Por otro lado, en el numeral 9.1 del artículo 9 de la Ley N° 31564 se hace mención a la declaración jurada de sobre prohibiciones e incompatibilidades, conforme a lo siguiente:

“Artículo 9. Declaración jurada

9.1. Para contratar con las entidades públicas se requiere presentar, previamente, una declaración jurada sobre prohibiciones e incompatibilidades ante la Oficina de Recursos Humanos o la Oficina de Logística, o las que hagan sus veces, según corresponda.

(...)”

Concordante con ello, en numeral 4.8 del artículo 4 del citado Reglamento, se define a la “Declaración jurada sobre prohibiciones e incompatibilidades”, conforme a lo siguiente:

“Artículo 4.- Definiciones Para efectos de la Ley y el presente Reglamento se establecen las siguientes definiciones:

(...)

4.8. Declaración jurada sobre prohibiciones e incompatibilidades: Es el documento de carácter público cuya presentación constituye requisito indispensable para la contratación de personal o servicios a cargo de la Oficina de Recursos Humanos o la Oficina de Logística o las que hagan sus veces, respectivamente.”

19. Protección de datos Personales

EL CONTRATISTA autoriza a LA ENTIDAD, para que realice el tratamiento de todos los datos personales que suministre o se generen como consecuencia de su relación contractual a favor de LA ENTIDAD, de manera indefinida o hasta que revoque dicha autorización. Sus datos personales serán almacenados en la base de datos denominada “Relación de Proveedores” de titularidad de LA ENTIDAD.

Estos datos personales consisten en nombre y apellido, número de documento de identidad, número de pasaporte, dirección de domicilio, teléfono, dirección de correo electrónico, imagen, firma, teléfono de referencia, carné de extranjería, libreta militar, estado civil, fecha de nacimiento, nacionalidad, sexo, profesión, edad, lugar de nacimiento, historial educativo, especialización, idioma, historial profesional, datos de derechohabientes, datos bancarios, información tributaria, seguros, planes de pensiones, jubilaciones, beneficios, código ESSALUD, CUSPP, información relativa a la salud física o mental, alergias, grupo sanguíneo,

otro que pudiera ser considerado datos personales o sensibles que se pongan en conocimiento de LA ENTIDAD durante el desarrollo de la relación contractual.

El tratamiento podrá ser realizado directamente por LA ENTIDAD o a través de un tercer agente designado por LA ENTIDAD, exclusivamente para las finalidades que describimos en el siguiente párrafo. En cualquier caso, LA ENTIDAD garantiza la seguridad y confidencialidad del tratamiento de sus datos personales.

La finalidad del tratamiento es una adecuada ejecución de la relación contractual de la que usted es parte y cumplir las obligaciones legales que nos corresponden. Entre dichas finalidades tenemos:

i) gestión de recursos humanos; ii) administración de beneficios laborales y sociales para los colaboradores y sus derechohabientes; iii) evaluación de desempeño; iv) registros de ingresos y salidas; v) gestión de programas corporativos, vi) manejo de acciones correctivas; vii) procesamiento y gestión de atenciones y reclamos de seguros, entidades prestadoras de servicios de salud y sistemas de pensiones; viii) evaluaciones de ingreso, salida y controles periódicos de salud; ix) análisis de perfiles; y x) cualquier otra que sea necesaria para el cumplimiento de la relación contractual. Por tal razón, la autorización para el tratamiento de sus datos personales resulta obligatoria para la ejecución de dichas actividades, y en caso de negativa, ellas no se podrán realizar.

Por su parte, EL CONTRATISTA se compromete a: (i) utilizar los datos personales que pudiera recibir directa o indirectamente únicamente para los fines vinculados a la relación de prestación de servicios que mantiene a favor de LA ENTIDAD; (ii) guardar confidencialidad en el tratamiento de los datos personales que maneje durante su función, inclusive con posterioridad a la culminación de su relación de prestación de servicios a favor de LA ENTIDAD; y, (iii) devolver o destruir la información referida a datos personales que hubiera recibido en atención a su relación de servicios con LA ENTIDAD, según se le disponga.

El CONTRATISTA se obliga a cumplir con estos compromisos y, en general, con las disposiciones de la Ley de Protección de Datos Personales, Ley N°29733 y su Reglamento, que le resulten aplicables en el marco de la relación de prestación de servicios que mantiene con LA ENTIDAD. En caso de incumplimiento, LA ENTIDAD podrá tomar las acciones disciplinarias correspondientes, sin perjuicio de iniciar las acciones legales necesarias para resarcir cualquier daño que pueda sufrir como consecuencia del incumplimiento.

20. ANEXOS

ANEXO 1: Recorrido de la línea de alta tensión entre la SET Paíta Industrial y la Central térmica el Tablazo (archivo digital).



ANEXO 2: Estructuras entre las cuales se debe hacer el tendido de Fibra Óptica



Figura 1. Poste frente a la SEP Paita Industrial.

Coordenadas -5.0588 S -81.0583 W



Figura 2. Poste cercano a SET El Tablazo.

-5-0165 S -81.0450 W

ANEXO 3: Estructuras a emplear para el tendido de fibra óptica.

Id	Estado	Tipo_de_re	Tensión_n	Swit_Id434	Red
3075578	Existente	AT	60 KV	1573173	Transmission
3075583	Existente	AT	60 KV	1573176	Transmission
3075588	Existente	AT	60 KV	1573179	Transmission
3075593	Existente	AT	60 KV	1573182	Transmission
3075598	Existente	AT	60 KV	1573185	Transmission
3075603	Existente	AT	60 KV	1573188	Transmission
3075608	Existente	AT	60 KV	1573191	Transmission
3075613	Existente	AT	60 KV	1573194	Transmission
3075618	Existente	AT	60 KV	1573197	Transmission
3075623	Existente	AT	60 KV	1573200	Transmission
3075628	Existente	AT	60 KV	1573203	Transmission
3075633	Existente	AT	60 KV	1573206	Transmission
3075638	Existente	AT	60 KV	1573209	Transmission
3075643	Existente	AT	60 KV	1573212	Transmission
3075648	Existente	AT	60 KV	1573215	Transmission
3075653	Existente	AT	60 KV	1573218	Transmission
3075658	Existente	AT	60 KV	1573221	Transmission
3075663	Existente	AT	60 KV	1573224	Transmission
3075668	Existente	AT	60 KV	1573227	Transmission
3075673	Existente	AT	60 KV	1573230	Transmission
3075678	Existente	AT	60 KV	1573233	Transmission
3075683	Existente	AT	60 KV	1573236	Transmission
3075688	Existente	AT	60 KV	1573239	Transmission
3075693	Existente	AT	60 KV	1573242	Transmission
3075698	Existente	AT	60 KV	1573245	Transmission
3075703	Existente	AT	60 KV	1573248	Transmission
3075708	Existente	AT	60 KV	1573254	Transmission
3075713	Existente	AT	60 KV	1573257	Transmission
3075718	Existente	AT	60 KV	1573262	Transmission
3075723	Existente	AT	60 KV	1573265	Transmission
3075728	Existente	AT	60 KV	1573268	Transmission
3075733	Existente	AT	60 KV	1573271	Transmission
3075738	Existente	AT	60 KV	1573274	Transmission
3075743	Existente	AT	60 KV	1573277	Transmission
3075748	Existente	AT	60 KV	1573280	Transmission
3075753	Existente	AT	60 KV	1573283	Transmission
3075758	Existente	AT	60 KV	1573286	Transmission
3092751	Existente	AT	60 KV	1586718	Transmission
3092756	Existente	AT	60 KV	1586719	Transmission
3092761	Existente	AT	60 KV	1586721	Transmission
9223724	Existente	AT	60 KV	1573170	Transmission
9223731	Existente	AT	60 KV	1573170	Transmission

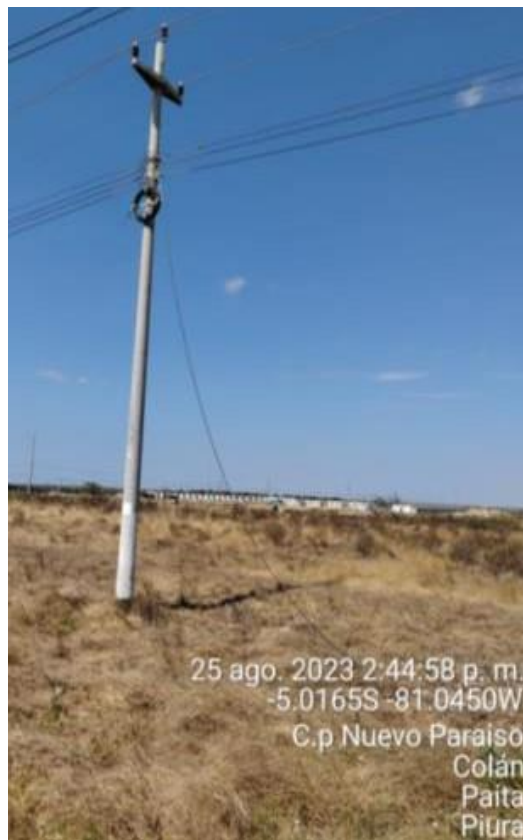
Importante

Para determinar que los postores cuentan con las capacidades necesarias para ejecutar el contrato, el órgano encargado de las contrataciones o el comité de selección, según corresponda, incorpora los requisitos de calificación previstos por el área usuaria en el requerimiento, no pudiendo incluirse requisitos adicionales, ni distintos a los siguientes:

3.2. REQUISITOS DE CALIFICACIÓN

B	CAPACIDAD TÉCNICA Y PROFESIONAL
B.1	EQUIPAMIENTO ESTRATÉGICO
	<p><u>Requisitos:</u></p> <ul style="list-style-type: none"> • (1) Fusionadora de fibras ópticas, • (1) OTDR multimodo, • (1) camioneta 4x4 con año de fabricación 2021 o posterior • (1) Porta bobina para el cable de fibra óptica. <p><u>Acreditación:</u></p> <p>Copia de documentos que sustenten la propiedad, la posesión, el compromiso de compra venta o alquiler u otro documento que acredite la disponibilidad del equipamiento estratégico requerido.</p> <div> <p>Importante</p> <p><i>En el caso que el postor sea un consorcio los documentos de acreditación de este requisito pueden estar a nombre del consorcio o de uno de sus integrantes.</i></p> </div>
B.3	CALIFICACIONES DEL PERSONAL CLAVE
B.3.1	FORMACIÓN ACADÉMICA
	<p><u>Requisitos:</u></p> <p>Supervisor del servicio (1) Deberá contar con Título profesional, en Ingeniería Electrónica y/o Ingeniería de Telecomunicaciones.</p> <p>Especialista Técnico (1) Deberá contar con Título profesional en Ingeniería Electrónica y/o Ingeniería de Telecomunicaciones.</p> <p><u>Acreditación:</u></p> <p>El título profesional será verificado por el órgano encargado de las contrataciones o comité de selección, según corresponda, en el Registro Nacional de Grados Académicos y Títulos Profesionales en el portal web de la Superintendencia Nacional de Educación Superior Universitaria - SUNEDU a través del siguiente link: https://enlinea.sunedu.gob.pe/ o en el Registro Nacional de Certificados, Grados y Títulos a cargo del Ministerio de Educación a través del siguiente link : http://www.titulosinstitutos.pe/, según corresponda.</p> <p>En caso el título profesional no se encuentre inscrito en el referido registro, el postor debe presentar la copia del diploma respectivo a fin de acreditar la formación académica requerida.</p>
B.4	EXPERIENCIA DEL PERSONAL CLAVE
	<p><u>Requisitos:</u></p> <p>Un (1) Supervisor del servicio - CLAVE</p> <p>Experiencia mínima de cuatro (4) años como Ingeniero en labores relacionadas a gerencia, coordinador y/o supervisión de proyectos relacionados a redes de fibra óptica y/o Supervisión e instalación de fibra óptica, configuración de equipos de comunicaciones, puesta en operación de enlaces de fibra óptica, con una</p> <p>Un (1) Especialista Técnico - CLAVE</p> <p>Experiencia mínima de cuatro (4) años como Ingeniero en labores relacionadas a la instalación y/o</p>

	<p>mantenimiento de fibra óptica y/o análisis y evaluación de redes ópticas, dicha experiencia debe ser en el sector industrial y/o energía y/o agroindustrial y/o telecomunicaciones.</p> <p><u>De presentarse experiencia ejecutada paralelamente (trasape), para el cómputo del tiempo de dicha experiencia sólo se considerará una vez el periodo traslapado.</u></p> <p><u>Acreditación:</u></p> <p>La experiencia del personal clave se acreditará con cualquiera de los siguientes documentos: (i) copia simple de contratos y su respectiva conformidad o (ii) constancias o (iii) certificados o (iv) cualquier otra documentación que, de manera fehaciente demuestre la experiencia del personal propuesto.</p> <div style="border: 1px solid black; padding: 5px;"> <p>Importante</p> <ul style="list-style-type: none"> • <i>Los documentos que acreditan la experiencia deben incluir los nombres y apellidos del personal clave, el cargo desempeñado, el plazo de la prestación indicando el día, mes y año de inicio y culminación, el nombre de la Entidad u organización que emite el documento, la fecha de emisión y nombres y apellidos de quien suscribe el documento</i> • <i>En caso los documentos para acreditar la experiencia establezcan el plazo de la experiencia adquirida por el personal clave en meses sin especificar los días se debe considerar el mes completo.</i> • <i>Se considerará aquella experiencia que no tenga una antigüedad mayor a veinticinco (25) años anteriores a la fecha de la presentación de ofertas.</i> • <i>Al calificar la experiencia del personal, se debe valorar de manera integral los documentos presentados por el postor para acreditar dicha experiencia. En tal sentido, aun cuando en los documentos presentados la denominación del cargo o puesto no coincida literalmente con aquella prevista en las bases, se deberá validar la experiencia si las actividades que realizó el personal corresponden con la función propia del cargo o puesto requerido en las bases.</i> </div>
C	<p>EXPERIENCIA DEL POSTOR EN LA ESPECIALIDAD</p> <p><u>Requisitos:</u></p> <p>El postor debe acreditar un monto facturado acumulado equivalente a S/180,000.00 (Ciento ochenta mil con 00/100 soles), por la contratación de servicios iguales o similares al objeto de la convocatoria, durante los ocho (8) años anteriores a la fecha de la presentación de ofertas que se computarán desde la fecha de la conformidad o emisión del comprobante de pago, según corresponda.</p> <p>En el caso de postores que declaren en el Anexo N° 1 tener la condición de micro y pequeña empresa, se acredita una experiencia de S/20,000.00 (veinte mil con 00/100), por la venta de servicios iguales o similares al objeto de la convocatoria, durante los ocho (8) años anteriores a la fecha de la presentación de ofertas que se computarán desde la fecha de la conformidad o emisión del comprobante de pago, según corresponda. En el caso de consorcios, todos los integrantes deben contar con la condición de micro y pequeña empresa.</p> <p>Se consideran servicios similares a los siguientes:</p> <ul style="list-style-type: none"> • Proyectos de tendido de fibra óptica en planta externa, • Mantenimiento preventivo y/o correctivo de fibra óptica en planta externa • Entrega e instalación de fibra óptica en planta externa <p><u>Acreditación:</u></p> <p>La experiencia del postor en la especialidad se acreditará con copia simple de (i) contratos u órdenes de servicios, y su respectiva conformidad o constancia de prestación; o (ii) comprobantes de pago cuya cancelación se acredite documental y fehacientemente, con voucher de depósito, nota de abono, reporte de estado de cuenta, cualquier otro documento emitido por Entidad del sistema financiero que acredite el abono o mediante cancelación en el mismo comprobante de pago¹², correspondientes a un máximo</p>

¹² Cabe precisar que, de acuerdo con la **Resolución N° 0065-2018-TCE-S1 del Tribunal de Contrataciones del Estado**:

de veinte (20) contrataciones.

En caso los postores presenten varios comprobantes de pago para acreditar una sola contratación, se debe acreditar que corresponden a dicha contratación; de lo contrario, se asumirá que los comprobantes acreditan contrataciones independientes, en cuyo caso solo se considerará, para la evaluación, las veinte (20) primeras contrataciones indicadas en el **Anexo N° 8** referido a la Experiencia del Postor en la Especialidad

En el caso de servicios de ejecución periódica o continuada, solo se considera como experiencia la parte del contrato que haya sido ejecutada durante los ocho (8) años anteriores a la fecha de presentación de ofertas, debiendo adjuntarse copia de las conformidades correspondientes a tal parte o los respectivos comprobantes de pago cancelados.

En los casos que se acredite experiencia adquirida en consorcio, debe presentarse la promesa de consorcio o el contrato de consorcio del cual se desprenda fehacientemente el porcentaje de las obligaciones que se asumió en el contrato presentado; de lo contrario, no se computará la experiencia proveniente de dicho contrato.

Asimismo, cuando se presenten contratos derivados de procesos de selección convocados antes del 20.09.2012, la calificación se ceñirá al método descrito en la Directiva "Participación de Proveedores en Consorcio en las Contrataciones del Estado", debiendo presumirse que el porcentaje de las obligaciones equivale al porcentaje de participación de la promesa de consorcio o del contrato de consorcio. En caso que en dichos documentos no se consigne el porcentaje de participación se presumirá que las obligaciones se ejecutaron en partes iguales.

Si el titular de la experiencia no es el postor, consignar si dicha experiencia corresponde a la matriz en caso que el postor sea sucursal, o fue transmitida por reorganización societaria, debiendo acompañar la documentación sustentatoria correspondiente.

Si el postor acredita experiencia de otra persona jurídica como consecuencia de una reorganización societaria, debe presentar adicionalmente el **Anexo N° 9**.

Cuando en los contratos, órdenes de servicios o comprobantes de pago el monto facturado se encuentre expresado en moneda extranjera, debe indicarse el tipo de cambio venta publicado por la Superintendencia de Banca, Seguros y AFP correspondiente a la fecha de suscripción del contrato, de emisión de la orden de servicios o de cancelación del comprobante de pago, según corresponda.

Sin perjuicio de lo anterior, los postores deben llenar y presentar el **Anexo N° 8** referido a la Experiencia del Postor en la Especialidad

Importante

- *Al calificar la experiencia del postor, se debe valorar de manera integral los documentos presentados por el postor para acreditar dicha experiencia. En tal sentido, aun cuando en los documentos presentados la denominación del objeto contractual no coincida literalmente con el previsto en las bases, se deberá validar la experiencia si las actividades que ejecutó el postor corresponden a la experiencia requerida.*
- *En el caso de consorcios, solo se considera la experiencia de aquellos integrantes que se hayan comprometido, según la promesa de consorcio, a ejecutar el objeto materia de la convocatoria, conforme a la Directiva "Participación de Proveedores en Consorcio en las Contrataciones del Estado".*

Importante

"... el solo sello de cancelado en el comprobante, cuando ha sido colocado por el propio postor, no puede ser considerado como una acreditación que produzca fehacencia en relación a que se encuentra cancelado. Admitir ello equivaldría a considerar como válida la sola declaración del postor afirmando que el comprobante de pago ha sido cancelado"

(...)

"Situación diferente se suscita ante el sello colocado por el cliente del postor [sea utilizando el término "cancelado" o "pagado"] supuesto en el cual sí se contaría con la declaración de un tercero que brinde certeza, ante la cual debiera reconocerse la validez de la experiencia".

- *Si como resultado de una consulta u observación corresponde precisarse o ajustarse el requerimiento, se solicita la autorización del área usuaria y se pone de conocimiento de tal hecho a la dependencia que aprobó el expediente de contratación, de conformidad con el numeral 72.3 del artículo 72 del Reglamento.*
- *El cumplimiento de los Términos de Referencia se realiza mediante la presentación de una declaración jurada. De ser el caso, adicionalmente la Entidad puede solicitar documentación que acredite el cumplimiento del algún componente de estos. Para dicho efecto, consignará de manera detallada los documentos que deben presentar los postores en el literal e) del numeral 2.2.1.1 de esta sección de las bases.*
- *Los requisitos de calificación determinan si los postores cuentan con las capacidades necesarias para ejecutar el contrato, lo que debe ser acreditado documentalmente, y no mediante declaración jurada.*

CAPÍTULO IV FACTORES DE EVALUACIÓN

La evaluación se realiza sobre la base de cien (100) puntos.

Para determinar la oferta con el mejor puntaje y el orden de prelación de las ofertas, se considera lo siguiente:

FACTOR DE EVALUACIÓN	PUNTAJE / METODOLOGÍA PARA SU ASIGNACIÓN
A. PRECIO	
<u>Evaluación:</u> Se evaluará considerando el precio ofertado por el postor. <u>Acreditación:</u> Se acreditará mediante el documento que contiene el precio de la oferta (Anexo N° 6).	La evaluación consistirá en otorgar el máximo puntaje a la oferta de precio más bajo y otorgar a las demás ofertas puntajes inversamente proporcionales a sus respectivos precios, según la siguiente fórmula: $P_i = \frac{O_m \times PMP}{O_i}$ i= Oferta P _i = Puntaje de la oferta a evaluar O _i =Precio i O _m = Precio de la oferta más baja PMP=Puntaje máximo del precio 100.00 puntos
PUNTAJE TOTAL	100 puntos¹³

Importante

Los factores de evaluación elaborados por el órgano encargado de las contrataciones o el comité de selección, según corresponda, son objetivos y guardan vinculación, razonabilidad y proporcionalidad con el objeto de la contratación. Asimismo, estos no pueden calificar con puntaje el cumplimiento de los Términos de Referencia ni los requisitos de calificación.

¹³ Es la suma de los puntajes de todos los factores de evaluación.

CAPÍTULO V PROFORMA DEL CONTRATO

Importante

Dependiendo del objeto del contrato, de resultar indispensable, puede incluirse cláusulas adicionales o la adecuación de las propuestas en el presente documento, las que en ningún caso pueden contemplar disposiciones contrarias a la normativa vigente ni a lo señalado en este capítulo.

Conste por el presente documento, la contratación del SERVICIO DE INSTALACIÓN DE FIBRA ÓPTICA PARA RESTABLECER EL ENLACE DE COMUNICACIONES Y TELE PROTECCIÓN ENTRE LA SET PAITA INDUSTRIAL Y LA CENTRAL TÉRMICA EL TABLAZO DE ELECTRONOROESTE S.A., que celebra de una parte [CONSIGNAR EL NOMBRE DE LA ENTIDAD], en adelante LA ENTIDAD, con RUC N° [.....], con domicilio legal en [.....], representada por [.....], identificado con DNI N° [.....], y de otra parte [.....], con RUC N° [.....], con domicilio legal en [.....], inscrita en la Ficha N° [.....] Asiento N° [.....] del Registro de Personas Jurídicas de la ciudad de [.....], debidamente representado por su Representante Legal, [.....], con DNI N° [.....], según poder inscrito en la Ficha N° [.....], Asiento N° [.....] del Registro de Personas Jurídicas de la ciudad de [.....], a quien en adelante se le denominará EL CONTRATISTA en los términos y condiciones siguientes:

CLÁUSULA PRIMERA: ANTECEDENTES

Con fecha [.....], el órgano encargado de las contrataciones o el comité de selección, según corresponda, adjudicó la buena pro de la **ADJUDICACIÓN SIMPLIFICADA N° AS-SM-102-2024-ELECTRONOROESTE S.A.(ENOSA)-1** para la contratación de [CONSIGNAR LA DENOMINACIÓN DE LA CONVOCATORIA], a [INDICAR NOMBRE DEL GANADOR DE LA BUENA PRO], cuyos detalles e importe constan en los documentos integrantes del presente contrato.

CLÁUSULA SEGUNDA: OBJETO

El presente contrato tiene por objeto [CONSIGNAR EL OBJETO DE LA CONTRATACIÓN].

CLÁUSULA TERCERA: MONTO CONTRACTUAL

El monto total del presente contrato asciende a [CONSIGNAR MONEDA Y MONTO], que incluye todos los impuestos de Ley.

Este monto comprende el costo del servicio, todos los tributos, seguros, transporte, inspecciones, pruebas y, de ser el caso, los costos laborales conforme a la legislación vigente, así como cualquier otro concepto que pueda tener incidencia sobre la ejecución del servicio materia del presente contrato.

CLÁUSULA CUARTA: DEL PAGO¹⁴

LA ENTIDAD se obliga a pagar la contraprestación a EL CONTRATISTA en soles, en un pago único, luego de la recepción formal y completa de la documentación correspondiente, según lo establecido en el artículo 171 del Reglamento de la Ley de Contrataciones del Estado.

Para tal efecto, el responsable de otorgar la conformidad de la prestación deberá hacerlo en un plazo que no excederá de los siete (7) días de producida la recepción, salvo que se requiera efectuar pruebas que permitan verificar el cumplimiento de la obligación, en cuyo caso la conformidad se emite en un plazo máximo de quince (15) días, bajo responsabilidad de dicho funcionario.

LA ENTIDAD debe efectuar el pago dentro de los diez (10) días calendario siguientes de otorgada

¹⁴ En cada caso concreto, dependiendo de la naturaleza del contrato, podrá adicionarse la información que resulte pertinente a efectos de generar el pago.

la conformidad de los servicios, siempre que se verifiquen las condiciones establecidas en el contrato para ello, bajo responsabilidad del funcionario competente.

En caso de retraso en el pago por parte de LA ENTIDAD, salvo que se deba a caso fortuito o fuerza mayor, EL CONTRATISTA tendrá derecho al pago de intereses legales conforme a lo establecido en el artículo 39 de la Ley de Contrataciones del Estado y en el artículo 171 de su Reglamento, los que se computan desde la oportunidad en que el pago debió efectuarse.

CLÁUSULA QUINTA: DEL PLAZO DE LA EJECUCIÓN DE LA PRESTACIÓN

El plazo de ejecución del presente contrato es de ciento veinte (120) días calendarios, el mismo que se computa desde el día siguiente de notificada la orden de servicio.

CLÁUSULA SEXTA: PARTES INTEGRANTES DEL CONTRATO

El presente contrato está conformado por las bases integradas, la oferta ganadora, así como los documentos derivados del procedimiento de selección que establezcan obligaciones para las partes.

CLÁUSULA SÉTIMA: GARANTÍAS

EL CONTRATISTA entregó al perfeccionamiento del contrato la respectiva garantía incondicional, solidaria, irrevocable, y de realización automática en el país al solo requerimiento, a favor de LA ENTIDAD, por los conceptos, montos y vigencias siguientes:

- De fiel cumplimiento del contrato: [CONSIGNAR EL MONTO], a través de la [INDICAR EL TIPO DE GARANTÍA PRESENTADA] N° [INDICAR NÚMERO DEL DOCUMENTO] emitida por [SEÑALAR EMPRESA QUE LA EMITE]. Monto que es equivalente al diez por ciento (10%) del monto del contrato original, la misma que debe mantenerse vigente hasta la conformidad de la recepción de la prestación.

Importante

Al amparo de lo dispuesto en el numeral 149.4 del artículo 149 del Reglamento de la Ley de Contrataciones del Estado, en el caso de contratos periódicos de prestación de servicios en general, si el postor ganador de la buena pro solicita la retención del diez por ciento (10%) del monto del contrato original como garantía de fiel cumplimiento de contrato, debe consignarse lo siguiente:

"De fiel cumplimiento del contrato: [CONSIGNAR EL MONTO], a través de la retención que debe efectuar LA ENTIDAD, durante la primera mitad del número total de pagos a realizarse, de forma prorrateada, con cargo a ser devuelto a la finalización del mismo."

Importante

Al amparo de lo dispuesto en el numeral 151.2 del artículo 151 del Reglamento de la Ley de Contrataciones del Estado, si el postor ganador de la buena pro solicita la retención del diez por ciento (10%) del monto del contrato de la prestación accesorias como garantía de fiel cumplimiento de prestaciones accesorias, debe consignarse lo siguiente:

"De fiel cumplimiento por prestaciones accesorias: [CONSIGNAR EL MONTO], a través de la retención que debe efectuar LA ENTIDAD, durante la primera mitad del número total de pagos a realizarse, de forma prorrateada, con cargo a ser devuelto a la finalización del mismo."

Importante

De conformidad con el artículo 152 del Reglamento, no se constituirá garantía de fiel cumplimiento del contrato ni garantía de fiel cumplimiento por prestaciones accesorias, en contratos cuyos montos sean iguales o menores a doscientos mil Soles (S/ 200,000.00). Dicha excepción también aplica a los contratos derivados de procedimientos de selección por relación de ítems, cuando el monto del ítem adjudicado o la sumatoria de los montos de los ítems adjudicados no supere el monto señalado anteriormente.

CLÁUSULA OCTAVA: EJECUCIÓN DE GARANTÍAS POR FALTA DE RENOVACIÓN

LA ENTIDAD puede solicitar la ejecución de las garantías cuando EL CONTRATISTA no las hubiere

renovado antes de la fecha de su vencimiento, conforme a lo dispuesto en el literal a) del numeral 155.1 del artículo 155 del Reglamento de la Ley de Contrataciones del Estado.

CLÁUSULA NOVENA: CONFORMIDAD DE LA PRESTACIÓN DEL SERVICIO

La conformidad de la prestación del servicio se regula por lo dispuesto en el artículo 168 del Reglamento de la Ley de Contrataciones del Estado. La conformidad será otorgada por el área de Tecnología de la Información en el plazo máximo de siete (7) días de producida la recepción.

De existir observaciones, LA ENTIDAD las comunica al CONTRATISTA, indicando claramente el sentido de estas, otorgándole un plazo para subsanar no menor de dos (2) ni mayor de ocho (8) días. Dependiendo de la complejidad o sofisticación de las subsanaciones a realizar el plazo para subsanar no puede ser menor de cinco (5) ni mayor de quince (15) días. Si pese al plazo otorgado, EL CONTRATISTA no cumpliera a cabalidad con la subsanación, LA ENTIDAD puede otorgar al CONTRATISTA periodos adicionales para las correcciones pertinentes. En este supuesto corresponde aplicar la penalidad por mora desde el vencimiento del plazo para subsanar.

Este procedimiento no resulta aplicable cuando los servicios manifiestamente no cumplan con las características y condiciones ofrecidas, en cuyo caso LA ENTIDAD no otorga la conformidad, debiendo considerarse como no ejecutada la prestación, aplicándose la penalidad que corresponda por cada día de atraso.

CLÁUSULA DÉCIMA: DECLARACIÓN JURADA DEL CONTRATISTA

EL CONTRATISTA declara bajo juramento que se compromete a cumplir las obligaciones derivadas del presente contrato, bajo sanción de quedar inhabilitado para contratar con el Estado en caso de incumplimiento.

CLÁUSULA UNDÉCIMA: RESPONSABILIDAD POR VICIOS OCULTOS

La conformidad del servicio por parte de LA ENTIDAD no enerva su derecho a reclamar posteriormente por defectos o vicios ocultos, conforme a lo dispuesto por los artículos 40 de la Ley de Contrataciones del Estado y 173 de su Reglamento.

El plazo máximo de responsabilidad del contratista es de un(01) año contado a partir de la conformidad otorgada por LA ENTIDAD.

CLÁUSULA DÉCIMA TERCERA: PENALIDADES

Si EL CONTRATISTA incurre en retraso injustificado en la ejecución de las prestaciones objeto del contrato, LA ENTIDAD le aplica automáticamente una penalidad por mora por cada día de atraso, de acuerdo a la siguiente fórmula:

$$\text{Penalidad Diaria} = \frac{0.10 \times \text{monto vigente}}{F \times \text{plazo vigente en días}}$$

Donde:

F = 0.25 para plazos mayores a sesenta (60) días o;

F = 0.40 para plazos menores o iguales a sesenta (60) días.

El retraso se justifica a través de la solicitud de ampliación de plazo debidamente aprobado. Adicionalmente, se considera justificado el retraso y en consecuencia no se aplica penalidad, cuando EL CONTRATISTA acredite, de modo objetivamente sustentado, que el mayor tiempo transcurrido no le resulta imputable. En este último caso la calificación del retraso como justificado por parte de LA ENTIDAD no da lugar al pago de gastos generales ni costos directos de ningún tipo, conforme el numeral 162.5 del artículo 162 del Reglamento de la Ley de Contrataciones del Estado.

Importante

De haberse previsto establecer penalidades distintas a la penalidad por mora, incluir dichas penalidades, los supuestos de aplicación de penalidad, la forma de cálculo de la penalidad para cada supuesto y el procedimiento mediante el cual se verifica el supuesto a penalizar, conforme el artículo 163 del Reglamento de la Ley de Contrataciones del Estado.

Estas penalidades se deducen de los pagos a cuenta o del pago final, según corresponda; o si fuera necesario, se cobra del monto resultante de la ejecución de la garantía de fiel cumplimiento.

Estos dos (2) tipos de penalidades pueden alcanzar cada una un monto máximo equivalente al diez por ciento (10%) del monto del contrato vigente, o de ser el caso, del ítem que debió ejecutarse.

Cuando se llegue a cubrir el monto máximo de la penalidad por mora o el monto máximo para otras penalidades, de ser el caso, LA ENTIDAD puede resolver el contrato por incumplimiento.

CLÁUSULA DÉCIMA TERCERA: RESOLUCIÓN DEL CONTRATO

Cualquiera de las partes puede resolver el contrato, de conformidad con el numeral 32.3 del artículo 32 y artículo 36 de la Ley de Contrataciones del Estado, y el artículo 164 de su Reglamento. De darse el caso, LA ENTIDAD procederá de acuerdo a lo establecido en el artículo 165 del Reglamento de la Ley de Contrataciones del Estado.

CLÁUSULA DECIMA CUARTA: VERIFICACIÓN DE CUMPLIMIENTO DE OBLIGACIONES

LA CONTRATISTA brindará las facilidades a LA ENTIDAD a fin de que esta última pueda efectuar auditorías y/o supervisiones específicas para la verificación del cumplimiento de obligaciones contraídas en el presente contrato, estando obligada LA CONTRATISTA a alcanzar la documentación e información que resulte necesaria para dicho propósito, conforme al requerimiento formulado por LA EMPRESA.

Si como resultado de la auditoría y/o supervisión de la prestación de servicio, se detectase algún incumplimiento, LA ENTIDAD aplicará la penalidad o actuará con arreglo a la normativa de contratación estatal que corresponda, conforme a las obligaciones asumidas y detalladas en los Términos de Referencia que forman parte integrante del presente contrato.

CLÁUSULA DECIMA QUINTA: CUMPLIMIENTO LEY N°31564

Son causales de resolución de contrato la presentación con información inexacta o falsa de la Declaración Jurada de Prohibiciones e Incompatibilidades a que se hace referencia en la Ley de prevención y mitigación del conflicto de intereses en el acceso y salida de personal del servicio público. Asimismo, en caso se incumpla con los impedimentos señalados en el artículo 5 de dicha ley se aplicará la inhabilitación por cinco años para contratar o prestar servicios al Estado, bajo cualquier modalidad

CLÁUSULA DÉCIMA SEXTA: RESPONSABILIDAD DE LAS PARTES

Cuando se resuelva el contrato por causas imputables a algunas de las partes, se debe resarcir los daños y perjuicios ocasionados, a través de la indemnización correspondiente. Ello no obsta la aplicación de las sanciones administrativas, penales y pecuniarias a que dicho incumplimiento diere lugar, en el caso que éstas correspondan.

Lo señalado precedentemente no exime a ninguna de las partes del cumplimiento de las demás obligaciones previstas en el presente contrato.

CLÁUSULA DÉCIMA SETIMA: ANTICORRUPCIÓN

EL CONTRATISTA declara y garantiza no haber, directa o indirectamente, o tratándose de una persona jurídica a través de sus socios, integrantes de los órganos de administración, apoderados, representantes legales, funcionarios, asesores o personas vinculadas a las que se refiere el artículo 7 del Reglamento de la Ley de Contrataciones del Estado, ofrecido, negociado o efectuado, cualquier pago o, en general, cualquier beneficio o incentivo ilegal en relación al contrato.

Asimismo, el CONTRATISTA se obliga a conducirse en todo momento, durante la ejecución del contrato, con honestidad, probidad, veracidad e integridad y de no cometer actos ilegales o de corrupción, directa o indirectamente o a través de sus socios, accionistas, participacionistas, integrantes de los órganos de administración, apoderados, representantes legales, funcionarios, asesores y personas vinculadas a las que se refiere el artículo 7 del Reglamento de la Ley de Contrataciones del Estado.

Además, EL CONTRATISTA se compromete a i) comunicar a las autoridades competentes, de manera directa y oportuna, cualquier acto o conducta ilícita o corrupta de la que tuviera

conocimiento; y ii) adoptar medidas técnicas, organizativas y/o de personal apropiadas para evitar los referidos actos o prácticas.

Finalmente, EL CONTRATISTA se compromete a no colocar a los funcionarios públicos con los que deba interactuar, en situaciones reñidas con la ética. En tal sentido, reconoce y acepta la prohibición de ofrecerles a éstos cualquier tipo de obsequio, donación, beneficio y/o gratificación, ya sea de bienes o servicios, cualquiera sea la finalidad con la que se lo haga.

CLÁUSULA DECIMA OCTAVA: PROTECCIONES DE DATOS PERSONALES

EL CONTRATISTA autoriza a LA EMPRESA, para que realice el tratamiento de todos los datos personales que suministre o se generen como consecuencia de su relación contractual a favor de LA EMPRESA, de manera indefinida o hasta que revoque dicha autorización. Sus datos personales serán almacenados en la base de datos denominada "Relación de Proveedores" de titularidad de LA EMPRESA.

Estos datos personales consisten en nombre y apellido, número de documento de identidad, número de pasaporte, dirección de domicilio, teléfono, dirección de correo electrónico, imagen, firma, teléfono de referencia, carné de extranjería, libreta militar, estado civil, fecha de nacimiento, nacionalidad, sexo, profesión, edad, lugar de nacimiento, historial educativo, especialización, idioma, historial profesional, datos de derechohabientes, datos bancarios, información tributaria, seguros, planes de pensiones, jubilaciones, beneficios, código ESSALUD, CUSPP, información relativa a la salud física o mental, alergias, grupo sanguíneo, otro que pudiera ser considerado datos personales o sensibles que se pongan en conocimiento de LA EMPRESA durante el desarrollo de la relación contractual.

El tratamiento podrá ser realizado directamente por LA EMPRESA o a través de un tercer agente designado por LA EMPRESA, exclusivamente para las finalidades que describimos en el siguiente párrafo. En cualquier caso, LA EMPRESA garantiza la seguridad y confidencialidad del tratamiento de sus datos personales. La finalidad del tratamiento es una adecuada ejecución de la relación contractual de la que usted es parte y cumplir las obligaciones legales que nos corresponden. Entre dichas finalidades tenemos:

- i) gestión de recursos humanos;
- ii) administración de beneficios laborales y sociales para los colaboradores y sus derechohabientes;
- iii) evaluación de desempeño;
- iv) registros de ingresos y salidas;
- v) gestión de programas corporativos,
- vi) manejo de acciones correctivas;
- vii) procesamiento y gestión de atenciones y reclamos de seguros, entidades prestadoras de servicios de salud y sistemas de pensiones;
- viii) evaluaciones de ingreso, salida y controles periódicos de salud;
- ix) análisis de perfiles; y
- x) cualquier otra que sea necesaria para el cumplimiento de la relación contractual.

Por tal razón, la autorización para el tratamiento de sus datos personales resulta obligatoria para la ejecución de dichas actividades, y en caso de negativa, ellas no se podrán realizar. Por su parte, EL

CONTRATISTA se compromete a: (i) utilizar los datos personales que pudiera recibir directa o indirectamente únicamente para los fines vinculados a la relación de prestación de servicios que mantiene a favor de LA EMPRESA; (ii) guardar confidencialidad en el tratamiento de los datos personales que maneje durante su función, inclusive con posterioridad a la culminación de su relación de prestación de servicios a favor de LA EMPRESA; y, (iii) devolver o destruir la información referida a datos personales que hubiera recibido en atención a su relación de servicios con LA EMPRESA, según se le disponga.

EL CONTRATISTA se obliga a cumplir con estos compromisos y, en general, con las disposiciones de la Ley de Protección de Datos Personales, Ley N°29733 y su Reglamento, que le resulten aplicables en el marco de La relación de prestación de servicios que mantiene con LA EMPRESA.

En caso de incumplimiento, LA EMPRESA podrá tomar las acciones disciplinarias correspondientes, sin perjuicio de iniciar las acciones legales necesarias para resarcir cualquier daño que pueda sufrir como consecuencia del incumplimiento.

CLÁUSULA DÉCIMA NOVENA: MARCO LEGAL DEL CONTRATO

Sólo en lo no previsto en este contrato, en la Ley de Contrataciones del Estado y su Reglamento, en las directivas que emita el OSCE y demás normativa especial que resulte aplicable, serán de aplicación supletoria las disposiciones pertinentes del Código Civil vigente, cuando corresponda, y demás normas de derecho privado.

CLÁUSULA VIGESIMA: SOLUCIÓN DE CONTROVERSIAS¹⁵

Las controversias que surjan entre las partes durante la ejecución del contrato se resuelven mediante conciliación o arbitraje, según el acuerdo de las partes.

Cualquiera de las partes tiene derecho a iniciar el arbitraje a fin de resolver dichas controversias dentro del plazo de caducidad previsto en la Ley de Contrataciones del Estado y su Reglamento.

De ser el caso, ambas partes acuerdan que se someterán a un arbitraje institucional de derecho a cargo de un tribunal arbitral, en idioma castellano y de acuerdo con las normas contenidas en el Reglamento de Arbitraje del Centro de Arbitraje de la Cámara de Comercio de Lima bajo su administración o del Centro de Arbitraje Latinoamericano e Investigación Jurídica – CEAR Latinoamericano, a elección de quien inicie la controversia.

El tribunal estará compuesto por tres (03) miembros, uno designado por cada una de las partes, los que a su vez designarán al tercero, quien presidirá el tribunal arbitral. En caso las partes no se pusieran de acuerdo y/o no estuviera conformado el tribunal la designación del (o de los) árbitro(s) faltante(s) será realizada por el Centro de Arbitraje de la Cámara de Comercio de Lima.

Facultativamente, cualquiera de las partes tiene el derecho a solicitar una conciliación dentro del plazo de caducidad correspondiente, según lo señalado en el artículo 224 del Reglamento de la Ley de Contrataciones del Estado, sin perjuicio de recurrir al arbitraje, en caso no se llegue a un acuerdo entre ambas partes o se llegue a un acuerdo parcial. Las controversias sobre nulidad del contrato solo pueden ser sometidas a arbitraje.

El Laudo arbitral emitido es inapelable, definitivo y obligatorio para las partes desde el momento de su notificación, según lo previsto en el numeral 45.21 del artículo 45 de la Ley de Contrataciones del Estado.

CLAUSULA VIGESIMA PRIMERA: CONFIDENCIALIDAD

El contratista deberá mantener a perpetuidad la confidencialidad y reserva absoluta en el manejo de cualquier información y documentación a la que se tenga acceso a consecuencia de la contratación y la ejecución de la prestación, quedando prohibida revelarla a terceros.

Dicha obligación comprende la información que se entrega, como también la que se genera durante la realización de las actividades previas a la ejecución de la prestación, durante su ejecución y la producida una vez que se haya concluido el contrato.

Dicha información puede consistir en informes, recomendaciones, cálculos, documentos y demás datos compilados o recibidos por el contratista.

Asimismo, aun cuando sea de índole pública, la información vinculada al procedimiento de contratación, incluyendo su ejecución y conclusión, no podrá ser utilizada por el contratista para fines publicitarios o de difusión por cualquier medio sin obtener la autorización correspondiente de ENOSA. Los documentos técnicos, estudios, informes, grabaciones, películas, programas informáticos y todos los demás que formen parte de su Oferta y que se deriven de las prestaciones contratadas serán de exclusiva propiedad de la ENOSA.

En tal sentido, queda claramente establecido que el contratista no tiene ningún derecho sobre los referidos productos, ni puede venderlos, cederlos o utilizarlos para otros fines que no sean los que se deriven de la ejecución de los presentes términos de referencia.

La Contratista deberá dar cumplimiento a todas las políticas y estándares definidos por ENOSA o del Grupo Distriluz, en materia de seguridad de la información. Dicha obligación comprende la información que se entrega, como también la que se genera durante la realización de las actividades y la información producida una vez que se haya concluido el servicio. Asimismo, debe cumplir con la Política Corporativa sobre “SEGURIDAD DE LA INFORMACIÓN PARA LAS RELACIONES CON LOS PROVEEDORES”

¹⁵ De acuerdo con el numeral 225.3 del artículo 225 del Reglamento, las partes pueden recurrir al arbitraje ad hoc cuando las controversias deriven de procedimientos de selección cuyo valor estimado sea menor o igual a cinco millones con 00/100 soles (S/ 5 000 000,00).

CLAUSULA VIGESIMA SEGUNDA: GOBIERNO E INTEGRIDAD CORPORATIVA

EL CONTRATISTA declara que ha sido debidamente informado de los compromisos adoptados por (ENSA S.A. / ENOSA S.A. / ELECTROCENTRO S.A./ HIDRANDINA S.A.)², en el ámbito de la ética, la anticorrupción, el manejo de los conflictos de intereses, establecidos en el Código de Ética y Conducta, la Política Anticorrupción, la Política de Prevención y Tratamiento del Conflicto de Intereses (Documentos se encuentran disponibles en la siguiente página Web de <https://www.distriluz.com.pe/index.php/etica-y-cumplimiento>).

Las Partes declaran y garantizan que cumplen y cumplirán con las normas del derecho internacional y las leyes aplicables y en especial con:

(i) Los derechos humanos fundamentales y en particular la prohibición del uso trabajo infantil y cualquier forma de trabajo forzoso u obligatorio; y, la organización de cualquier tipo de discriminación en la ejecución de sus actividades.

(ii) La normativa sobre prevención de delitos de lavado de activos y del financiamiento del terrorismo, delitos financieros, en particular la corrupción o cohecho, el fraude, y/o delitos similares o relacionados.

De igual forma, las Partes declaran que ni ellas, ni sus accionistas, socios o participacionistas o empresas vinculadas, ni cualquiera de sus respectivos directores, funcionarios, apoderados, empleados, ni ninguno de sus asesores, representantes o agentes, directa o indirectamente; han pagado, ofrecido, negociado, ni intentado pagar u ofrecer; ni intentarán pagar u ofrecer en el futuro ningún pago o comisión ilegal o cualquier beneficio o incentivo ilegal, para la celebración del presente contrato o durante la ejecución de este.

Asimismo, las Partes se obligan a conducirse durante la ejecución del Contrato, con honestidad, probidad, veracidad e integridad; y se obliga a no cometer actos ilegales o de corrupción, directa o indirectamente o a través de sus accionistas, integrantes de sus órganos de administración, apoderados, representantes legales, funcionarios, asesores y personas vinculadas a sus empresas. Además, las Partes se comprometen a comunicar a las autoridades competentes, de manera directa y oportuna, cualquier acto o conducta ilícita o corrupta de la que tuviera conocimiento; y adoptar medidas técnicas, organizativas y/o de personal apropiadas para evitar los referidos actos o prácticas.

De igual forma, durante la vigencia del Contrato, Las Partes se obligan a adoptar medidas razonables para asegurarse de que sus agentes u otros terceros sujetos a su control o a su influencia determinante, también cumplan con las obligaciones señaladas en el párrafo precedente.

Las Partes declaran que sus recursos no provienen de actividad ilícita, por lo que no vulnera o contravine la normativa penal, ni utiliza tales recursos para desarrollar o financiar actividades ilícitas, lavado de activos, corrupción, terrorismo, entre otros.

Queda expresamente establecido que el Contrato quedará resuelto de pleno derecho en caso se verifique que alguna de las personas naturales o jurídicas mencionadas en los párrafos anteriores, hubiesen sido condenadas mediante sentencia consentida o ejecutoriada o hubiesen admitido y/o reconocido, la comisión de cualquiera de los delitos tipificados en la Sección IV del Capítulo II del Título XVIII del Código Penal (corrupción de funcionarios) o los previstos en la Ley N° 30424 - Ley que regula la responsabilidad administrativa de las personas jurídicas por el delito de cohecho activo transnacional.

EL CONTRATISTA manifiesta, con carácter de Declaración Jurada, lo siguiente:

a. Brindará la información que le sea requerida, en cumplimiento de las exigencias sobre el sistema de prevención de lavado de activos y financiamiento del

terrorismo. Esta obligación, incluye también a la atención de los requerimientos de información que se le formulen, para la actualización de la información.

b. Que no tiene registros negativos en la lista Office of Foreign Assets Control - OFAC o en la Lista consolidada del Consejo de Seguridad de las Naciones Unidas - ONU.

c. Se compromete a cumplir y atender los requisitos establecidos en el modelo de cumplimiento de LA ENTIDAD; estando obligado a presentar la información y documentación institucional, comercial y/o financiera, en la oportunidad en que tal información y documentación le sea solicitada.

d. Tener conocimiento que la información y documentación institucional, comercial y/o financiera que proporcione podrá ser entregada a los organismos o entidades competentes, para el cumplimiento de sus fines y atribuciones de investigación, supervisión, etc. (ejemplo, el Ministerio Público).

CLÁUSULA VIGESIMA TERCERA: FACULTAD DE ELEVAR A ESCRITURA PÚBLICA

Cualquiera de las partes puede elevar el presente contrato a Escritura Pública corriendo con todos los gastos que demande esta formalidad.

CLÁUSULA VIGÉSIMA CUARTA: DOMICILIO PARA EFECTOS DE LA EJECUCIÓN CONTRACTUAL

Las partes declaran el siguiente domicilio para efecto de las notificaciones que se realicen durante la ejecución del presente contrato:

DOMICILIO DE LA ENTIDAD: [.....]

DOMICILIO DEL CONTRATISTA: [CONSIGNAR EL DOMICILIO SEÑALADO POR EL POSTOR GANADOR DE LA BUENA PRO AL PRESENTAR LOS REQUISITOS PARA EL PERFECCIONAMIENTO DEL CONTRATO]

La variación del domicilio aquí declarado de alguna de las partes debe ser comunicada a la otra parte, formalmente y por escrito, con una anticipación no menor de quince (15) días calendario.

De acuerdo con las bases integradas, la oferta y las disposiciones del presente contrato, las partes lo firman por duplicado en señal de conformidad en la ciudad de [.....] al [CONSIGNAR FECHA].

"LA ENTIDAD"

"EL CONTRATISTA"

Importante

Este documento puede firmarse digitalmente si ambas partes cuentan con firma digital, según la Ley N° 27269, Ley de Firmas y Certificados Digitales¹⁶.

¹⁶ Para mayor información sobre la normativa de firmas y certificados digitales ingresar a: <https://www.indecopi.gob.pe/web/firmas-digitales/firmar-y-certificados-digitales>

ANEXOS

ANEXO N° 1

DECLARACIÓN JURADA DE DATOS DEL POSTOR

Señores

COMITÉ DE SELECCIÓN

ADJUDICACIÓN SIMPLIFICADA N° AS-SM-102-2024-Electronoroeste S.A. (Enosa) -1

Presente.-

El que se suscribe, [.....], postor y/o Representante Legal de [CONSIGNAR EN CASO DE SER PERSONA JURÍDICA], identificado con [CONSIGNAR TIPO DE DOCUMENTO DE IDENTIDAD] N° [CONSIGNAR NÚMERO DE DOCUMENTO DE IDENTIDAD], con poder inscrito en la localidad de [CONSIGNAR EN CASO DE SER PERSONA JURÍDICA] en la Ficha N° [CONSIGNAR EN CASO DE SER PERSONA JURÍDICA] Asiento N° [CONSIGNAR EN CASO DE SER PERSONA JURÍDICA], **DECLARO BAJO JURAMENTO** que la siguiente información se sujeta a la verdad:

Nombre, Denominación o Razón Social :			
Domicilio Legal :			
RUC :	Teléfono(s) :		
MYPE ¹⁷		Sí	No
Correo electrónico :			

Autorización de notificación por correo electrónico:

Autorizo que se notifiquen al correo electrónico indicado las siguientes actuaciones:

1. Solicitud de la descripción a detalle de todos los elementos constitutivos de la oferta.
2. Solicitud de reducción de la oferta económica.
3. Solicitud de subsanación de los requisitos para perfeccionar el contrato.
4. Solicitud para presentar los documentos para perfeccionar el contrato, según orden de prelación, de conformidad con lo previsto en el artículo 141 del Reglamento.
5. Respuesta a la solicitud de acceso al expediente de contratación.
6. Notificación de la orden de servicios¹⁸

Asimismo, me comprometo a remitir la confirmación de recepción, en el plazo máximo de dos (2) días hábiles de recibida la comunicación.

[CONSIGNAR CIUDAD Y FECHA]

.....
Firma, Nombres y Apellidos del postor o Representante legal, según corresponda

Importante

La notificación dirigida a la dirección de correo electrónico consignada se entenderá válidamente efectuada cuando la Entidad reciba acuse de recepción.

¹⁷ Esta información será verificada por la Entidad en la página web del Ministerio de Trabajo y Promoción del Empleo en la sección consulta de empresas acreditadas en el REMYPE en el link <http://www2.trabajo.gob.pe/servicios-en-linea-2-2/> y se tendrá en consideración, en caso el postor ganador de la buena pro solicite la retención del diez por ciento (10%) del monto del contrato, en calidad de garantía de fiel cumplimiento, en los contratos periódicos de prestación de servicios, según lo señalado en el numeral 149.4 del artículo 149 y numeral 151.2 del artículo 151 del Reglamento. Asimismo, dicha información se tendrá en cuenta en caso de empate, conforme a lo previsto en el artículo 91 del Reglamento.

¹⁸ Cuando el monto del valor estimado del procedimiento o del ítem no supere los doscientos mil Soles (S/ 200,000.00), en caso se haya optado por perfeccionar el contrato con una orden de servicios.

Importante

Cuando se trate de consorcios, la declaración jurada es la siguiente:

ANEXO N° 1

DECLARACIÓN JURADA DE DATOS DEL POSTOR

Señores

COMITÉ DE SELECCIÓN

ADJUDICACIÓN SIMPLIFICADA N° AS-SM-102-2024-Electronoroeste S.A. (Enosa) -1

Presente.-

El que se suscribe, [...], representante común del consorcio [CONSIGNAR EL NOMBRE DEL CONSORCIO], identificado con [CONSIGNAR TIPO DE DOCUMENTO DE IDENTIDAD] N° [CONSIGNAR NÚMERO DE DOCUMENTO DE IDENTIDAD], **DECLARO BAJO JURAMENTO** que la siguiente información se sujeta a la verdad:

Datos del consorciado 1				
Nombre, Denominación o Razón Social :				
Domicilio Legal :				
RUC :	Teléfono(s) :			
MYPE ¹⁹	Sí		No	
Correo electrónico :				

Datos del consorciado 2				
Nombre, Denominación o Razón Social :				
Domicilio Legal :				
RUC :	Teléfono(s) :			
MYPE ²⁰	Sí		No	
Correo electrónico :				

Datos del consorciado ...				
Nombre, Denominación o Razón Social :				
Domicilio Legal :				
RUC :	Teléfono(s) :			
MYPE ²¹	Sí		No	
Correo electrónico :				

Autorización de notificación por correo electrónico:

Correo electrónico del consorcio:

Autorizo que se notifiquen al correo electrónico indicado las siguientes actuaciones:

1. Solicitud de la descripción a detalle de todos los elementos constitutivos de la oferta.

¹⁹ En los contratos periódicos de prestación de servicios, esta información será verificada por la Entidad en la página web del Ministerio de Trabajo y Promoción del Empleo en la sección consulta de empresas acreditadas en el REMYPE en el link <http://www2.trabajo.gob.pe/servicios-en-linea-2-2/> y se tendrá en consideración, en caso el consorcio ganador de la buena pro solicite la retención del diez por ciento (10%) del monto del contrato, en calidad de garantía de fiel cumplimiento, según lo señalado en el numeral 149.4 del artículo 149 y numeral 151.2 del artículo 151 del Reglamento. Asimismo, dicha información se tendrá en cuenta en caso de empate, conforme a lo previsto en el artículo 91 del Reglamento. Para dichos efectos, todos los integrantes del consorcio deben acreditar la condición de micro o pequeña empresa.

²⁰ Ibidem.

²¹ Ibidem.

2. Solicitud de reducción de la oferta económica.
3. Solicitud de subsanación de los requisitos para perfeccionar el contrato.
4. Solicitud para presentar los documentos para perfeccionar el contrato, según orden de prelación, de conformidad con lo previsto en el artículo 141 del Reglamento.
5. Respuesta a la solicitud de acceso al expediente de contratación.
6. Notificación de la orden de servicios²²

Asimismo, me comprometo a remitir la confirmación de recepción, en el plazo máximo de dos (2) días hábiles de recibida la comunicación.

[CONSIGNAR CIUDAD Y FECHA]

.....
**Firma, Nombres y Apellidos del representante
común del consorcio**

Importante

La notificación dirigida a la dirección de correo electrónico consignada se entenderá válidamente efectuada cuando la Entidad reciba acuse de recepción.

²² Cuando el monto del valor estimado del procedimiento o del ítem no supere los doscientos mil Soles (S/ 200,000.00), en caso se haya optado por perfeccionar el contrato con una orden de servicios.

ANEXO Nº 2

DECLARACIÓN JURADA (ART. 52 DEL REGLAMENTO DE LA LEY DE CONTRATACIONES DEL ESTADO)

Señores

COMITÉ DE SELECCIÓN

ADJUDICACIÓN SIMPLIFICADA Nº AS-SM-102-2024-Electronoroeste S.A. (Enosa) -1

Presente.-

Mediante el presente el suscrito, postor y/o Representante Legal de [CONSIGNAR EN CASO DE SER PERSONA JURÍDICA], declaro bajo juramento:

- i. No haber incurrido y me obligo a no incurrir en actos de corrupción, así como a respetar el principio de integridad.
- ii. No tener impedimento para postular en el procedimiento de selección ni para contratar con el Estado, conforme al artículo 11 de la Ley de Contrataciones del Estado.
- iii. Conocer las sanciones contenidas en la Ley de Contrataciones del Estado y su Reglamento, así como las disposiciones aplicables de la Ley Nº 27444, Ley del Procedimiento Administrativo General.
- iv. Participar en el presente proceso de contratación en forma independiente sin mediar consulta, comunicación, acuerdo, arreglo o convenio con ningún proveedor; y, conocer las disposiciones del Decreto Legislativo Nº 1034, Decreto Legislativo que aprueba la Ley de Represión de Conductas Anticompetitivas.
- v. Conocer, aceptar y someterme a las bases, condiciones y reglas del procedimiento de selección.
- vi. Ser responsable de la veracidad de los documentos e información que presento en el presente procedimiento de selección.
- vii. Comprometerme a mantener la oferta presentada durante el procedimiento de selección y a perfeccionar el contrato, en caso de resultar favorecido con la buena pro.

[CONSIGNAR CIUDAD Y FECHA]

.....
**Firma, Nombres y Apellidos del postor o
Representante legal, según corresponda**

Importante

En el caso de consorcios, cada integrante debe presentar esta declaración jurada, salvo que sea presentada por el representante común del consorcio.

ANEXO Nº 3

DECLARACIÓN JURADA DE CUMPLIMIENTO DE LOS TÉRMINOS DE REFERENCIA

Señores

COMITÉ DE SELECCIÓN

ADJUDICACIÓN SIMPLIFICADA Nº AS-SM-102-2024-Electronoroeste S.A. (Enosa) -1

Presente.-

Es grato dirigirme a usted, para hacer de su conocimiento que luego de haber examinado las bases y demás documentos del procedimiento de la referencia y, conociendo todos los alcances y las condiciones detalladas en dichos documentos, el postor que suscribe ofrece el servicio de **[CONSIGNAR EL OBJETO DE LA CONVOCATORIA]**, de conformidad con los Términos de Referencia que se indican en el numeral 3.1 del Capítulo III de la sección específica de las bases y los documentos del procedimiento.

[CONSIGNAR CIUDAD Y FECHA]

.....
**Firma, Nombres y Apellidos del postor o
Representante legal o común, según corresponda**

Importante

Adicionalmente, puede requerirse la presentación de documentación que acredite el cumplimiento de los términos de referencia, conforme a lo indicado en el acápite relacionado al contenido de las ofertas de la presente sección de las bases.

ANEXO Nº 4

DECLARACIÓN JURADA DE PLAZO DE PRESTACIÓN DEL SERVICIO

Señores

COMITÉ DE SELECCIÓN

ADJUDICACIÓN SIMPLIFICADA Nº AS-SM-102-2024-Electronoroeste S.A. (Enosa) -1

Presente.-

Mediante el presente, con pleno conocimiento de las condiciones que se exigen en las bases del procedimiento de la referencia, me comprometo a prestar el servicio objeto del presente procedimiento de selección en el plazo de [CONSIGNAR EL PLAZO OFERTADO].

[CONSIGNAR CIUDAD Y FECHA]

.....
**Firma, Nombres y Apellidos del postor o
Representante legal o común, según corresponda**

ANEXO Nº 5

PROMESA DE CONSORCIO

(Sólo para el caso en que un consorcio se presente como postor)

Señores

COMITÉ DE SELECCIÓN

ADJUDICACIÓN SIMPLIFICADA Nº AS-SM-102-2024-Electronoroeste S.A. (Enosa) -1

Presente.-

Los suscritos declaramos expresamente que hemos convenido en forma irrevocable, durante el lapso que dure el procedimiento de selección, para presentar una oferta conjunta a la **ADJUDICACIÓN SIMPLIFICADA Nº [CONSIGNAR NOMENCLATURA DEL PROCEDIMIENTO]**

Asimismo, en caso de obtener la buena pro, nos comprometemos a formalizar el contrato de consorcio, de conformidad con lo establecido por el artículo 140 del Reglamento de la Ley de Contrataciones del Estado, bajo las siguientes condiciones:

a) Integrantes del consorcio

1. [NOMBRE, DENOMINACIÓN O RAZÓN SOCIAL DEL CONSORCIADO 1].
2. [NOMBRE, DENOMINACIÓN O RAZÓN SOCIAL DEL CONSORCIADO 2].

b) Designamos a [CONSIGNAR NOMBRES Y APELLIDOS DEL REPRESENTANTE COMÚN], identificado con [CONSIGNAR TIPO DE DOCUMENTO DE IDENTIDAD] Nº [CONSIGNAR NÚMERO DE DOCUMENTO DE IDENTIDAD], como representante común del consorcio para efectos de participar en todos los actos referidos al procedimiento de selección, suscripción y ejecución del contrato correspondiente con [CONSIGNAR NOMBRE DE LA ENTIDAD].

Asimismo, declaramos que el representante común del consorcio no se encuentra impedido, inhabilitado ni suspendido para contratar con el Estado.

c) Fijamos nuestro domicilio legal común en [.....].

d) Las obligaciones que corresponden a cada uno de los integrantes del consorcio son las siguientes:

1. OBLIGACIONES DE [NOMBRE, DENOMINACIÓN O RAZÓN SOCIAL DEL CONSORCIADO 1] [%]²³

[DESCRIBIR LAS OBLIGACIONES DEL CONSORCIADO 1]

2. OBLIGACIONES DE [NOMBRE, DENOMINACIÓN O RAZÓN SOCIAL DEL CONSORCIADO 2] [%]²⁴

[DESCRIBIR LAS OBLIGACIONES DEL CONSORCIADO 2]

TOTAL OBLIGACIONES 100%²⁵

[CONSIGNAR CIUDAD Y FECHA]

²³ Consignar únicamente el porcentaje total de las obligaciones, el cual debe ser expresado en número entero, sin decimales.

²⁴ Consignar únicamente el porcentaje total de las obligaciones, el cual debe ser expresado en número entero, sin decimales.

²⁵ Este porcentaje corresponde a la sumatoria de los porcentajes de las obligaciones de cada uno de los integrantes del consorcio.

.....
Consortiado 1
Nombres, apellidos y firma del Consortiado 1
o de su Representante Legal
Tipo y N° de Documento de Identidad

.....
Consortiado 2
Nombres, apellidos y firma del Consortiado 2
o de su Representante Legal
Tipo y N° de Documento de Identidad

Importante

De conformidad con el artículo 52 del Reglamento, las firmas de los integrantes del consorcio deben ser legalizadas.

ANEXO N° 6

PRECIO DE LA OFERTA

Señores

COMITÉ DE SELECCIÓN

ADJUDICACIÓN SIMPLIFICADA N° AS-SM-102-2024-Electronoroeste S.A. (Enosa) -1

Presente.-

Es grato dirigirme a usted, para hacer de su conocimiento que, de acuerdo con las bases, mi oferta es la siguiente:

CONCEPTO	PRECIO TOTAL
TOTAL	

El precio de la oferta [CONSIGNAR LA MONEDA DE LA CONVOCATORIA] incluye todos los tributos, seguros, transporte, inspecciones, pruebas y, de ser el caso, los costos laborales conforme a la legislación vigente, así como cualquier otro concepto que pueda tener incidencia sobre el costo del servicio a contratar; excepto la de aquellos postores que gocen de alguna exoneración legal, no incluirán en el precio de su oferta los tributos respectivos.

[CONSIGNAR CIUDAD Y FECHA]

.....
**Firma, Nombres y Apellidos del postor o
Representante legal o común, según corresponda**

Importante

- El postor debe consignar el precio total de la oferta, sin perjuicio que, de resultar favorecido con la buena pro, presente el detalle de precios unitarios para el perfeccionamiento del contrato.*
- En caso que el postor reduzca su oferta, según lo previsto en el artículo 68 del Reglamento, debe presentar nuevamente este Anexo.*
- El postor que goce de alguna exoneración legal, debe indicar que su oferta no incluye el tributo materia de la exoneración, debiendo incluir el siguiente texto:

Mi oferta no incluye [CONSIGNAR EL TRIBUTO MATERIA DE LA EXONERACIÓN].*

ANEXO Nº 8

EXPERIENCIA DEL POSTOR EN LA ESPECIALIDAD

Señores
COMITÉ DE SELECCIÓN
ADJUDICACIÓN SIMPLIFICADA Nº AS-SM-102-2024-Electronoroeste S.A. (Enosa) -1
Presente.-

Mediante el presente, el suscrito detalla la siguiente EXPERIENCIA EN LA ESPECIALIDAD:

Nº	CLIENTE	OBJETO DEL CONTRATO	Nº CONTRATO / O/S / COMPROBANTE DE PAGO	FECHA DEL CONTRATO O CP ²⁶	FECHA DE LA CONFORMIDAD DE SER EL CASO ²⁷	EXPERIENCIA PROVENIENTE ²⁸ DE:	MONEDA	IMPORTE ²⁹	TIPO DE CAMBIO VENTA ³⁰	MONTO FACTURADO ACUMULADO ³¹
1										
2										
3										
4										

²⁶ Se refiere a la fecha de suscripción del contrato, de la emisión de la Orden de Servicios o de cancelación del comprobante de pago, según corresponda.

²⁷ Únicamente, cuando la fecha del perfeccionamiento del contrato, sea previa a los ocho (8) años anteriores a la fecha de presentación de ofertas, caso en el cual el postor debe acreditar que la conformidad se emitió dentro de dicho periodo.

²⁸ Si el titular de la experiencia no es el postor, consignar si dicha experiencia corresponde a la matriz en caso que el postor sea sucursal, o fue transmitida por reorganización societaria, debiendo acompañar la documentación sustentatoria correspondiente. Al respecto, según la Opinión Nº 216-2017/DTN *“Considerando que la sociedad matriz y la sucursal constituyen la misma persona jurídica, la sucursal puede acreditar como suya la experiencia de su matriz”*. Del mismo modo, según lo previsto en la Opinión Nº 010-2013/DTN, *“... en una operación de reorganización societaria que comprende tanto una fusión como una escisión, la sociedad resultante podrá acreditar como suya la experiencia de la sociedad incorporada o absorbida, que se extingue producto de la fusión; asimismo, si en virtud de la escisión se transfiere un bloque patrimonial consistente en una línea de negocio completa, la sociedad resultante podrá acreditar como suya la experiencia de la sociedad escindida, correspondiente a la línea de negocio transmitida. De esta manera, la sociedad resultante podrá emplear la experiencia transmitida, como consecuencia de la reorganización societaria antes descrita, en los futuros procesos de selección en los que participe”*.

²⁹ Se refiere al monto del contrato ejecutado incluido adicionales y reducciones, de ser el caso.

³⁰ El tipo de cambio venta debe corresponder al publicado por la SBS correspondiente a la fecha de suscripción del contrato, de la emisión de la Orden de Servicios o de cancelación del comprobante de pago, según corresponda.

³¹ Consignar en la moneda establecida en las bases.

Nº	CLIENTE	OBJETO DEL CONTRATO	Nº CONTRATO / O/S / COMPROBANTE DE PAGO	FECHA DEL CONTRATO O CP ²⁶	FECHA DE LA CONFORMIDAD DE SER EL CASO ²⁷	EXPERIENCIA PROVENIENTE ²⁸ DE:	MONEDA	IMPORTE ²⁹	TIPO DE CAMBIO VENTA ³⁰	MONTO FACTURADO ACUMULADO ³¹
5										
6										
7										
8										
9										
10										
	...									
20										
TOTAL										

[CONSIGNAR CIUDAD Y FECHA]

.....
Firma, Nombres y Apellidos del postor o
Representante legal o común, según corresponda

ANEXO Nº 9

DECLARACIÓN JURADA (NUMERAL 49.4 DEL ARTÍCULO 49 DEL REGLAMENTO)

Señores

COMITÉ DE SELECCIÓN

ADJUDICACIÓN SIMPLIFICADA Nº AS-SM-102-2024-Electronoroeste S.A. (Enosa) -1

Presente.-

Mediante el presente el suscrito, postor y/o Representante Legal de [CONSIGNAR EN CASO DE SER PERSONA JURÍDICA], declaro que la experiencia que acredito de la empresa [CONSIGNAR LA DENOMINACIÓN DE LA PERSONA JURÍDICA] como consecuencia de una reorganización societaria, no se encuentra en el supuesto establecido en el numeral 49.4 del artículo 49 del Reglamento.

[CONSIGNAR CIUDAD Y FECHA]

.....
**Firma, Nombres y Apellidos del postor o
Representante legal, según corresponda**

Importante

A efectos de cautelar la veracidad de esta declaración, el postor puede verificar la información de la Relación de Proveedores Sancionados por el Tribunal de Contrataciones del Estado con Sanción Vigente en <http://portal.osce.gob.pe/rnp/content/relación-de-proveedores-sancionados>. También le asiste dicha facultad al órgano encargado de las contrataciones o al órgano de la Entidad al que se le haya asignado la función de verificación de la oferta presentada por el postor ganador de la buena pro.

ANEXO N° 10

**SOLICITUD DE BONIFICACIÓN DEL DIEZ POR CIENTO (10%) POR SERVICIOS PRESTADOS FUERA DE LA PROVINCIA DE LIMA Y CALLAO
(DE SER EL CASO, SOLO PRESENTAR ESTA SOLICITUD EN EL ÍTEM [CONSIGNAR EL N° DEL ÍTEM O ÍTEMS CUYO VALOR ESTIMADO NO SUPERA LOS DOSCIENTOS MIL SOLES (S/ 200,000.00)])**

Señores

COMITÉ DE SELECCIÓN

ADJUDICACIÓN SIMPLIFICADA N° AS-SM-102-2024-Electronoroeste S.A. (Enosa) -1

Presente.-

Mediante el presente el suscrito, postor y/o Representante Legal de [CONSIGNAR EN CASO DE SER PERSONA JURÍDICA], solicito la asignación de la bonificación del diez por ciento (10%) sobre el puntaje total en [CONSIGNAR EL ÍTEM O ITEMS, SEGÚN CORRESPONDA, EN LOS QUE SE SOLICITA LA BONIFICACIÓN] debido a que el domicilio de mi representada se encuentra ubicado en la provincia o provincia colindante donde se ejecuta la prestación.

[CONSIGNAR CIUDAD Y FECHA]

.....
Firma, Nombres y Apellidos del postor o Representante legal, según corresponda

Importante

- *Para asignar la bonificación, el órgano encargado de las contrataciones o comité de selección, según corresponda, verifica el domicilio consignado por el postor en el Registro Nacional de Proveedores (RNP).*
- *Para que el postor pueda acceder a la bonificación, debe cumplir con las condiciones establecidas en el literal f) del artículo 50 del Reglamento.*

Importante

Cuando se trate de consorcios, la declaración jurada es la siguiente:

ANEXO Nº 10

**SOLICITUD DE BONIFICACIÓN DEL DIEZ POR CIENTO (10%) POR SERVICIOS PRESTADOS FUERA DE LA PROVINCIA DE LIMA Y CALLAO
(DE SER EL CASO, SOLO PRESENTAR ESTA SOLICITUD EN EL ÍTEM [CONSIGNAR EL N° DEL ÍTEM O ÍTEMS CUYO VALOR ESTIMADO NO SUPERA LOS DOSCIENTOS MIL SOLES (S/ 200,000.00)])**

Señores

COMITÉ DE SELECCIÓN

ADJUDICACIÓN SIMPLIFICADA Nº AS-SM-102-2024-Electronoroeste S.A. (Enosa) -1

Presente.-

Mediante el presente el que se suscribe, [...], representante común del consorcio [CONSIGNAR EL NOMBRE DEL CONSORCIO], solicito la asignación de la bonificación del diez por ciento (10%) sobre el puntaje total en [CONSIGNAR EL ÍTEM O ÍTEMS, SEGÚN CORRESPONDA, EN LOS QUE SE SOLICITA LA BONIFICACIÓN] debido a que los domicilios de todos los integrantes del consorcio se encuentran ubicados en la provincia o provincias colindantes donde se ejecuta la prestación.

[CONSIGNAR CIUDAD Y FECHA]

.....
**Firma, Nombres y Apellidos del representante
común del consorcio**

Importante

- Para asignar la bonificación, el órgano encargado de las contrataciones o comité de selección, según corresponda, verifica el domicilio consignado de los integrantes del consorcio, en el Registro Nacional de Proveedores (RNP).*
- Para que un consorcio pueda acceder a la bonificación, cada uno de sus integrantes debe cumplir con las condiciones establecidas en el literal f) del artículo 50 del Reglamento.*

ANEXO Nº 11

SOLICITUD DE BONIFICACIÓN DEL CINCO POR CIENTO (5%) POR TENER LA CONDICIÓN DE MICRO Y PEQUEÑA EMPRESA

Señores

COMITÉ DE SELECCIÓN

ADJUDICACIÓN SIMPLIFICADA Nº AS-SM-102-2024-Electronoroeste S.A. (Enosa) -1

Presente.-

Mediante el presente el suscrito, postor y/o Representante legal de [CONSIGNAR EN CASO DE SER PERSONA JURÍDICA], solicito la asignación de la bonificación del cinco por ciento (5%) sobre el puntaje total obtenido, debido a que mi representada cuenta con la condición de micro y pequeña empresa.

[CONSIGNAR CIUDAD Y FECHA]

.....
**Firma, Nombres y Apellidos del postor o
Representante legal o común, según corresponda**

Importante

- *Para asignar la bonificación, el órgano encargado de las contrataciones o comité de selección, según corresponda, verifica la página web del Ministerio de Trabajo y Promoción del Empleo en la sección consulta de empresas acreditadas en el REMYPE en el link <http://www2.trabajo.gob.pe/servicios-en-linea-2-2/>.*
- *Para que un consorcio pueda acceder a la bonificación, cada uno de sus integrantes debe cumplir con la condición de micro y pequeña empresa.*

ANEXO Nº 12

AUTORIZACIÓN DE NOTIFICACIÓN DE LA DECISIÓN DE LA ENTIDAD SOBRE LA SOLICITUD DE AMPLIACIÓN DE PLAZO MEDIANTE MEDIOS ELECTRÓNICOS DE COMUNICACIÓN

(DOCUMENTO A PRESENTAR EN EL PERFECCIONAMIENTO DEL CONTRATO)

Señores

COMITÉ DE SELECCIÓN

ADJUDICACIÓN SIMPLIFICADA Nº AS-SM-102-2024-Electronoroeste S.A. (Enosa) -1

Presente.-

El que se suscribe, [.....], postor adjudicado y/o Representante Legal de [CONSIGNAR EN CASO DE SER PERSONA JURÍDICA], identificado con [CONSIGNAR TIPO DE DOCUMENTO DE IDENTIDAD] Nº [CONSIGNAR NÚMERO DE DOCUMENTO DE IDENTIDAD], autorizo que durante la ejecución del contrato se me notifique al correo electrónico [INDICAR EL CORREO ELECTRÓNICO] lo siguiente:

✓ Notificación de la decisión de la Entidad respecto a la solicitud de ampliación de plazo.

[CONSIGNAR CIUDAD Y FECHA]

.....
**Firma, Nombres y Apellidos del postor o
Representante legal o común, según corresponda**

Importante

La notificación de la decisión de la Entidad respecto a la solicitud de ampliación de plazo se efectúa por medios electrónicos de comunicación, siempre que se cuente con la autorización correspondiente y sea posible obtener un acuse de recibo a través del mecanismo utilizado.

ANEXO N° 13

DECLARACIÓN JURADA DE INTERESES PARA PROVEEDORES

(Art. 22.4 Código de Ética y Conducta)

Por el presente yo, identificado con
DNI N°....., Gerente General o quien haga sus veces de la
Empresa.....c
on RUC N°..... y domicilio en,
declaro bajo juramento y en honor a la verdad:

RESPECTO DE ALGÚN TIPO DE VÍNCULO DE PARENTESCO DE CONSANGUINIDAD Y/O AFINIDAD CON ALGUN COLABORADOR DEL GRUPO DISTRILUZ:	EXISTE VINCULACIÓN	
	SI	NO
Con mi persona.		
Con accionistas, socios, titular, representantes, apoderados del proveedor:.		
Entre los colaboradores del proveedor asignados a la empresa del Grupo Distriluz		

En caso de haber marcado la alternativa SI en cualquier de las alternativas precedentes, detallar el o los casos por los cuales se configura la vinculación e indicar en las líneas siguientes, así como el vínculo de parentesco que lo une a dicha persona:

EMPRESA Y ÁREA DEL COLABORADOR, SOCIO U OTRO	NOMBRE DEL PARIENTE	TIPO DE VÍNCULO (Ej: madre, hermano, etc.)

Asimismo, me comprometo a informar de inmediato, vía correo electrónico y/o carta, a la Gerencia de Administración y Finanzas de la Empresa contratante, en caso alguna persona con vínculo familiar hasta el 2° grado de consanguinidad o afinidad, o con la que mantenga la condición de socio, ingrese a laborar a mi Empresa y sea asignado a cualquiera de las Empresas del Grupo Distriluz, de manera directa o indirecta (terceros).

Finalmente, manifiesto que lo declarado en el presente documento responde a la verdad y soy plenamente consciente de que, en caso se demuestre, que lo declarado es falso, estoy sujeto a las medidas legales y denuncias que las Empresas del Grupo Distriluz estimen realizar, firmando la misma en señal de plena y total conformidad.

- Ciudad-, - Día- de de

DNI N

Relaciones de parentesco hasta cuarto grado de consanguinidad y segundo grado de afinidad

CONSANGUINIDAD	GRADO DE PARENTESCO	AFINIDAD
Mis padres Mis hijos/as (tanto naturales como adoptivos)	1°	Mi cónyuge Mi suegra/o Los hijos/as de mi cónyuge Cónyuge de mi padre Cónyuge de mi madre
Mis hermanos/as Mis abuelos/as Mis nietos/as	2°	Mis cuñados/as: hermanos/as de mi cónyuge Abuelos de mi cónyuge Nietos de mi cónyuge
Mis tíos/as Mis bisabuelos/as Mis biznietos/as Mis sobrinos/as	3°	
Mis primos/as hermanos Tíos abuelos/as Sobrinos nietos	4°	

ANEXO N° 14

FORMATO DE DECLARACIÓN JURADA SOBRE PROHIBICIONES E INCOMPATIBILIDADES

Yo, _____ identificado con DNI N° _____, declaro bajo juramento: a) Cumplir con las obligaciones consignadas en el artículo 3 de la Ley N° 31564 y artículo 16 de su Reglamento, esto es:

- Guardar secreto, reserva o confidencialidad de los asuntos o información que, por ley expresa, tengan dicho carácter. Esta obligación se extiende aun cuando el vínculo laboral o contractual con la entidad pública se hubiera extinguido y mientras la información mantenga su carácter de secreta, reservada o confidencial.
- No divulgar ni utilizar información que, sin tener reserva legal expresa, pudiera resultar privilegiada por su contenido relevante, empleándola en su beneficio o de terceros, o en perjuicio o desmedro del Estado o de terceros.
- Abstenerme de intervenir en los casos que se configure el supuesto de impedimento señalado en el artículo 5 de la Ley N° 31564 y en los artículos 10 y 11 de su Reglamento.
- No hallarme incurso en ninguno de los impedimentos señalados en los numerales 11.3 y 11.4 del artículo 11 del Reglamento de la Ley N° 31564. Suscribo la presente declaración jurada manifestando que la información presentada se sujeta al principio de presunción de veracidad del numeral 1.7 del artículo IV del TUO de la Ley N° 27444, Ley del Procedimiento Administrativo General. Si lo declarado no se ajusta a lo anteriormente mencionado, me sujeto a lo establecido en el artículo 438 del Código Penal y las demás responsabilidades administrativas, civiles y/o penales que correspondan, conforme al marco legal vigente.

Fecha: _____

Firma

N° DNI:

ANEXO Nº 15

FORMATO DE CONOCIMIENTO DEL PROVEEDOR									
SISTEMA DE PREVENCIÓN DE LAVADO DE ACTIVOS Y FINANCIAMIENTO DEL TERRORISMO - D.L. 1249-2016, 26-NOV_2016									
Las empresas del Grupo DISTRILUZ, son sujeto obligado a reportar en el marco del Sistema de Prevención de Lavado de Activos y Financiamiento del Terrorismo.									
		FECHA							
Proveedor nuevo <input type="checkbox"/>		Proveedor antiguo <input type="checkbox"/>		Cambio de razón social <input type="checkbox"/>					
RAZÓN SOCIAL						PAÍS Y CIUDAD (donde realiza sus operaciones)			
DIRECCIÓN						RUC/DN/ICE			
E-MAIL						TELÉFONO			
						CIU ACTIVIDADES INEI			
						DESCRIPCIÓN CIU			
Nombre representante legal (firmante):						Nacionalidad			
- ¿Ha desempeñado un cargo público en los últimos 5 años? (PEP) (*)		Si		No		Tipo de documento			
- Si respondió SI: Señale su Cargo:		Entidad:				Nº de documento			
Nombre dueño / accionista / socio:						% Participación			
- ¿Ha desempeñado un cargo público en los últimos 5 años? (PEP) (*)		Si		No		Tipo de documento			
- Si respondió SI: Señale su Cargo:		Entidad:				Nº de documento			
Nombre dueño / accionista / socio:						% Participación			
- ¿Ha desempeñado un cargo público en los últimos 5 años? (PEP) (*)		Si		No		Tipo de documento			
- Si respondió SI: Señale su Cargo:		Entidad:				Nº de documento			
Nombre dueño / accionista / socio:						% Participación			
- ¿Ha desempeñado un cargo público en los últimos 5 años? (PEP) (*)		Si		No		Tipo de documento			
- Si respondió SI: Señale su Cargo:		Entidad:				Nº de documento			
DATOS DE REGISTROS PÚBLICOS (PJ)									
Zona Registral									
Partida Electrónica/Ficha N°									
N° de asiento: constitución de la empresa									
N° de asiento: poderes representante legal									
SUJETO OBLIGADO (Empresa que debe contar con un Sistema de Prevención de Lavado de Activos de acuerdo a Ley)									
¿La empresa es sujeto obligado?		Si		No		En caso afirmativo, pasar a la siguiente pregunta			
¿Cuenta con Oficial de Cumplimiento?		Si		No		¿Inscrito en SBS?		Si No En trámite	
INFORMACIÓN ADICIONAL (PJ)									
Explicar brevemente la Naturaleza del giro del negocio, señalar principales clientes, campo de acción en zonas geográficas, etc.									
Señalar principales servicios o productos que brinda:									
Listar sucursales o ciudades donde opera:									
¿La empresa cotiza en Bolsa de Valores?		Si		No					
¿La empresa es materia de Auditorías Externas?		Si		No					
¿Ha contratado con <<Empresa del Grupo Distriluz>> en los últimos 5 años		Si		No		Indicar Nro. Contrato o Nro. Ordenes de Servicio			
CONSIDERACIONES ESPECIALES									
1. La información brindada por el PROVEEDOR tiene carácter de declaración jurada y es de carácter confidencial.									
2. En caso algún accionista, socio o representante legal vinculado del PROVEEDOR sea PEP, cada uno deberá completar el formulario PEP (Anexo 02).									
3. El PROVEEDOR tiene la obligación de comunicar los cambios en la información contenida en el presente documento y remitir el sustento correspondiente.									
DECLARACIÓN JURADA: Por medio del presente declaro bajo juramento como REPRESENTANTE LEGAL que a la fecha de suscripción del presente documento no tengo antecedentes penales y ninguno de los accionistas, vinculados a procedimientos referidos a lavado de activo o financiamiento de terrorismo o a delitos de cohecho activo transnacional, cohecho activo genérico cohecho activo específico, colusión simple y agravada, tráfico de influencias.									
DECLARACIÓN JURADA: Por medio de la presente, en calidad de Representante Legal de la empresa conforme a los poderes inscritos en la Partida Electrónica del Registro de Personas Jurídicas declaro bajo juramento que a la fecha de suscripción del presente documento la empresa no ha estado incurso en procedimientos referidos a lavado de activo o financiamiento de terrorismo o a delitos de cohecho activo transnacional, cohecho activo genérico cohecho activo específico, colusión simple y agravada, tráfico de influencias.									
						del mes de		del año	
Nombre, Firma y Sello del Representante Legal:					Colaborador del Grupo DISTRILUZ				

ANEXO Nº 16

FORMULARIO: PERSONA EXPUESTA POLÍTICAMENTE (PEP)

De acuerdo a lo dispuesto por el Reglamento de Gestión de Riesgos de Lavado de Activos, aprobado mediante resolución SBS N°369-2018, se le solicita registrar la siguiente información:

Campos Obligatorios para ser llenados por el PEP:

Nombres			
Apellido Paterno		Apellido Materno	
Tipo de Documento de Identidad	<input type="checkbox"/> DNI	<input type="checkbox"/> Carné Extranjería	
	<input type="checkbox"/> Pasaporte	<input type="checkbox"/> Otros (detallar)	
Número de Documento			
Nacionalidad		Residencia	
Dirección			
Teléfono Fijo		Teléfono Celular	
Correo Electrónico			
Cargo que desempeña o ha desempeñado (*)			
Institución / Organismo Público / Organismo Internacional (*)			
Fecha de Inicio en el cargo		Fecha de Cese	

Información de familiares hasta SEGUNDO grado de consanguinidad o afinidad (padres, hijos, cónyuge, padres del cónyuge, hijos del cónyuge, hijos del cónyuge, abuelos, hermanos, nietos, abuelos del cónyuge, hermanos del cónyuge):

Nombres y Apellidos completos	Tipo de Documento	Número de Documento	Parentesco	Comentarios

Información de personas jurídicas donde un PEP tiene el 25% o más de participación en el capital social, aporte o participación (de ser el caso):

Razón Social	N° RUC	Dirección de la Empresa

(*) Acorde a lo descrito en el listado de cargos que son considerados PEP

del mes de del año

Firma de PEP : _____

DNI N°: _____