

**SIMBOLOGÍA UTILIZADA:**

Nº	Símbolo	Descripción
1	[ABC]	Es una indicación que debe ser completada o eliminada por la entidad contratante durante la elaboración de las bases conforme a las instrucciones brindadas.
2	<u>[ABC]</u>	Es una indicación o información que debe ser completada por la entidad contratante con posterioridad al otorgamiento de la buena pro para el caso específico de la elaboración de la PROFORMA DEL CONTRATO; o por los proveedores, en el caso de los ANEXOS de la oferta.
3	<b>Advertencia</b> • Abc	Se refiere a advertencias a tener en cuenta por los evaluadores y los proveedores. No deben ser eliminadas.
4	<b>Importante para la entidad contratante</b> • Xyz	Se refiere a consideraciones importantes a tener en cuenta por los evaluadores y deben ser eliminadas una vez culminada la elaboración de las bases.

**CARACTERÍSTICAS DEL DOCUMENTO:**

*Las bases deben ser elaboradas en formato WORD, y deben tener las características del presente documento. De existir algún cambio en el formato como márgenes, fuente, tamaño de letra, entre otros, no acarrea su nulidad, salvo que por el tipo o tamaño de letra impida la lectura por parte de los proveedores:*

**INSTRUCCIÓN DE USO:**

*Una vez registrada la información solicitada dentro de los corchetes, el texto debe quedar en letra tamaño 10, con estilo normal, sin formato de negrita y sin sombrear.*

**BASES ESTÁNDAR  
CONCURSO PÚBLICO PARA CONSULTORÍAS Y  
SERVICIOS DE MANTENIMIENTO VIAL**

**CONCURSO PÚBLICO N.º  
001 – 2025 – MPS- CS - 1**

**CONTRATACIÓN DE SERVICIO DE CONSULTORIA DE  
OBRA**

**SUPERVISION DE SALDO DE OBRA N°01 DEL PROYECTO:"CREACION DE  
LA CICLOVIA EN LA BERMA CENTRAL DE LA AVENIDA PARDO TRAMO AV.  
GUILLERMO MOORE HASTA AV. LOS PESCADORES, DISTRITO DE  
CHIMBOTE - PROVINCIA DE SANTA - DEPARTAMENTO DE ANCASH" - II  
ETAPA, CON CUI N.º 2495557**

## **SECCIÓN GENERAL**

# **DISPOSICIONES COMUNES DEL CONCURSO PÚBLICO PARA CONSULTORÍAS Y SERVICIOS DE MANTENIMIENTO VIAL**

(ESTA SECCIÓN NO DEBE SER MODIFICADA EN NINGÚN EXTREMO, BAJO SANCIÓN DE NULIDAD)

## **CAPÍTULO I**

### **ASPECTOS GENERALES**

#### **1.1. REFERENCIAS**

Cuando en el presente documento se mencione la palabra Ley, se entiende que se está haciendo referencia a la Ley N° 32069, Ley General de Contrataciones Públicas, y cuando se mencione la palabra Reglamento, se entiende que se está haciendo referencia al Reglamento de la Ley N° 32069, Ley General de Contrataciones Públicas, aprobado por Decreto Supremo N° 009-2025-EF. Las referidas normas incluyen sus respectivas modificaciones, de ser el caso.

#### **1.2. ALCANCE**

La presente base estándar correspondiente al procedimiento de selección de Concurso Público para Consultorías y Servicios de Mantenimiento Vial se utiliza por la entidad contratante para la contratación de i) consultorías, ii) consultorías de obra y iii) servicios de mantenimiento vial según la cuantía establecida en la Ley de Presupuesto del Sector Público para el Año Fiscal correspondiente.

## CAPÍTULO II DESARROLLO DEL PROCEDIMIENTO DE SELECCIÓN

### 2.1 ETAPAS DEL CONCURSO PÚBLICO PARA CONSULTORÍAS Y SERVICIOS DE MANTENIMIENTO VIAL

Las etapas del procedimiento de selección de Concurso Público para Consultorías y Servicios de Mantenimiento Vial son las siguientes:

ETAPA	CARACTERÍSTICAS	BASE LEGAL
<b>a) Convocatoria</b>	Se realiza a través del SEACE de la Pladicop en la fecha señalada en el cronograma.	Artículos 63 y 64 del Reglamento.
<b>b) Registro de participantes</b>	Aplica lista abierta, por lo que cualquier proveedor puede registrarse como participante en el procedimiento de selección.	Artículos 65 y 94 del Reglamento.
<b>c) Cuestionamientos a las bases (consultas, observaciones e integración)</b>	<ol style="list-style-type: none"> <li>1. La presentación de consultas y observaciones se realiza en un plazo no menor a siete días hábiles contabilizados desde el día siguiente de la convocatoria.</li> <li>2. La absolución de los referidos cuestionamientos y la publicación de las bases integradas se realiza en la fecha prevista en el cronograma del procedimiento de selección.</li> <li>3. El pliego de absolución de consultas y observaciones y las bases integradas pueden ser elevadas al OECE en un plazo de tres días hábiles siguientes de publicados, conforme las condiciones indicadas en la directiva respectiva del OECE. <u>La entidad contratante puede omitir la posibilidad de elevar al OECE el pliego de absolución de consultas y observaciones o las bases integradas en caso haya utilizado la herramienta de difusión del requerimiento en la interacción con el mercado.</u></li> </ol>	Artículos 51, 66, 67 y 94 del Reglamento.
<b>d) Evaluación de ofertas técnicas y económicas</b>	<ol style="list-style-type: none"> <li>1. La presentación de ofertas se realiza a través del SEACE de la Pladicop en un plazo no menor <u>de siete días hábiles</u> contabilizados desde la publicación de la integración de bases o el pronunciamiento con la integración definitiva de bases por parte del OECE.</li> <li>2. Las ofertas son presentadas por los participantes desde las 00:01 horas hasta las 23:59 horas del día (hora peruana), según el</li> </ol>	Artículos 68, 72, 73, 74, 75, 78, 133 y 166 del Reglamento.

	<p>cronograma del procedimiento de selección, adjuntando el archivo digitalizado que contenga los documentos que conforman la oferta de acuerdo con lo requerido en las bases.</p> <p>3. La evaluación de ofertas es <u>SIN PRECALIFICACIÓN</u> y consiste en:</p> <p>a. Admisión de las ofertas: Los evaluadores revisan que la oferta contenga los documentos señalados en el Capítulo II de la Sección Específica de las bases, caso contrario la oferta se considera no admitida.</p> <p>b. Revisión de los requisitos de calificación: Los evaluadores califican a los postores verificando que cumplan con los requisitos de calificación detallados en el Capítulo III de la Sección Específica de las bases. Caso contrario la oferta se considera descalificada.</p> <p>c. Evaluación de ofertas técnicas: los evaluadores aplican los factores de evaluación previstos en el Capítulo IV de la Sección Específica de las bases a las ofertas que cumplen los requisitos de calificación. En la Sección Específica se prevé un puntaje mínimo en la evaluación técnica para proceder a la evaluación económica de la oferta.</p> <p>d. Evaluación de ofertas económicas: La evaluación de la oferta económica es <u>posterior</u> a la evaluación de la oferta técnica y solo respecto de aquellos proveedores que hubieran obtenido o superado un puntaje mínimo en dicha evaluación.</p> <p>4. En los procedimientos de selección de consultorías de obras bajo el sistema de entrega de solo formulación o solo diseño, así como en la supervisión de obras, la cuantía de la contratación es punto de referencia para las ofertas, conforme lo siguiente:</p> <p>a. Oferta económica limitada: la oferta económica de los postores no debe ser menor al 90% de la cuantía de la contratación. Los evaluadores descalifican las propuestas que no cumplan el referido rango. Si el límite inferior tiene más de dos (2) decimales, se aumenta en un dígito el valor del segundo decimal. Los evaluadores descalifican las propuestas que no cumplan con el referido límite.</p> <p>5. En los procedimientos de selección en los que se cuente con el diseño de operación y/o mantenimiento o con un diseño definido para el mantenimiento vial, la cuantía es punto de</p>	
--	--	--

	<p>referencia para las ofertas. En la estrategia de contratación se puede optar entre dos métodos de evaluación de ofertas:</p> <p>a. Oferta económica limitada: la oferta económica de los postores debe encontrarse en el rango entre el 95% y 110% de la cuantía de la contratación. Los evaluadores descalifican las propuestas que no cumplan el referido rango.</p> <p>b. Oferta económica fija al 100%: la oferta económica de los postores corresponde al 100% de la cuantía de la contratación. En este caso, solo se realiza la evaluación técnica de las ofertas, sobre cien puntos.</p> <p>6. Todos los actos se realizan a través del SEACE de la Pladicop, incluyendo la subsanación de ofertas.</p>	
<b>e) Otorgamiento de la buena pro</b>	<p>1. Definida la oferta ganadora, los evaluadores otorgan la buena pro, mediante su publicación en el SEACE de la Pladicop, incluyendo los documentos que sustenten los resultados de la admisión, calificación, evaluación y el otorgamiento de la buena pro.</p> <p>2. En caso de haber sorteo por desempate, éste se realiza a través del SEACE de la Pladicop.</p> <p>3. En caso hayan presentado dos o más ofertas, el consentimiento de la buena pro es publicado a través del SEACE de la Pladicop al día siguiente de vencido el plazo correspondiente para interponer recurso de apelación, sin que los postores hayan ejercido el derecho de interponer dicho recurso.</p> <p>En caso de que se haya presentado una sola oferta, el consentimiento de la buena pro se produce el mismo día de la notificación de su otorgamiento.</p>	Artículos 80, 81, 82, 83 y 84 del Reglamento.

## 2.2 EVALUACIÓN DE OFERTAS ECONÓMICAS QUE SUPEREN LA CUANTÍA DE LA CONTRATACIÓN

**2.2.1.** En caso la oferta económica del postor que obtiene el mejor puntaje total supere la cuantía de la contratación, se siguen los siguientes pasos:

- La DEC gestiona la solicitud de la ampliación de la certificación o previsión presupuestal correspondiente. De otorgarse la ampliación, se procede a adjudicar la buena pro.
- De no contar con la ampliación de la certificación o previsión presupuestal, los evaluadores negocian con el postor que obtuvo el mejor puntaje total la reducción del monto o la reducción de las prestaciones o condiciones del requerimiento, conforme al numeral 132.1 del artículo 132 (servicios) o del numeral 167.1 del artículo 167 del Reglamento (consultorías de obra), según corresponda considerando el objeto contractual.

- c) En caso el postor con el mejor puntaje no acepte, se procede a negociar con los siguientes postores en orden de prelación. Si el postor que procede en el orden de prelación ofertó un monto por debajo de la cuantía de la contratación, se le adjudica la buena pro.
- d) En caso el postor que obtuvo el mejor puntaje total sí reduzca su oferta económica pero la reducción no se encuentre dentro de la cuantía de la contratación, se solicita la ampliación de la certificación de crédito presupuestario y/o previsión presupuestal correspondiente. En caso se otorgue la ampliación, se adjudica la buena pro. Caso contrario, se puede optar por: negociar con los siguientes postores en el orden de prelación o declarar desierto el procedimiento de selección.
- e) Las decisiones adoptadas por los evaluadores en la negociación constan en actas que se publican en el SEACE de la Pladicot y se sustentan en el principio de valor por dinero, priorizando el cumplimiento de la finalidad pública de la contratación.

## 2.3 CONSIDERACIONES PARA TODOS LOS PROVEEDORES:

- 2.3.1 Para registrarse como participante en un procedimiento de selección convocado por una entidad contratante, es necesario que los proveedores cuenten con inscripción vigente ante el Registro Nacional de Proveedores (RNP) que administra el Organismo Especializado para las Contrataciones Públicas Eficientes (OECE). Para obtener mayor información, se puede ingresar a la siguiente dirección electrónica: [www.rnp.gob.pe](http://www.rnp.gob.pe).
- 2.3.2 Los proveedores que deseen registrar su participación deben ingresar al SEACE de la Pladicot utilizando su certificado (usuario y contraseña).
- 2.3.3 No pueden formularse consultas ni observaciones respecto del contenido de una ficha de homologación aprobada, aun cuando el requerimiento haya sido homologado parcialmente respecto a las características técnicas, requisitos de calificación y/o condiciones de ejecución. Las consultas y observaciones que se formulen sobre el particular se tienen como no presentadas.
- 2.3.4 Las declaraciones juradas, formatos o formularios previstos en las bases que conforman la oferta deben estar debidamente firmados por el postor (firma manuscrita o digital, según la Ley N° 27269, Ley de Firmas y Certificados Digitales). No se acepta insertar la imagen de una firma o visto. Las ofertas se presentan foliadas en todas sus hojas. El postor, el representante legal, apoderado o mandatario designado se hace responsable de la totalidad de los documentos que se incluyen en la oferta. El postor es responsable de verificar, antes de su envío, que el archivo pueda ser descargado y su contenido sea legible.
- 2.3.5 En el caso que, al registrarse como participante, el proveedor presente una declaración jurada de desafectación del impedimento debido a parentesco establecido en el inciso 2 del numeral 30.1 del artículo 30 de la Ley, se debe incluir como requisito adicional de admisión de su oferta la acreditación documental de su condición de desafectación, conforme a lo señalado en el numeral 39.4 del artículo 39 del Reglamento.

## 2.4 CONSIDERACIONES ADICIONALES PARA LOS CONSORCIOS:

- 2.4.1 En el caso de consorcios, basta que uno de sus integrantes se haya registrado como participante en el procedimiento de selección, para lo cual dicho integrante debe contar con inscripción vigente en el RNP como proveedor de servicios. Los demás integrantes del consorcio deben contar con inscripción vigente en el RNP en las demás etapas del procedimiento de selección. No se considera consorcio a la asociación de personas de duración ilimitada o indefinida que, denominándose consorcios, han sido constituidas como personas jurídicas en los Registros Públicos.
- 2.4.2 Tratándose de procedimientos cuyo objeto sea una consultoría de obras, cada integrante del consorcio debe contar con inscripción en el RNP como consultor de obra, en al menos una de las especialidades requeridas por la entidad en función al objeto del procedimiento, siempre que en conjunto cumplan con todas las especialidades requeridas; asimismo, cada



integrante del consorcio debe contar con inscripción en la categoría que corresponda según el monto de la cuantía del procedimiento de selección o en una categoría superior.

- 2.4.3 Los integrantes de un consorcio no pueden presentar ofertas individuales ni conformar más de un consorcio en un procedimiento de selección, o en un determinado ítem cuando se trate de procedimientos de selección según relación de ítems. Tratándose de un procedimiento por relación de ítems, los integrantes del consorcio pueden participar en ítems distintos al que se presentaron en consorcio, sea en forma individual o en consorcio.
- 2.4.4 Como parte de los documentos de su oferta el consorcio debe presentar la promesa de consorcio con firmas digitales de todos sus integrantes o, en su defecto, firmas legalizadas, de ser el caso, en la que se consigne lo siguiente:
- 2.4.5
- a) La identificación de los integrantes del consorcio. Se debe precisar el nombre completo o la denominación o razón social de los integrantes del consorcio, según corresponda.
  - b) La designación del representante común del consorcio.
  - c) El domicilio común del consorcio.
  - d) El correo electrónico común del consorcio, al cual se dirigen todas las comunicaciones remitidas por la entidad contratante al consorcio durante el proceso de contratación, siendo éste el único válido para todos los efectos.
  - e) Las obligaciones que correspondan a cada uno de los integrantes del consorcio.
  - f) El porcentaje del total de las obligaciones de cada uno de los integrantes respecto del objeto del contrato. Dicho porcentaje debe ser expresado en número entero, sin decimales.
- 2.4.6 La información contenida en los literales a), e) y f) precedentes no puede ser modificada con ocasión de la suscripción del contrato de consorcio, ni durante la etapa de ejecución contractual. En tal sentido, no cabe variación alguna en la conformación del consorcio, por lo que no es posible que se incorpore, sustituya o separe a un integrante.
- 2.4.7 El representante común tiene facultades para actuar en nombre y representación del consorcio en todos los actos referidos al procedimiento de selección, suscripción y ejecución del contrato, con poderes suficientes para ejercitar los derechos y cumplir las obligaciones que se deriven de su calidad de postor y de contratista hasta la conformidad o liquidación del contrato, según corresponda. El representante común no debe encontrarse impedido, inhabilitado ni suspendido para contratar con el Estado. Para cambiar al representante común, todos los integrantes del consorcio deben firmar (mediante firmas legalizadas o firmas digitales) el documento en el que conste el acuerdo, el cual surte efectos cuando es notificado a la entidad contratante.
- Las declaraciones juradas, formatos o formularios previstos en las bases que conforman la oferta deben estar debidamente firmados por el postor (firma manuscrita o digital, según la Ley N° 27269, Ley de Firmas y Certificados Digitales).
- 2.4.8 En el caso de consorcios las declaraciones juradas, formatos o formularios previstos en las bases que conforman la oferta deben estar debidamente firmados por el representante común o por todos los integrantes del consorcio, según corresponda (firma manuscrita o digital, según la Ley N° 27269, Ley de Firmas y Certificados Digitales). En el caso de los documentos que deban suscribir todos los integrantes del consorcio, la firma es seguida de la razón social o denominación de cada uno de ellos. Lo mismo aplica en caso deban ser suscritos en forma independiente por cada integrante del consorcio, de acuerdo con lo establecido en los documentos del procedimiento de selección. En el caso de un consorcio integrado por una persona natural, basta que la persona natural indique debajo de su firma sus nombres y apellidos completos.
- 2.4.9 La acreditación del requisito de calificación de la experiencia del postor se realiza en base a la documentación aportada por los integrantes del consorcio que se hubieran comprometido a ejecutar conjuntamente las obligaciones vinculadas directamente al objeto materia de la contratación, de acuerdo con lo declarado en la promesa de consorcio. Para ello se debe seguir los siguientes pasos.

- a) Primer paso: obtener el monto de facturación por cada integrante del consorcio, el cual se obtiene de la sumatoria de montos facturados por éste que, a criterio del evaluador han sido acreditados conforme a las bases, correspondiente a las contrataciones ejecutadas en forma individual y/o consorcio.

En caso un integrante del consorcio presente facturación de contrataciones ejecutadas en consorcio, se considera el monto que corresponda al porcentaje de las obligaciones del referido integrante consorcio. Este porcentaje debe estar consignado expresamente en la promesa o en el contrato de consorcio, de lo contrario, no se considera la experiencia ofertada en consorcio.

- b) Segundo paso: verificar si el integrante del consorcio que acredita la mayor experiencia cumple con un determinado porcentaje de participación. En caso la entidad contratante haya establecido en las bases un porcentaje determinado de participación en la ejecución del contrato, para el integrante del consorcio que acredite mayor experiencia, debe verificarse que éste cumple con dicho parámetro a efectos de considerar su experiencia. En el caso de consultoría de obras, la mayor experiencia que se acredita se refiere a la experiencia en la especialidad requerida.
- c) Tercer paso: sumatoria de experiencia de los consorciados. Para obtener la experiencia del consorcio se suma el monto de facturación aportado por cada integrante que cumple con lo señalado previamente.

2.4.10 Para calificar la experiencia del postor no se toma en cuenta la documentación presentada por el o los consorciados que asumen las obligaciones referidas a las siguientes actividades:

- i) Actividades de carácter administrativo o de gestión como facturación, financiamiento, aporte de garantías, entre otras.
- ii) Actividades relacionadas con asuntos de organización interna, tales como representación u otros aspectos que no se relacionan con la ejecución de las prestaciones, entre otras.

2.4.11 En los procedimientos de selección por paquete, para la elaboración de las fichas técnicas o los estudios de pre inversión, de proyectos de inversión, según corresponda, y del expediente técnico o documentos equivalente, los integrantes del consorcio deben contar con inscripción en el RNP como proveedores de servicios o consultores de obra, según la obligación asumida en la promesa de consorcio, conforme a lo siguiente:

- i) Los integrantes del consorcio que se hayan obligado a elaborar la ficha técnica o los estudios de preinversión deben encontrarse inscritos en el RNP como proveedores de servicios o como consultores de obras.
- ii) Los integrantes del consorcio que se hayan obligado a elaborar el expediente técnico deben encontrarse inscritos en el RNP como consultores de obra, en al menos una de las especialidades requeridas por la entidad en función al objeto del procedimiento, siempre que en conjunto cumplan con todas las especialidades requeridas; asimismo, cada integrante del consorcio que se obligue a elaborar el expediente técnico debe contar con inscripción en la categoría que corresponda según el monto de la cuantía del procedimiento de selección o en una categoría superior.

2.4.12 Los integrantes del consorcio son responsables de que su inscripción en el RNP se encuentre vigente, así como no estar inhabilitado o suspendido al registrarse como participantes, en la presentación de ofertas, en el otorgamiento de la buena pro y en el perfeccionamiento del contrato.

2.4.13 Los integrantes de un consorcio se encuentran obligados solidariamente a responder frente a la entidad contratante por los efectos patrimoniales que ésta sufra como consecuencia de la actuación de dichos integrantes, ya sea individual o conjunta, durante el procedimiento de

selección y la ejecución contractual.

### **CAPÍTULO III RECURSO DE APELACIÓN**

#### **3.1. ACCESO AL EXPEDIENTE DE CONTRATACIÓN**

Una vez otorgada la buena pro, la dependencia encargada de las contrataciones está en la obligación de permitir el acceso de los participantes y postores al expediente de contratación, con excepción de la información calificada como secreta, confidencial o reservada por la normativa de la materia y de aquella correspondiente a las ofertas que no fueron admitidas, a más tardar dentro del día hábil siguiente de haberse solicitado por escrito.

A efectos de recoger la información de su interés, los postores pueden valerse de distintos medios, tales como: (i) la lectura y/o toma de apuntes, (ii) la captura y almacenamiento de imágenes, e incluso (iii) pueden solicitar copia de la documentación obrante en el expediente, siendo que, en este último caso, la entidad contratante debe entregar dicha documentación en el menor tiempo posible, previo pago de la tasa por tal concepto previsto en el Texto Único de Procedimientos Administrativos (TUPA) de la respectiva entidad contratante.

#### **3.2. RECURSO DE APELACIÓN**

A través del recurso de apelación se pueden impugnar los actos dictados durante el desarrollo del procedimiento de selección hasta antes del perfeccionamiento del contrato, incluyendo aquellos que declaren la nulidad de oficio, la cancelación del procedimiento de selección y otros actos emitidos por la entidad contratante que afecten la continuidad de este.

El recurso de apelación se presenta ante la mesa de partes digital o física del Tribunal de Contrataciones Públicas y es resuelto por éste.

#### **3.3. PLAZOS DE INTERPOSICIÓN DEL RECURSO DE APELACIÓN**

La apelación contra el otorgamiento de la buena pro o contra los actos dictados con anterioridad a ella se interpone, como máximo, dentro de los ocho (8) días hábiles siguientes de haberse notificado el otorgamiento de la buena pro a través del SEACE de la Pladicop.

En el caso de la apelación contra los actos dictados con posterioridad al otorgamiento de la buena pro, contra la declaración de nulidad, cancelación y declaratoria de desierto del procedimiento de selección, el plazo indicado en el párrafo precedente se contabiliza desde que se toma conocimiento del acto que se desea impugnar. Se considera que se ha tomado conocimiento en el día de la publicación en el SEACE de la Pladicop del acto que se desea impugnar.

## CAPÍTULO IV DEL CONTRATO

### 4.1. REQUISITOS PARA EL PERFECCIONAMIENTO DEL CONTRATO

Para perfeccionar el contrato, el proveedor o proveedores adjudicados presentan los siguientes requisitos de conformidad con el artículo 88 del Reglamento:

REQUISITO	CONSIDERACIONES ADICIONALES	BASE LEGAL
<b>a) Garantías, salvo de casos excepción.</b>	<p>En los contratos de consultorías, consultorías de obras y servicios de mantenimiento vial el postor ganador de la buena pro presenta una garantía de fiel cumplimiento por una suma equivalente al 10% del monto del contrato original.</p> <p>La garantía de fiel cumplimiento puede ser: (i) fideicomiso, considerando que, para consultorías y servicios de mantenimiento vial, el fideicomiso como garantía de fiel cumplimiento procede solo en caso el plazo de ejecución del contrato supere los 90 días calendario, (ii) carta fianza financiera, (iii) contrato de seguro o (iv) retención de pago.</p> <p>Asimismo, en la sección específica de las bases pueden considerarse la presentación de: i) garantía de fiel cumplimiento de prestaciones accesorias y ii) garantía por adelantos directos, siempre que se cumplan las condiciones señaladas en el Reglamento.</p> <p>La retención de pago como garantía de fiel cumplimiento o de prestaciones accesorias aplica para ítems cuya cuantía adjudicada sea igual o menor a S/ 480 000,00 (cuatrocientos ochenta mil y 00/100 soles) en el caso de consultorías, consultorías de obra y servicios de mantenimiento vial. En el caso de las micro y pequeñas empresas estas pueden otorgar como garantía de fiel cumplimiento la retención de pago por parte de la entidad contratante con independencia de la cuantía de la contratación.</p> <p><b>Excepciones:</b> Conforme a lo dispuesto en el literal a) del artículo 139 del Reglamento, en los contratos de servicios cuyos montos sean menores o iguales a cincuenta (50) UIT, no corresponde presentar garantía de fiel cumplimiento de contrato ni garantía de fiel cumplimiento por prestaciones accesorias. Esta excepción no aplica cuando la sumatoria de los contratos derivados de procedimientos de selección por relación de ítems, adjudicados a un mismo postor, superen el monto señalado.</p>	<p>Numerales 61.4 y 61.5 del artículo 61 de la Ley.</p> <p>Artículos 88, 113, 114, 115, 116, 137, 138, 139 y 178 del Reglamento.</p>
<b>b) Contrato de consorcio, de ser el caso.</b>	<p>En caso el postor ganador de la buena pro sea un consorcio, el contrato de consorcio se formaliza mediante documento privado con firmas legalizadas de cada uno de los integrantes ante notario público, el cual debe cumplir con los siguientes requisitos:</p> <ol style="list-style-type: none"> <li>Contener la información mínima indicada en el numeral 2.3.3 del Capítulo II de las presentes bases.</li> <li>Identificar al integrante del consorcio a quien se efectúa el pago y emite la respectiva factura o, en caso de llevar contabilidad independiente, señalar el Registro Único de Contribuyentes (RUC) del</li> </ol>	<p>Literal b) del artículo 88 del Reglamento</p>

	<p>consorcio.</p> <p>c. Consignar las firmas legalizadas ante notario público de cada uno de los integrantes del consorcio, de sus apoderados o de sus representantes legales, según corresponda.</p> <p>Lo indicado no excluye la información adicional que pueda consignarse en el contrato de consorcio con el objeto de regular su administración interna, como es el régimen y los sistemas de participación en los resultados del consorcio, al que se refiere el artículo 448 de la Ley N° 26887, Ley General de Sociedades.</p> <p>En ningún caso puede aceptarse la presentación de la promesa de consorcio que fue parte de la oferta, independientemente de que dicha promesa contenga firmas legalizadas ante notario.</p>	
<b>c) Código de cuenta interbancaria (CCI) o, en el caso de proveedores no domiciliados, el número de cuenta bancaria y nombre de la entidad bancaria en el exterior.</b>	<p>El CCI es requisito indispensable para realizar una transferencia entre cuentas de bancos diferentes, siendo requerido para efectuar el pago a los proveedores domiciliados en el Perú.</p> <p>Para los proveedores no domiciliados, corresponde el número de cuenta bancaria y nombre de la entidad bancaria en el exterior.</p>	<p>Artículo 67 de la Ley.</p> <p>Artículo 88 del Reglamento.</p>
<b>d) Documento que acredite que cuenta con facultades para perfeccionar el contrato, cuando corresponda.</b>	<p>Corresponde a la vigencia del poder del representante legal que acredite que cuenta con facultades para perfeccionar el contrato. Asimismo, corresponde que el representante legal presente copia de su DNI.</p> <p>En el caso de personas naturales, se solicita la copia del DNI del postor.</p> <p>En el caso de consorcios, además de los documentos mencionados que deben ser presentados por cada uno de los integrantes del consorcio que suscriban la promesa de consorcio, según corresponda, se presenta copia del DNI del representante común del consorcio.</p>	<p>Literal d) del numeral 88.1 del artículo 88 del Reglamento</p>
<b>e) Institución Arbitral elegida por el postor, de corresponder.</b>	<p>Este requisito es obligatorio para todos los contratos que superen las diez (10) UIT<sup>1</sup>. Desde el 1 de enero de 2026, la institución arbitral elegida debe encontrarse inscrita en el Registro de Instituciones Arbitrales y Centros de Administración de Juntas de Prevención y Resolución de Disputas (REGAJU).</p>	<p>Artículos 77, 83 y 84 de la Ley, así como la Décima Disposición Complementaria Transitoria de la Ley.</p> <p>Artículo 88 del Reglamento</p>

#### 4.2. PERFECCIONAMIENTO DEL CONTRATO

El postor ganador de la buena pro debe presentar los requisitos para perfeccionar el contrato dentro del plazo de ocho o cinco días hábiles, según corresponda, contabilizados desde el día siguiente al registro del consentimiento de la buena pro en el SEACE de la Pladicop o de que ésta haya quedado administrativamente firme, de conformidad con el procedimiento y plazos dispuestos en los artículos 88, 89, 90, 91 y 168 del Reglamento.

<sup>1</sup> De conformidad con el numeral 84.1 del artículo 84 de la Ley, el arbitraje puede ser ad hoc solo en los casos en los que el monto de la controversia no supere las diez (10) UIT.

Cabe indicar que numeral 87.3 del artículo 87 del Reglamento establece que la entidad contratante suscribe el contrato mediante firma digital, en caso de que el postor adjudicado con la buena pro cuente con certificado digital emitido por una entidad de certificación, de acuerdo con la normativa de la materia. Excepcionalmente, la entidad contratante con el debido sustento puede proceder a la firma del contrato mediante medios manuales.

#### **4.3. CONSIDERACIONES PARA LOS CONSORCIOS**

**4.3.1** Las garantías que presenten los consorcios para el perfeccionamiento del contrato durante la ejecución contractual y para la interposición de los recursos impugnativos, además de cumplir con las condiciones establecidas en la Ley y el Reglamento, deben consignar expresamente el nombre completo o la denominación o razón social de los integrantes del consorcio, en calidad de garantizados, de lo contrario no pueden ser aceptadas por las entidades contratantes o el Tribunal de Contrataciones Públicas. No se cumple el requisito antes indicado si se consigna únicamente la denominación del consorcio.

**4.3.2** Para que un consorcio solicite la retención del 10% del monto del contrato original en calidad de garantía de fiel cumplimiento, según lo señalado en el artículo 114 del Reglamento, todos los integrantes del consorcio deben acreditar en su oferta la condición de micro o pequeña empresa, sin perjuicio que puedan acreditarlo al momento del perfeccionamiento del contrato.

#### **4.4. CONSIDERACIONES PARA LAS GARANTÍAS FINANCIERAS**

**4.4.1.** En caso de garantías financieras, estas deben ser incondicionales, solidarias, irrevocables y de realización automática en el país, al solo requerimiento de la respectiva entidad contratante bajo responsabilidad de las empresas que las emiten. Las empresas que emitan garantías financieras deben encontrarse bajo la supervisión directa de la Superintendencia de Banca, Seguros y Administradoras Privadas de Fondos de Pensiones (en adelante, SBS), contar con clasificación de riesgo B o superior, y deben estar autorizadas para emitir garantías o estar consideradas en la última lista de bancos extranjeros de primera categoría que periódicamente publica el Banco Central de Reserva del Perú.

**4.4.2.** La clasificadora de riesgo que asigna la clasificación a la empresa que emite la garantía debe encontrarse listada en el portal web de la SBS (<http://www.sbs.gob.pe/sistema-financiero/clasificadoras-de-riesgo>).

**4.4.3.** Se debe identificar en la página web de la clasificadora de riesgo respectiva, cuál es la clasificación vigente de la empresa que emite la garantía, considerando la vigencia a la fecha de emisión de la garantía. Para fines de lo establecido en el artículo 61 de la Ley, se requiere la clasificación de riesgo B o superior.

**4.4.4.** Si la empresa que otorga la garantía cuenta con más de una clasificación de riesgo emitida por distintas empresas listadas en la sede digital de la SBS, basta que en una de ellas cumpla con la clasificación mínima establecida en la Ley.

**4.4.5.** En caso exista alguna duda sobre la clasificación de riesgo asignada a la empresa emisora de la garantía, se debe consultar a la clasificadora de riesgos respectiva.

**4.4.6.** Además de cumplir con el requisito referido a la clasificación de riesgo, a efectos de verificar si la empresa emisora se encuentra autorizada por la SBS para emitir garantías, debe revisarse la sede digital de dicha entidad (<http://www.sbs.gob.pe/sistema-financiero/relacion-de-empresas-que-se-encuentran-autorizadas-a-emitar-cartas-fianza>).

#### **4.5. CONSIDERACIONES PARA LOS DOCUMENTOS PÚBLICOS Y PRIVADOS EXTENDIDOS EN EL EXTRANJERO**

En el caso que los documentos requeridos para el perfeccionamiento del contrato incluyan documentos públicos extendidos en el exterior, a los que no sea aplicable el Convenio de la Apostilla, se debe tener en cuenta que, de conformidad con lo previsto en el artículo 137 del Reglamento Consular del Perú, aprobado mediante Decreto Supremo N° 032-2023-RE<sup>2</sup>, para que estos surtan efectos legales en el Perú deben estar legalizados por los funcionarios consulares peruanos competentes, cuyas firmas deben ser autenticadas posteriormente por el área competente del órgano de línea consular, además de cumplir con los requisitos adicionales que contemple la legislación peruana para su validez en el Perú.

#### **4.6. DISPOSICIONES FINALES**

Todos los demás aspectos del presente procedimiento de selección no contemplados en las bases se rigen por la Ley y su Reglamento, así como por las disposiciones legales vigentes.

---

<sup>2</sup> Decreto Supremo que aprueba el Reglamento Consular del Perú y que modifica el Reglamento de la Ley del Servicio Diplomático de la República en lo que corresponde a los cargos de los funcionarios consulares.

## **SECCIÓN ESPECÍFICA**

### **CONDICIONES ESPECIALES DEL PROCEDIMIENTO DE SELECCIÓN**

(EN ESTA SECCIÓN LA ENTIDAD CONTRATANTE DEBE COMPLETAR LA INFORMACIÓN EXIGIDA, DE ACUERDO  
CON LAS INSTRUCCIONES INDICADAS)



## CAPÍTULO I GENERALIDADES

### 1.1. BASE LEGAL

- Ley N° 32069, Ley General de Contrataciones Publicas
- Decreto Supremo N° 009-2025-EF, Decreto supremo que aprueba el Reglamento de la Ley General de Contrataciones Públicas.
- Ley N° 27972 – Ley orgánica de Municipalidades
- Ley N° 27444 – Ley de Procedimiento administrativo general.
- Ley N° 32185 – Ley de Presupuesto del Sector Público para el año fiscal 2025
- Ley N°32186 – Ley de Equilibrio Financiero del Presupuesto del Sector Público del año fiscal 2025.
- Ley N° 32187 – Ley de Endeudamiento del Sector Público para el año fiscal 2025
- Ley N°27785 – Ley general del sistema nacional de control y de la contraloría general de la república.
- Ley N° 27806 – Ley de transparencia y acceso a la información pública
- Ley N° 28611 - Ley General del Ambiente y sus modificatorias
- Ley N° 29973 – Ley General del Ambiente con discapacidad y su reglamento.
- Ley N°28716 – Ley de Control Interno de las Entidades del Estado.
- Ley N°29060 – Ley del Silencio Administrativo y su modificatoria aprobada por el Decreto Legislativo N°1029
- Ley y Reglamento del Sistema Nacional de Programación Multianual y Gestión de Inversiones (Invierte.pe).
- D.S N°009-2005-TR – Reglamento de Seguridad y Salud en el Trabajo y modificatorias
- D.S N°003-98-SA – Normas Técnicas del Seguro Complementario de Trabajo de Riesgo
- D.S N°42-F – Reglamento de Seguridad Industrial y modificatorias
- Decreto Legislativo N°1486 – Decreto Legislativo que establece disposiciones para mejorar y optimizar la ejecución de las inversiones públicas y modificatorias
- Reglamento nacional de edificaciones (RNE) y sus modificaciones
- Reglamento de metrados vigentes

Las referidas normas incluyen sus respectivas modificaciones, de ser el caso.

### 1.2. ENTIDAD CONTRATANTE

Nombre : MUNICIPALIDAD PROVINCIAL DEL SANTA  
RUC N° : 20163065330  
Domicilio legal : Jr. Enrique Palacios 341 Ancash – Santa – Chimbote – Perú.  
Teléfono: : 043 - 323771  
Correo electrónico: : sub.gerencialogistica@munisanta.gob.pe

### 1.3. OBJETO DE LA CONVOCATORIA

El presente procedimiento de selección tiene por objeto la contratación de CONTRATACIÓN DE SERVICIO DE CONSULTORIA DE OBRA: SUPERVISION DE SALDO DE OBRA N°01 DEL PROYECTO:"CREACION DE LA CICLOVIA EN LA BERMA CENTRAL DE LA AVENIDA PARDO TRAMO AV. GUILLERMO MOORE HASTA AV. LOS PESCADORES, DISTRITO DE CHIMBOTE - PROVINCIA DE SANTA - DEPARTAMENTO DE ANCASH" - II ETAPA, CON CUI N.º 2495557

#### **1.4. CUANTÍA DE LA CONTRATACIÓN<sup>3</sup>**

La cuantía de la contratación asciende a S/ 503,140.24 (QUINIENTOS TRES MIL CIENTO CUARENTA CON 24/100), incluidos los impuestos de ley y cualquier otro concepto que incida en el costo total de la ejecución de la contratación.

#### **1.5. EXPEDIENTE DE CONTRATACIÓN**

El expediente de contratación fue aprobado el RESOLUCION GERENCIAL N.º 240 – 2025 – GM – MPS, de fecha 04 de junio del 2025.

#### **1.6. FUENTE DE FINANCIAMIENTO RECURSOS DETERMINADOS.**

---

<sup>3</sup> El monto de la cuantía de la contratación indicado en esta sección de las bases no debe diferir del monto de la cuantía de la contratación consignado en la ficha del procedimiento de selección en el SEACE de la Pladicop. No obstante, de existir contradicción entre estos montos, prima el monto de la cuantía de la contratación indicado en las bases.

## CAPÍTULO II DEL PROCEDIMIENTO DE SELECCIÓN

### 2.1 CRONOGRAMA DEL PROCEDIMIENTO DE SELECCIÓN

Según el cronograma de la ficha de selección de la convocatoria publicada en el SEACE de la Pladicip.

### 2.2 CONTENIDO DE LAS OFERTAS

La oferta contiene un índice de documentos<sup>4</sup> y la siguiente documentación:

#### 2.2.1 Documentación de presentación obligatoria

##### 2.2.1.1 Documentos para la admisión de la oferta:

Los evaluadores verifican la presentación de los documentos señalados en el presente acápite. De no cumplir con lo requerido, la oferta se considera no admitida. Los evaluadores no pueden incorporar documentos adicionales para la admisión de la oferta a los establecidos en este acápite.

- a) Declaración jurada de datos del postor. **(Anexo N° 1)**
- b) Pacto de integridad **(Anexo N° 2)**
- c) Documento que acredite la representación de quien suscribe la oferta.

En caso de persona jurídica, copia del certificado de vigencia de poder del representante legal, apoderado o mandatario designado para tal efecto.

En caso de persona natural, copia del documento nacional de identidad o documento análogo. Cuando la persona natural cuente con apoderado, copia del poder otorgado y copia del documento nacional de identidad o documento análogo del apoderado.

En el caso de consorcios, estos documentos deben ser presentados por cada uno de los integrantes del consorcio que suscriba la promesa de consorcio, según corresponda.

#### **Advertencia**

*De acuerdo con el artículo 4 del Decreto Legislativo N° 1246, Decreto Legislativo que aprueba diversas medidas de simplificación administrativa, las entidades están prohibidas de exigir a los administrados o usuarios la información que puedan obtener directamente mediante la interoperabilidad a que se refieren los artículos 2 y 3 de dicho Decreto Legislativo. En esa medida, si la entidad contratante es usuaria de la Plataforma de Interoperabilidad del Estado – PIDE<sup>5</sup> y siempre que el servicio web se encuentre activo en el Catálogo de Servicios de dicha plataforma, no corresponde exigir el certificado de vigencia de poder y/o documento nacional de identidad.*

- d) Declaración jurada declarando que: (i) es responsable de la veracidad de los documentos e información de la oferta, y (ii) no se encuentra impedido para contratar con el Estado, de acuerdo con el artículo 33 de la Ley. **(Anexo N° 3)**
- e) Promesa de consorcio con firmas digitales, o en su defecto, firmas legalizadas, de ser el caso, en la que se consigne los integrantes, el representante común, el domicilio común y las obligaciones a las que se compromete cada uno de los integrantes del

<sup>4</sup> La omisión del índice no determina la no admisión de la oferta.

<sup>5</sup> Para mayor información de las Entidades usuarias y del Catálogo de Servicios de la Plataforma Nacional de Interoperabilidad – PIDE ingresar al siguiente enlace <https://www.gob.pe/741-plataforma-nacional-de-interoperabilidad>

consorcio, así como el porcentaje equivalente a dichas obligaciones. (**Anexo N° 4**)

- f) Documentación que acredite la desafectación del impedimento, en caso el proveedor al registrarse como participante hubiera presentado la Declaración Jurada de Desafectación del Impedimento (**Anexo N° 5**), de conformidad con el numeral 39.4 del artículo 39 del Reglamento

**Advertencia**

*El requisito indicado en el literal f) únicamente se solicita al proveedor que al registrarse hubiera presentado la Declaración Jurada de Desafectación del Impedimento.*

- g) Oferta económica (**Anexo N° 6**). En caso el requerimiento contenga prestaciones accesorias, la oferta económica individualiza los montos correspondientes a las prestaciones principales y las prestaciones accesorias.

En la oferta económica se incluye la estructura de costos, en el caso de consultoría de obras y de mantenimiento vial que incluye el diseño de la operación y mantenimiento.

### 2.2.1.2 Documentos para acreditar los requisitos de calificación

Incorporar en la oferta los documentos que acreditan los “**Requisitos de Calificación**” que se detallan en el Capítulo III de la presente sección de las bases.

### 2.2.2 Documentación de presentación facultativa:

- 2.2.2.1 Incorporar en la oferta los documentos que acreditan los “**Factores de Evaluación**” establecidos en el Capítulo IV de la presente sección de las bases, a efectos de obtener el puntaje previsto en dicho Capítulo para cada factor.
- 2.2.2.2 En el caso de los proveedores que gocen del beneficio de la exoneración del IGV previsto en la Ley N° 27037, Ley de Promoción de la Inversión en la Amazonía, presentan adicionalmente una Declaración Jurada de cumplimiento de condiciones para la aplicación de la exoneración del IGV. (**Anexo N° 13**).
- 2.2.2.3 En el caso de los proveedores con domicilio en la provincia donde se presta el servicio o en las provincias colindantes, sean o no pertenecientes al mismo departamento o región, estos presentan adicionalmente la “Solicitud de Bonificación del diez por ciento (10%) por servicios prestados fuera de la provincia de Lima y Callao” (**Anexo N° 14**). El domicilio es el consignado en la constancia de inscripción ante el RNP.

**Advertencia**

*Los evaluadores no pueden exigir al postor la presentación de documentos que no hayan sido indicados en los acápite “Documentos para la admisión de la oferta”, “Requisitos de calificación” y “Factores de evaluación”.*

## 2.3 REQUISITOS PARA PERFECCIONAR EL CONTRATO

El postor ganador de la buena pro debe presentar los siguientes documentos para perfeccionar el contrato:

- a) Garantía de fiel cumplimiento del contrato, autorización de retención (**Anexo 7**).
- b) Contrato de consorcio con firmas legalizadas ante notario público de cada uno de los integrantes de ser el caso.
- c) Código de cuenta interbancaria (CCI) o, en el caso de proveedores no domiciliados, el

- número de su cuenta bancaria y nombre de la entidad bancaria en el exterior.
- d) Copia de la vigencia del poder del representante legal del postor que acredite que cuenta con facultades para perfeccionar el contrato, cuando corresponda.
  - e) Copia de DNI del postor en caso de persona natural o de su representante legal en caso de persona jurídica.
  - f) Autorización de notificaciones durante la ejecución del contrato al correo electrónico contemplado en el contrato (**Anexo N° 9**).
  - g) El detalle de los precios unitarios y gastos generales del precio ofertado.
  - h) Institución Arbitral elegida por el postor (**Anexo N° 10**).
  - i) Copia de la documentación para acreditar los requisitos de calificación correspondientes a la capacidad técnica y profesional, de corresponder,
  - j) Plan de trabajo con la memoria descriptiva de acuerdo al artículo 168 del Reglamento, en caso no haya sido evaluado durante el procedimiento de selección.

**Importante para la entidad contratante**

- *El requisito señalado en el literal l) solo es solicitado en los procedimientos de selección que tengan como objeto consultoría de obras. En los demás casos, eliminar dicho literal.*
- *La Institución Arbitral es elegida por el postor ganador de la buena pro de la lista de instituciones arbitrales que haya propuesto la entidad contratante en las bases del procedimiento de selección. Para dicho efecto, al remitir los documentos para la suscripción del contrato, el postor ganador de la buena pro comunica a la entidad contratante la Institución Arbitral elegida de la referida lista, caso contrario, acuerda con la entidad contratante una Institución Arbitral distinta. En caso de falta de acuerdo, la Institución Arbitral es elegida de la mencionada lista por la entidad contratante de manera definitiva. Las partes pueden establecer estipulaciones adicionales o modificatorias del convenio arbitral, en la medida que no contravengan las disposiciones de la normativa de contrataciones públicas y/o las disposiciones especiales contenidas en la normativa general de arbitraje*
- *De conformidad con el artículo 88 del Reglamento, la acreditación de los requisitos de calificación correspondientes a la capacidad técnica y profesional del personal clave, se realiza para la suscripción del contrato únicamente cuando esta no haya sido considerada factor de evaluación o el procedimiento de selección no tenga etapa de precalificación. En estos últimos casos, la documentación es presentada como parte de los requisitos de calificación y se elimina este literal k).*

**Esta nota debe ser eliminada una vez culminada la elaboración de las bases**

- k) [REQUERIR LA PRESENTACIÓN DE OTROS DOCUMENTOS, EN CASO SE HAYA SUSTENTADO EN LA ESTRATEGIA DE CONTRATACIÓN].

**Importante para la entidad contratante**

*La entidad contratante, en la estrategia de contratación, puede sustentar la necesidad de solicitar documentación adicional para la suscripción del contrato, siempre que sea indispensable para el inicio de la ejecución del contrato y se verifique que el postor ganador tiene un plazo razonable para conseguir la referida información, considerando los plazos para la suscripción del contrato.*

**Esta nota debe ser eliminada una vez culminada la elaboración de las bases**

- l) Declaración Jurada actualizada de Desafectación de Impedimento (**Anexo N° 15**) y la documentación que acredite dicha desafectación.

**Advertencia**

- *El requisito indicado en el literal n) únicamente se solicita si el postor adjudicado hubiera presentado la Declaración Jurada de Desafectación del Impedimento en el procedimiento de selección.*
- *De acuerdo con el artículo 4 del Decreto Legislativo N° 1246, las entidades están prohibidas de exigir a los administrados o usuarios la información que puedan obtener directamente mediante la interoperabilidad a que se refieren los artículos 2 y 3 de dicho Decreto Legislativo. En esa medida, si la entidad contratante es usuaria de la Plataforma de Interoperabilidad del*

*Estado – PIDE<sup>6</sup> y siempre que el servicio web se encuentre activo en el Catálogo de Servicios de dicha plataforma, no corresponde exigir los documentos previstos en los literales e) y f) del presente numeral.*

- *En caso el postor declare la inaplicabilidad del impedimento Tipo 4.D del inciso 4 del numeral 30.1 del artículo 30 de la Ley, referido a las personas inscritas en el Registro de Deudores Alimentarios Morosos (REDAM) del Poder Judicial presenta la Declaración Jurada respectiva (Anexo N° 17).*

## 2.4 PERFECCIONAMIENTO DEL CONTRATO

2.4.1. El contrato se perfecciona con la suscripción del documento que lo contiene. La entidad contratante suscribe el contrato mediante firma digital, en caso de que el postor adjudicado con la buena pro cuente con certificado digital emitido por una entidad de certificación, de acuerdo con la normativa de la materia. Excepcionalmente, la entidad contratante con el debido sustento puede proceder a la firma del contrato mediante medios manuales.

El contrato se perfecciona con la suscripción del documento que lo contiene. Para dicho efecto el postor ganador de la buena pro, dentro del plazo previsto en el Reglamento, debe presentar la documentación requerida en MESA DE PARTES DE LA MUNICIPALIDAD PROVINCIAL DEL SANTA, sito en Jr. Enrique Palacios N° 341-343 – Casco Urbano – Chimbote.

---

<sup>6</sup> Para más información de las entidades usuarias y del Catálogo de Servicios de la Plataforma de Interoperabilidad del Estado – PIDE ingresar al siguiente enlace <https://www.gob.pe/741-plataforma-nacional-de-interoperabilidad>

## **CAPÍTULO III**

### **REQUERIMIENTO DE CONSULTORIA DE OBRAS**



# REQUERIMIENTO PARA CONSULTORÍAS DE OBRA



# REQUERIMIENTO PARA CONSULTORÍAS DE OBRA





**SERVICIO DE CONSULTORÍA DE OBRA  
PARA LA SUPERVISIÓN DE OBRA: SALDO  
DE OBRA N° 01 DEL PROYECTO: CREACION  
DE LA CICLOVIA EN LA BERMA CENTRAL DE  
LA AVENIDA PARDO TRAMO AV.  
GUILLERMO MOORE HASTA AV. LOS  
PESCADORES, DISTRITO DE CHIMBOTE -  
PROVINCIA DE SANTA - DEPARTAMENTO DE  
ANCASH - II ETAPA, CON CUI N° 2495557.**



DISTRITO	: CHIMBOTE
PROVINCIA	: DEL SANTA
DEPARTAMENTO	: ANCASH

CHIMBOTE, 2025



MUNICIPALIDAD PROVINCIAL DEL SANTA

CHIMBOTE

186

3.1. FINALIDAD PÚBLICA DE LA CONTRATACIÓN

La finalidad del presente servicio es contratar los servicios de consultoría de obra para la supervisión de la obra: **SALDO DE OBRA N° 01 DEL PROYECTO: CREACION DE LA CICLOVIA EN LA BERMA CENTRAL DE LA AVENIDA PARDO TRAMO AV. GUILLERMO MOORE HASTA AV. LOS PESCADORES, DISTRITO DE CHIMBOTE - PROVINCIA DE SANTA - DEPARTAMENTO DE ANCASH - II ETAPA, CON CUI N° 2495557**, el mismo que garantizara el adecuado control, seguimiento y monitoreo de la ejecución de obra de acuerdo al expediente técnico y de las normativas vigentes aplicables para la ejecución de la obra.

3.2. DESCRIPCIÓN GENERAL

Nombre del proyecto de inversión/IOARR/actividad	: SALDO DE OBRA N° 01 DEL PROYECTO: CREACION DE LA CICLOVIA EN LA BERMA CENTRAL DE LA AVENIDA PARDO TRAMO AV. GUILLERMO MOORE HASTA AV. LOS PESCADORES, DISTRITO DE CHIMBOTE - PROVINCIA DE SANTA - DEPARTAMENTO DE ANCASH - II ETAPA.
Código Único de Inversión (CUI) o código idea, de corresponder	: 2495557
Ubicación	: AVENIDA PARDO TRAMO AV. GUILLERMO MOORE HASTA AV. LOS PESCADORES, DISTRITO DE CHIMBOTE
Especialidad	: ESPECIALIDAD: VIALES, PUERTOS Y AFINES.
Subespecialidad	: VÍAS URBANAS.
Tipología	: Pistas, veredas, <b>CICLO VÍAS</b> , puentes peatonales, puentes vehiculares urbanos, pasajes peatonales y caminos vecinales.  POR PERTENECER A UNA FICHAS DE HOMOLOGACIÓN APROBADAS VIGENTES -RESOLUCIÓN MINISTERIAL N° 117-2024-VIVIENDA - MINISTERIO DE VIVIENDA, CONSTRUCCIÓN Y SANEAMIENTO (MVCS).  Se tendrá en cuenta la Ficha de Homologación según:  <a href="https://central.perucompras.gob.pe/homologacion/relacion-fichas-homologacion-aprobadas.php">https://central.perucompras.gob.pe/homologacion/relacion-fichas-homologacion-aprobadas.php</a>



CONCURSO PÚBLICO PARA CONSULTORÍAS Y SERVICIOS DE MANTENIMIENTO VIAL

3



**MUNICIPALIDAD PROVINCIAL DEL SANTA**

CHIMBOTE

187

- Se debe proporcionar, obligatoriamente, la estructura de costos referencial del servicio de supervisión de obra. En caso de no establecerse el tipo y número de procedimiento de selección del contrato principal a supervisar, se publican como adjuntos todos los documentos (incluidos anexos) que conforman el expediente técnico de la obra en versión digital los que deben ser publicados en el SEACE de la Pladipop, desde la fecha de la convocatoria del presente procedimiento de selección

El monto del servicio de la consultoría de obra incluirá el pago de remuneraciones, leyes sociales, Transporte y pasajes, Materiales de Oficina, Ploteos, impresiones y fotocopias, Equipos de Protección Personal, Seguro contra accidentes en obra, Servicios de Control de Calidad Resistencia del Concreto, Servicios de Control de Calidad para Asfalto en Caliente, Liquidación de Consultoría y Obra y todo gasto necesario para la prestación integral del servicio; así como los gastos generales, la utilidad del SUPERVISOR y los Impuestos de Ley, y está de acuerdo a lo indicado en el Expediente Técnico aprobado por la Entidad con **Resolución Gerencial N°128-2024-GI-MPS** y el Valor Estimado que determina el órgano encargado de las contrataciones (OEC).

- A continuación, se detalla la estructura de costo Referencial del Servicio de supervisión de obra.



CONCURSO PÚBLICO PARA CONSULTORÍAS Y SERVICIOS DE MANTENIMIENTO VIAL

4



## MUNICIPALIDAD PROVINCIAL DEL SANTA

CHIMBOTE

ESTRUCTURA DE COSTOS						
VALOR REFERENCIAL DEL SERVICIO DE SUPERVISIÓN						
ANÁLISIS Y DESAGREGADO DE COSTOS DE LOS SERVICIOS DE SUPERVISIÓN						
COSTO REFERENCIAL DE LA SUPERVISIÓN DE LA OBRA: SALDO DE OBRA N° 01 DEL PROYECTO: CREACIÓN DE LA CICLOVÍA EN LA BERMA CENTRAL DE LA AVENIDA PARDO TRAMO AV. GUILLERMO MOORE HASTA AV. LOS PESCADORES, DISTRITO DE CHIMBOTE - PROVINCIA DE SANTA - DEPARTAMENTO DE ANCASH - II ETAPA, CON CUI N° 2490557.						
Costo Total Referencial de Ejecución de Obra : S/				S/ 9,939,212.09		
<b>A. COSTO DE PERSONAL</b>						
<b>A1 COSTO DE PERSONAL PROFESIONAL Y TÉCNICO</b>						
CATEGORÍA	PROFES. ASIGNADO	INCIDENCIA Participación %	PLAZO : 240 DÍAS		TOTAL HONORARIOS S/	
			SUELDO Total/mes S/	TIEMPO EFECTIVO (Meses)		
1.00 PLANTEL CLAVE DE SUPERVISIÓN DE OBRA					S/ 0.00	
1.06 SUPERVISOR DE OBRA	1.00	100%	0.00	0.00	0.00	
1.01 ESPECIALISTA EN CALIDAD	1.00	100%	0.00	0.00	0.00	
1.02 ESPECIALISTA AMBIENTAL	1.00	100%	0.00	0.00	0.00	
1.03 ESPECIALISTA DE SEGURIDAD EN OBRA Y SALUD EN EL TRABAJO	1.00	100%	0.00	0.00	0.00	
COSTO DE PERSONAL					0.00	
<b>B. GASTOS PRINCIPALES PARA DESARROLLO DE LOS TRABAJOS DE SUPERVISIÓN</b>						
<b>B1 GASTOS DE MOVILIZACIÓN, TRASLADO Y ALIMENTACIÓN DE PROFESIONALES</b>						
DESCRIPCION	ASIGN/DIA S/	N° PERS.	NUMERO DIAS	SUBTOTAL S/		
1.00 Transporte y pasajes	0.00	0.00	0.00	0.00		
SUB TOTAL B1					0.00	
<b>B2 GASTOS DE EDICIÓN DE DOCUMENTOS</b>						
ITEM	Unidad	Cant.	P.Unit. S/	Sub Total S/		
Equipamiento						
1.00 Materiales de Oficina	Mes	0.00	0.00	0.00		
2.00 Fotos, impresiones y fotocopias	Mes	0.00	0.00	0.00		
SUB TOTAL B2					0.00	
<b>B3 OTROS SERVICIOS</b>						
ITEM	Unidad	Cant.	P.Unit. S/	Sub Total S/		
1.00 Equipos de Protección Personal (según N° profesionales)	GRD	1.00	0.00	0.00		
2.00 Seguro contra accidentes en obra	Und	1.00	0.00	0.00		
3.00 Servicios de Control de Calidad Resistencia del Concreto	Und	30.00	0.00	0.00		
4.00 Servicios de Control de Calidad para Asfalto en Caliente	glt	1.00	0.00	0.00		
5.00 Licitudades de Consultoría y Obra	glt	1.00	0.00	0.00		
SUB TOTAL B3					0.00	
<b>Total Gastos Principales para Desarrollo del Trabajo de SUPERVISIÓN</b>					<b>0.00</b>	
<b>RESUMEN DE VALOR REFERENCIAL</b>						
DESCRIPCION					COSTOS S/	
1.00 COSTO DIRECTO						
A	COSTO DE PERSONAL PROFESIONAL				S/ 0.00	
B	GASTOS PRINCIPALES PARA DESARROLLO DEL TRABAJO DE CAMPO				S/ 0.00	
2.00 UTILIDADES (10.00%)	C.D.				S/ 0.00	
SUB TOTAL					S/ 0.00	
3.00 IGV (18%)					S/ 0.00	
<b>TOTAL VALOR REFERENCIAL DE: SERVICIOS DE SUPERVISIÓN</b>					<b>S/ 0.00</b>	
PORCENTAJE CON RESPECTO AL COSTO TOTAL DE EJECUCIÓN DE OBRA					<b>0.00%</b>	
Fecha : OCTURE 2024						

CONCURSO PÚBLICO PARA CONSULTORÍAS Y SERVICIOS DE MANTENIMIENTO VIAL

5

CONCURSO PÚBLICO PARA CONSULTORÍAS Y SERVICIOS DE MANTENIMIENTO VIAL





## MUNICIPALIDAD PROVINCIAL DEL SANTA

CHIMBOTE

### 3.3 TÉRMINOS DE REFERENCIA

- **ENTIDAD:**  
MUNICIPALIDAD PROVINCIAL DEL SANTA.
- **ÁREA QUE REQUIERE EL SERVICIO.**  
Sub Gerencia de Obras Publicas - MPS.
- **DENOMINACIÓN DE LA CONTRATACIÓN**  
Servicio de Consultoría de Obra para la Supervisión de Obra: **SALDO DE OBRA N° 01 DEL PROYECTO: CREACION DE LA CICLOVIA EN LA BERMA CENTRAL DE LA AVENIDA PARDO TRAMO AV. GUILLERMO MOORE HASTA AV. LOS PESCADORES, DISTRITO DE CHIMBOTE - PROVINCIA DE SANTA - DEPARTAMENTO DE ANCASH - II ETAPA, CON CUI N° 2495557.**
- **OBJETO DE LA CONSULTORÍA**  
OBJETIVO GENERAL  
Contratar una persona natural o jurídica, para efectuar el servicio de Consultoría de obra para la Supervisión de Obra.  
OBJETIVO ESPECÍFICOS.  
Supervisar el Control Técnico, Económico, Administrativo, control de prevención de Riesgo (Seguridad), control de Medio Ambiente, y todas las actividades que ejecute la empresa CONTRATISTA, con la finalidad de garantizar el correcto desarrollo y ejecución de las actividades con la educada aplicación e interpretación de las especificaciones técnicas contenidos en el expediente técnico, el Reglamento Nacional de Edificaciones, Ley de Contrataciones del Estado y su Reglamento y demás normativas vigentes.
- **BASE LEGAL.**  
GENERALES
  - Ley N° 32185 - Ley de Presupuesto del Sector Público para el año fiscal 2025.
  - Ley N° 32186 - Ley de Equilibrio Financiero del Presupuesto del Sector Público para el año fiscal 2025.
  - Decreto Supremo N° 011-79-VC Implementan y adecúan Decreto Supremo sobre contratación de obras públicas.
  - Decreto Legislativo N° 1440 - Decreto Legislativo del Sistema Nacional del Presupuesto.
  - Ley N° 32069 - Ley General de Contrataciones Públicas.
  - Decreto Supremo N° 009-2025-EF, que aprueba el Reglamento de la Ley General de Contrataciones Públicas.
  - Ley N° 27444 - Ley del Procedimiento Administrativo General.
  - Ley N° 27806 - Ley de Transparencia y acceso a la información Pública.
  - Ley N° 29783 - Ley de Seguridad y Salud en el Trabajo.
  - Decreto Supremo N° 005-2012-TR - Reglamento de la Ley de Seguridad y Salud en el Trabajo.ESPECÍFICAS
  - NORMA CE.010 PAVIMENTOS URBANOS.
  - Norma Técnica A.120 "Accesibilidad Universal en Edificaciones" del RNE
  - Norma Técnica GH.020 Componentes de Diseño Urbano, y sus modificaciones.
  - Reglamento Nacional de Edificación, modificaciones y actualizaciones.
  - Resolución Ministerial N°117-2024-VIVIENDA



CONCURSO PÚBLICO PARA CONSULTORÍAS Y SERVICIOS DE MANTENIMIENTO VIAL

6

CONCURSO PÚBLICO PARA CONSULTORÍAS Y SERVICIOS DE MANTENIMIENTO VIAL



## MUNICIPALIDAD PROVINCIAL DEL SANTA

CHIMBOTE

Las referidas normas incluyen sus respectivas modificaciones, de ser el caso; asimismo, la base legal descrita es de carácter enunciativo mas no limitativo, por consiguiente, no limita, excluye o dispensa aquella normativa de carácter imperativo que deba ser aplicable al objeto del presente Terminó de Referencia.

### • ALCANCES DE LOS SERVICIOS

La **SUPERVISIÓN**, suministrará todos los servicios necesarios para la supervisión a nivel de ejecución de obra, y la Liquidación final del Contrato del Contratista a cargo de la ejecución de la obra.

La Supervisión no tiene carácter limitativo, los servicios comprenderán todo lo relacionado con la Supervisión, Inspección, Control Técnico, Control Económico y Administrativo, Control en la Prevención de Riesgo (Seguridad), Medio Ambiente y, de todas las actividades a ejecutarse.

El Supervisor debe asegurar que en cada momento el Contratista (Ejecutor de Obra) disponga de los equipos y personal suficiente para el cumplimiento del Cronograma de Obra, siendo esto independiente del número de equipos ofertados o de su rendimiento.

El supervisor de Obra representa a la Entidad en obra y tendrá la obligación de cumplir funciones generales y específicas relacionadas con su control y ejecución.

El Supervisor implementará los controles necesarios que permitan determinar el avance físico, financiero y la construcción de las obras en todas aquellas actividades de su competencia o que requieran las aprobaciones específicas de la Municipalidad Provincial del Santa o de otras entidades.

### • DESCRIPCIÓN DE LA CONSULTORÍA DE OBRA

De manera preliminar corresponde precisar que la ejecución de la obra a ser supervisada, se encuentra dentro de los alcances de la Ley N° 32069 Ley General de Contrataciones Públicas, así como del Decreto Supremo N°009-2025-EF, que reglamenta la acotada Ley General de Contrataciones Públicas; por consiguiente, las obligaciones contractuales de la supervisión de obra deberán tener en lo que corresponda dicha normativa.

El supervisor de obra, proporcionará integralmente los servicios necesarios para la supervisión y control de la ejecución de la obra, el cual se ejecutará por contrata. Conforme el artículo 187 del D.S. N° 009-2025-EF, el supervisor es responsable de velar directa y permanentemente por la correcta ejecución técnica, económica y administrativa de la prestación y del cumplimiento del contrato, además de la debida y oportuna administración de riesgos durante todo el plazo de ejecución de la obra. La ejecución técnica abarca la aplicación de normas de alcance general y/o específica que conforme a la naturaleza de la obra sea aplicable, incluyendo los distintos reglamentos normativos y/o técnicos; asimismo la ejecución administrativa comprende los aspectos financieros y contables aplicables a la ejecución de obra.

Sin exclusión de las obligaciones que corresponden al Supervisor señaladas en el numeral 187.3 del Artículo 187 del D.S. N° 009-2025-EF, respecto del contrato de obra (bajo el sistema de entrega de solo construcción) es responsable de:

Consiguar, para la suscripción del contrato, un correo electrónico válido para notificación de toda comunicación, acto o disposición vinculada al contrato de ejecución de obra, así como del contrato de consultoría de obra para la supervisión según corresponda, que deba realizar la Entidad; con lo cual acepta que, las comunicaciones que le envíe la Entidad a dicho correo tendrán el mismo efecto legal de notificación tradicional. Por tanto, el supervisor autorizara a la Entidad a efectuarle notificaciones a través de dicho correo electrónico; siendo de su exclusiva responsabilidad realizar la verificación diaria de las notificaciones que la Entidad pudiera hacerla llegar a dicho correo, así como mantener activo dicho correo electrónico.



CONCURSO PÚBLICO PARA CONSULTORÍAS Y SERVICIOS DE MANTENIMIENTO VIAL

7

CONCURSO PÚBLICO PARA CONSULTORÍAS Y SERVICIOS DE MANTENIMIENTO VIAL



## MUNICIPALIDAD PROVINCIAL DEL SANTA

CHIMBOTE

Asimismo, la notificación se entenderá efectuada en la fecha en la cual la Entidad remite al consultor el correo electrónico, sin necesidad de acuse de recibo.

- Participar en la anotación de ocurrencias en el Cuaderno de incidencias de la obra y mantenerse al día sobre las actividades, acontecimientos o pormenores del proyecto.
- Revisar y verificar el Expediente Técnico del proyecto materia de ejecución, formulando oportunamente las recomendaciones, complementaciones y/o modificaciones, así como los probables adicionales y/o deductivos dentro de los plazos de ley.
- Ejecución integral del monitoreo, control y supervisión de la obra, verificando constante y oportunamente que los trabajos se ejecuten de acuerdo con planos, especificaciones técnicas y en general con toda la documentación que conforma el Expediente Técnico, cumpliendo con las Normas de Construcción, Normas ambientales, Normas de Seguridad, demás normas sectoriales y/o reglamentación vigente, así como la calidad de los materiales que intervienen en la obra y los controles necesarios que correspondan.
- Controlar el avance de la Obra a través de un Programa PERT-CPM y Diagrama de Barras con el detalle suficiente de cada una de las actividades desde el inicio hasta su conclusión.
- Ejecutar el control físico, administrativo, económico y contable de la Obra, efectuando detallada y oportunamente la medición y valorización de las cantidades de obra ejecutadas, mediante la utilización de programas de computación. Paralelamente a la ejecución de la obra, el supervisor irá verificando y controlando las modificaciones de metrados de las obras autorizadas por la Entidad, con el fin de contar con los metrados realmente ejecutados en cuanto se le solicite, correspondientes a cada una de las partidas conformantes del presupuesto de obra, así como ir progresivamente practicando la preliquidación de obra, de tal manera de contar con los metrados finales y planos de replanteo, paralelamente al avance de obra, los mismos que serán presentados en la recepción de la obra, firmados por el residente y supervisor.
- Vigilar y hacer que el Residente de Obra cumpla con las normas de seguridad tanto del tránsito como del personal involucrado en las obras.
- Asesoramiento técnico cuando las condiciones de la obra lo requieran, para contribuir eficazmente a la mejor ejecución de las mismas.
- Inspección y verificación permanente de la calidad y cantidad de los materiales y equipos, así como el control físico de los mismos, presentado en los informes correspondientes, su inventario detallado y actualizado. Deberá, además, llevar un control especial e informar a la Municipalidad Provincial del Santa sobre la permanencia en la obra de los equipos y maquinaria.
- Mantener la estadística general de la obra, que incluya valorizaciones y porcentaje del avance físico y financiero mensual y el acumulado valorizado.
- Durante la etapa de ejecución el supervisor controlará que se ejecute la mitigación ambiental, concordante con el expediente técnico aprobado.
- Emitir pronunciamientos y recomendaciones sobre los aspectos que proponga el Residente de Obra, así como recomendar y asesorar en temas técnicos concernientes a obra o relacionado a la ejecución propia del proyecto a la Entidad en lo referente a Sistemas constructivos relacionados al contrato.



CONCURSO PÚBLICO PARA CONSULTORÍAS Y SERVICIOS DE MANTENIMIENTO VIAL

CONCURSO PÚBLICO PARA CONSULTORÍAS Y SERVICIOS DE MANTENIMIENTO VIAL





## MUNICIPALIDAD PROVINCIAL DEL SANTA

192

CHIMBOTE

- Revisar diligentemente y presentar oportunamente, los informes y/o expedientes sobre ampliaciones de plazo y otros dentro del periodo previsto en la normatividad que rige los contratos.
- Revisar y presentar oportunamente los pronunciamientos en relación a las valorizaciones, adelantos, adicionales y deductivos y/o reducciones de obra que pudieran tramitarse.
- Participar en la Recepción de la Obra conforme lo dispone el Artículo 212 del Reglamento de la Ley General de Contrataciones Públicas vigente para la ejecución de la presente consultoría.
- Participar en la constatación física e inventario notarial en el lugar de la obra, en el que se levanta un acta en la que se deje constancia del detalle los avances de obra, inventarios de materiales, insumos y equipamientos, en caso de resolverse el contrato de obra.
- Elaborar un informe final que contemple el estado situacional de la obra y el saldo de obra, con sus respectivos avances físicos y financieros, en caso se resuelva el contrato de obra. En caso el contratista deje materiales en acopios, la supervisión deberá presentar su cuantificación con los respectivos planos y adjuntar los controles de calidad correspondientes.
- Todo informe será presentado en físico en 02 ejemplares originales. Además, dicha información será presentada en CD en archivo ".pdf" y en archivo nativo. Adicionalmente, la información que contenga el CD se deberá compartir mediante un link como respaldo que deberá presentarse en el informe físico.
- Las partes pueden pactar en el contrato la conciliación como mecanismo de solución de las controversias, previo al inicio del arbitraje. Son controversias materias de conciliación las siguientes:
  - a) Resolución de contrato.
  - b) Ampliación de plazo contractual.
  - c) Recepción y conformidad de la prestación.
  - d) Valorizaciones o metrados.
  - e) Liquidación de contrato.
  - f) Los que versen respecto de las obligaciones de las partes durante la ejecución del contrato.
  - g) Otras dispuestas en el reglamento.
- La nulidad de contrato no es materia de conciliación.
- Son conciliables las controversias sobre indemnización por daños y perjuicios surgidas durante la ejecución contractual, prestaciones accesorias, vicios ocultos y otras obligaciones que se deben cumplir con posterioridad a la culminación de la ejecución de la prestación principal del contrato, en adición a las señaladas en el numeral 81.1 del artículo 81 de la Ley General de Contrataciones Públicas.
- Así mismo, las controversias referidas al incumplimiento del pago final son resueltas mediante conciliación y/o arbitraje.

Todo informe o documentación debe ser presentada con firma y sello del Representante del Consultor supervisor ante la Municipalidad Provincial del Santa y debe estar completamente legible, foliado y suscrita por su autor; además con sello y firma del o los especialistas que correspondan y la firma y sello del jefe de Supervisión en toda la documentación a presentar.

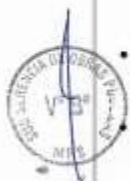

CONCURSO PÚBLICO PARA CONSULTORÍAS Y SERVICIOS DE MANTENIMIENTO VIAL

9

CONCURSO PÚBLICO PARA CONSULTORÍAS Y SERVICIOS DE MANTENIMIENTO VIAL



## MUNICIPALIDAD PROVINCIAL DEL SANTA

CHIMBOTE

### CUANTÍA DE LA CONTRATACIÓN

La cuantía de la contratación asciende a **S/. 503,140.24 (QUINIENTOS TRES MIL CIENTO CUARENTA CON 24/100 SOLES)**, incluidos los impuestos de ley y cualquier otro concepto que incida en el costo total de la ejecución de la contratación.

De acuerdo a lo establecido en el art. 166. 4 de la Ley N° 32069 se considera lo siguiente:

#### **Artículo 166. Evaluación de ofertas económicas de obras y consultoría de obras bajo sistemas de entrega distintos a solo construcción (...)**

166.4. En los procedimientos de selección de consultorías obras bajo sistema de entrega de solo formulación y solo diseño, así como en la supervisión de obras, la cuantía de la contratación determinada mediante una estructura de costos es punto de referencia para las ofertas, conforme a lo siguiente:

a) Oferta económica limitada: la oferta económica de los postores no debe ser menor al 90% de la cuantía de la contratación. Los evaluadores descalifican las propuestas que no cumplan el referido mínimo.

### CONDICIONES DE EJECUCIÓN

#### **01.FUNCIONES DEL SUPERVISOR**

- Controlar los trabajos efectuados por el contratista.
- Velar directa y permanentemente, por la correcta ejecución de la obra, cumpliendo los parámetros que ha sido declarado viable el PIP.
- Velar por el cumplimiento del contrato del Contratista.
- Controlar la ejecución de la obra.
- Absolver las consultas sobre ocurrencias en obra que le formule el residente de obra y/o contratista de acuerdo a los plazos establecidos.
- Está facultado para ordenar el retiro de cualquier trabajador, por incapacidad o incorrecciones que a su juicio perjudiquen la buena marcha de la obra.
- Está facultado para rechazar y ordenar el retiro de materiales y/o equipos por mala calidad y/o por el incumplimiento de las especificaciones técnicas.
- Está facultado para disponer cualquier medida, generada por una emergencia y/o situaciones que pongan en peligro y/o riesgo la vida de personas, la propiedad pública o privada por la ejecución de la obra, debiendo dar cuenta a la Entidad en el plazo inmediato.
- Su actuación y/o actividad debe ajustarse al contrato de supervisión y/o de ejecución de obra, no teniendo autoridad para modificarlo, ni debe sobrepasar las atribuciones señaladas en las Bases y en el Reglamento de la Ley N.º 32069, Ley General de Contrataciones Públicas.
- Contar con las facilidades necesarias, que le debe brindar el Contratista, para el cumplimiento de su función, las cuales estarán estrictamente relacionadas con la supervisión de la obra.
- Llenar el Cuaderno de Obra Digital de manera adecuada y en cumplimiento de las normativas establecidas.

#### **02.SUPERVISIÓN DE CAMPO**

- Supervisar y controlar las instalaciones, equipos de construcción y personal del contratista. Además, deberá asegurar que durante la ejecución de la obra el contratista mantenga vigente las pólizas de seguros y que cumpla con las normas y reglamentos de salud ocupacional, seguridad e higiene industrial concordante con el expediente técnico contractual. Para ello deberá informar a la entidad oportunamente el incumplimiento de estas obligaciones.



CONCURSO PÚBLICO PARA CONSULTORÍAS Y SERVICIOS DE MANTENIMIENTO VIAL

10

CONCURSO PÚBLICO PARA CONSULTORÍAS Y SERVICIOS DE MANTENIMIENTO VIAL





## MUNICIPALIDAD PROVINCIAL DEL SANTA

CHIMBOTE

- b) Revisar y aprobar el plan de seguridad vial propuesto por el contratista para la ejecución de las obras, en caso sea necesario.
- c) Revisar y aprobar los lugares de apoyo a las obras (canteras, botaderos, campamentos, plantas de chancado, etc.) y los planos respectivos de instalación, operación y recuperación ambiental propuestos por el contratista según corresponda.
- d) Verificar el diseño de mezcla de concreto en caso la empresa ejecutora de la obra o contrate a empresas que se dediquen a la venta de concreto premezclado.
- e) Constatar el replanteo general de la obra y efectuar permanentemente el control topográfico durante la construcción. Solicitar la opinión del proyectista de considerarlo necesario, respecto de todo cambio requerido en el expediente técnico contractual, informando los hechos que lo motivan y los estudios realizados que lo sustentan.
- f) De tener alguna consulta que por su naturaleza requiera de la opinión del proyectista y que pudiese modificar el expediente técnico contractual, se debe canalizar en concordancia con el Art. 190.- Consultas sobre incidencias en obra bajo los sistemas de entrega de solo construcción y diseño y construcción del Reglamento de la Ley N° 32069.
- g) Recomendar sobre cambios y modificaciones del proyecto original, así como de diseños complementarios necesarios; informando oportunamente el impacto que estas tendrán sobre el costo y plazo de ejecución y la implicancia de no realizar las modificaciones propuestas.
- h) Supervisar la ejecución de los trabajos de conformidad con el proyecto, especificaciones técnicas, mitigación ambiental. Identificar eventuales labores de mitigación que puedan requerirse y plantear las medidas necesarias.
- i) Verificar y comunicar si el contratista ha obtenido las autorizaciones y permisos necesarios para el inicio de las actividades, en conformidad con las disposiciones legales vigentes, e implementar el seguimiento correctivo correspondiente en caso sea necesario, informando a la Entidad.
- j) Controlar y verificar permanentemente que el contratista esté efectuando todas las pruebas y ensayos del laboratorio exigidos en las especificaciones técnicas, teniendo autoridad para ordenar la paralización parcial o total de la incorrecta ejecución de la(s) partida(s) hasta subsanar las incorrecciones advertidas.
- k) Controlar y verificar la calidad de la obra. Realizando pruebas de control de calidad de suelos, canteras, materiales y agua (ensayos de laboratorio indicadas en las especificaciones técnicas del estudio y/o en el manual de ensayo de materiales EM-2013), en caso corresponda.

### 03.CONTROLAR EL AVANCE DE OBRA

Para ello se debe:

- a) Definir los hitos de la ruta crítica del avance de obra conjuntamente con el contratista.
- b) Efectuar el seguimiento y control del cumplimiento de los hitos contractuales, debiendo comunicar de inmediato a la SGOP - MPS sobre cualquier circunstancia o evento que afecte o pudiera afectar el cumplimiento de los cronogramas antes mencionados.
- c) Revisar el cumplimiento del avance programado respecto al real ejecutado, de manera de tomar medidas correctivas al observarse la reiteración de cualquier atraso por más de una semana y, en todo caso exigir a EL CONTRATISTA que elabore y ejecute programas parciales acelerados de obra, bajo responsabilidad y costo del contratista, para poder recuperar el tiempo perdido con estos atrasos, especialmente cuando se trata de actividades críticas.
- d) Controlar el proyecto mediante la utilización del software MS PROJECT o equivalente que permita hacer el seguimiento a la ruta crítica del proyecto, a través del sistema CPM (CRITICAL PATH METHOD) o equivalente.
- e) Planificar los ensayos de control de calidad a realizarse según corresponda.
- f) Planificar el control técnico de la Supervisión.



CONCURSO PÚBLICO PARA CONSULTORÍAS Y SERVICIOS DE MANTENIMIENTO VIAL

11

CONCURSO PÚBLICO PARA CONSULTORÍAS Y SERVICIOS DE MANTENIMIENTO VIAL



## MUNICIPALIDAD PROVINCIAL DEL SANTA

CHIMBOTE

### 04.SUPERVISAR LA SEGURIDAD DE OBRA Y SALUD OCUPACIONAL.

Para ello se debe:

- Dichas actividades estarán a cargo del jefe de Supervisión, velando por el cumplimiento de las normas de seguridad.
- Revisar y proponer posibles mejoras al análisis de riesgos contenido en el Expediente Técnico al iniciar los trabajos; incluyendo la revisión de los planes de contingencia considerados y la forma en que prevé implementarlos durante las obras. En este análisis, se evaluarán no solo la probabilidad de ocurrencia de determinados accidentes o eventos riesgosos, sino también el grado de daños (materiales y/o humanos) que podrían ocasionar, de manera de determinar las prioridades de atención con que deban ser tomados en cuenta en la obra y las medidas de mitigación a considerar. Se deberá tomar en cuenta la obra y todas sus interferencias.
- Programar y efectuar inspecciones rutinarias e imprevistas para revisar el cumplimiento de las normas y procedimientos establecidos en el plan de gestión aprobado de EL CONTRATISTA, verificando entre otros lo siguiente:
  - Cumplimiento de las charlas de inducción al personal;
  - Disponibilidad y uso permanente del EPP (Equipos de protección personal) de las obras;
  - Organizar charlas diarias y semanales sobre seguridad, salud y manejo ambiental con registro de asistencia del personal;
  - Elaboración de un informe de análisis de riesgo antes del inicio de cada partida con EL CONTRATISTA;
  - Verificación de adecuada iluminación en los frentes de trabajo;
  - Cumplimiento de Reglas de tránsito interno en obra;
  - Reporte inmediato de los incidentes y accidentes en obra con el análisis correspondiente de la causa, medida correctiva implementada y de sanción correspondiente si el caso lo amerita;
  - Tratamiento adecuado de depósitos temporales y definitivos de desechos;
  - Prevención y protección contra incendios (extinguidores, etc.);
  - Formación de cuadrillas de emergencia en caso de accidentes múltiples;
  - Plan de evacuación en caso de posibles accidentes graves.
- Controlar la seguridad de la obra y mantenimiento de tránsito peatonal, vehicular y otros durante la construcción, exigiendo al CONTRATISTA la señalización correspondiente y la coordinación con las autoridades sobre la ejecución de las obras.
- Vigilar que las obras se mantengan bien iluminadas durante los trabajos nocturnos, de ser el caso.
- Controlar y coordinar la eliminación de interferencias físicas en el terreno.
- Apoyar a la ENTIDAD en el desarrollo e implementación de los mecanismos que provean a la población la información relacionada al proyecto y su desempeño. Garantizar buenas prácticas de relación entre el equipo del contratista y el personal local.
- Controlar la programación y avance de obra, emitiendo opinión sobre el particular. Se preparará y presentará en sus informes mensuales, cuadros y gráficos que muestren con precisión y nitidez los avances ejecutados comparados con los programados, de haberse aprobado prestaciones adicionales, se preparará la misma información por separado y acumulado.
- Controlar y verificar adecuadamente el avance de obra, las plantas industriales necesarias para la ejecución, equipo de construcción y laboratorio, administración de seguridad en la construcción y de tránsito, planificación y monitoreo del comportamiento y de la ruta crítica y el sistema de información y reportes del proyecto.

### 05.SUPERVISAR EL CONTROL DE CALIDAD DE LA OBRA

- Interpretar y opinar sobre los resultados de los ensayos que se hayan efectuado, recomendando las acciones a tomar.
- Efectuar la verificación de metrados de obra, paralelamente a su ejecución, con el fin de contar con los metrados realmente ejecutados correspondientes a cada una de las partidas conformantes del presupuesto de obra, con la finalidad de ir progresivamente realizando la preliquidación de obra. Esta obligación, que comprende entre otros la cuantificación de los trabajos ejecutados, será de su



CONCURSO PÚBLICO PARA CONSULTORÍAS Y SERVICIOS DE MANTENIMIENTO VIAL

12

CONCURSO PÚBLICO PARA CONSULTORÍAS Y SERVICIOS DE MANTENIMIENTO VIAL





## MUNICIPALIDAD PROVINCIAL DEL SANTA

CHIMBOTE

entera responsabilidad, debiendo responder ante cualquier observación planteada por la entidad, órgano de control u otros, ante cualquier falta o delito de carácter civil o penal y deberá asumir los mayores costos que pudiesen derivarse de su deficiente servicio.

### 06. RESPONSABILIDAD DEL SUPERVISOR DE OBRA

- Controlar estrictamente el plazo contractual de la obra, incluyendo los plazos parciales, en base a los diagramas de CPM y deberá alertar a la SGOP - MPS, con la prontitud del caso, las desviaciones que se presenten sugiriendo acciones para que se adopten las medidas correctivas oportunas. Es obligación del Supervisor anotar en el cuaderno de incidencias las fechas de inicio de los diferentes trabajos o actividades programadas en el cronograma de ejecución de obra vigente, señalando los avances en cantidades (metrados) que corresponden ejecutarse, y si estos se efectuaron o no.
- Evaluar adecuada y técnicamente toda ampliación de plazo solicitada por el Contratista, verificando el cumplimiento de los plazos y condiciones establecidos por la normativa, su procedencia en relación con la oportunidad de su solicitud y la afectación de la ruta crítica. Esta obligación será de su entera responsabilidad, debiendo responder ante cualquier observación planteada por la Entidad, órgano de control y/u otros, ante cualquier falta o delito de carácter civil o penal deberá asumir los mayores costos que pudiesen derivarse de su deficiente servicio.
- Valorizar mensualmente y/o en otro periodo a requerimiento de la Entidad, las obras ejecutadas según presupuesto contratado y los reintegros que le corresponden, así como de los presupuestos adicionales, sustentándolos con la documentación técnico administrativa que los respalde. El sustento de metrados debe realizarse de manera numérica y gráfica, de tal forma que se visualicen los trabajos ejecutados que se están valorizando, es de su entera responsabilidad que así sea.
- Las planillas de metrados de los avances que se valorizan, no deben considerar trabajos deficientes ejecutados o producto de un deficiente proceso constructivo, como son los casos de volúmenes de sobre excavación o corte (sin respetar el talud de diseño) y otros que pudiesen presentarse.
- Esta obligación, que comprende entre otros la cuantificación de los trabajos ejecutados, será de su entera responsabilidad, debiendo responder ante cualquier observación planteada por la Entidad, órgano de control u otros, ante cualquier falta o delito de carácter civil o penal sentenciada por la autoridad competente y deberá asumir los mayores costos que pudiesen derivarse de su deficiente servicio.
- Revisar y autorizar los procesos constructivos relacionados con los trabajos de corte de taludes, sobre todo cuando se requiere el uso de explosivos, debiendo autorizarlos solo después de la presentación y aprobación de un plan de voladuras y que se hayan realizado aquellos trabajos previos o preliminares necesarios, en caso corresponda.
- Notificar al Contratista y a la SGOP-MPS, cualquier violación a los diseños de ejecución, métodos y especificaciones técnicas y ambientales de construcción, plan de manejo socio-ambiental (si los hubiera) y normas aplicables vigentes.
- Solicitar la opinión del proyectista por intermedio de la SGOP - MPS cuando se produzcan o requieran modificaciones del Expediente Técnico de la obra, debiendo precisar claramente en la consulta, cuáles son los aspectos sobre los que debe emitir pronunciamiento, con el sustento correspondiente.
- Pronunciarse sobre la necesidad de las modificaciones al expediente técnico, de ser el caso y sobre cada uno de los trabajos que componen el adicional, fundamentando su posición, que incluya la explicación del porque su no ejecución evitaría alcanzar la finalidad del contrato. Esta obligación será de su entera responsabilidad, debiendo responder ante cualquier observación planteada por la Entidad, órgano de control y/o Ministerio Público, ante cualquier falta o delito de carácter civil o penal sentenciada por la autoridad competente y deberá asumir los mayores costos que pudiesen derivarse de su deficiente servicio.
- Monitorear la programación y coordinación de reuniones periódicas entre el Contratista y la población, de ser necesarios, para lograr que la obra se ejecute de acuerdo a lo programado.
- Sostener con los funcionarios de la SGOP -MPS una permanente comunicación sobre el estado de las obras y el desarrollo del contrato, tanto a nivel de oficina como de obra, para cuyo efecto deberá contar con los medios de comunicación pertinentes que garanticen una fluida y permanente comunicación.



CONCURSO PÚBLICO PARA CONSULTORÍAS Y SERVICIOS DE MANTENIMIENTO VIAL

13

CONCURSO PÚBLICO PARA CONSULTORÍAS Y SERVICIOS DE MANTENIMIENTO VIAL



## MUNICIPALIDAD PROVINCIAL DEL SANTA

192

CHIMBOTE

- l) Asesorar a la SGOP-MPS en los aspectos técnicos, administrativos, en las controversias que se susciten con el Contratista y/o terceros. En el caso de procesos arbitrales por hechos o situaciones que deriven de sus opiniones y/o acciones, como en el caso de las ampliaciones de plazo u otros, está obligado a preparar informe técnico de respuesta a las demandas presentadas.
- m) Remitir oportunamente los Informes Especiales para la SGOP-MPS, cuando este los requiera o las circunstancias lo determinen.
- n) Recomendar a la SGOP-MPS, mediante informe la aplicación de penalidad que deben aplicarse al Contratista en caso de incumplimiento de obligaciones contractuales.
- o) Si durante el proceso constructivo de la obra surgiesen nuevas afectaciones tanto en viviendas e infraestructura pública y otros, deberá ser identificado por la supervisión, debiendo preparar el informe respectivo.
- p) Programar las pruebas y la puesta en servicio de la obra, que se realizarán durante y al final de ella. Para ello EL SUPERVISOR procede a la planificación, seguimiento, verificación y validación de las pruebas y de la puesta en servicio de la obra.
- q) Por otro lado, en el supuesto de producirse la resolución del contrato de obra materia de supervisión, el supervisor se encontrará obligado a cumplir las actividades tipificadas en la normativa de contrataciones del estado vigentes.
- r) Deberá alertar a la Entidad en caso de incumplimiento injustificado de obligaciones contractuales por parte del Contratista en la ejecución de la obra y deberá emitir un informe especial, recomendando de ser el caso que se exija al contratista cumplir con las obligaciones contractuales.
- s) Comunicar en forma inmediata a la Entidad en caso el Contratista paralice la obra en forma unilateral, a fin de requerir al Contratista cumplir con las obligaciones contractuales.
- t) Participar en la constatación física e inventario en el lugar de la obra y en presencia de notario, actuando según lo dispuesto en el Artículo 123.4 del RLCE.
- u) Comunicar a LA ENTIDAD de manera inmediata si hubiera algún cambio en el personal técnico del staff de LA CONTRATISTA adjuntando un informe de evaluación y justificación del caso.

### REVISIÓN DEL EXPEDIENTE TÉCNICO EN EL SISTEMA DE ENTREGA DE SOLO CONSTRUCCIÓN PARA LA DETECCIÓN TEMPRANA DE DEFICIENCIAS U OMISIONES

- En el sistema de entrega de solo construcción, el contratista presenta a la entidad contratante y al supervisor un informe técnico de revisión del expediente técnico dentro de los doce días siguientes a la suscripción del contrato. Este informe tiene como objetivo detectar posibles deficiencias u omisiones en el expediente técnico, e incluye las posibles prestaciones adicionales, riesgos y otros aspectos que puedan ser advertidos de la sola revisión documental por parte del contratista. Esta revisión no impide la aprobación de modificaciones contractuales no advertidas en el informe técnico.
- El supervisor presenta el informe técnico a la entidad contratante dentro de los cinco días contabilizados desde el día siguiente de recibido, adjuntando su evaluación, pronunciamiento y verificaciones realizadas como supervisión.
- La entidad contratante, a través del órgano de la entidad encargado de la elaboración, aprobación o conformidad de los expedientes técnicos, evalúa la información recibida por el contratista y la supervisión y les notifica su pronunciamiento en el plazo máximo de diez días contabilizados desde el día siguiente de recibido el informe técnico del supervisor. La entidad contratante puede solicitar opinión al proyectista para realizar la evaluación respectiva.
- En caso a partir del referido procedimiento se detecte omisiones o errores en el expediente técnico que impacten en el Programa de Ejecución, las partes pueden acordar la suspensión del plazo de ejecución de la obra hasta que la entidad contratante efectúe las adecuaciones correspondientes.

### OTRAS CONSIDERACIONES DEL SUPERVISOR:

- Ser responsable de la calidad de los servicios que preste, y de velar que la obra se ejecute con óptima calidad, para lo cual mantendrá su presencia directa y permanentemente en obra.
- Ser responsable de la revisión del proyecto, contrastando con el perfil técnico del proyecto aprobado y declarado viable, compatibilidad con el terreno y asimismo de las complementaciones



CONCURSO PÚBLICO PARA CONSULTORÍAS Y SERVICIOS DE MANTENIMIENTO VIAL

14

CONCURSO PÚBLICO PARA CONSULTORÍAS Y SERVICIOS DE MANTENIMIENTO VIAL





## MUNICIPALIDAD PROVINCIAL DEL SANTA

198

CHIMBOTE

y/o modificaciones que efectúe, para optimizar y mejorar la calidad del proyecto original.

- Ser responsable de la entrega de valorizaciones, de la entrega de la documentación para la liquidación final de la obra, de la liquidación final del contrato de supervisión, en los plazos y condiciones fijados en el contrato y en conformidad a lo establecido en el RLCE.
- Controlar y exigir el cumplimiento de los programas de avance de obra y deberá requerir al Contratista que adopte las medidas necesarias para lograr su cumplimiento dentro del plazo contractual vigente.
- Exigir al Contratista, el fiel cumplimiento de las normas de seguridad e higiene industrial.
- Cautelar de ser el caso, que la señalización de tránsito cumpla con lo requerido por la Entidad, las autoridades de tránsito y la normatividad vigente del sector correspondiente.
- Ejercer un control permanente en la ejecución de la obra, en el marco que ha sido declarado viable el PIP, según el procedimiento establecido en la Normativa de contrataciones Públicas.
- En caso de que la Entidad, se vea en la necesidad de incurrir en mayores gastos por incumplimiento de lo señalado en el párrafo anterior, estos mayores gastos serán asumidos por el supervisor, descontándose de sus honorarios profesionales.
- Por ningún motivo, valorizará obra adicional en la planilla de valorización de obra.
- Del control de calidad de las obras y de materiales, ordenando al contratista de la obra las pruebas de control requeridas y los certificados de calidad, respectivamente.
- No tendrá autoridad para exonerar al residente de obra, de ninguna de sus obligaciones contractuales, ni de ordenar ningún trabajo adicional o variación de obra que de alguna manera involucre ampliación de plazo o presupuesto adicional o cualquier pago extra, a no ser que medie autorización escrita y previa de Entidad Contratante de acuerdo a Ley.
- Aperturar y mantener los archivos completos de la documentación técnico-económico de la obra, tanto en la oficina central como de campo, conteniendo dicho archivo el expediente técnico completo, los cambios que se hayan producido durante el proceso de obra, correspondencias cursadas entre el supervisor-contratista-entidad contratante- proyectista, control topográfico, resultados de pruebas de laboratorio, suelos y materiales de construcción y otras de control de calidad, documentos administrativos, etc.
- Se responsabilizará en forma total e individual por la ejecución y cumplimiento del presente contrato, no negarse a realizar subsanaciones a los servicios que hubieren sido encontrados defectuosos.
- Se responsabilizará en forma total e individual por los errores, daños o perjuicios que se cause a la Entidad o a terceras personas en la ejecución del mismo, originados ya sea en forma dolosa por negligencia.
- Las sanciones por incumplimiento que se aplican al supervisor comprenden no solamente las establecidas en estos Términos de Referencia y en el Contrato, sino, además, las que conforme a Ley le corresponden, para lo cual Entidad, iniciará acciones legales pertinentes de ser el caso.

### **SUPERVISAR LA INSTALACIÓN DE LOS SUMINISTROS DE SERVICIOS BÁSICOS.**

- El supervisor tendrá la responsabilidad de hacer el seguimiento del cumplimiento de la instalación de los suministros de servicios Básicos para los trabajadores y personal relacionado a obra.

### **ACTIVIDADES DE RECEPCIÓN DE LA OBRA (ETAPA 2)**

- Participar y realizar seguimiento de los asuntos técnicos y administrativos que se encontraran pendientes.
- Para la Recepción de la Obra y plazos, se procederá conforme lo dispone el Artículo 212 del Reglamento de la Ley General de Contrataciones Públicas vigente.



CONCURSO PÚBLICO PARA CONSULTORÍAS Y SERVICIOS DE MANTENIMIENTO VIAL

15

CONCURSO PÚBLICO PARA CONSULTORÍAS Y SERVICIOS DE MANTENIMIENTO VIAL



## MUNICIPALIDAD PROVINCIAL DEL SANTA

CHIMBOTE

### **INFORME FINAL, REVISIÓN DE LA LIQUIDACIÓN DEL CONTRATO DE OBRA Y PRESENTACIÓN DE LA LIQUIDACIÓN DE CONTRATO DE SUPERVISIÓN DE OBRA (ETAPA 3)**

#### **INFORME FINAL DE EJECUCIÓN.**

Deberá ser entregado dentro de los cinco (5) días calendario posteriores a la culminación de la ejecución de obra. Deberá contener la siguiente información como mínimo:

- a) El análisis y/o resultado estadístico de los ensayos del control de calidad de la obra.
- b) Obras de arte en general, comparando con los parámetros o requisitos exigidos en el requerimiento mínimo técnico.
- c) Reporte sobre las actividades de protección y recuperación ambiental adoptadas.
- d) Informe del estado situacional de la obra
- e) Revisión y conformidad a la Memoria Valorizada y Planos Post- Construcción presentados por el Contratista. Incluirá el registro de las medidas y obras de protección y recuperación ambiental.
- f) Recomendaciones para la conservación y operación de la obra, de ser el caso.
- g) Se deberá incluir un cuadro que detalle los nombres y apellidos completos de los profesionales, cargo desempeñado, DNI, código del colegio al cual pertenece y los periodos laborados, debidamente firmado por los responsables. Adicionalmente, deberá adjuntar todos los documentos de la Entidad que aprueben dicho cambio.
- h) El Informe debe contar con la aprobación textual del supervisor con su respectiva firma y adicionalmente deberá ser firmada y sellada por los especialistas en la documentación de su especialidad y presentada a la entidad. Toda la documentación deberá ser presentada en 02 ejemplares originales, adicionalmente se adjuntará un (01) CD con toda la información escaneada y en archivos nativos, se deberá compartir mediante un link como respaldo que deberá presentarse en el informe físico.

#### **REVISIÓN Y ELABORACIÓN DEL INFORME DE LA LIQUIDACIÓN DE OBRA**

- Asimismo, una vez que el CONTRATISTA elabore su LIQUIDACIÓN DE OBRA, el jefe de Supervisión presentará a la Entidad, el INFORME DE REVISIÓN Y CONFORMIDAD DE LA LIQUIDACIÓN DE OBRA, alcanzada por el CONTRATISTA.

El jefe de supervisión deberá verificar el cumplimiento del Requerimiento y la documentación solicitada al CONTRATISTA para la presentación de la LIQUIDACIÓN DE LA OBRA, debiendo adjuntar su respectivo INFORME DE EVALUACIÓN Y VERIFICACIÓN de los cálculos presentados por el contratista de acuerdo a lo indicado en el Artículo 215. Liquidación de obras y consultorías de obra, artículo 215. De la Ley N.º 32069, Ley General de Contrataciones Públicas.

- **Efectuada la última prestación de la Supervisión, esta presentará a la Entidad la Liquidación de su contrato en concordancia con los plazos previstos en el Artículo 215 del Reglamento de la Ley General de Contrataciones Públicas vigente.**

#### **RESPONSABILIDAD DEL SUPERVISOR**

- El supervisor, en su oferta técnica, estará a cargo del control y revisión del expediente técnico y ejecutor de ensayos de laboratorio que aseguren la mejor calidad de la Obra en todas sus etapas, será responsable de la calidad de los servicios que preste, de la idoneidad del personal a su cargo y de velar que las obras se ejecuten con óptima calidad técnica y ambiental.
- El supervisor será responsable del control físico y verificación topográfica y calidad de las obras, realizará en tal sentido las pruebas de control técnico requeridas.



CONCURSO PÚBLICO PARA CONSULTORÍAS Y SERVICIOS DE MANTENIMIENTO VIAL

16

CONCURSO PÚBLICO PARA CONSULTORÍAS Y SERVICIOS DE MANTENIMIENTO VIAL





## MUNICIPALIDAD PROVINCIAL DEL SANTA

200  
CHIMBOTE

- Asegurar que se cumpla con las medidas de mitigación previstas para la conservación del medio ambiente y en caso de incumplimiento, aplicar las penalidades a que hubiere lugar.
- Supervisar que se haya colocado la señalización correspondiente a la seguridad de la obra, la misma que debe estar siempre visible a fin de evitar hechos que lamentar.
- Vigilar que el contratista coloque toda la señalización necesaria dispuesta en el expediente técnico contractual.
- Entregar las valorizaciones, elaboración y/o revisión de la liquidación de obra en los plazos y condiciones fijadas.
- Controlar el cumplimiento de los programas de avance de obra y de exigir al contratista que adopte las medidas necesarias para lograr su cumplimiento. Así mismo, exigir al contratista el fiel cumplimiento de las normas de seguridad e higiene industrial y/o laboral.
- Además, debe inspeccionar y disponer las acciones en relación con los inmuebles aledaños y/o comprendidos en el área de influencia de obra, a fin de que no sean afectados.
- Adoptar las precauciones necesarias para evitar que el tránsito de las maquinarias, el uso de explosivos o materiales inflamables entre otros aspectos, produzcan inconvenientes o daños en la propiedad de terceros.
- Ejercer un control permanente sobre la vigencia de las cartas fianzas del contratista, comunicando a la SGOP-MPS los vencimientos con un mes de anticipación.
- Controlar permanentemente los adelantos por materiales otorgados al contratista, lo que se reflejará tanto en las valorizaciones como en los ajustes de los montos de las Cartas Fianzas.
- Es responsabilidad del Supervisor que la Amortización del Adelanto Directo, otorgado al Contratista se efectúe regularmente en las valorizaciones mensuales de la Obra, controlando que el adelanto sea amortizado totalmente, en las valorizaciones correspondientes, dentro del plazo vigente de ejecución de obra. (de corresponder)
- La necesidad de ejecutar obras adicionales, debe ser informada por el supervisor o alertada por el contratista, a fin que su ejecución se desarrolle dentro del calendario de ejecución de obra.
- Se presentarán los expedientes de los Presupuestos Adicionales, Presupuestos Deductivos y Ampliaciones de Plazo con su respectivo archivo magnético en CD con toda la información completa y en dos (02) originales que, sustente dichos expedientes escaneada y archivos nativos, a fin de que la entidad pueda efectuar un control interno eficiente y eficaz y así facilitar el posible control posterior que se efectúe. Estos expedientes deben ser suscritos por el jefe de la Supervisión, el Ejecutor de Obra y los ingenieros responsables de la especialidad que involucra el adicional, tanto del contratista, así como de la supervisión.
- Por ningún motivo el Supervisor valorizará trabajos no ejecutados u obra adicional en la planilla de obra contratada.
- El supervisor no tendrá autoridad para exonerar al Contratista de ninguna de sus obligaciones contractuales, ni de ordenar ningún trabajo adicional o variación de obra que de alguna manera involucre ampliación de plazo o cualquier pago extra, a no ser que medie autorización escrita y previa de la SGOP-MPS.
- El supervisor es responsable del control de la participación y permanencia del personal técnico del Contratista en obra (deberá implementar un sistema de control diario) deberá verificar su cumplimiento en comparación con su oferta económica, Valorizará solo aquellos conceptos de los gastos generales que corresponden.
- Las sanciones por incumplimiento que se aplican al SUPERVISOR, comprenden no solamente las establecidas en el presente Requerimiento y en el Contrato, sino, además, las que conforme a ley le corresponden.
- El supervisor, dentro de los alcances del rol que le ha correspondido desempeñar, será legalmente responsable por la calidad ofrecida y por los vicios ocultos de los servicios ofertados por el periodo de siete (07) años, a partir de la finalización de sus servicios.
- El SUPERVISOR es responsable de la verificación de los estudios de ingeniería y control de las obras para que se ejecuten con la calidad técnica y ambiental de construcción requerida.
- EL SUPERVISOR no podrá transferir parcial o totalmente los servicios objeto de este contrato.



CONCURSO PÚBLICO PARA CONSULTORÍAS Y SERVICIOS DE MANTENIMIENTO VIAL

17

CONCURSO PÚBLICO PARA CONSULTORÍAS Y SERVICIOS DE MANTENIMIENTO VIAL



**MUNICIPALIDAD PROVINCIAL DEL SANTA**

201

CHIMBOTE

- Es responsabilidad de la supervisión, la de suministrar información actualizada, real y precisa de la ejecución de la obra para su publicación en los portales de la Contraloría General de la República- CGR y OECE.
- Respecto a la documentación obrante en su poder relacionado con la obra, EL SUPERVISOR se compromete en forma irrevocable a no disponer ni hacer uso de ella en ningún momento, para fines distintos a los de la obra, ni después de la recepción de la misma, sin que medie autorización expresa otorgada por la SGOP-MPS.
- El registro de la información en el cuaderno de incidencias Digital debe ser efectuado únicamente por el Supervisor de Obra y por el Residente de Obra tal como lo establece la Directiva N° 009- 2020- OSCE/CD.

**PROCEDIMIENTOS DE CONTROL**

- El supervisor adoptará los procedimientos necesarios para realizar un efectivo control técnico, ambiental, administrativo de las actividades del Contratista, relacionadas con la ejecución de la Obra.
- El supervisor analizará y evaluará las muestras en el laboratorio de suelos y materiales de absoluta confiabilidad. En cualquier caso, el Supervisor será el responsable de la exactitud y confiabilidad de los resultados.
- El supervisor propondrá a la SGOP - MPS, para su aprobación los formatos que se usarán para el control de obra.
- La supervisión está obligada a realizar la verificación y el control de calidad de la obra, esta se efectuará de acuerdo con lo indicado en las Especificaciones Técnicas del proyecto aprobado contractual.
- En los casos en que no se cumplan las condiciones solicitadas en las Especificaciones Técnicas y Ambientales dispuestas en el expediente técnico contractual, la Supervisión definirá los trabajos necesarios a efectuar para llegar a los resultados óptimos, siendo estos trabajos por cuenta del contratista, no correspondiéndole pago, reintegro o compensación alguna por dichos trabajos, toda vez que el contratista está en la obligación de terminar correctamente todos los trabajos materia de su contrato.

**FACULTADES DEL SUPERVISOR**

- El supervisor tendrá la obligación y deber de hacer cumplir las condiciones en el requerimiento técnico mínimo y expediente técnico, para lo cual dictará las medidas adecuadas en el momento oportuno exigiendo su cumplimiento al Contratista. Asimismo, elaborará el informe para la aplicación de penalidades por incumplimiento de las disposiciones precisadas en los documentos del contrato de obra, emitiendo el informe respectivo.
- El supervisor no podrá dictar ninguna orden que sobrepase las atribuciones que se señalan en las Bases, Requerimiento, el Contrato y la Ley de Contrataciones del Estado y su Reglamento y modificatorias vigentes para el presente caso, debiendo en caso de eventualidades inevitables justificadas bajo responsabilidad recabar autorización expresa a la SGOP -MPS.

**PODERES DE EXCEPCIÓN DEL SUPERVISOR:**

- No obstante lo anterior, si durante el proceso de elaboración y construcción se produjeran contingencias que pudieran poner en peligro la vida de las personas, o la propiedad pública o privada o que amenacen causar u ocasionen interrupciones en el tránsito vehicular comercial por la obra en ejecución, el supervisor por la excepción, podrá disponer las medidas que tiendan a mitigar y/o superar dichas situaciones acorde con lo dispuesto en el Artículo 187 del Reglamento de la Ley General de Contrataciones Públicas vigente para el presente proyecto, debiendo dar cuenta a la SGOP-MPS en el más breve plazo.



CONCURSO PÚBLICO PARA CONSULTORÍAS Y SERVICIOS DE MANTENIMIENTO VIAL

18





MUNICIPALIDAD PROVINCIAL DEL SANTA

CHIMBOTE

2024

CONDICIONES GENERALES

- Toda información empleada o preparada durante el desarrollo del Proyecto es de carácter reservada y no podrá ser entregado a terceros sin el previo consentimiento escrito de la SGOP-MPS.
- El supervisor podrá ser llamado en cualquier momento por la SGOP - MPS para informar o asesorar en asuntos concernientes al proyecto, durante el plazo contratado.
- El supervisor efectuará una revisión de las Especificaciones Especiales y Ambientales de Construcción, para verificar si esas cubren todos los aspectos especiales de diseño y protección ambiental. En caso contrario, el Supervisor está obligado a informar a la SGOP-MPS y recomendar las modificaciones y/o correcciones necesarias.
- Asimismo, revisará y analizará los ensayos y resultados de las pruebas tomadas durante el desarrollo del Proyecto, debiendo por considerarlo técnicamente necesario, ampliar dichos estudios, previa comunicación a la SGOP-MPS.
- El supervisor deberá realizar las pruebas y ensayos necesarios para certificar la correcta ejecución de la obra. Igualmente, el Supervisor revisará y evaluará las pruebas y ensayos de materiales realizados por el contratista. El Supervisor y el Contratista utilizarán diferentes laboratorios.
- El supervisor obtendrá todos los seguros necesarios para su personal, según la legislación Nacional aplicable y considerados en el expediente técnico contractual, debiendo mantener la vigencia de dichos seguros en su capacidad total, durante el periodo de tiempo del contrato de supervisión y posibles ampliaciones de plazo.
- El supervisor al término de la obra deberá entregar a la SGOP-MPS todo el acervo documental Técnico y Administrativo de la Obra, juntamente con la Liquidación Final y cuaderno de incidencias. Se incluirá una copia digitalizada de toda la información presentada en archivos de manera de identificar rápidamente cualquier documento.
- La SGOP-MPS controlará la labor del supervisor a través del Monitor de Obra y/o funcionario designado expresamente para cumplir tales funciones.
- El supervisor deberá prestar todas las facilidades a los funcionarios de la SGOP -MPS para la revisión del Avance de las Obras bajo su supervisión y proporcionará la información que sea requerida.

REMISIÓN DE LOS INFORMES U OPINIONES EMITIDOS POR EL SUPERVISOR DE OBRA A LA CONTRALORÍA GENERAL DE LA REPÚBLICA

Responsabilidades en el proceso de remisión de informes u opiniones a la Contraloría

Del Supervisor de Obra:

Remitir en la forma y en la oportunidad establecida en la presente Directiva, los informes u opiniones que emita, en el marco de sus funciones en la ejecución de una obra. Solicitar usuario de acceso y registrar la información requerida por el INFOBRAS.

Listado de los informes u opiniones a remitir a la Contraloría por el Supervisor de Obra:

1. Informe de conformidad de lo detallado en los literales b), c) y d) del artículo 175 del RLCE (Art. 176.4 del RLCE).
2. Informe de revisión del expediente técnico de obra (Art. 177 del RLCE).
3. Informe de revisión de solicitud de adelantos (Art. 182.3 del RLCE).
4. Informe mensual de supervisión y valorizaciones de obra (Art. 187.1, 187.2, 194.5 y 194.7 del RLCE)
5. Informe Ampliación de plazo (Art. 198.2 del RLCE.).
6. Informe de reprogramación de obra por ampliación de plazo (Artículo 198.7 del RLCE)
7. Informe de mayores gastos generales por ampliación de plazo (Artículo 201.1 del RLCE)
8. Informe del programa de ejecución de obra actualizado (Art. 202.3 del RLCE).
9. Informe del calendario acelerado (Art. 203.2 del RLCE).
10. Informe de conformidad del expediente técnico del adicional de obra (Artículo 205.4 del RLCE).
11. Informe de actualización de mayores metrados (Artículos 205.10 y 205.11 del RLCE).

CONCURSO PÚBLICO PARA CONSULTORÍAS Y SERVICIOS DE MANTENIMIENTO VIAL

19

CONCURSO PÚBLICO PARA CONSULTORÍAS Y SERVICIOS DE MANTENIMIENTO VIAL

42



## MUNICIPALIDAD PROVINCIAL DEL SANTA

203

CHIMBOTE

### 12. Informe de liquidación de contrato de obra (Artículo 209.1 del RLCE)

La responsabilidad del Supervisor respecto al cumplimiento de esta disposición se detalla en **DIRECTIVA N° 0001-2025-CG/VCST.**

#### OBLIGACIONES DEL SUPERVISOR

a) EL SUPERVISOR presentará a la ENTIDAD:

- **Informe de conformidad** del programa de ejecución de obra y documentos conexos: Valorizaciones Mensuales por avances y reintegros de EL CONTRATISTA.
- Informes especiales (en este grupo se encuentran comprendidos los informes sobre solicitudes de ampliación de plazo que formule EL CONTRATISTA u otros que la Entidad solicite).
- Informe Final, Revisión y **conformidad de la Liquidación del Contrato de Ejecución de obra y Liquidación del contrato de Supervisión.**

- b) El contenido mismo y las especificaciones técnicas de cada uno de los informes serán según los términos de referencia. Toda información presentada a la SGOP - MPS será impresa en dos (2) originales y se presentará acompañada del CD que contenga dicha información escaneada en pdf y nativa, se deberá compartir mediante un link como respaldo que deberá presentarse en el informe físico.
- c) Las valorizaciones mensuales por avance de obra y reintegros de los trabajos de EL CONTRATISTA, serán presentadas a la SGOP-MPS, en dos (2) originales y un CD con toda la información escaneada en formato "pdf" y nativa, se deberá compartir mediante un link como respaldo que deberá presentarse en el informe físico, dentro de los plazos y procedimientos establecidos en el Art 210 del Reglamento de la Ley General de Contrataciones Públicas vigente para el presente caso.
- d) La liquidación final del contrato de Ejecución de Obra y la liquidación del contrato de Supervisión de obra, serán acorde con lo establecido en el Artículo 215 del Reglamento de la Ley General de Contrataciones Públicas vigente para el presente caso.
- e) Paralelamente a la ejecución de la obra, el supervisor irá efectuando la verificación de los metrados de la obra, con el fin de contar con los metrados realmente ejecutados correspondientes a cada una de las partidas conformantes del presupuesto de la obra, así como deberá ir elaborando las correspondientes valorizaciones de la obra, con precios ofertados para ir progresivamente practicando la pre-liquidación de la obra.
- f) El supervisor no está autorizado para aprobar la ejecución de obra adicionales, ni modificar las condiciones contractuales del contratista, salvo en los casos que dispone el reglamento de la Ley N° 32069 vigente para el presente caso.

**Sobre la permanencia en obra por parte de la supervisión. Ante tres (03) inasistencias advertidas y notificadas por los funcionarios de la Entidad, podrá ser causal de RESOLUCIÓN DE CONTRATO.**



CONCURSO PÚBLICO PARA CONSULTORÍAS Y SERVICIOS DE MANTENIMIENTO VIAL

20

CONCURSO PÚBLICO PARA CONSULTORÍAS Y SERVICIOS DE MANTENIMIENTO VIAL



## MUNICIPALIDAD PROVINCIAL DEL SANTA

CHIMBOTE

### 07. FUNCIONES ESPECIFICAS PERSONAL CLAVE.

#### SUPERVISOR/INSPECTOR DE OBRA

Funciones y/o actividades del personal clave

De acuerdo a las características de cada proyecto, el personal clave desarrollará las siguientes actividades:

##### 1.- Supervisor/Inspector de Obra.

Las funciones y/o actividades específicas del Supervisor / Inspector será: velar directa y permanentemente por la correcta ejecución técnica, económica y administrativa de la obra y del cumplimiento del contrato, además de la debida y oportuna administración de riesgos durante todo el plazo de la obra, debiendo absolver las consultas que formule el contratista según lo previsto en el Reglamento de la Ley de Contrataciones del Estado. Asegurando el control de calidad, medio ambiente, seguridad y salud ocupacional e intervención social.

Adicionalmente será responsable de supervisar las actividades específicas del especialista en calidad, comprenderán el control de la calidad aplicable a los insumos, los procesos intermedios y finales, definiendo los diferentes ensayos y pruebas; de acuerdo al expediente técnico de obra, normas, manuales técnicos; así como, el control de las obligaciones contractuales de las personas naturales o jurídicas que tendrán participación en el desarrollo de la obra (proveedores de materiales y equipos, etc.) el control de las obligaciones contractuales de las personas naturales o jurídicas que tendrán participación en el desarrollo de la obra (proveedores de materiales y equipos, etc.). Deberá asegurar y controlar la evidencia objetiva y documentada de todos los protocolos de calidad al término de la construcción que serán desarrollados de acuerdo al PAC aprobado. Esta documentación deberá versar sobre decisiones, pruebas, controles, criterios de aceptación aplicados en cada etapa del proceso constructivo.

Su participación es de manera permanente, directa y exclusiva, teniendo en consideración la complejidad y magnitud de las obras a ejecutar, salvo excepciones.

##### 2.- Especialista de Calidad.

Las funciones y/o actividades específicas del especialista en calidad, comprenderán el control de la calidad aplicable a los insumos, los procesos intermedios y finales, definiendo los diferentes ensayos y pruebas; de acuerdo al expediente técnico de obra, normas, manuales técnicos; así como, el control de las obligaciones contractuales de las personas naturales o jurídicas que tendrán participación en el desarrollo de la obra (proveedores de materiales y equipos, etc.) el control de las obligaciones contractuales de las personas naturales o jurídicas que tendrán participación en el desarrollo de la obra (proveedores de materiales y equipos, etc.). El especialista en calidad deberá asegurar y controlar la evidencia objetiva y documentada de todos los protocolos de calidad al término de la construcción. Esta documentación deberá versar sobre decisiones, pruebas, controles, criterios de aceptación aplicados en cada etapa del proceso constructivo.



CONCURSO PÚBLICO PARA CONSULTORÍAS Y SERVICIOS DE MANTENIMIENTO VIAL

21

CONCURSO PÚBLICO PARA CONSULTORÍAS Y SERVICIOS DE MANTENIMIENTO VIAL





## MUNICIPALIDAD PROVINCIAL DEL SANTA

205

CHIMBOTE

### 3.- Especialista Ambiental.

El especialista ambiental es responsable de revisar, controlar y verificar las acciones implementadas por el contratista correspondiente al control de la alteración de los componentes ambientales tales como el aire, el suelo, agua, paisaje, fauna, flora, social y cultural. Asimismo, deberá verificar que los impactos que se derivan de las actividades del proceso constructivo sean tratados en forma oportuna de acuerdo al Plan de Manejo Ambiental-PMA del instrumento de gestión ambiental aprobado por la autoridad competente que forma parte del expediente técnico.

### 4.- Especialista de Seguridad en Obra y Salud en el Trabajo.

El especialista en Seguridad en Obra y Salud Ocupacional es responsable de revisar, controlar y verificar las acciones implementadas por el contratista referente al control de cumplimiento de la seguridad en obra y la salud ocupacional de los trabajadores, a las charlas de seguridad al personal de obra (personal profesional, técnico, administrativo, obrero y otros), a la verificación de facilidades en emergencias médicas, a los informes periódicos de accidentes, a los procedimientos de emergencia y otras obligaciones derivadas del Plan de Seguridad y Salud Ocupacional - PSSO aprobados en concordancia con los procesos intermedios/finales de la ejecución de la obra. Todas las funciones y/o actividades desarrolladas por el especialista deberán ser informadas al supervisor / inspector, de acuerdo a los protocolos aprobados en el PSSO;

Las Funciones y Actividades del Supervisor y Especialistas en las:

Fase I: Funciones y actividades previas a la ejecución de la obra

Fase II: Funciones y actividades durante la ejecución de la obra

Fase III: Funciones y/o actividades para la recepción y liquidación final de la obra y el contrato

Se detallan en la ficha de homologación del Ministerio de Vivienda, Construcción y Saneamiento - **RESOLUCIÓN MINISTERIAL N.° 117-2024, VIVIENDA** de fecha 10 de abril de 2024., se recomienda realizar todas las funciones descritas en la presente normativa.

#### 3.1.1. METAS FÍSICAS U OBJETIVOS FUNCIONALES

El Proyecto **EXPEDIENTE TECNICO DEL SALDO DE OBRA N° 01: "CREACION DE LA CICLOVIA EN LA BERMA CENTRAL DE LA AVENIDA PARDO TRAMO AV. GUILLERMO MOORE HASTA AV. LOS PESCADORES, DISTRITO DE CHIMBOTE - PROVINCIA DE SANTA - DEPARTAMENTO DE ANCASH - II ETAPA"** con código único de inversiones N° 2495557, contempla como metas físicas:

- ✓ Elaboración e implementación del Plan de Seguridad y Salud en el Trabajo, considerando también el mantenimiento de tránsito y señalización además de los equipos de protección personal y colectivo que se necesitan para el correcto cuidado de los trabajadores de la obra.
  - ✓ Excavación de zanjas para uñas de CICLOVIA, con un total de 85.18 m3.
  - ✓ Corte de terreno en áreas verdes con un total de 2,165.51 m3.
  - ✓ Eliminación del Material Excedente de donde se desprende 2,706.89 m3 para eliminar de áreas verdes y 5,408.07 m3 en eliminación de material para excavaciones.
- Construcción de Pavimento Rígido a base de concreto  $f_c = 210 \text{ Kg/cm}^2$  inc. Acabado frotachado, encofrado y desencofrado, por un aproximado de 3658.42 m2, los cuales tendrán una base de afirmado E=20cm compactado y con mejoramiento de suelo con material granular según lo indicado en el Estudio de Mecánica de Suelos.



CONCURSO PÚBLICO PARA CONSULTORÍAS Y SERVICIOS DE MANTENIMIENTO VIAL

22

CONCURSO PÚBLICO PARA CONSULTORÍAS Y SERVICIOS DE MANTENIMIENTO VIAL



## MUNICIPALIDAD PROVINCIAL DEL SANTA

206

CHIMBOTE

- ✓ Construcción de Pisos de Adoquines Peatonales E=4cm, los cuales deberán fijar los colores en el momento de la ejecución, con un total de 22,310.04m<sup>2</sup>
- ✓ Mantenimiento y mejoramiento de las áreas verdes, con una ascendente cifra de 43,310.29 m<sup>2</sup> de intervención, considerándose partidas tales como sembrado de grass y mantenimiento y riego de los jardines.
- ✓ COLOCACION DE 185 LUMINARIAS SOLARES DE 16000 LUMENES
- ✓ RED DE DISTRIBUCION INTERNA CON TUBERIA DE PVC C-10 O 1½" CON 7,078.00 ML
- ✓ TUBERÍA DE PVC DN 90 CLASE 10 PARA TUBERÍA MATRIZ 3,540.00 ML

En adelante se considera, para mejor conceptualización del proyecto el Resumen de Metrados de las partidas a ejecutarse:

01	CONSTRUCCIONES PROVISIONALES		
01.01	OFICINA, ALMACEN Y CASETA DE GUARDIANIA	m2	72.00
01.02	CARTEL DE OBRA DE 3.60x4.80m - (Gigantografía)	und	1.00
01.03	SERVICIOS HIGIENICOS PROVISIONALES PARA OBRA	mes	8.00
01.04	CERCO PERIMETRICO PROVISIONAL	m	8,142.60
02	OBRAS PRELIMINARES		
02.01	MOVILIZACION Y DESMOVILIZACION DE EQUIPOS, MAQUINARIAS Y HERRAMIENTAS	GLB	1.00
02.02	TRAZO, NIVELES Y REPLANTEO PRELIMINAR	m2	40,458.68
02.03	DEMOLICION DE PISOS DE CONCRETO	m2	193.79
02.04	DEMOLICION DE RAMPAS EXISTENTES	m2	16.40
02.05	DEMOLICION DE CANAL EXISTENTE	m3	46.41
02.06	DEMOLICION DE CISTERNA	m3	5.78
02.07	RETIRO DE PISO ADOQUINADO	m2	10,167.15
02.08	RETIRO DE POSTES DE ALUMBRADO	und	3.00
02.09	REUBICACIÓN DE ÁRBOLES	und	56.00
02.10	RETIRO DE TACHONES (CICLOVIA ANTIGUA)	GLB	1.00
02.11	RESANE DE SARDINELES DE CONCRETO	m2	1,182.01
02.12	RETIRO DE BASE DE BOLLARDOS (CICLOVIA ANTIGUA)	und	3,562.00
02.13	CORTE EN CARPETA ASFALTICA PARA REDUCTOR DE VELOCIDAD	m3	17.40
02.14	ELIMINACION DE MATERIAL EXCEDENTE C/MAQ.	m3	113.27
03	IMPLEMENTACION DEL PLAN DE SEGURIDAD EN EL TRABAJO		
03.01	ELABORACION, IMPLEMENTACION Y ADMINISTRACION DEL PLAN DE SEGURIDAD Y SALUD EN EL TRABAJO		
03.01.01	MANTENIMIENTO DE TRANSITO Y SEÑALIZACION	GLB	1.00
03.01.02	ELABORACIÓN, IMPLEMENTACIÓN Y ADMINISTRACIÓN DEL PLAN DE SEGURIDAD Y SALUD EN EL TRABAJO	GLB	1.00
03.01.03	EQUIPOS DE PROTECCIÓN INDIVIDUAL	GLB	1.00
03.01.04	EQUIPOS DE PROTECCIÓN COLECTIVA	GLB	1.00
03.01.05	CAPACITACIÓN EN SEGURIDAD Y SALUD	GLB	1.00
03.01.06	SEÑALIZACIÓN TEMPORAL DE SEGURIDAD	GLB	1.00
03.01.07	RECURSOS PARA RESPUESTAS ANTE EMERGENCIAS EN SEGURIDAD Y SALUD EN EL TRABAJO	GLB	1.00
04	MOVIMIENTO DE TIERRAS		
04.01	EXCAVACION MANUAL DE ZANJAS	m3	420.96
04.02	EXCAVACION DE ZANJA PARA UÑAS DE CICLOVIA DE CONCRETO	m3	85.18
04.03	CORTE HASTA EL NIVEL DE SUBRASANTE EN PISOS	m3	3,521.03
04.04	CORTE HASTA EL NIVEL DE SUBRASANTE EN CICLOVIA	m3	3,658.42
04.05	RELLENO MATERIAL DE PRESTAMO A-1-b E=0.30m	m3	1,097.53
04.06	BASE DE AFIRMADO A-1-a, IP=0 AL 100% E=0.15m EN PISOS	m2	23,473.55
04.07	BASE DE AFIRMADO A-1-a, IP=0 AL 100% E=0.20m EN CICLOVIA DE CONCRETO	m2	3,338.78
04.08	ELIMINACION DE MATERIAL EXCEDENTE C/MAQ.	m3	6,780.87
05	CONCRETO SIMPLE		
05.01	DADO DE CONCRETO f'c=175kg/cm2 + 30%PM	m3	38.04

CONCURSO PÚBLICO PARA CONSULTORÍAS Y SERVICIOS DE MANTENIMIENTO VIAL

23

CONCURSO PÚBLICO PARA CONSULTORÍAS Y SERVICIOS DE MANTENIMIENTO VIAL





## MUNICIPALIDAD PROVINCIAL DEL SANTA

CHIMBOTE

05.02	CIMIENTO DE CONCRETO CICLOPEO 1:8 + 25% PM PARA ASIENTO EN MESA DE AJEDREZ	m3	0.72
05.03	BANCO DE CONCRETO $f_c=175\text{kg/cm}^2$ + 30%PM EN MESA DE AJEDREZ	m3	1.62
05.04	CONCRETO $f_c= 175 \text{ Kg/cm}^2$ EN RAMPAS $E=0.10\text{m}$ ACAB. FROTACHADO INC. ENCOFRADO Y DESENCOFRADO	m2	63.42
05.05	CONCRETO $f_c= 210 \text{ Kg/cm}^2$ EN PAVIMENTO RÍGIDO $E=0.10\text{m}$ ACAB. FROTACHADO INC. ENCOFRADO Y DESENCOFRADO	m2	3,658.42
05.06	CONCRETO $f_c=210 \text{ Kg/cm}^2$ EN UNAS PARA PAVIMENTO RÍGIDO	m3	85.18
05.07	CONCRETO $f_c=210 \text{ Kg/cm}^2$ PARA PISOS/ ACABADO DE CEMENTO PULIDO $E=0.10\text{m}$ INC. ENCOFRADO Y DESENCOFRADO	m2	3,163.51
06	CONCRETO ARMADO		
06.01	SARDINEL SUMERGIDO		
06.01.01	SARDINEL SUMERGIDO - CONCRETO $f_c= 175 \text{ Kg/cm}^2$	m3	501.51
06.01.02	SARDINEL SUMERGIDO - ENCOFRADO Y DESENCOFRADO	m2	6,686.78
06.01.03	SARDINEL SUMERGIDO - ACERO DE REFUERZO $f_y= 4200 \text{ Kg/cm}^2$	kg	15,998.55
06.02	SARDINEL PERALTADO		
06.02.01	SARDINEL PERALTADO - CONCRETO $f_c= 175 \text{ Kg/cm}^2$	m3	20.92
06.02.02	SARDINEL PERALTADO - ENCOFRADO Y DESENCOFRADO CARAVISTA	m2	278.90
06.02.03	SARDINEL PERALTADO - ACERO DE REFUERZO $f_y= 4200 \text{ Kg/cm}^2$	kg	669.58
06.03	BANCA DE CONCRETO		
06.03.01	BANCA DE CONCRETO - CONCRETO $f_c= 175 \text{ Kg/cm}^2$	m3	11.02
06.03.02	BANCA DE CONCRETO - ENCOFRADO Y DESENCOFRADO	m2	145.58
06.03.03	BANCA DE CONCRETO - ACERO DE REFUERZO $f_y= 4200 \text{ Kg/cm}^2$	kg	651.39
06.04	MESA DE AJEDREZ		
06.04.01	CIMENTACION PARA MESA DE AJEDREZ - CONCRETO $f_c= 175 \text{ Kg/cm}^2$	m3	0.38
06.04.02	CIMENTACION PARA MESA DE AJEDREZ - ENCOFRADO Y DESENCOFRADO	m2	2.24
06.04.03	CIMENTACION PARA MESA DE CONCRETO - ACERO DE REFUERZO $f_y= 4200 \text{ Kg/cm}^2$	kg	5.98
06.04.04	MESA DE AJEDREZ - CONCRETO $f_c= 175 \text{ Kg/cm}^2$	m3	0.74
06.04.05	MESA DE AJEDREZ - ENCOFRADO Y DESENCOFRADO	m2	6.24
06.04.06	MESA DE CONCRETO - ACERO DE REFUERZO $f_y= 4200 \text{ Kg/cm}^2$	kg	35.09
06.05	REDUCTOR DE VELOCIDAD		
06.05.01	REDUCTOR DE VELOCIDAD - CONCRETO $f_c= 280 \text{ Kg/cm}^2$ INC. ADITIVO	m3	37.20
06.05.02	REDUCTOR DE VELOCIDAD - ENCOFRADO Y DESENCOFRADO	m2	24.40
06.05.03	REDUCTOR DE VELOCIDAD - ACERO DE REFUERZO $f_y= 4200 \text{ Kg/cm}^2$	kg	440.16
06.05.04	CURADO DE CONCRETO CON ADITIVO QUIMICO	m2	144.00
06.05.05	JUNTA DE DILATACION $E=5\text{CM}$	m	14.40
07	JUNTAS DE DILATACION		
07.01	JUNTAS ASFÁLTICAS $E=1''$	m	6,718.29
08	PISOS		
08.01	PISO DE ADOQUIN DE CONCRETO $20\times10\times4\text{cm}$ DE COLOR NATURAL INC. CAMA DE ARENA	m2	9,263.09
08.02	PISO DE ADOQUIN DE CONCRETO $20\times10\times4\text{cm}$ DE COLOR ROJO INC. CAMA DE ARENA	m2	8,336.83
08.03	PISO DE ADOQUIN DE CONCRETO $20\times10\times4\text{cm}$ DE COLOR NEGRO INC. CAMA DE ARENA	m2	2,710.12
09	REVESTIMIENTOS		
09.01	REVESTIMIENTO EN GRANITO PULIDO COLOR GRIS CLARO EN BANCA DE CONCRETO	m2	50.17
09.02	REVESTIMIENTO EN GRANITO PULIDO COLOR NEGRO EN BANCA DE CONCRETO	m2	78.30
09.03	REVESTIMIENTO EN GRANITO PULIDO COLOR GRIS CLARO EN BANCA Y MESA DE AJEDREZ	m2	17.81
09.04	REVESTIMIENTO EN GRANITO PULIDO COLOR BLANCO/NEGRO EN TABLERO DE AJEDREZ	m2	1.00
09.05	PULIDO DE BANCAS DE TERRAZO BLANCO	und	11.00
10	CARPINTERÍA DE MADERA		

CONCURSO PÚBLICO PARA CONSULTORÍAS Y SERVICIOS DE MANTENIMIENTO VIAL

24

CONCURSO PÚBLICO PARA CONSULTORÍAS Y SERVICIOS DE MANTENIMIENTO VIAL





## MUNICIPALIDAD PROVINCIAL DEL SANTA

CHIMBOTE

10.01	SUMINISTRO E INSTALACION DE ENTRAMADO DE MADERA PARA BANCA DE CONCRETO	und	6.00
10.02	SUMINISTRO E INSTALACION DE PERGOLA DE MADERA TIPO I	und	29.00
11	CARPINTERIA METALICA		
11.01	PARANTES C/TUBO F°G° D=3", E=3/16" IC. ACABADO Y ANCLAJE	m	96.88
11.02	SUM. E INST. DE TUBO DE F°G° 2" INC. ACABADOS	m	14.56
11.03	MACA GALVANIZADA RECUBIERTA N°10 COCADA F°G° 2"X2"	m2	60.40
12	PAVIMENTACION		
12.01	SUB BASE E=0.20M	m2	418.09
12.02	BASE E=0.20M	m2	418.09
12.03	BARRIDO DE BASE PARA IMPRIMACION	m2	418.09
12.04	IMPRIMACION ASFALTICA CON MC - 30	m2	418.09
12.05	CARPETA ASFALTICA EN CALIENTE DE E=4"	m2	418.09
12.06	RESANE EN CARPETA ASFALTICA	m2	7.66
13	AREAS VERDES		
13.01	CORTE DE TERRENO SUPERFICIAL	m3	2,165.51
13.02	ELIMINACION DE MATERIAL EXCEDENTE C/MAQ.	m3	2,706.89
13.03	MEJORAMIENTO DE SUELO C/MATERIAL ORGANICO E=0.10m	m2	39,310.29
13.04	COLOCACION DE GRASS AMERICANO EN CHAMPA	m2	39,310.29
13.05	MANTENIMIENTO Y RIEGO DE AREAS VERDES HASTA RECEPCION DE OBRA	mes	8.00
13.06	SUMINISTRO Y PLANTADO DE ARBOL PONCIANA	und	95.00
13.07	SUMINISTRO Y PLANTADO DE ARBOL JACARANDA	und	64.00
13.08	SUMINISTRO Y PLANTADO DE ARBOL MELIA	und	80.00
13.09	SUMINISTRO Y PLANTADO DE ARBOL MOLLE SERRANO	und	122.00
13.10	SUMINISTRO Y PLANTADO DE ARBOL PALMERA DE H=2.5 MT ALTURA	und	1.00
13.11	PODADO DE ARBOLES	und	248.00
14	SEÑALIZACION DE TRANSITO Y PINTURA		
14.01	PINTADO DE PAVIMENTO: SIMBOLOS Y LETRAS	m2	1,421.18
14.02	PINTADO DE LINEA CONTINUA EN CICLOVIA	m	661.50
14.03	PINTADO DE LINEA DISCONTINUA EN CICLOVIA	m	1,846.00
14.04	PINTURA EN BORDE DE VEREDA Y SARDINELES	m2	2,903.92
14.05	PINTURA EN PISO DE CEMENTO PULIDO COLOR AZUL	m2	343.72
14.06	PINTURA EN PISO DE CEMENTO PULIDO COLOR TURQUESA	m2	72.72
14.07	PINTURA EN PISO DE CEMENTO PULIDO COLOR AMARILLO	m2	227.65
14.08	PINTURA EN PISO DE CEMENTO PULIDO COLOR NARANJA	m2	147.19
14.09	PINTURA DE TRAFICO COLOR AMARILLO EN REDUCTOR DE VELOCIDAD	m2	29.04
14.10	PINTURA DE TRAFICO COLOR NEGRO EN REDUCTOR DE VELOCIDAD	m2	66.88
15	SEÑALIZACION DE TRANSITO Y SEGURIDAD VIAL		
15.01	SEÑALIZACIONES INFORMATIVAS R-42 (Inc.Pose F°G°Ø=3", Cimiento, Letrero, Pintado Base y Esmalte)	und	20.00
15.02	SEÑALIZACIONES INFORMATIVAS P-46B (Inc.Pose F°G°Ø=3", Cimiento, Letrero, Pintado Base y Esmalte)	und	14.00
15.03	RECUPERACION DE SEÑALIZACION VERTICAL	und	63.00
15.04	REUBICACION DE SEMAFORO	und	1.00
15.05	SUMINISTRO E INSTALACION DE BOLARDO PEATONAL	und	224.00
15.06	SUMINISTRO E INSTALACION DE TACHAS REFLECTIVAS	und	2,228.00
15.07	SUMINISTRO E INSTALACION DE TACHONES REFLECTIVOS DE 20 X 11 X 5 CM EN REDUCTOR DE VELOCIDAD	und	148.00
16	EQUIPAMIENTO		
16.01	SUMINISTRO E INSTALACION DE BANCAS DE CONCRETO TIPO I	und	24.00
16.02	SUMINISTRO E INSTALACION DE KIT DE GIMNASIO	GLB	1.00
16.03	SUMINISTRO E INSTALACION DE KIT PARA CALISTENIA	GLB	1.00
16.04	SUMINISTRO E INSTALACION DE KIT PARA JUEGOS INFANTILES	GLB	1.00
16.05	SUMINISTRO E INSTALACION DE BOTADEROS DE BASURA TIPO 3 UND SEGUN DISEÑO	und	80.00
16.06	SUMINISTRO E INSTALACION DE CICLOPRQUEADERO DE BICIBLETAS	und	21.00
16.07	SUMINISTRO E INSTALACION DE MOBILIARIO MULTIFUNCIONAL	und	4.00
16.08	SUMINISTRO E INSTALACION DE ALCORQUER INC. SARDINEL DE SOPORTE	und	27.00

CONCURSO PÚBLICO PARA CONSULTORÍAS Y SERVICIOS DE MANTENIMIENTO VIAL

25

CONCURSO PÚBLICO PARA CONSULTORÍAS Y SERVICIOS DE MANTENIMIENTO VIAL



MUNICIPALIDAD PROVINCIAL DEL SANTA

CHIMBOTE

17	OBRAS COMPLEMENTARIAS		
17.01	CANAL		
17.01.01	CONCRETO F'c=210 KG/CM2 PARA MURO DE CONTENCIÓN Y LOSA MACISA	m3	47.32
17.01.02	ACERO DE REFUERZO F'y=4200KG/CM2	m3	4,611.85
17.01.03	ENCOFRADO Y DESENCOFRADO DE MURO DE CONTENCIÓN Y LOSA MACISA	m2	279.67
17.01.04	SUMINISTRO E INSTALACION DE TAPA METALICA	und	1.00
18	INSTALACIONES SANITARIAS		
18.01	MOVIMIENTO DE TIERRAS		
18.01.01	EXCAVACIÓN DE ZANJAS PARA TENDIDOS DE TUBERÍAS	m3	1,593.00
18.01.02	RELLENO COMPACTADO CON MATERIAL DE PRESTAMO	m3	300.15
18.01.03	RELLENO CON MATERIAL PROPIO	m3	1,531.80
18.02	TENDIDO DE RED DE AGUA PARA EL SISTEMA DE RIEGO		
18.02.01	SUMINISTRO E INSTALACIÓN DE ASPERSORES DE 1/2"	und	260.00
18.02.02	VALVULAS DE CONTROL DE 1 1/2"	und	50.00
18.02.03	VALVULAS DE PURGA DE 1 1/2"	und	10.00
18.02.04	RED DE DISTRIBUCION INTERNA CON TUBERIA DE PVC C-10 O 1 1/2"	m	20.00
18.02.05	SALIDA DE AGUA FRIA TUBERIA PVC C-10 O 1/2"	pto	260.00
18.02.06	TUBERÍA DE PVC DN 90 CLASE 10 PARA TUBERÍA MATRIZ	m	3,540.00
18.02.07	VALVULA COMPUERTA DN 90 MM	und	10.00
18.03	MANTENIMIENTO DE POZOS TUBULARES		
18.03.01	REHABILITACIÓN INTEGRAL DE POZOS TUBULARES	und	2.00
19	INSTALACIONES ELÉCTRICAS		
19.01	MOVIMIENTO DE TIERRAS		
19.01.01	EXCAVACION DE ZANJAS	m	2,105.00
19.01.02	RELLENO DE ZANJAS CON MATERIAL PROPIO	m	2,105.00
19.01.03	RELLENO CON ARENA FINA 0.25 M	m	2,105.00
19.02	CABLES Y/O CONDUCTORES		
19.02.01	CABLE DE ENERGIA N2XOH-1Kv,3-1x16 mm²=1 X10 mm2	m	2,105.00
19.02.02	CABLE DE ENERGIA N2XOH-1Kv,2-1x16 mm²	m	200.00
19.02.03	EMPALME RECTO Y/O DERIVACION PARA CABLE N2XOH-3X1X 16 mm²	m	60.00
19.02.04	EMPALME RECTO Y/O DERIVACIÓN PARA CABLE N2XOH-1 X 10 mm²	m	20.00
19.03	ARTEFACTOS ELECTRICOS		
19.03.01	LUMINARIA LED 200 W IP 66	und	12.00
19.03.02	SUMINISTRO E INSTALACIÓN DE LUMINARIA SOLAR ORNAMENTAL LED 150W INC. POSTE	und	140.00
19.04	OTROS		
19.04.01	MANHOLES DE C" A" C/MARCO Y TAPA	und	20.00
19.04.02	TABLERO GENERAL MANTENIMIENTO	und	1.00
19.04.03	PRUEBAS ELECTRICAS	GLB	1.00
20	VARIOS		
20.01	REPOSICION DE PAVIMENTO POR CORTE DE PISTA PARA BOLARDOS (CICLOVIA ANTIGUA)	und	3,562.00
20.02	REUBICACIÓN DE POZO A TIERRA	GLB	1.00
20.03	LIMPIEZA FINAL DE OBRA	GLB	1.00

3.1.2. ANEXOS TÉCNICOS



El expediente técnico de obra aprobado mediante Resolución N° 133-2024-GI-MPS de fecha 13.11.2024 , se encuentra Publicado en el Sistema **SEACE** dentro del Procedimiento de Selección LP-SM-6-2024-MPS-CS-1.

Advertencia

CONCURSO PÚBLICO PARA CONSULTORÍAS Y SERVICIOS DE MANTENIMIENTO VIAL

26

CONCURSO PÚBLICO PARA CONSULTORÍAS Y SERVICIOS DE MANTENIMIENTO VIAL



## MUNICIPALIDAD PROVINCIAL DEL SANTA

CHIMBOTE

De conformidad con los literales g) e i) del artículo 5 del Reglamento, las entidades deben garantizar que el proceso de contratación sea objeto de publicidad y difusión, así como basado en reglas y criterios claros y accesibles.

En ese sentido se precisa que toda la información, incluyendo los anexos técnicos deben estar registrados en el SEACE de la Pladip, prohibiendo la publicación de links o enlaces externos en reemplazo de dicha información.

### 3.1.3. EMPLEO DE METODOLOGÍAS COLABORATIVAS

La ejecución del Proyecto: CREACION DE LA CICLOVIA EN LA BERMA CENTRAL DE LA AVENIDA PARDO TRAMO AV. GUILLERMO MOORE HASTA AV. LOS PESCADORES, DISTRITO DE CHIMBOTE - PROVINCIA DE SANTA - DEPARTAMENTO DE ANCASH - II ETAPA, CON CUI N° 2495557, **no se ha contemplado la metodología BIM ni se utilizará las metodologías colaborativas durante la ejecución contractual y supervisión de la obra.**

### 3.1.4. CONDICIONES DE CONTRATACIÓN

#### a. MODALIDAD DE PAGO

El contrato se rige por la modalidad de **ESQUEMA MIXTO (Por Tarifas y Suma Alzada)**, de conformidad con el artículo 161 del Reglamento.

Los pagos se realizarán de acuerdo con lo enmarcado dentro de la Ley de Contrataciones del Estado, su reglamento y modificatorias vigentes, de la siguiente forma:

- **Supervisión** de la Ejecución de la Obra, que incluye la recepción de obra, se pagará por **TARIFAS**.
- **La Liquidación** de la se pagará a **SUMA ALZADA**<sup>1</sup>.
- La conformidad para todo pago al supervisor estará a cargo de la Sub Gerencia de Obras Públicas de la Municipalidad Provincial del Santa.
- <sup>1</sup> Será abonará una vez que el supervisor haya emitido su informe técnico pronunciándose sobre el informe de liquidación de obra y el consentimiento mediante acto resolutivo del informe de liquidación del servicio del Consultoría de la Supervisión.

#### b. SISTEMA DE ENTREGA

No aplica.

#### c. PLAZO DE PRESTACIÓN DEL SERVICIO

El servicio materia de la presente convocatoria se presta en el plazo de en concordancia con lo establecido en la estrategia de contratación.

El plazo del servicio de consultoría será de la siguiente manera:



CONCURSO PÚBLICO PARA CONSULTORÍAS Y SERVICIOS DE MANTENIMIENTO VIAL

27

CONCURSO PÚBLICO PARA CONSULTORÍAS Y SERVICIOS DE MANTENIMIENTO VIAL





## MUNICIPALIDAD PROVINCIAL DEL SANTA

CHIMBOTE

- Los **DOSCIENTOS CUARENTA (240) DÍAS CALENDARIOS** efectivos para la supervisión de obra.
- Mas el tiempo que le tome al contratista para elaborar su **INFORME DE LIQUIDACIÓN DE OBRA**, sin que ello contravenga el Artículo 215° del RLCE aprobado con Decreto Supremo N.° 009-2025-EF. Debido a que el supervisor tendrá como unas de sus obligaciones revisar y emitir su pronunciamiento Técnico a la entidad sobre el informe de Liquidación de Obra.

En caso de paralizaciones de obra por causas fortuitas o de fuerza mayor, los servicios del Supervisor también se suspenderán, no correspondiéndole pago alguno por el periodo paralizado.

De haber ampliación y adicionales en la ejecución de obra se otorgarán las ampliaciones y adicionales al servicio de supervisión debidamente sustentadas y de acuerdo a los estipulado en el Reglamento de la Ley N.° 32069, Ley General de Contrataciones Públicas. Que esté vigente a la fecha de convocatoria del proceso de selección.

### d. PLAZO PARA RESPUESTAS ENTRE LAS PARTES

De acuerdo con lo establecido en el numeral 192.2 del artículo 192 del Reglamento, cuando el Reglamento no establezca un plazo específico para la respuesta de las partes, se aplica el plazo máximo de respuesta establecido en el cuadro siguiente:

Plazo máximo del contratista	:	Cinco (05) días calendario.
		Contabilizado desde el día siguiente de configurado el supuesto correspondiente
Plazo máximo de la supervisión	:	Cinco (05) días calendario.
		Contabilizados desde el día siguiente de la presentación efectuada por el contratista
Plazo para pronunciamiento de la ENTIDAD	:	Cinco (05) días hábiles.
		Contabilizados desde el día siguiente de presentada la opinión de la supervisión o desde que vence su plazo

Antes del vencimiento de dicho plazo, las partes pueden acordar su prórroga para cada caso específico considerando la cláusula de notificaciones durante la ejecución contractual del contrato.

### e. LUGAR DE PRESTACIÓN DE SERVICIO

El servicio se presta en la siguiente ubicación que se detalla a continuación:

<b>UBICACIÓN</b>	:	La Obra se Encuentra Localizada en:
Departamento	:	Ancash
Provincia	:	Santa
Distrito	:	Chimbote.



CONCURSO PÚBLICO PARA CONSULTORÍAS Y SERVICIOS DE MANTENIMIENTO VIAL

28

CONCURSO PÚBLICO PARA CONSULTORÍAS Y SERVICIOS DE MANTENIMIENTO VIAL



## MUNICIPALIDAD PROVINCIAL DEL SANTA

212

CHIMBOTE

LA ZONA DEL PROYECTO, SE ENCUENTRA DESDE LA AV. AVIACIÓN HASTA LA AV. PESCADORES EN EL CENTRO DE LA CIUDAD, CONSIDERANDO UN TOTAL DE 12 CUADRAS, EN ESTA SEGUNDA ETAPA.

LOCALIDAD	CORDENADA ESTE (X)	CORDENADA NORTE (Y)	ALTITUD (m.s.n.m.) (Valores Aproximados)
AV. AVIACIÓN	765212.71 m E	8995733.44 m S	5.00
AV. PESCADORES	768281.28 m E	8993239.11 m S	7.00

COORDENADAS UTM - DATUM WGS 84 - ZONA 17L

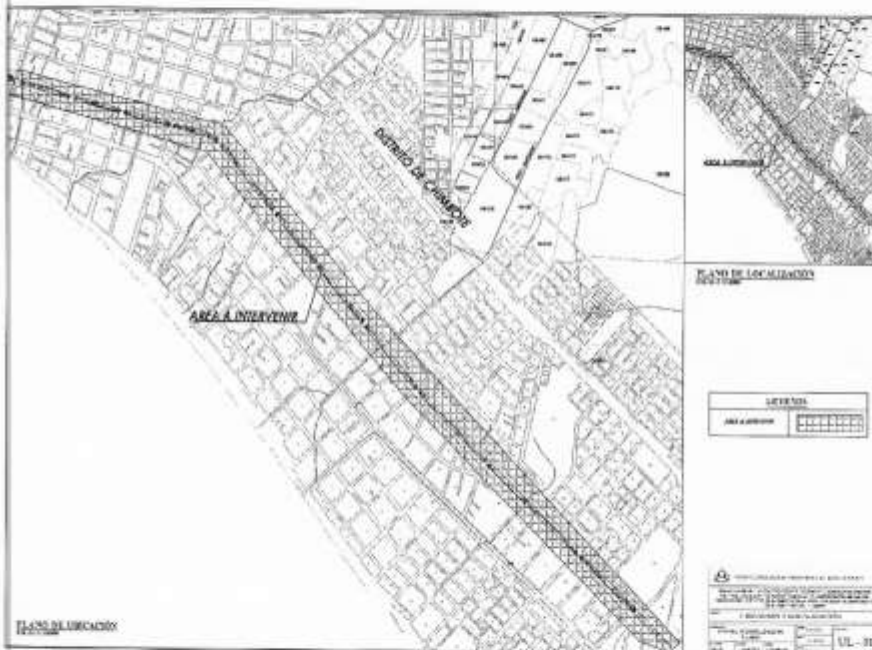

### f. ADELANTO DIRECTO

La entidad no otorgará ningún tipo de adelanto.

### g. PENALIDADES

PENALIDAD POR MORA:

CONCURSO PÚBLICO PARA CONSULTORÍAS Y SERVICIOS DE MANTENIMIENTO VIAL

29

CONCURSO PÚBLICO PARA CONSULTORÍAS Y SERVICIOS DE MANTENIMIENTO VIAL



## MUNICIPALIDAD PROVINCIAL DEL SANTA

CHIMBOTE

En caso de retraso injustificado del contratista en la ejecución de las prestaciones objeto del contrato, la entidad contratante le aplica automáticamente una penalidad por mora por cada día de atraso que le sea imputable, de conformidad con el artículo 120 del Reglamento.

### OTRAS PENALIDADES

Adicionalmente a la penalidad por mora, se aplican las siguientes penalidades:

OTRAS PENALIDADES			
N°	SUPUESTOS DE APLICACIÓN DE PENALIDAD	FORMA DE CALCULO	PROCEDIMIENTO
1	Cuando el personal acreditado permanezca menos de sesenta (60) días desde el inicio de su participación en la ejecución del contrato o del íntegro del plazo de ejecución, si este es menor a los sesenta (60) días, de conformidad con las disposiciones establecidas en el numeral 190.2 del artículo 190 del Reglamento.	(0.5 UIT) por cada día de ausencia del personal en el plazo previsto.	El personal encargado de monitorear la Obra u otro funcionario de la Sub Gerencia de obras, podrán constatar la ausencia del personal informando a la entidad.
2	<b>POR AUSENCIA DEL PERSONAL CLAVE Y NO CLAVE.</b> En caso el contratista incumpla con su obligación de ejecutar la prestación con el personal acreditado o debidamente sustituido. (Personal Clave y No clave considerado dentro del Desagregado Costos de Supervisión de Obra)	(0.5 UIT) por cada día de ausencia del personal.	El personal encargado de monitorear la Obra u otro funcionario de la Sub Gerencia de obras, podrán constatar la ausencia del personal informando a la entidad.
3	Si como consecuencia de verificar el funcionamiento u operatividad de la infraestructura culminada y las instalaciones y equipos en caso corresponda, el comité de recepción advierte que la obra no se encuentra culminada.	3% al monto del contrato de supervisión.	Según informe del presidente del Comité de Recepción.
4	En caso el supervisor de Obra no absuelva las consultas o las absuelva fuera del plazo señalado en el numeral 190.3 del artículo 190 del Reglamento.	Una (1) UIT por no atender las consultas formuladas por el residente de obra, según lo dispuesto en el literal b) del numeral 190.30 del artículo 190 del Reglamento.	Según Informe del encargado de monitorear la Obra u otro funcionario de la Sub Gerencia de obras, podrán constatar la ausencia del personal informando a la entidad.
5	Si como consecuencia de alguna demora, deficiencia u omisión en la prestación del servicio, se produce un pago indebido o se genera alguna obligación como gastos generales, intereses u otros a favor del contratista y en perjuicio del Estado.	El Supervisor asumirá el 100 % de dichos costos	El personal encargado de monitorear la Obra u otro funcionario de la Sub Gerencia de obras según corresponda.
6	Informe de Ampliación de plazo, adicionales, valorizaciones de avance físico y otros informes con documentación incompleta o sin Opinión Técnica.	(1.00 UIT) por documento incompleto detectado por la entidad	Cuando el supervisor tramite alguno de los documentos mencionados, y estos estén incompletos y perjudique su trámite normal, con perjuicio de las responsabilidades que le puedan derivar de la supervisión. El monitor u otro funcionario de la gerencia de Obras aplicará la penalidad correspondiente.

CONCURSO PÚBLICO PARA CONSULTORÍAS Y SERVICIOS DE MANTENIMIENTO VIAL

30

CONCURSO PÚBLICO PARA CONSULTORÍAS Y SERVICIOS DE MANTENIMIENTO VIAL



MUNICIPALIDAD PROVINCIAL DEL SANTA			
CHIMBOTE			
7	Por valorizar sin ceñirse a las bases de pago, valorizar obras adicionales sin haber obtenido la aprobación de la Entidad; valorizar obras y/o metrados no ejecutados (sobre - valorizaciones); valorizaciones adelantadas u otros actos que ocasionen pagos no encuadrados en las disposiciones vigentes, sin perjuicio de las acciones legales que pudieran corresponder; independientemente de que el SUPERVISOR efectúe la deducciones o descuentos correspondientes en las valorizaciones siguientes del EJECUTOR.	(1.0 UIT) por cada ocurrencia.	El personal encargado de monitorear la Obra u otro funcionario de la Sub Gerencia de obras según corresponda.
8	En caso el SUPERVISOR no cuente con los recursos (personal y equipo) ofertados para el control de la obra.	Se aplicará una penalidad del 10 % de la valorización del mes en el que se detecta la falta.	El personal encargado de monitorear la Obra u otro funcionario de la Sub Gerencia de obras según corresponda.
9	Errores de cálculo en las valorizaciones de avance físico que conlleven a sobre valorizar los avances de Obra	(1.0 UIT) por cada caso detectado.	Cuando se encuentre error en el cálculo de la valorización, el área usuaria notificará vía electrónica y/o físicamente al Consultor, para que en un plazo no mayor a 2 días hábiles corrija, caso contrario se hará acreedor de la penalidad. El monitor u otro funcionario de la gerencia de Obras aplicará la penalidad correspondiente.
10	Por Presentación de Consultas y Observaciones sin Pronunciamiento Técnico - Legal	(1.0 UIT) por cada caso detectado.	Cuando los informes que emite la supervisión, no se encuentren de forma sustentada, clara y Precisa la opinión técnica y legal del jefe de supervisión (De acuerdo a su especialidad), dando las alternativas de solución y sus recomendaciones. El monitor u otro funcionario de la gerencia de Obras aplicará la penalidad correspondiente.
11	No atender oportunamente los informes especiales, consultas solicitadas por la Municipalidad Provincial del Santa	(0.5 UIT) por cada caso incumplido	EL plazo máximo para remitir los informes antes mencionados será de 2 días hábiles contados a partir de la solicitud mediante comunicación electrónica y/o física por parte de la entidad. O según el plazo que indique la entidad en dicho documento. El monitor u otro funcionario de la gerencia de Obras aplicará la penalidad correspondiente.
12	Por permitir trabajos del Contratista y de su personal sin Indumentaria e implementos de protección personal	(5/1000) del Monto Contratado por caso detectado	Cuando el supervisor NO exija al contratista cumplir con dotar a su personal de los elementos de seguridad la entidad por medio del personal de la SGOP informara tales hechos. El monitor u otro funcionario de la gerencia de Obras aplicará la penalidad correspondiente.
13	No disponer de la Indumentaria e implementos de protección personal del Personal de la Supervisión.	(5/1000) del monto Contratado por caso detectado	Cuando el personal de la supervisión no utilice su equipo de protección personal. El monitor u otro funcionario de la gerencia de Obras aplicará la penalidad correspondiente.

CONCURSO PÚBLICO PARA CONSULTORÍAS Y SERVICIOS DE MANTENIMIENTO VIAL

31

CONCURSO PÚBLICO PARA CONSULTORÍAS Y SERVICIOS DE MANTENIMIENTO VIAL



## MUNICIPALIDAD PROVINCIAL DEL SANTA

CHIMBOTE

14	Seguridad de Obra, señalización y normas vigentes	(5/1000) del monto Contratado por caso detectado	Cuando se verifique que el contratista no cuenta con los dispositivos de seguridad en la Obra, y no exista informe por parte del supervisor advirtiendo o penalizando tales hechos. El monitor u otro funcionario de la gerencia de Obras aplicará la penalidad correspondiente.
15	Cuando no se reporte los accidentes de trabajo que se produzcan de acuerdo con lo señalado en la Ley 29783 "Ley de Seguridad y Salud en el Trabajo" y su reglamento y los planes de seguridad elaborados para la ejecución de la obra.	(0.5 UIT) por cada ocurrencia.	El personal encargado de monitorear la Obra u otro funcionario de la Sub Gerencia de obras según corresponda.
16	Revisión, control y presentación de Pruebas y ensayos.	(5/1000) del monto Contratado por cada prueba de ensayo no Verificado.	Cuando la supervisión no verifique las pruebas o ensayos oportunamente extraídos por la contratista para contrastar la calidad de los materiales en campo emitiendo su conformidad respectiva, además de que no presente sus ensayos como parte de la Supervisión de Obra. El monitor u otro funcionario de la gerencia de Obras aplicará la penalidad correspondiente.
17	Por presentación de documentos a destiempo (Valorizaciones, Consultas, liquidación, Informe Inicial, Informe Semanal, Informe final, Informe Especiales, Informes emitidos a la Contraloría en el Aplicativo Infobras, etc.)	(0.50 UIT) por cada día de retraso	Cuando la supervisión presente ante la entidad documentación fuera del plazo establecido en la normativa. El monitor u otro funcionario de la gerencia de Obras aplicará la penalidad correspondiente.
18	Por demora en atención de documentos emitidos por el contratista	(0.50 UIT) por cada día de retraso.	El plazo máximo para emitir pronunciamiento (distinto a lo estipulado en el reglamento) a solicitud del contratista será de 3 días hábiles contados a partir de la recepción de la solicitud. El monitor u otro funcionario de la gerencia de Obras aplicará la penalidad correspondiente.
19	Por no tener actualizado el sistema INFOBRAS de acuerdo a la DIRECTIVA N° 0001-2025-CGV/CST.	(0.5 UIT) por cada ocurrencia.	El personal encargado de monitorear la Obra u otro funcionario de la Sub Gerencia de obras según corresponda.
20	Por no realizar el registrar en el Cuaderno de Obra digital de acuerdo al ítem 7.4.5 del capítulo VII. DISPOSICIONES ESPECÍFICAS de la DIRECTIVA N° 009-2020-OSCE/CD.	(0.5 UIT) por cada ocurrencia.	El personal encargado de monitorear la Obra u otro funcionario de la Sub Gerencia de obras según corresponda.
21	Si el supervisor no cumple con elevar el informe técnico de revisión del expediente técnico, dentro de los plazos establecidos de acuerdo a lo indicado en el Artículo 171.2 del Ley General de Contrataciones Públicas.	(2.0 UIT) por la ocurrencia.	El personal encargado de monitorear la Obra u otro funcionario de la Sub Gerencia de obras según corresponda.

CONCURSO PÚBLICO PARA CONSULTORÍAS Y SERVICIOS DE MANTENIMIENTO VIAL

32

CONCURSO PÚBLICO PARA CONSULTORÍAS Y SERVICIOS DE MANTENIMIENTO VIAL





## MUNICIPALIDAD PROVINCIAL DEL SANTA

216

CHIMBOYE

22	Si el supervisor no comunica y/o advierte que la obra se encuentre culminada dentro de los plazos establecidos por el Reglamento de la Ley N.° 32089.	(0.5 UIT) Por cada día.	El personal encargado de monitorear la Obra u otro funcionario de la Sub Gerencia de obras según corresponda.
23	Cuando el jefe de Supervisión no comunica sobre inasistencias del Residente de Obra o especialistas del Contratista.	(0.2 UIT) Por cada día.	El personal encargado de monitorear la Obra u otro funcionario de la Sub Gerencia de obras según corresponda.
24	No contar con el seguro contra todo riesgo (SCTR) de todo el personal a su cargo.	(0.5 UIT) por cada personal sin SCTR	El personal encargado de monitorear la Obra u otro funcionario de la Sub Gerencia de obras según corresponda.
25	En caso se detecte que el personal clave del Consultor, considerando a tiempo completo, preste paralelamente sus servicios (figura en dos o más equipos de empresas que tienen firmados contratos de servicios u actividades con el CONTRATANTE)	(1.0 UIT). Por caso suscitado.	El personal encargado de monitorear la Obra u otro funcionario de la Sub Gerencia de obras según corresponda.
26	<b>POR RETRASO EN ENTREGA DE INFORME FINAL.</b> Si la Supervisión incurre en retraso injustificado en la entrega del informe final de ejecución y el informe de revisión de la liquidación de obra acuerdo a lo estipulado en el Requerimiento.	(2.0 UIT) por la ocurrencia.	El personal encargado de monitorear la Obra u otro funcionario de la Sub Gerencia de obras según corresponda.
27	<b>POR INASISTENCIA DE LOS ESPECIALISTAS DEL CONTRATISTA A REUNIONES CONVOCADAS POR LA ENTIDAD CONTRATANTE</b> Cuando el supervisor de manera injustificada, no asista con sus especialistas a reuniones convocadas por la Entidad, para tal fin la entidad comunicara con anticipación de un (01) día hábil que especialistas de la supervisión de obra deberán de participar. La multa es por cada día de inasistencia.	1.0 de la UIT por cada personal que no asiste.	El personal encargado de monitorear la Obra u otro funcionario de la Sub Gerencia de obras según corresponda.

La suma de la aplicación de las penalidades por mora y otras penalidades no debe exceder el 10% del monto vigente del contrato o, de ser el caso, del componente o ítem correspondiente.

### h. SUBCONTRATACIÓN

El contratista puede subcontratar hasta un máximo del 40% del monto del contrato original de conformidad con lo dispuesto en el numeral 108.1 del artículo 108 del Reglamento.

CONCURSO PÚBLICO PARA CONSULTORÍAS Y SERVICIOS DE MANTENIMIENTO VIAL

33

CONCURSO PÚBLICO PARA CONSULTORÍAS Y SERVICIOS DE MANTENIMIENTO VIAL



## MUNICIPALIDAD PROVINCIAL DEL SANTA

CHIMBOTE

### i. FÓRMULA DE REAJUSTE

Los reajustes se calculan conforme lo indicado el artículo 209 del Reglamento. Los reajustes no se computan dentro de los límites establecidos para las prestaciones adicionales. En la modalidad de pago de costos reembolsables, no se aplica fórmula de reajuste debido a que la entidad contratante reconoce el costo real incurrido por el contratista.

Las fórmulas polinómicas y/o monómicas se detallan en el Expediente Técnico aprobado.

En concordancia con lo establecido en la citada normativa, se aplicará la siguiente fórmula de reajuste:

$$VR = [Vox(Ir/Io)] - [(A/C) \times Vox((Ir-Ia)/Ia)] - [(A/C) \times Vo]$$

Donde:

Vr: Monto de Valorización reajustada.

Vo: Monto de la Valorización a precios del mes de la fecha correspondiente a la propuesta.

Ir=Índice general de precios al consumidor INEI a la fecha de la valorización.

Io=Índice general de precios al consumidor INEI al mes de la fecha correspondiente a la propuesta.

Ia=Índice general de precios al consumidor INEI a la fecha de pago del adelanto.

A=Adelanto de efectivo entregado

C=Monto del contrato principal.

### j. APLICACIÓN DE INCENTIVOS

Para la presente contratación la Entidad no ha determinado la aplicación de Incentivos.

### k. REPARTICIÓN DE LOS AHORROS GENERADOS POR PROPUESTAS DE CAMBIO DE INGENIERÍA DE VALOR

Para la presente contratación la Entidad no aceptará las propuestas de cambio de ingeniería de valor (PCIV)

### l. SOLUCIÓN DE CONTROVERSIAS CONTRACTUALES:

Las controversias que surjan entre las partes durante la ejecución del contrato se resuelven mediante arbitraje.

De conformidad con el Artículo N°318 del Reglamento de la Ley de Contrataciones Públicas.

La entidad propone como centro de Conciliación y/o Arbitraje a:

- Colegio de Ingenieros del Perú – Consejo Departamental Ancash.
- Centro de Conciliación y Arbitraje de la Cámara de Comercio y Producción de la Provincia del Santa.
- del Santa.

### m. FORMA DE PAGO

El pago se realiza de conformidad con lo establecido en el artículo 67 de la Ley.



CONCURSO PÚBLICO PARA CONSULTORÍAS Y SERVICIOS DE MANTENIMIENTO VIAL

34

CONCURSO PÚBLICO PARA CONSULTORÍAS Y SERVICIOS DE MANTENIMIENTO VIAL



## MUNICIPALIDAD PROVINCIAL DEL SANTA

CHIMBOTE

Periodo de valorización de SUPERVISIÓN DE OBRA :	MENSUAL
Modo de presentación de la valorización :	Las valorizaciones corresponderán a los trabajos ejecutados en el mes, en función al contrato de consultoría de obra El cálculo de posibles prestaciones adicionales de obra, mayores metrados y/u otros pagos que provengan de una modificación contractual se hará de manera independiente.
Plazo para que la entidad contratante o el contratista, según corresponda, efectúe el pago del saldo de la liquidación del contrato y presente el comprobante de pago respectivo :	Diez (10) días hábiles, computados desde el día siguiente del consentimiento de la liquidación. 67.3. El pago se realiza en un plazo máximo de diez días hábiles luego de otorgada la conformidad por parte del área usuaria y es prorrogable, previa justificación de la demora, por cinco días hábiles

Los pagos deberán realizarse de la siguiente manera:

El **90%** de costo total del Servicio, **SE PAGARÁ EN TARIFAS**, de forma prorrateada por el tiempo que demore la supervisión efectiva de la ejecución de los trabajos en obra.

El **10%** restante del monto total del servicio, será pagado a **SUMA ALZADA**, el cual se abonará una vez que el supervisor haya emitido su informe técnico pronunciándose sobre el informe de liquidación de obra y el consentimiento mediante acto resolutorio del informe de liquidación del servicio del Consultoría de la Supervisión.

El pago se encontrará supeditado a la ejecución efectiva de las actividades que el supervisor debe realizar, ya que no resulta razonable exigir que la Entidad efectúe pagos sin recibir una contraprestación por ello. En el supuesto caso que a la fecha de asumir sus funciones la Supervisión, la Obra esté en plena ejecución y con un porcentaje de avance, únicamente se pagará por el tiempo efectivo ejecutado por el Supervisor.

El contenido mínimo de las valorizaciones es el siguiente:

### • DEL CONTRATO DE SUPERVISIÓN

Se aplicará todo lo dispuesto en el Artículo 211 del Reglamento de la Ley General de Contrataciones Públicas.

Deberá de contener Informe Mensual de los cuales deben ser presentados dentro de los cinco (05) primeros días calendario del mes siguiente al periodo ejecutado, y de acuerdo al contenido alcanzado por la Entidad. El informe deberá tener la siguiente estructura mínima:

I	DOCUMENTOS ADMINISTRATIVOS (TRAMITE DE VALORIZACION DE SUPERVISION):
1.01	DATOS GENERALES DE LA SUPERVISION
1.02	FACTURA Y/O RECIBO POR HONORARIOS



CONCURSO PÚBLICO PARA CONSULTORÍAS Y SERVICIOS DE MANTENIMIENTO VIAL

35

CONCURSO PÚBLICO PARA CONSULTORÍAS Y SERVICIOS DE MANTENIMIENTO VIAL





## MUNICIPALIDAD PROVINCIAL DEL SANTA

CHIMBOTE

1.03	CUADRO RESUMEN DE PAGOS A LA SUPERVISION
1.04	COPIA DE DNI REPRESENTANTE LEGAL
1.05	CONSTANCIA DEL RNP VIGENTE
1.06	CARTA DE AUTORIZACION PARA ABONO EN CUENTA
1.07	ESTRUCTURA DE PROPUESTA ECONOMICA OFERTADA POR LA CONSULTORA
1.08	CERTIFICADO DE HABILIDAD DEL SUPERVISOR
<b>II</b>	<b>DOCUMENTOS TECNICOS (PRESENTACION DE INFORME MENSUAL DE SUPERVISION):</b>
2.01	FICHA DE IDENTIFICACION DE LA OBRA
2.02	RESUMEN EJECUTIVO DE SUPERVISION
2.03	INFORME MENSUAL DE SUPERVISION
2.04	<b>VALORIZACION DE OBRA FORMULADA POR LA SUPERVISION</b>
2.04.1	VALORIZACION MENSUAL DE AVANCE DE OBRA
2.04.2	CUADRO DE REAJUSTES DE PRECIOS
2.04.3	COPIA DE FORMULA POLINOMICA DEL EXPEDIENTE APROBADO
2.04.4	INDICES UNIFICADOS DEL DIARIO EL PERUANO
2.04.5	CONTROL DE AMORTIZACIONES Y RETENCIONES
2.04.6	AMORTIZACIONES DE ADELANTO DIRECTO
2.04.7	AMORTIZACIONES DE ADELANTO DE MATERIALES
2.04.8	PLANILLA DE SUSTENTO DE METRADO MENSUAL DE AVANCE DE OBRA
2.04.9	COPIA DEL CALENDARIO APROBADO VIGENTE DE AVANCE DE OBRA VALORIZADO (Programado)
2.04.10	CALENDARIO DE AVANCE DE OBRA VALORIZADO (Programado Vs. Ejecutado)
2.04.11	CONTROL DE AVANCE DE OBRA (Grafico Curva "S")
2.04.12	CONTROL DE CARTAS FIANZAS DEL CONTRATISTA
<b>III</b>	<b>ANEXOS</b>
3.01	ANEXO 1: COPIAS DE CUADERNO DE OBRA
3.02	ANEXO 2: PANEL FOTOGRAFICO DE LA Supervisión
3.03	ANEXO 3: ENSAYOS y/o PRUEBAS REALIZADOS POR LA SUPERVISION
3.04	ANEXO 4: COPIA DE CERTIFICADO DE HABILIDAD DEL PROEFESIONAL PROPUESTO
3.05	ANEXO 5: INFORME DEL PERSONAL TECNICO PROPUESTO
3.06	ANEXO 6: COPIA DEL CONTRATO DE CONSULTORIA Y COPIA DE CONTRATO DE CONSORCIO
3.07	ANEXO 7: CONSTANCIA DE ASEGURAMIENTO
3.08	ANEXO 8: GARANTIA DE FIEL CUMPLIMIENTO DE LA SUPERVISION
3.09	ANEXO 8.1: COPIA DE CARTA FIANZA VIGENTE SEGÚN CORRESPONDA
3.10	ANEXO 8.2: COPIA DE ACREDITACION DE REPYME
3.11	ANEXO 8.3: RESUMEN DE RETENCION DEL 10 % DEL CONTRATO
3.12	ANEXO 8.4: ACTAS Y/O RESOLUCIONES
3.13	SE PRESENTARÁ LA INFORMACION EN DIGITAL Y SCANEADO DEL INFORME MENSUAL DE LA SUPERVISION (PDF, EDITABLE)
EL INFORME MENSUAL DE SUPERVISION DEBE SER FIRMADA POR R.L. DE SUPERVISION Y EL JEFE DE SUPERVISION	
02 ejemplares originales; adicionalmente se adjuntará un (01) CD con toda la información escaneada y en archivos nativos, se deberá compartir mediante un link.	

CONCURSO PÚBLICO PARA CONSULTORÍAS Y SERVICIOS DE MANTENIMIENTO VIAL

36

CONCURSO PÚBLICO PARA CONSULTORÍAS Y SERVICIOS DE MANTENIMIENTO VIAL



## MUNICIPALIDAD PROVINCIAL DEL SANTA

CHIMBOTE

Las Valorizaciones Mensuales deben contar con la aprobación textual del supervisor con sus días contados a partir del primer día hábil del mes siguiente al de la valorización respectiva.

Toda la documentación de las valorizaciones mensuales deberá ser presentada en 02 ejemplares originales; adicionalmente se adjuntará un (01) CD con toda la información escaneada y en archivos nativos, se deberá compartir mediante un link como respaldo que deberá presentarse en el informe físico y será ingresado por mesa de parte de la entidad ubicado dentro de la Municipalidad Provincial del Santa, sitio Jr. Enrique Palacios N°343 - 431 - Casco Urbano - Chimbote - Santa - Ancash.

### REGIMENES DE NOTIFICACIONES.

Constituyen formas variadas de comunicación las que la Municipalidad Provincial del Santa Efectué a través de los medios electrónicos, como correo electrónico, para lo cual se utilizaran los números telefónicos y direcciones electrónicas indicadas por el contratista.

Efectuada la transmisión por correo electrónico, la notificación en el domicilio fiscal del contratista no será obligatorio, no obstante, de producirse no invalidará la notificación efectuada con anticipación y por lo medios indicados, computándose los plazos a partir de la primera de las notificaciones efectuadas, sea bajo cualquier modalidad.

El postor es responsable de mantener activos y en funcionamiento y dirección electrónica consignada en la introducción del contrato; asimismo de conformidad con el artículo 40 del código civil, el cambio de domicilio físico y para efectos de contrato, de dirección electrónica, solo será OPONIBLE el GOBIERNO Provincial de Santa si ha sido puesto de conocimiento de manera indubitable.

El reporte de transmisión o la impresión del correo electrónico enviado - recibido, acreditan la oportunidad de la efectiva transmisión de la notificación para todos los efectos legales y contractuales. La notificación de la decisión administrativa en el domicilio físico no es obligatoria, sin embargo, de producirse no invalidará la notificación efectuada con anticipación y por los medios indicados, computándose los plazos a partir de la primera de las notificaciones efectuadas, sea bajo cualquier modalidad.

Para plazos a partir de la primera de las notificaciones efectuadas sea bajo cualquier modalidad.

Para notificaciones notariales deberá, fijar domicilio en la zona urbana de la ciudad de Chimbote.

El Correo Electrónico para las notificaciones al contratista por parte de la Entidad serán las del área usuaria: **sub.ger.obraspublicas@munisanta.gob.pe**

DURANTE LA SUPERVISION DE LA OBRA TODA DOCUMENTACIÓN (NOTIFICACIÓN FÍSICA Y/O ELECTRÓNICA) SE REALIZA A TRAVÉS DE LA MESA DE PARTE DE LA ENTIDAD UBICADO DENTRO DE LA MUNICIPALIDAD PROVINCIAL DEL SANTA, SITIO JR. ENRIQUE PALACIOS N°343 - 431 - CASCO URBANO - CHIMBOTE - SANTA - ANCASH., Y/O EN EL CORREO ELECTRONICO DEL AREA USUARIA: **sub.ger.obraspublicas@munisanta.gob.pe** EN EL HORARIO DE 8:00 AM A 1:00 PM Y DE 2:00 PM A 4:45 P.M., RESPECTO A LAS NOTIFICACIONES DE LA ENTIDAD ESTAS SE REALIZAN SOLO DE LUNES A VIERNES DURANTE EL HORARIO DE ATENCIÓN AL PÚBLICO, SI LA NOTIFICACIÓN SE EFECTÚA FUERA DE DICHO HORARIO, SE CONSIDERA NOTIFICADO PARA SUS EFECTOS EN EL DÍA HÁBIL SIGUIENTE A PRIMERA HORA.

Las valorizaciones se presentan a través del módulo de ejecución contractual del SEACE de la Pladipoc.



CONCURSO PÚBLICO PARA CONSULTORÍAS Y SERVICIOS DE MANTENIMIENTO VIAL

37

CONCURSO PÚBLICO PARA CONSULTORÍAS Y SERVICIOS DE MANTENIMIENTO VIAL



## MUNICIPALIDAD PROVINCIAL DEL SANTA

22

CHIMBOTE

*En el caso que se haya suscrito contrato con un consorcio, el pago se realiza, a quien corresponda, de acuerdo con lo que se indique en el contrato de consorcio.\**

### Advertencia

*En caso se verifique que el proveedor tiene multas impagas que no se encuentren en procedimiento coactivo, se incorpora al contrato una cláusula de compromiso de pago de la multa, estableciéndose que durante la ejecución del contrato la entidad contratante retiene de forma prorrateada hasta el 10% del monto del contrato, para el pago o amortización de multas.*

### n. OTRAS DISPOSICIONES

#### DOCUMENTACIÓN Y CONTENIDO MÍNIMO DE LA INFORMACIÓN QUE DEBERÁ PRESENTAR EL CONSULTOR COMO RESULTADO DE LA PRESTACIÓN DE LOS SERVICIOS

En general, salvo lo dispuesto por el Reglamento de la Ley General de Contrataciones Públicas Vigente, toda documentación será presentada a la SGOP-MPS, por el Representante designado en el contrato específico contando con la aprobación textual del Jefe de supervisión, debidamente firmada y sellada por el Jefe de supervisión y también firmada y sellada por los Ingenieros especialistas o especialista tanto de la empresa supervisora, así como de la empresa ejecutora, en la especialidad que les corresponda, en dos (2) originales foliados, siendo las fotografías a color, acompañados de la versión digital en 01 CD, con dicha documentación escaneada y en archivo nativo, se deberá compartir mediante un link como respaldo que deberá presentarse en el informe físico.

El supervisor deberá presentar a la Entidad la siguiente documentación, como resultado de la prestación de servicios:

#### • INFORME DE CONFORMIDAD DE OBRA, COMO SE DISPONE EN EL ART. 212 DEL D.S. 009-2025-EF.

Conforme el artículo 212 -núm. 212.1 del D.S. N° 009-2025-EF, el supervisor debe presentar "el Certificado de Conformidad Técnica" dentro de los cinco (5) días de solicitado por el contratista.

#### • INFORME INICIAL DE OBRA

Para la presentación del Informe Inicial de "Revisión del expediente técnico en el sistema de entrega de solo construcción para la detección temprana de deficiencias u omisiones", deberá formularse según la revisión del Proyecto, verificación in situ de los estudios de suelos, parámetros de diseño, observaciones al proyecto (si las hubiere), etc. Formulara las conclusiones y recomendaciones con las complementaciones y/o modificaciones respectivas, indicando los adicionales y/o deductivos que se formularán dentro del período de ejecución (de ser el caso), así como la definición de las marcas y tipos de materiales a usar, además la revisión en concordancia con el Perfil Técnico recomendando las acciones respectivas a disponer o la conformidad correspondiente, informes que serán presentados dentro del plazo establecido por la Entidad Contratante. Esto dentro de los plazos establecidos en el Art. 171 del RLCE.

Todo el Informe debe contar con la aprobación textual del supervisor con su respectiva firma y adicionalmente deberá ser firmada y sellada por los especialistas en la documentación de su especialidad y presentada a la entidad. Toda la documentación deberá ser presentada en 02 ejemplares originales, adicionalmente se adjuntará un (01) CD con toda la información escaneada y en archivos nativos, se deberá compartir mediante un link como respaldo que deberá presentarse en el informe físico.



CONCURSO PÚBLICO PARA CONSULTORÍAS Y SERVICIOS DE MANTENIMIENTO VIAL

38

CONCURSO PÚBLICO PARA CONSULTORÍAS Y SERVICIOS DE MANTENIMIENTO VIAL





## MUNICIPALIDAD PROVINCIAL DEL SANTA

CHIMBOTE

### • INFORMES SEMANALES.

El Supervisor deberá presentar un informe Semanal el último día de la semana en formato digital al correo electrónico del área usuaria: **sub.ger.obraspublicas@munisanta.gob.pe** conteniendo los datos técnicos de la obra, avances ejecutados versus avances programados, acontecimientos relevantes durante la ejecución de la obra, afectaciones de la ruta crítica, deberá hacer un seguimiento y evaluación del cumplimiento del plazo de ejecución, administración del contrato, control de plazos de consultas, ampliaciones de plazo, mayores metrados, adicionales y otros, panel fotográfico, y emitiendo opiniones y recomendaciones técnicas y legales en base al Reglamento de la Ley de Contrataciones del Estado.

### INFORMES ESPECIALES.

Deberán ser presentados oportunamente, pudiéndose presentar:

Informes solicitados por la Entidad, dentro del plazo que se indique. Si el informe especial, amerita un plazo mayor, por razones justificadas, la Entidad establecerá el nuevo plazo de presentación del Informe.

Informe de oficio, sin que lo solicite la Entidad, cuando se trata de asuntos que requieran decisión o resolución de la Entidad, promoviendo un expediente administrativo; o se trate de hacer conocer a la Entidad importantes acciones administrativas que haya tomado en el ejercicio de sus atribuciones y que serán cursadas dentro del término de la distancia.

En los informes mensuales que tienen carácter de reporte, hará un recuento de la acción tomada.

### • INFORME FINAL DE EJECUCIÓN.

Deberá ser entregado dentro de los cinco (5) días calendario posteriores a la culminación de la ejecución de obra. Deberá contener la siguiente información como mínimo:

- a) El análisis y/o resultado estadístico de los ensayos del control de calidad de la obra.
- b) Obras de arte en general, comparando con los parámetros o requisitos exigidos en el requerimiento mínimo técnico.
- c) Reporte sobre las actividades de protección y recuperación ambiental adoptadas.
- d) Informe del estado situacional de la obra
- e) Revisión y conformidad a la Memoria Valorizada y Planos Post- Construcción presentados por el Contratista. Incluirá el registro de las medidas y obras de protección y recuperación ambiental.
- f) Recomendaciones para la conservación y operación de la obra, de ser el caso.
- g) Se deberá incluir un cuadro que detalle los nombres y apellidos completos de los profesionales, cargo desempeñado, DNI, código del colegio al cual pertenece y los periodos laborados, debidamente firmado por los responsables. Adicionalmente, deberá adjuntar todos los documentos de la Entidad que aprueben dicho cambio.
- h) El Informe debe contar con la aprobación textual del supervisor con su respectiva firma y adicionalmente deberá ser firmada y sellada por los especialistas en la documentación de su especialidad y presentada a la entidad. Toda la documentación deberá ser presentada en 02 ejemplares originales, adicionalmente se adjuntará un (01) CD con toda la información escaneada y en archivos nativos, se deberá compartir mediante un link como respaldo que deberá presentarse en el informe físico.

### • OTROS INFORMES

Teniendo en cuenta que la ejecución de obra se encuentra regulada por la Ley N° 32069 - Ley General de Contrataciones Públicas, así como el Decreto Supremo N° 009-2025-EF, que aprueba el Reglamento de la Ley General de Contrataciones Públicas la supervisión es responsable, según corresponde, de la presentación de informes, debiendo observar la Directiva N° 001-2025-CG/VCST aprobada mediante Resolución de contraloría N° 161-2025-CG./8.



CONCURSO PÚBLICO PARA CONSULTORÍAS Y SERVICIOS DE MANTENIMIENTO VIAL

39



## MUNICIPALIDAD PROVINCIAL DEL SANTA

223  
CHIMBOTE

### • LIQUIDACIÓN CONTRATO DE OBRA

De conformidad al artículo 215 del Decreto Supremo N° 009-2025-EF, que aprueba el Reglamento de la Ley General de Contrataciones Públicas; en caso el contratista no presente la liquidación en el plazo previsto, el supervisor elaborará la liquidación debidamente sustentada en el plazo correspondiente. El Informe de la liquidación de obra presentado por el Supervisor, debe contar con la aprobación expresa y/o textual del supervisor con su respectiva firma y adicionalmente deberá ser firmada y sellada por los especialistas en la documentación de su especialidad y presentada a la entidad. Toda la documentación deberá ser presentada en 02 ejemplares originales, adicionalmente se adjuntará un (01) CD en cada juego con toda la información escaneada y en archivos nativos, se deberá compartir mediante un link como respaldo que deberá presentarse en el informe físico.

### • LIQUIDACIÓN DEL CONTRATO DE SUPERVISIÓN

De acuerdo con el artículo 215 núm. 215.6 del D.S. N° 009-2025-EF, la liquidación del Contrato de Supervisión de Obra se presentará dentro de los quince (15) días siguientes de haberse otorgado la conformidad de la última prestación (REVISIÓN Y ELABORACIÓN DEL INFORME DE LA LIQUIDACIÓN DE OBRA) o de haberse consentido la resolución del contrato.

Toda discrepancia respecto a la liquidación se resolverá según las disposiciones previstas para la solución de controversias establecidas en el contrato específico, en la Ley de Contrataciones del Estado y su reglamento.

#### Liquidación de la Consultoría de Supervisión:

Asimismo, presentará la liquidación de su contrato de Consultoría, teniendo como mínimo la siguiente documentación:

1	HOJA DEL TRÁMITE - ÁREA DE TRAMITE DOCUMENTARIO
2	DATOS GENERALES DEL SERVICIO DE SUPERVISIÓN DE OBRA
3	DATOS GENERALES DE LA EJECUCIÓN DE OBRA
4	FICHA TÉCNICA DEL SERVICIO DE SUPERVISIÓN DE OBRA
5	MEMORIA DESCRIPTIVA DE LOS SERVICIOS DE SUPERVISIÓN DE OBRA
6	INFORME DE LA SUPERVISIÓN DE LA LIQUIDACIÓN DE EJECUCIÓN DE OBRA
7	INFORME DE LIQUIDACIÓN DEL SERVICIO DE CONSULTORÍA DE SUPERVISIÓN DE OBRA
8	RESUMEN DE VALORIZACIONES PAGADAS AL SUPERVISOR
9	COPIA DE LOS COMPROBANTES DE PAGOS AL SUPERVISOR
10	CUADRO DE LOS ENSAYOS Y/O PRUEBAS QUE SE REALIZARON EN OBRA
11	PANEL FOTOGRÁFICO DEL PROCESO CONSTRUCTIVO
12	COPIAS DE CONTRATO DE SUPERVISIÓN DE OBRA O COPIA DE ORDEN DE SERVICIO PARA LA SUPERVISIÓN Y TÉRMINOS DE REFERENCIA
13	COPIA DE RESOLUCIONES DE AMPLIACIÓN DE SERVICIOS (DE SER EL CASO) - FEDATEADA
14	COPIA DE RESOLUCIÓN DE LIQUIDACIÓN DE OBRA Y ACTAS EMITIDAS CONCERNIENTE A LA OBRA. - FEDATEADA
15	REGISTRO NACIONAL DE PROVEEDORES - OSCE
16	COPIA DEL CERTIFICADO DE HABILIDAD, FICHA RUC
17	ACTA DE OTORGAMIENTO DE LA BUENA PRO CONSULTORÍA DE OBRAS
18	BASES ESTÁNDAR PARA LA CONTRATACIÓN DEL SERVICIO DE CONSULTORÍA DE OBRA
<b>NOTA:</b>	
LOS EXPEDIENTES DE LIQUIDACIÓN DEBEN PRESENTARSE EN ARCHIVADORES DE PALANCA, DEBIDAMENTE NUMERADOS, ROTULADOS EN LA PARTE FRONTAL Y LATERAL DEBE DE ESTAR FORRADO CON PAPEL LUSTRE COLOR CELESTE Y VINIFAN, CONTAR CON UN ÍNDICE DE CONTENIDOS Y SEPARADORES EN ORDEN DE ACUERDO A LOS REQUISITOS ANTES MENCIONADOS	

CONCURSO PÚBLICO PARA CONSULTORÍAS Y SERVICIOS DE MANTENIMIENTO VIAL

40





## MUNICIPALIDAD PROVINCIAL DEL SANTA

CHIMBOTE

Para que el Ing. Inspector/Supervisor de por concluida su obra y quede exento de responsabilidad ante la MPS, deberá cumplir con los requisitos de ficha y la aprobación respectiva del Área de Liquidación de Obra,

La liquidación debe ser entregada en archivador de palanca en 02 original + CD con información editable, firmado por el Representante Legal y/o Común de la supervisión en todo el Expediente de Liquidación.

### • REQUISITOS DEL CONSULTOR.

De acuerdo al artículo 27 y 157 del Decreto Supremo N° 009-2025-EF, que aprueba el Reglamento de la Ley General de Contrataciones Públicas:

27.2. Las categorías son las siguientes:

- a) Formulación de fichas técnicas de inversiones o estudios de preinversión que contengan componente de edificación o infraestructura.
- b) Elaboración del expediente técnico de obras.
- c) Supervisión de la elaboración de expediente técnico de obra.

#### **d) SUPERVISIÓN DE EJECUCIÓN DE OBRAS.**

157.2. La especialidad:

#### **e) VIALES, PUERTOS Y AFINES**

f) Así mismo, de acuerdo a las categorías establecidas por el Registro Nacional de Proveedores (RNP), el consultor debe contar como mínimo con **CATEGORÍA C.**

### • DE ACUERDO A LA FICHA DE HOMOLOGACIÓN:

[https://central.perucompras.gob.pe/homologacion/relacion-fichas-homologacion-  
aprobadas.php](https://central.perucompras.gob.pe/homologacion/relacion-fichas-homologacion-aprobadas.php)

Resolución Ministerial N° 117-2024-VIVIENDA

ESPECIALIDAD: **VIALES, PUERTOS Y AFINES**

SUBESPECIALIDAD: Vías urbanas

Se considerará como obra similar a:

Vías urbanas de circulación peatonal y vehicular: Construcción y/o creación y/o mejoramiento y/o ampliación y/o recuperación y/o reconstrucción y/o adecuación y/o rehabilitación y/o remodelación y/o renovación de vías urbanas de circulación peatonal y/o vehicular con pavimentos (rígidos y/o flexibles) y/o aceras o veredas (concreto y/o asfalto y/o adoquinado) en las siguientes intervenciones:

Avenidas y/o calles y/o anillos viales y/o pasajes y/o carreteras y/o pistas y/o veredas y/o vías internas y/o jirones y/o vías locales y/o vías colectoras y/o vías arteriales y/o vías expresas y/o intercambio vial y/o pasos a desnivel y/o infraestructura vial y/o peatonal y/o habilitaciones urbanas y/o plazuelas y/o plazas y/o alamedas y/o espacios públicos urbanos y/o servicios de transitabilidad y/o urbanización y/o parques y/o infraestructura recreativa y/o esparcimiento y/o accesibilidad urbana y/o malecones urbanos

Homologación según lo indicado en Resolución Ministerial N°117-2024-VIVIENDA



CONCURSO PÚBLICO PARA CONSULTORÍAS Y SERVICIOS DE MANTENIMIENTO VIAL

41

CONCURSO PÚBLICO PARA CONSULTORÍAS Y SERVICIOS DE MANTENIMIENTO VIAL



## MUNICIPALIDAD PROVINCIAL DEL SANTA

CHIMBOTE

### a) DEL PERSONAL CLAVE

Del plantel profesional

Cargo	Requisitos de Formación Académica
Supervisor de Obra	Título profesional en Ingeniería Civil
Especialista en Calidad	Título profesional en Ingeniería Civil
Especialista Ambiental	Título profesional en Ingeniero Civil o Ingeniero Ambiental o Ingeniero de Gestión Ambiental o Ingeniero Ambiental y de Recursos Ambientales o Ingeniero de Recursos Naturales y Energía Renovable o Ingeniero de Recursos Renovables o Ingeniero Ambiental y de Recursos Naturales.
Especialista de Seguridad en Obra y Salud en el Trabajo.	Título profesional en Ingeniero Civil o Ingeniero de Higiene y Seguridad Industrial o Ingeniero Industrial o Ingeniero de Seguridad y Salud en el Trabajo o Ingeniero de Minas o Ingeniero Metalurgista.

### EXPERIENCIA DEL PERSONAL

#### 1.- SUPERVISOR DE OBRA

**TREINTA Y SEIS (36) MESES** de experiencia mínima como: Supervisor y/o inspector y/o jefe de supervisión y/o residente y/o la combinación de estos en: Inspección y/o supervisión de servicios de consultoría de supervisión de obra y/o ejecución de obra en: **obras similares**, que se computa desde la colegiatura. Tendrá un porcentaje de participación del 100% durante la Supervisión de la Obra.

#### 2.- ESPECIALISTA EN CALIDAD

**DOCE (12) MESES** de experiencia mínima como: Especialista y/o ingeniero y/o residente y/o inspector y/o supervisor y/o jefe y/o asistente y/o responsable de: control de calidad o calidad o aseguramiento de calidad o programa de calidad o protocolos de calidad en: **obras en general**, que se computa desde la colegiatura. Tendrá un porcentaje de participación del 100% durante la Supervisión de la Obra.

#### 3.- ESPECIALISTA AMBIENTAL

**DIECIOCHO (18) MESES** de Experiencia mínima como: Especialista y/o ingeniero y/o supervisor y/o jefe y/o responsable y/o residente ambiental y/o ambientalista en: mitigación ambiental o ambientalista o monitoreo y mitigación ambiental o impacto ambiental o medio ambiente en: **obras en general** que se computa desde la colegiatura. Tendrá un porcentaje de participación del 100% durante la Supervisión de la Obra.

#### 4.- ESPECIALISTA DE SEGURIDAD EN OBRA Y SALUD EN EL TRABAJO

**VEINTICUATRO (24) MESES** de Experiencia mínima como: Especialista y/o ingeniero y/o supervisor y/o jefe y/o responsable y/o residente en: seguridad y salud ocupacional o seguridad e higiene ocupacional o seguridad de obra o seguridad en el trabajo o salud ocupacional o implementación de planes de seguridad e higiene ocupacional o en prevención de riesgos laborales en: **obras en general** que se computa desde la colegiatura. Tendrá un porcentaje de participación del 100% durante la Supervisión de la Obra.



CONCURSO PÚBLICO PARA CONSULTORÍAS Y SERVICIOS DE MANTENIMIENTO VIAL

42

CONCURSO PÚBLICO PARA CONSULTORÍAS Y SERVICIOS DE MANTENIMIENTO VIAL



## MUNICIPALIDAD PROVINCIAL DEL SANTA

CHIMBOTE

### GARANTIA DE FIEL CUMPLIMIENTO

Es un requisito indispensable para perfeccionar el contrato, el postor ganador entrega a la entidad la garantía de fiel cumplimiento por una suma equivalente al 10% del monto del contrato original. Esto se mantiene vigente hasta el consentimiento de la liquidación final.

En los contratos de consultoría de obra que celebren las entidades con las micro y pequeñas empresas, estas últimas pueden otorgar como garantía de fiel cumplimiento el 10% del monto del contrato original, porcentaje que es retenido por la entidad.

La retención se efectúa durante la primera mitad del número total de pagos a realizarse de forma prorrateada en cada pago, con cargo a ser devuelto a la finalización del mismo.

### GARANTÍA MÍNIMA DEL SERVICIO

De acuerdo a los alcances del rol contractual, el Supervisor será legalmente responsable por el periodo de siete

(7) años después de la conformidad de obra otorgada por la entidad.

### INFORMACIÓN QUE PROPORCIONARÁ LA ENTIDAD - MPS

La Entidad proporcionará al Supervisor toda la información necesaria disponible con relación al proyecto.



CONCURSO PÚBLICO PARA CONSULTORÍAS Y SERVICIOS DE MANTENIMIENTO VIAL

43

CONCURSO PÚBLICO PARA CONSULTORÍAS Y SERVICIOS DE MANTENIMIENTO VIAL





## MUNICIPALIDAD PROVINCIAL DEL SANTA

27

CHIMBOTE

### 3.4 REQUISITOS DE CALIFICACIÓN

#### 3.4.1 REQUISITOS DE CALIFICACIÓN OBLIGATORIOS

##### A EXPERIENCIA DEL POSTOR EN LA ESPECIALIDAD

###### Requisitos:

El postor debe acreditar un monto facturado acumulado equivalente a S/. **503,140.24 (QUINIENTOS TRES MIL CIENTO CUARENTA CON 24/100 Soles)**, en la especialidad y subespecialidades determinadas, durante los veinte (20) años anteriores a la fecha de la presentación de ofertas que se computan desde la fecha de la conformidad o emisión del comprobante de pago final, según corresponda.

Se consideran las siguientes subespecialidades como experiencia del postor:

ESPECIALIDAD: **VIALES, PUERTOS Y AFINES**

SUBESPECIALIDAD: Vías urbanas

Vías urbanas de circulación peatonal y vehicular: Construcción y/o creación y/o mejoramiento y/o ampliación y/o recuperación y/o reconstrucción y/o adecuación y/o rehabilitación y/o remodelación y/o renovación de vías urbanas de circulación peatonal y/o vehicular con pavimentos (rígidos y/o flexibles) y/o aceras o veredas (concreto y/o asfalto y/o adoquinado) en las siguientes intervenciones:

Avenidas y/o calles y/o anillos viales y/o pasajes y/o carreteras y/o pistas y/o veredas y/o vías internas y/o jirones y/o vías locales y/o vías colectoras y/o vías arteriales y/o vías expresas y/o intercambio vial y/o pasos a desnivel y/o infraestructura vial y/o peatonal y/o habilitaciones urbanas y/o plazuelas y/o plazas y/o alamedas y/o espacios públicos urbanos y/o servicios de transitabilidad y/o urbanización y/o parques y/o infraestructura recreativa y/o esparcimiento y/o accesibilidad urbana y/o malecones urbanos

Homologación según lo indicado en Resolución Ministerial N°117-2024-VIVIENDA.

###### Importante para la entidad contratante

- Las subespecialidades deben consignarse conforme al artículo 157 del Reglamento y el correspondiente listado aprobado por la DGA.
- Al consignar alguna subespecialidad, esta incluye todas las tipologías relacionadas de acuerdo con el listado que la Dirección General de Abastecimiento apruebe para ello. En caso se requiera incluir una tipología afín, debe precisarse específicamente en las bases que tipologías afines se considerarán, las cuales necesariamente deberán estar relacionadas con la subespecialidad respectiva y las tipologías de ésta.

Esta nota debe ser eliminada una vez culminada la elaboración de las bases.

###### Acreditación:

La experiencia del postor en la especialidad se acredita con copia simple de (i) contratos u órdenes de servicios, y su respectiva conformidad o constancia de prestación o liquidación; o (ii) comprobantes de pago cuya cancelación se acredite documental y fehacientemente, con constancia de depósito, nota de abono, reporte de estado de cuenta o cualquier otro documento

CONCURSO PÚBLICO PARA CONSULTORÍAS Y SERVICIOS DE MANTENIMIENTO VIAL

44

CONCURSO PÚBLICO PARA CONSULTORÍAS Y SERVICIOS DE MANTENIMIENTO VIAL



## MUNICIPALIDAD PROVINCIAL DEL SANTA

CHIMBOTE

emitido por entidad del sistema financiero que acredite el abono o mediante cancelación en el mismo comprobante de pago<sup>1</sup> o comprobante de retención electrónico emitido por SUNAT por la retención del IGV<sup>2</sup>, correspondientes a un máximo de veinte contrataciones. En caso el postor sustente su experiencia en la especialidad mediante documentos emitidos por privados, para acreditarla debe presentar de forma obligatoria lo indicado en el numeral (ii) del presente párrafo; no es posible que acredite su experiencia únicamente con la presentación de contratos u órdenes de compra con conformidad o constancia de prestación.

En caso los postores presenten varios comprobantes de pago para acreditar una sola contratación, se debe acreditar que corresponden a dicha contratación; de lo contrario, se asume que los comprobantes acreditan contrataciones independientes, en cuyo caso solo se considerará, para la evaluación, las veinte primeras contrataciones indicadas en el **Anexo N° 12** referido a la Experiencia del Postor en la Especialidad.

En el caso de servicios de ejecución periódica o continuada, solo se considera como experiencia la parte del contrato que haya sido ejecutada durante los veinte (20) años anteriores a la fecha de presentación de ofertas, debiendo adjuntarse copia de las conformidades correspondientes a tal parte o los respectivos comprobantes de pago cancelados.

Si el titular de la experiencia no es el postor, consignar si dicha experiencia corresponde a la matriz en caso de que el postor sea sucursal, o fue transmitida por reorganización societaria, debiendo acompañar la documentación sustentatoria correspondiente.

Si el postor acredita experiencia de otra persona jurídica como consecuencia de una reorganización societaria, debe presentar adicionalmente el **Anexo N° 13**.

Las personas jurídicas resultantes de un proceso de reorganización societaria no pueden acreditar como experiencia del postor en la especialidad aquella que le hubieran transmitido como parte de dicha reorganización las personas jurídicas sancionadas con inhabilitación vigente o definitiva.

Cuando en los contratos, órdenes de servicio o comprobantes de pago el monto facturado se encuentre expresado en moneda extranjera, debe indicarse el tipo de cambio venta publicado por la Superintendencia de Banca, Seguros y AFP correspondiente a la fecha de suscripción del contrato, de emisión de la orden de compra o de cancelación del comprobante de pago, según corresponda.

Sin perjuicio de lo anterior, los postores deben llenar y presentar el **Anexo N° 12** referido a la Experiencia del Postor en la Especialidad.

### Advertencia

*En el caso de consorcios, solo se considera la experiencia de aquellos integrantes que ejecutan conjuntamente el objeto del contrato.*

## B. CAPACIDAD TÉCNICA Y PROFESIONAL

### B.1 CALIFICACIÓN DEL PERSONAL CLAVE



- 1 El solo sello de cancelado en el comprobante, cuando ha sido colocado por el propio postor, no puede ser considerado como una acreditación que produzca fehaciencia en relación a que se encuentra cancelado. Es válido el sello colocado por el cliente del postor (sea utilizando el término "cancelado" o "pagado").
- 2 De acuerdo con el Régimen de Retenciones del Impuesto General a las Ventas (IGV).

CONCURSO PÚBLICO PARA CONSULTORÍAS Y SERVICIOS DE MANTENIMIENTO VIAL

45

CONCURSO PÚBLICO PARA CONSULTORÍAS Y SERVICIOS DE MANTENIMIENTO VIAL



## MUNICIPALIDAD PROVINCIAL DEL SANTA

CHIMBOTE

CARGO Y/O RESPONSABILIDAD	N°	DESCRIPCIÓN	PROFESIÓN	GRADO REQUERIDO O TÍTULO PROFESIONAL REQUERIDO	
1.- SUPERVISOR DE OBRA	01	PERSONAL CLAVE REQUERIDO	INGENIERO CIVIL	TITULADO COLEGIADO	Y
2.- ESPECIALISTA EN CALIDAD.	01	PERSONAL CLAVE REQUERIDO	INGENIERO CIVIL	TITULADO COLEGIADO	Y
3.- ESPECIALISTA AMBIENTAL	01	PERSONAL CLAVE REQUERIDO	INGENIERO CIVIL O INGENIERO AMBIENTAL O INGENIERO DE GESTIÓN AMBIENTAL O INGENIERO AMBIENTAL Y DE RECURSOS AMBIENTALES O INGENIERO DE RECURSOS NATURALES Y ENERGIA RENOVABLE O INGENIERO DE RECURSOS RENOVABLES O INGENIERO AMBIENTAL Y DE RECURSOS NATURALES.	TITULADO COLEGIADO	Y
4.- ESPECIALISTA DE SEGURIDAD EN OBRA Y SALUD EN EL TRABAJO	01	PERSONAL CLAVE REQUERIDO	INGENIERO CIVIL O INGENIERO DE HIGIENE Y SEGURIDAD INDUSTRIAL O INGENIERO INDUSTRIAL O INGENIERO DE SEGURIDAD Y SALUD EN EL TRABAJO O INGENIERO DE MINAS O INGENIERO METALURGISTA	TITULADO COLEGIADO	Y

### Acreditación:

El Grado O Título Profesional Requerido del Personal Clave es verificado por los evaluadores en el Registro Nacional de Grados Académicos y Títulos Profesionales en el portal web de la Superintendencia Nacional de Educación Superior Universitaria - SUNEDU a través del siguiente link: <https://enlinea.sunedu.gob.pe/> o en el Registro Nacional de Certificados, Grados y Títulos a cargo del Ministerio de Educación a través del siguiente link: <https://titulosinstitutos.minedu.gob.pe/>, según corresponda.

El postor debe señalar los nombres y apellidos, DNI y profesión del personal clave, así como el nombre de la universidad o institución educativa que expidió el grado o título profesional requerido.

En caso El Grado O Título Profesional Requerido del Personal Clave no se encuentre inscrito en el referido registro, el postor debe presentar la copia del diploma respectivo a fin de acreditar la formación académica requerida.

En caso se acredite estudios en el extranjero del personal clave, debe presentarse adicionalmente copia simple del documento de la revalidación o del reconocimiento ante SUNEDU, del grado académico o título profesional otorgados en el extranjero, según corresponda.



CONCURSO PÚBLICO PARA CONSULTORÍAS Y SERVICIOS DE MANTENIMIENTO VIAL

46

CONCURSO PÚBLICO PARA CONSULTORÍAS Y SERVICIOS DE MANTENIMIENTO VIAL





## MUNICIPALIDAD PROVINCIAL DEL SANTA

CHIMBOTE

### B.2 EXPERIENCIA DEL PERSONAL CLAVE

CARGO O RESPONSABILIDAD	N°	PROFESIÓN	ACREDITACIÓN DE LA EXPERIENCIA
1. SUPERVISOR DE OBRA	01	INGENIERO CIVIL	TREINTA Y SEIS (36) MESES DE EXPERIENCIA MÍNIMA COMO: SUPERVISOR Y/O INSPECTOR Y/O JEFE DE SUPERVISIÓN Y/O RESIDENTE Y/O LA COMBINACIÓN DE ESTOS EN: INSPECCIÓN Y/O SUPERVISIÓN DE SERVICIOS DE CONSULTORIA, DE SUPERVISIÓN DE OBRA Y/O EJECUCIÓN DE OBRA EN: OBRAS SIMILARES, QUE SE COMPUTA DESDE LA COLEGIATURA, TENDRÁ UN PORCENTAJE DE PARTICIPACIÓN DEL 100% DURANTE LA SUPERVISIÓN DE LA OBRA.
2. ESPECIALISTA EN CALIDAD,	01	INGENIERO CIVIL	DOCE (12) MESES DE EXPERIENCIA MÍNIMA COMO: ESPECIALISTA Y/O INGENIERO Y/O RESIDENTE Y/O INSPECTOR Y/O SUPERVISOR Y/O JEFE Y/O ASISTENTE Y/O RESPONSABLE DE: CONTROL DE CALIDAD O CALIDAD O ASEGURAMIENTO DE CALIDAD O PROGRAMA DE CALIDAD O PROTOCOLOS DE CALIDAD EN: OBRAS EN GENERAL, QUE SE COMPUTA DESDE LA COLEGIATURA, TENDRÁ UN PORCENTAJE DE PARTICIPACIÓN DEL 100% DURANTE LA SUPERVISIÓN DE LA OBRA.
3. ESPECIALISTA AMBIENTAL	01	INGENIERO CIVIL O INGENIERO AMBIENTAL O INGENIERO DE GESTIÓN AMBIENTAL O INGENIERO AMBIENTAL Y DE RECURSOS AMBIENTALES O INGENIERO DE RECURSOS NATURALES Y ENERGÍA RENOVABLE O INGENIERO DE RECURSOS RENOVABLES O INGENIERO AMBIENTAL Y DE RECURSOS NATURALES.	DIECIOCHO (18) MESES DE EXPERIENCIA MÍNIMA COMO: ESPECIALISTA Y/O INGENIERO Y/O SUPERVISOR Y/O JEFE Y/O RESPONSABLE Y/O RESIDENTE AMBIENTAL Y/O AMBIENTALISTA EN: MITIGACIÓN AMBIENTAL O AMBIENTALISTA O MONITOREO Y MITIGACIÓN AMBIENTAL O IMPACTO AMBIENTAL O MEDIO AMBIENTE EN: OBRAS EN GENERAL QUE SE COMPUTA DESDE LA COLEGIATURA, TENDRÁ UN PORCENTAJE DE PARTICIPACIÓN DEL 100% DURANTE LA SUPERVISIÓN DE LA OBRA.
4. ESPECIALISTA DE SEGURIDAD EN OBRA Y SALUD EN EL TRABAJO	01	INGENIERO CIVIL O INGENIERO DE HIGIENE Y SEGURIDAD INDUSTRIAL O INGENIERO INDUSTRIAL O INGENIERO DE SEGURIDAD Y SALUD EN EL TRABAJO O INGENIERO DE MINAS O INGENIERO METALURGISTA	VEINTICUATRO (24) MESES DE EXPERIENCIA MÍNIMA COMO: ESPECIALISTA Y/O INGENIERO Y/O SUPERVISOR Y/O JEFE Y/O RESPONSABLE Y/O RESIDENTE EN: SEGURIDAD Y SALUD OCUPACIONAL O SEGURIDAD E HIGIENE OCUPACIONAL O SEGURIDAD DE OBRA O SEGURIDAD EN EL TRABAJO O SALUD OCUPACIONAL O IMPLEMENTACIÓN DE PLANES DE SEGURIDAD E HIGIENE OCUPACIONAL O EN PREVENCIÓN DE RIESGOS LABORALES EN: OBRAS EN GENERAL QUE SE COMPUTA DESDE LA COLEGIATURA, TENDRÁ UN PORCENTAJE DE PARTICIPACIÓN DEL 100% DURANTE LA SUPERVISIÓN DE LA OBRA.

#### Acreditación:

La experiencia del personal clave se acredita con cualquiera de los siguientes documentos: (i) copia simple de contratos y su respectiva conformidad o (ii) constancias o (iii) certificados o (iv) cualquier otra documentación que, de manera fehaciente demuestre la experiencia del personal propuesto.

Los documentos que acreditan la experiencia deben incluir los nombres y apellidos del personal clave, el cargo desempeñado, el plazo de la prestación indicando el día, mes y año de inicio y culminación, el nombre de la entidad u organización que emite el documento, la fecha de emisión y nombres y apellidos de quien suscribe el documento.

En caso los documentos para acreditar la experiencia establezcan el plazo de la experiencia adquirida por el personal clave en meses sin especificar los días se debe considerar el mes

CONCURSO PÚBLICO PARA CONSULTORÍAS Y SERVICIOS DE MANTENIMIENTO VIAL

47

CONCURSO PÚBLICO PARA CONSULTORÍAS Y SERVICIOS DE MANTENIMIENTO VIAL



## MUNICIPALIDAD PROVINCIAL DEL SANTA

CHIMBOTE

completo.

Se considera aquella experiencia que no tenga una antigüedad mayor a veinticinco años anteriores a la fecha de la presentación de ofertas.

De presentarse experiencia ejecutada paralelamente (traslape), para el cómputo del tiempo de dicha experiencia sólo se considera una vez el periodo traslapado.

### 3.4.2 REQUISITOS DE CALIFICACIÓN FACULTATIVOS

#### B.3. EQUIPAMIENTO ESTRATÉGICO

Requisitos:

CANTIDAD	DESCRIPCION
4	COMPUTADORA
1	PLOTTER
1	IMPRESORA
1	CAMIONETA 4x2

Acreditación:

Copia de documentos que sustenten la propiedad, la posesión, el compromiso de compra, venta o alquiler u otro documento que acredite que la maquinaria y/o equipamiento está disponible para la ejecución del contrato.

**Advertencia**

*En el caso que el postor sea un consorcio los documentos de acreditación de este requisito pueden estar a nombre del consorcio o de uno de sus integrantes.*

#### C.- PARTICIPACIÓN EN CONSORCIO

Requisitos:

C.1 El número máximo de consorciados es de **dos (02) integrantes.**

C.2 El porcentaje mínimo de participación de cada consorciado es de **cada consorciado es de veinte por ciento (20%)**

C.3 El porcentaje mínimo de participación en la ejecución del contrato, para **el integrante del consorcio que acredite mayor experiencia, es de cuarenta por ciento (40%).**

Acreditación:

Se acredita con la promesa de consorcio



CONCURSO PÚBLICO PARA CONSULTORÍAS Y SERVICIOS DE MANTENIMIENTO VIAL

48

CONCURSO PÚBLICO PARA CONSULTORÍAS Y SERVICIOS DE MANTENIMIENTO VIAL

# **CAPÍTULO IV EVALUACIÓN**

## **CONSULTORÍAS DE OBRA**



# EVALUACIÓN PARA CONSULTORÍAS DE OBRA



## EN CASO DE CONSULTORÍAS DE OBRA, CONSIDERAR LO SIGUIENTE:

**Los factores de evaluación son determinados por los evaluadores.** En la contratación de consultorías de obra, la evaluación de la oferta consiste en i) Evaluación Técnica y ii) Evaluación Económica.

La evaluación económica de la oferta es posterior a la evaluación técnica de acuerdo con el artículo 94 del Reglamento. El puntaje máximo de cada una de estas evaluaciones es equivalente a cien puntos.

Para determinar la oferta con el mejor puntaje y el orden de prelación de las ofertas, se considera lo siguiente:

### 4.1. EVALUACIÓN TÉCNICA

La evaluación técnica se realiza sobre cien puntos. Para acceder a la etapa de evaluación económica, el postor debe obtener un puntaje técnico mínimo de **setenta puntos**.

### 4.2. FACTOR DE EVALUACIÓN FACULTATIVOS

A. EXPERIENCIA EN LA ESPECIALIDAD ADICIONAL DEL PERSONAL CLAVE	METODOLOGÍA PARA SU ASIGNACIÓN
<p>Se evaluará en función al porcentaje de personal clave considerado en este listado que supere el tiempo de experiencia en la especialidad considerada en los requisitos de calificación.</p> <p>El personal clave para evaluar en este factor es el siguiente:</p> <ul style="list-style-type: none"> <li>- SUPERVISOR DE OBRA</li> <li>- ESPECIALISTA EN CALIDAD</li> <li>- ESPECIALISTA AMBIENTAL</li> <li>- ESPECIALISTA DE SEGURIDAD EN OBRA Y SALUD EN EL TRABAJO</li> </ul> <p>Se considera que un personal clave supera el tiempo de experiencia en la especialidad cuando supera al menos UN AÑO adicional a la experiencia requerida en los requisitos de calificación.</p> <p><u>Acreditación:</u></p> <p>La experiencia del personal clave se acreditará con cualquiera de los siguientes documentos: (i) copia simple de contratos y su respectiva conformidad o (ii) constancias o (iii) certificados o (iv) cualquier otra documentación que, de manera fehaciente demuestre la experiencia del personal propuesto.</p> <p>Los documentos que acreditan la experiencia deben incluir los nombres y apellidos del personal clave, el cargo desempeñado, el plazo de la prestación indicando el día, mes y año de inicio y culminación, el nombre de la entidad u organización que emite el documento, la fecha de emisión y nombres y apellidos de quien suscribe el documento.</p>	<p style="text-align: center;"><b>20 puntos</b></p> <p>Más del [80]% del personal clave considerado en el listado supera el requisito de experiencia en la especialidad: <b>20 puntos</b></p> <p>Más de [50] hasta [80]% del personal clave considerado en el listado supera el requisito de experiencia en la especialidad: <b>15 puntos</b></p> <p>Más del [30] hasta [50]% del personal clave considerado en el listado supera el requisito de experiencia en la especialidad: <b>08 puntos</b></p>

A. EXPERIENCIA EN LA ESPECIALIDAD ADICIONAL DEL PERSONAL CLAVE	METODOLOGÍA PARA SU ASIGNACIÓN
<p>En caso los documentos para acreditar la experiencia establezcan el plazo de la experiencia adquirida por el personal clave en meses sin especificar los días se debe considerar el mes completo.</p> <p>Se considerará aquella experiencia que no tenga una antigüedad mayor a veinticinco años anteriores a la fecha de la presentación de ofertas.</p>	

B. CERTIFICACIONES DEL PERSONAL CLAVE	METODOLOGÍA PARA SU ASIGNACIÓN
<p><b>Evaluación:</b> Se evalúa que el personal clave propuesto como ESPECIALISTA EN CALIDAD, ESPECIALISTA AMBIENTAL, ESPECIALISTA DE SEGURIDAD EN OBRA Y SALUD EN EL TRABAJO; cuente con las siguientes certificaciones:</p> <ul style="list-style-type: none"> <li>- Gerencia de Proyectos Bajo los Estándares del Project Management Institute (PMI)</li> <li>- Gestión de Proyectos Basados en el PMBOK</li> <li>- Gestión de Seguridad y Salud en el Trabajo en Obras de Construcción</li> <li>- Control y Aseguramiento de Calidad en la Construcción</li> <li>- Interpretación en las NORMAS ISO 14001</li> <li>- Interpretación en las NORMAS ISO 9001</li> </ul> <p><b>Acreditación:</b> Se acredita mediante la presentación de las certificaciones.</p>	<p><b>15 puntos</b></p> <p>- <b>Certificaciones del Líder del equipo (máximo 5 puntos):</b></p> <p>- SUPERVISOR DE OBRA</p> <p>Acredita una certificación <b>03 puntos</b></p> <p>Acredita más de una certificación <b>05 puntos</b></p> <p>- <b>Certificaciones del resto del personal clave (máximo 10 puntos):</b></p> <p>- ESPECIALISTA EN CALIDAD</p> <p>Acredita una certificación <b>01 puntos</b></p> <p>Acredita más de una certificación <b>03 puntos</b></p> <p>- ESPECIALISTA AMBIENTAL</p> <p>Acredita una certificación <b>01 puntos</b></p> <p>Acredita más de una certificación <b>03 puntos</b></p>

	<p>- ESPECIALISTA DE SEGURIDAD EN OBRA Y SALUD EN EL TRABAJO</p> <p>Acredita una certificación <b>01 puntos</b></p> <p>Acredita más de una certificación <b>04 puntos</b></p> <p><b>10 puntos</b></p>
--	---

C. SOSTENIBILIDAD AMBIENTAL	METODOLOGÍA PARA SU ASIGNACIÓN
<p><u>Evaluación:</u></p> <p>Se evalúa que el postor cuente con una o hasta dos prácticas de sostenibilidad ambiental.</p> <p>En caso de consorcios, los integrantes que realizan actividades relacionadas a la sostenibilidad ambiental acreditan alguna de las prácticas, según las obligaciones que asumen en el consorcio que conforman.</p> <p><u>Acreditación:</u></p> <p>Certificados de sistemas de gestión o políticas ambientales a nivel empresarial: Se aceptan certificaciones como ISO 14001 o equivalentes, emitidas por organismos internacionales reconocidos o entidades de certificación equivalentes (BQSR, SGS o similares). Estas certificaciones deben estar vigentes, incluir la fecha de caducidad, y aplicarse específicamente a servicios de consultoría de obra.</p>	<p><b>10 puntos</b></p> <ul style="list-style-type: none"> <li>•Acredita la certificación 10 puntos</li> <li>•No acredita la certificación 00 puntos</li> </ul>

G. INTEGRIDAD EN LA CONTRATACION PÚBLICA	PUNTAJE / METODOLOGÍA PARA SU ASIGNACIÓN
<p><u>Evaluación:</u></p> <p>Se evalúa que el postor cuente con al menos (1) una certificación del sistema de gestión antisoborno.</p> <p><u>Acreditación:</u></p> <p>Presenta copia simple del certificado que acredita que se ha implementado un sistema de gestión antisoborno acorde con la norma ISO 37001:2016 o con la Norma Técnica Peruana equivalente (NTP-ISO37001:2017).</p> <p>El certificado debe haber sido emitido por un Organismo de Certificación acreditado para dicho sistema de gestión, ya sea ante el INACAL u otro organismo acreditador que cuente con reconocimiento internacional.</p> <p>El referido certificado debe corresponder a la sede, filial u</p>	<p><b>10 puntos</b></p> <ul style="list-style-type: none"> <li>• Acredita Certificación 10 puntos</li> <li>• No acredita la Certificación 00 puntos</li> </ul>

<p>oficina a cargo de la prestación, y estar vigente a la fecha de presentación de ofertas.</p> <p>En caso de que el postor se presente en consorcio, cada uno de sus integrantes, debe acreditar que cuenta con la certificación para obtener el puntaje.</p>	
--	--

J. GESTIÓN DE CALIDAD	METODOLOGÍA PARA SU ASIGNACIÓN
<p><u>Evaluación:</u></p> <p>Se evalúa la implementación de un sistema de aseguramiento y control de calidad.</p> <p><u>Acreditación:</u></p> <ul style="list-style-type: none"> <li>Certificación en Sistemas de Gestión de Calidad: Presentar copia simple de certificado vigente ISO 9001:2015 o equivalente, con alcance en consultoría de obras. Estas certificaciones deben estar vigentes, incluir la fecha de caducidad, y aplicarse específicamente a la obra o consultoría a contratar.</li> </ul>	<p><b>20 puntos</b></p> <p>Se asigna puntaje acorde a lo siguiente:</p> <p>Certificación vigente con alcance en consultoría de obras: 20 puntos</p> <p>No presenta certificación o ésta no es válida: 00 puntos</p>

K. MONITOREO Y CONTROL	METODOLOGÍA PARA SU ASIGNACIÓN
<p><u>Evaluación:</u></p> <p>Se evalúa la propuesta del postor respecto a las herramientas, metodologías y procedimientos que implementará el equipo de supervisión para realizar el control y monitoreo del proyecto, en términos de alcance, costo y tiempo, conforme a lo establecido en el artículo 187.3 del Reglamento.</p> <p><u>Acreditación:</u></p> <p>El postor debe presentar un plan de trabajo estructurado cuyo contenido mínimo incluye la descripción de las herramientas de monitoreo y control a implementar durante la ejecución contractual (por ejemplo: Análisis de Valor Ganado (EVA), paneles de control, software especializado, indicadores de avance, entre otros), la metodología propuesta para el monitoreo del avance físico y financiero del proyecto, el esquema de alertas tempranas y acciones correctivas, ejemplos de reportes que serán entregados a la entidad contratante. Este documento puede presentarse con cuadros explicativos, formatos propuestos, cronogramas, entre otros.</p>	<p><b>25 puntos</b></p> <ul style="list-style-type: none"> <li>Acredita [25] puntos</li> <li>No acredita [0] puntos</li> </ul>



<p>1. Los procedimientos de trabajo.</p> <p>Estructura de procedimientos de trabajo.</p> <p>2. Los mecanismos de aseguramiento de calidad.</p> <ul style="list-style-type: none"> <li>- Formato de protocolos de liberación de frentes</li> <li>- Formato de control de registros de calidad (certificados, cartas de garantía, reportes de prueba y ensayos)</li> <li>- Formato de inspección de suministros.</li> <li>- Formato de calibración de equipos de medición y ensayo.</li> <li>- Control de los productos no conformes/observaciones.</li> <li>- Procedimiento documentado de acciones correctivas/preventivas</li> <li>- Formato de protocolos de recepción</li> </ul> <p>3. Plan para la prestación del servicio: Asignación de personal y recursos.</p> <ul style="list-style-type: none"> <li>- Organigrama</li> <li>- Esquema Matriz de responsabilidades y funciones</li> <li>- Formato de asistencia</li> </ul> <p>4. Plan de trabajo para el control de la obra: Actividades previas durante y al final de la obra (Recepción y Liquidación)</p> <ul style="list-style-type: none"> <li>- Formato check list de control documentario de contrato</li> <li>- Formatos de control de vencimiento de garantías</li> <li>- Formato check list de actividades programadas/ejecutadas</li> <li>- Formato de control de cambios requeridos y aprobados</li> <li>- Formatos de control económico financiero</li> <li>- Formato puesto en marcha / operatividad de equipos.</li> </ul> <p>5. Control de la obra: Calidad, Plazos, Costos y Control ambiental y de seguridad.</p> <ul style="list-style-type: none"> <li>- Herramientas de Calidad</li> <li>- Herramientas de planificación</li> <li>- Formatos de control de avance</li> </ul> <p>6. Plan de riesgos: Plan de gestión de riesgos, identificación de riesgos, análisis cuantitativo de riesgos, análisis cualitativo de riesgos, plan de respuesta a los riesgos, control de los riesgos.</p> <ul style="list-style-type: none"> <li>- Estructura matriz de indicadores de riesgo</li> </ul> <p>8. Panel Fotográfico, con su respectiva descripción</p>	
---	--

#### CUADRO RESUMEN FACTORES DE EVALUACIÓN

FACTORES DE EVALUACIÓN	PUNTAJE
A. EXPERIENCIA EN LA ESPECIALIDAD ADICIONAL DEL PERSONAL CLAVE	[MÁXIMO 20] puntos / CORRESPONDE
B. CERTIFICACIONES DEL PERSONAL CLAVE	[MÁXIMO 15] puntos / CORRESPONDE
C. SOSTENIBILIDAD AMBIENTAL	[MÁXIMO 10] puntos / CORRESPONDE

D. SOSTENIBILIDAD SOCIAL	[MÁXIMO 5] puntos / NO CORRESPONDE
E. MEJORA AL REQUERIMIENTO	[MÁXIMO 20] puntos / NO CORRESPONDE
F. GESTIÓN DE RIESGOS	[MÁXIMO 25] puntos / CORRESPONDE
G. INTEGRIDAD EN LA CONTRATACION PÚBLICA	[MÁXIMO 10] puntos / CORRESPONDE
H. PLANIFICACIÓN DETALLADA	[MÁXIMO 20] puntos / NO CORRESPONDE
I. TECNOLOGÍA Y MÉTODOS INNOVADORES	[MÁXIMO 20] puntos / NO CORRESPONDE
J. GESTIÓN DE CALIDAD	[MÁXIMO 20] puntos / NO CORRESPONDE
K. MONITOREO Y CONTROL	[MÁXIMO 20] puntos / CORRESPONDE
<b>PUNTAJE TOTAL</b>	<b>100 puntos<sup>7</sup></b>

**Importante para la entidad contratante**

- De acuerdo con el artículo 166 del Reglamento, para las consultorías obras bajo sistema de entrega de solo formulación y solo diseño, así como en la supervisión de obras, la cuantía de la contratación se determinada mediante una estructura de costos y es punto de referencia para las ofertas.

<sup>7</sup> Es la suma de los puntajes de todos los factores de evaluación.

### EVALUACIÓN ECONÓMICA (Puntaje Máximo: 100 Puntos)

OFERTA ECONÓMICA	PUNTAJE / METODOLOGÍA PARA SU ASIGNACIÓN
<p><u>Evaluación:</u></p> <p>Se evalúa considerando el precio ofertado por el postor.</p> <p><u>Acreditación:</u></p> <p>Se acredita mediante el documento que contiene el precio de la oferta (<b>Anexo N° 6</b>).</p>	<p>La evaluación consiste en otorgar el mayor puntaje a la oferta del menor monto ofertado y otorgar a las demás ofertas puntajes inversamente proporcionales a sus respectivos montos ofertados, según la siguiente fórmula:</p> $Po = \frac{Mb \times Pmax}{Mo}$ <p><b>Po</b> = Puntaje de la oferta económica a evaluar  <b>Mo</b> = Monto de la oferta económica  <b>Mb</b> = Monto de la oferta económica más baja  <b>Pmax</b> = Puntaje máximo</p> <p><b>100<sup>8</sup> puntos</b></p>

### PUNTAJE TOTAL

El puntaje total de las ofertas es el promedio ponderado de la evaluación técnica y la evaluación económica, aplicándose la siguiente fórmula:

$$PTP = c_1PT + c_2Pe$$

Donde:

PTP	=	Puntaje total del postor a evaluar
Pt	=	Puntaje de la evaluación técnica del postor a evaluar
Pe	=	Puntaje de la evaluación económica del postor a evaluar
c1	=	0.80
c2	=	0.20

**Donde: c1 + c2 = 1.00**

<sup>8</sup> De acuerdo con lo señalado en el numeral 75.2 del artículo 75 del Reglamento.

## CAPÍTULO V PROFORMA DEL CONTRATO

### Advertencia

*Dependiendo del objeto de la contratación, de resultar indispensable, puede incluirse cláusulas adicionales o la adecuación de las propuestas en el presente documento, las que en ningún caso pueden contemplar disposiciones contrarias a la normativa vigente ni a lo señalado en este capítulo.*

Conste por el presente documento, la contratación de SUPERVISION DE SALDO DE OBRA N°01 DEL PROYECTO:"CREACION DE LA CICLOVIA EN LA BERMA CENTRAL DE LA AVENIDA PARDO TRAMO AV. GUILLERMO MOORE HASTA AV. LOS PESCADORES, DISTRITO DE CHIMBOTE - PROVINCIA DE SANTA - DEPARTAMENTO DE ANCASH" - II ETAPA, CON CUI N° 2495557, que celebra de una parte LA MUNICIPALIDAD PROVINCIAL DEL SANTA, en adelante LA ENTIDAD CONTRATANTE, con RUC N° [...], con domicilio legal en [...], representada por [...], identificado con DNI N° [...], y de otra parte [...], con RUC N° [...], con domicilio legal en [...], inscrita en la Ficha N° [...], Asiento N° [...] del Registro de Personas Jurídicas de la ciudad de [...], debidamente representado por su Representante Legal, [...], con DNI N° [...], según poder inscrito en la Ficha N° [...], Asiento N° [...] del Registro de Personas Jurídicas de la ciudad de [...], a quien en adelante se le denomina EL CONTRATISTA en los términos y condiciones siguientes:

### **CLÁUSULA PRIMERA: ANTECEDENTES**

Con fecha [...], los evaluadores adjudicaron la buena pro del **CONCURSO PÚBLICO PARA CONSULTORÍA N° 01 – 2025 – MPC – CS – 1**, para la contratación de SUPERVISION DE SALDO DE OBRA N°01 DEL PROYECTO:"CREACION DE LA CICLOVIA EN LA BERMA CENTRAL DE LA AVENIDA PARDO TRAMO AV. GUILLERMO MOORE HASTA AV. LOS PESCADORES, DISTRITO DE CHIMBOTE - PROVINCIA DE SANTA - DEPARTAMENTO DE ANCASH" - II ETAPA, CON CUI N° 2495557, a **[INDICAR NOMBRE DEL GANADOR DE LA BUENA PRO]**, cuyos detalles e importe constan en los documentos integrantes del presente contrato.

### **CLÁUSULA SEGUNDA: OBJETO**

El presente contrato tiene por objeto SUPERVISION DE SALDO DE OBRA N°01 DEL PROYECTO:"CREACION DE LA CICLOVIA EN LA BERMA CENTRAL DE LA AVENIDA PARDO TRAMO AV. GUILLERMO MOORE HASTA AV. LOS PESCADORES, DISTRITO DE CHIMBOTE - PROVINCIA DE SANTA - DEPARTAMENTO DE ANCASH" - II ETAPA, CON CUI N° 2495557.

### **CLÁUSULA TERCERA: MONTO CONTRACTUAL**

El monto total del presente contrato asciende a **[CONSIGNAR MONEDA Y MONTO]**, que incluye todos los impuestos de Ley.

Este monto comprende el costo del servicio, todos los impuestos, seguros, transporte, inspecciones, pruebas y, de ser el caso, los costos laborales conforme a la legislación vigente, así como cualquier otro concepto que pueda tener incidencia sobre la ejecución del servicio materia del presente contrato.

### **Importante para la entidad contratante**

- Para la supervisión de obra, se considera la siguiente cláusula:

### **CLÁUSULA CUARTA: DEL PAGO<sup>9</sup>**

<sup>9</sup> En cada caso concreto, dependiendo de la naturaleza del contrato, puede adicionarse la información que resulte pertinente a efectos de generar el pago.



LA ENTIDAD CONTRATANTE se obliga a pagar la contraprestación a EL CONTRATISTA en [INDICAR MONEDA], en [INDICAR EL DETALLE DEL PAGO ÚNICO O PAGOS A CUENTA, SEGÚN CORRESPONDA], luego de la recepción formal y completa de la documentación correspondiente, según lo establecido en el artículo 211 del Reglamento de la Ley N° 32069, Ley General de Contrataciones Públicas, aprobado por Decreto Supremo N° 009-2025-EF.

- Para los objetos contractuales distintos a la supervisión de obra, se considera la siguiente cláusula:

**CLÁUSULA CUARTA: DEL PAGO<sup>10</sup>**

LA ENTIDAD CONTRATANTE se obliga a pagar la contraprestación a EL CONTRATISTA en [INDICAR MONEDA], en [INDICAR EL DETALLE DEL PAGO ÚNICO O PAGOS A CUENTA, SEGÚN CORRESPONDA], luego de la recepción formal y completa de la documentación correspondiente, según lo establecido en el artículo 144 del Reglamento de la Ley N° 32069, Ley General de Contrataciones Públicas, aprobado por Decreto Supremo N° 009-2025-EF.

Para tal efecto, el responsable de otorgar la conformidad de la prestación debe hacerlo en un plazo que no excede de los siete (7) días del día siguiente de producida la recepción, salvo que se requiera efectuar pruebas que permitan verificar el cumplimiento de la obligación, en cuyo caso la conformidad se emite en un plazo máximo de veinte (20) días, bajo responsabilidad de dicho servidor.

LA ENTIDAD CONTRATANTE debe efectuar el pago dentro de los diez (10) días hábiles siguientes de otorgada la conformidad de los servicios, siempre que se verifiquen las condiciones establecidas en el contrato para ello, bajo responsabilidad del servidor competente.

En caso de retraso en el pago por parte de LA ENTIDAD CONTRATANTE, salvo que se deba a caso fortuito o fuerza mayor, EL CONTRATISTA tiene derecho al pago de intereses legales conforme a lo establecido en el artículo 67 de la Ley N° 32069, Ley General de Contrataciones Públicas.

**Esta nota debe ser eliminada una vez culminada la elaboración de las bases.**

**Importante para la entidad contratante**

- En caso de que la ENTIDAD CONTRATANTE verifique en la Pladicop que el CONTRATISTA tiene multas impagas que no se encuentren en procedimiento coactivo, se debe incluir la siguiente cláusula:

**CLÁUSULA [I]: COMPROMISO DE PAGO DE MULTA**

Durante la ejecución del contrato la ENTIDAD CONTRATANTE retiene al CONTRATISTA de forma prorrateada desde el primer o único pago que se realice, según corresponda, hasta el 10% del monto del contrato, para el pago o amortización de multas impagas impuestas en el marco de lo previsto en el artículo 89 de la Ley N° 32069, que no se encuentran en procedimiento coactivo.

En el caso que, adicionalmente, el proveedor presente la DECLARACIÓN JURADA SOBRE INAPLICACIÓN DEL IMPEDIMENTO TIPO 4.D DEL INCISO 4 DEL NUMERAL 30.1 DEL ARTÍCULO 30 DE LA LEY N° 32069 REFERIDO A LA INSCRIPCIÓN EN EL REGISTRO DE DEUDORES ALIMENTARIOS MOROSOS – REDAM que autoriza descuento para el pago de deuda alimentaria, se debe indicar la siguiente cláusula:

**CLÁUSULA [I]: AUTORIZACIÓN DE DESCUENTO DE PENSIÓN ALIMENTARIA**

EL CONTRATISTA autoriza que se le descuenta del pago de su contraprestación el monto de la pensión mensual fijada en el proceso de alimentos ascendiente a [CONSIGNAR MONTO] seguido por [CONSIGNAR LOS DATOS DE LA PARTE DEMANDANTE DEL PROCESO DE ALIMENTOS] ante el [CONSIGNAR LOS DATOS DE IDENTIFICACIÓN DEL JUZGADO CORRESPONDIENTE] en el

<sup>10</sup> En cada caso concreto, dependiendo de la naturaleza del contrato, puede adicionarse la información que resulte pertinente a efectos de generar el pago.

trámite del expediente [CONSIGNAR EL NÚMERO DE EXPEDIENTE JUDICIAL].

*Esta nota debe ser eliminada una vez culminada la elaboración de las bases.*

#### **CLÁUSULA CUARTA: DEL PLAZO DE LA EJECUCIÓN DE LA PRESTACIÓN**

El plazo de ejecución del presente contrato es de [...], el mismo que se computa desde **[CONSIGNAR SI ES DESDE EL DÍA SIGUIENTE DEL PERFECCIONAMIENTO DEL CONTRATO O DESDE LA NOTIFICACIÓN DE LA ORDEN DE SERVICIO O DESDE LA FECHA QUE SE ESTABLEZCA EN EL CONTRATO O DESDE LA FECHA EN QUE SE CUMPLAN LAS CONDICIONES PREVISTAS EN EL CONTRATO PARA EL INICIO DE LA EJECUCIÓN, DEBIENDO INDICAR LAS MISMAS EN ESTE ÚLTIMO CASO.]**

Cuando el Reglamento no establezca un plazo específico para la respuesta de las partes, aplica el plazo máximo de respuesta de **[CONSIGNAR LA CANTIDAD DE DÍAS]** días calendario. Durante la ejecución contractual, las partes pueden acordar la prórroga de este plazo máximo específico para cada caso específico.

#### **Importante para la entidad contratante**

*De preverse en los Términos de Referencia la ejecución de actividades relacionadas al mantenimiento vial que deban realizarse de manera previa al inicio del plazo de ejecución, se debe consignar lo siguiente:*

*“El plazo para la **[CONSIGNAR LAS ACTIVIDADES PREVIAS PREVISTAS EN LOS TÉRMINOS DE REFERENCIA]** es de [...], el mismo que se computa desde **[INDICAR CONDICIÓN CON LA QUE DICHAS ACTIVIDADES SE INICIAN]**.”*

*Esta nota debe ser eliminada una vez culminada la elaboración de las bases.*

#### **Importante para la entidad contratante**

*En el caso de contratación de prestaciones accesorias, se incluye la siguiente cláusula:*

#### **CLÁUSULA [...]: PRESTACIONES ACCESORIAS<sup>11</sup>**

*“Las prestaciones accesorias tienen por objeto **[CONSIGNAR EL OBJETO DE LAS PRESTACIONES ACCESORIAS]**.”*

*El monto de las prestaciones accesorias asciende a **[CONSIGNAR MONEDA Y MONTO]**, que incluye todos los impuestos de ley.*

*El plazo de ejecución de las prestaciones accesorias es de [...], el mismo que se computa desde **[CONSIGNAR SI ES DEL DÍA SIGUIENTE DEL CUMPLIMIENTO DE LAS PRESTACIONES PRINCIPALES, DESDE LA FECHA QUE SE ESTABLEZCA EN EL CONTRATO O DESDE LA FECHA EN QUE SE CUMPLAN LAS CONDICIONES PREVISTAS EN EL CONTRATO PARA EL INICIO DE LA EJECUCIÓN DE LAS PRESTACIONES ACCESORIAS, DEBIENDO INDICAR LAS MISMAS EN ESTE ÚLTIMO CASO]**.”*

***[DE SER EL CASO, INCLUIR OTROS ASPECTOS RELACIONADOS A LA EJECUCIÓN DE LAS PRESTACIONES ACCESORIAS]**.”*

*Esta nota debe ser eliminada una vez culminada la elaboración de las bases*

#### **Importante para la entidad contratante**

<sup>11</sup> Los contratos relativos al cumplimiento de la(s) prestación(es) principal(es) y de la(s) prestación(es) accesorias, pueden estar contenidos en uno o dos documentos. En el supuesto que ambas prestaciones estén contenidas en un mismo documento, estas deben estar claramente diferenciadas, debiendo indicarse, entre otros aspectos, el precio y plazo de cada prestación.

En caso de contratos de contingencia utilizados de acuerdo con el artículo 285 del Reglamento se incluyen obligatoriamente las siguientes cláusulas:

**CLÁUSULA [...]: CONDICIÓN O EVENTO FUTURO QUE ACTIVA LA EJECUCIÓN DEL CONTRATO**

La ejecución del contrato se activa cuando se produzca [CONSIGNAR EL EVENTO FUTURO E INCIERTO QUE CONDICIONA LA EJECUCIÓN DEL CONTRATO, DE ACUERDO CON EL ARTÍCULO 284 DEL REGLAMENTO]

**CLÁUSULA [...]: MECANISMOS DE ACTIVACIÓN DE PROTOCOLO, CONTROL, SEGUIMIENTO Y EVALUACIÓN**

Los mecanismos de activación (protocolo), control, seguimiento y evaluación de la ejecución contractual son [CONSIGNAR LOS REFERIDOS MECANISMOS CONFORME LO SEÑALADO EN EL REQUERIMIENTO Y LA OFERTA GANADORA]

En caso de contratos de contingencia en las que se aplique la modalidad de pago “pago por disponibilidad” de acuerdo con el artículo 286 del Reglamento, se incluye obligatoriamente la siguiente cláusula:

**CLÁUSULA [...]: CONDICIONES DE AMPLIACIÓN DE PLAZO DEL CONTRATO**

Al culminar el plazo del contrato sin que se haya activado la ejecución del contrato, las partes acuerdan las siguientes condiciones para ampliar el plazo contractual por un periodo adicional: [CONSIGNAR LAS CONDICIONES ACORDADAS]

**Esta nota debe ser eliminada una vez culminada la elaboración de las bases**

**Importante para la entidad contratante**

Cuando se trate de consultoría para la supervisión obra, la entidad contratante puede incluir incentivos durante la ejecución contractual, de acuerdo al artículo 162 del Reglamento, para lo cual debe incluir la siguiente cláusula:

**CLÁUSULA ...: INCENTIVOS DURANTE LA EJECUCIÓN CONTRACTUAL**

Cuando el supervisor emita pronunciamiento debidamente sustentado sobre el total de las consultas del cuaderno de incidencias y/o a todas las modificaciones contractuales en un plazo igual o menor al 50% del establecido en el contrato o en el Reglamento. La entidad contratante otorga una bonificación equivalente hasta el 3% del monto del contrato original.

**CLÁUSULA QUINTA: PARTES INTEGRANTES DEL CONTRATO**

El presente contrato está conformado por las bases integradas, la oferta ganadora, así como los documentos derivados del procedimiento de selección que establezcan obligaciones para las partes, incluyendo las modificaciones contractuales y adendas aprobadas por la entidad contratante, de ser el caso.

**CLÁUSULA SEXTA: GARANTÍAS**

EL CONTRATISTA entregó al perfeccionamiento del contrato la respectiva garantía incondicional, solidaria, irrevocable, y de realización automática en el país al solo requerimiento, a favor de LA ENTIDAD CONTRATANTE, por los conceptos, montos y vigencias siguientes:

- **Garantía de fiel cumplimiento del contrato:** Por la suma de [CONSIGNAR EL MONTO], a través de la [INDICAR EL TIPO DE GARANTÍA PRESENTADA: CONTRATO DE SEGURO/CARTA FIANZA FINANCIERA/RETENCIÓN DE PAGO/DECLARACIÓN JURADA DE CONSTITUCIÓN DE FIDEICOMISO] N° [INDICAR NÚMERO DEL DOCUMENTO] emitida por [SEÑALAR EMPRESA QUE LA EMITE], la misma que debe mantenerse vigente hasta la conformidad de la prestación. El monto señalado es equivalente al diez por ciento (10%) del monto del contrato original.

**Importante para la entidad contratante**

En caso de que corresponda, debe incorporarse el siguiente texto:

- **Garantía fiel cumplimiento por prestaciones accesorias:** Por la suma de [CONSIGNAR EL MONTO], a través de la [INDICAR EL TIPO DE GARANTÍA PRESENTADA: CONTRATO DE SEGURO/CARTA FIANZA FINANCIERA/RETENCIÓN DE PAGO/DECLARACIÓN JURADA DE CONSTITUCIÓN DE FIDEICOMISO]] N° [INDICAR NÚMERO DEL DOCUMENTO] emitida por [SEÑALAR EMPRESA QUE LA EMITE].El monto que es equivalente al 10% del monto contractual de la prestación accesoria, y que debe mantenerse vigente hasta el cumplimiento total de las obligaciones garantizadas.

*Esta nota debe ser eliminada una vez culminada la elaboración de las bases*

#### **CLÁUSULA SÉTIMA: EJECUCIÓN DE GARANTÍAS POR FALTA DE RENOVACIÓN**

LA ENTIDAD CONTRATANTE puede solicitar la ejecución de las garantías cuando EL CONTRATISTA no las hubiere renovado antes de la fecha de su vencimiento, conforme a lo dispuesto en el artículo 118 del Reglamento de la Ley N° 32069, Ley General de Contrataciones Públicas, aprobado por Decreto Supremo N° 009-2025-EF.

##### **Importante para la entidad contratante**

*Sólo en el caso que la entidad contratante hubiese previsto otorgar adelanto directo en el caso de servicios de mantenimiento vial u otros servicios que lo requieran por condiciones de mercado conforme lo sustentado en la estrategia de contratación, se debe incluir la siguiente cláusula:*

##### **CLÁUSULA [...]: ADELANTO DIRECTO**

*“LA ENTIDAD CONTRATANTE otorga [CONSIGNAR NÚMERO DE ADELANTOS A OTORGARSE] adelantos directos por el [CONSIGNAR PORCENTAJE QUE NO DEBE EXCEDER DEL 30% DEL MONTO DEL CONTRATO ORIGINAL] del monto del contrato original.*

*EL CONTRATISTA debe solicitar los adelantos dentro de [CONSIGNAR EL PLAZO Y OPORTUNIDAD PARA LA SOLICITUD SEGÚN LAS BASES], adjuntando a su solicitud la garantía por adelantos mediante carta fianza o contrato de seguro acompañada del comprobante de pago correspondiente. Vencido dicho plazo no procede la solicitud.*

*LA ENTIDAD CONTRATANTE debe entregar el monto solicitado dentro de [CONSIGNAR EL PLAZO SEGÚN LAS BASES] siguientes a la presentación de la solicitud del contratista.”*

*Esta nota debe ser eliminada una vez culminada la elaboración de las bases*

#### **CLÁUSULA OCTAVA: CONFORMIDAD DE LA PRESTACIÓN**

La conformidad de la prestación se regula por lo dispuesto en el artículo 144 del Reglamento de la Ley General de Contrataciones Públicas. La conformidad es otorgada por **[CONSIGNAR EL ÁREA O UNIDAD ORGÁNICA QUE OTORGA LA CONFORMIDAD]** en el plazo máximo de **[CONSIGNAR SIETE (7) DÍAS O MÁXIMO VEINTE (20) DÍAS, EN CASO SE REQUIERA EFECTUAR PRUEBAS QUE PERMITAN VERIFICAR EL CUMPLIMIENTO DE LA OBLIGACIÓN]** días computados desde el día siguiente de producida la recepción.

De existir observaciones, LA ENTIDAD CONTRATANTE las comunica al CONTRATISTA, indicando claramente el sentido de estas, otorgándole un plazo para subsanar el cual no debe ser mayor al 30% del plazo del entregable<sup>12</sup> correspondiente, dependiendo de la complejidad o sofisticación de las subsanaciones a realizar. Si pese al plazo otorgado, EL CONTRATISTA no cumpliera a cabalidad con la subsanación, LA ENTIDAD CONTRATANTE puede otorgar al CONTRATISTA periodos adicionales para las correcciones pertinentes. En este supuesto corresponde aplicar la penalidad por mora desde el vencimiento del plazo para subsanar sin

<sup>12</sup> En caso de que el plazo obtenido como resultado de la aplicación del porcentaje sea una cifra decimal, corresponde que la entidad contratante efectúe el redondeo a favor del contratista, computándose como un día completo adicional en dicho supuesto.



considerar los días en los que pudiera incurrir la entidad contratante para efectuar las revisiones y notificar las observaciones correspondientes.

Este procedimiento no resulta aplicable cuando los servicios manifiestamente no cumplan con las características y condiciones ofrecidas, en cuyo caso LA ENTIDAD CONTRATANTE no efectúa la recepción o no otorga la conformidad, según corresponda, debiendo considerarse como no ejecutada la prestación, aplicándose la penalidad que corresponda por cada día de atraso.

**Importante para la entidad contratante**

*En el caso de supervisión de obra la liquidación y su conformidad se regulan conforme a lo previsto en el artículo 215 del Reglamento de la Ley N° 32069, Ley General de Contrataciones Públicas, aprobada mediante Decreto Supremo N° 009-2025-EF, por lo cual debe incorporarse lo siguiente:*

**CLÁUSULA DÉCIMA: CONFORMIDAD DE LA PRESTACIÓN**

*La conformidad de la prestación se regula por lo dispuesto en el artículo 215 del Reglamento de la Ley General de Contrataciones Públicas. La conformidad es otorgada por **[CONSIGNAR EL ÁREA O UNIDAD ORGÁNICA QUE OTORGA LA CONFORMIDAD]**.*

*Esta nota debe ser eliminada una vez culminada la elaboración de las bases*

**CLÁUSULA NOVENA: GESTIÓN DE RIESGOS**

LAS PARTES realizan la gestión de riesgos de acuerdo con lo establecido en el presente contrato y los documentos que lo conforman, a fin de tomar decisiones informadas, aprovechando el impacto de riesgos positivos y disminuyendo la probabilidad de los riesgos negativos y su impacto durante la ejecución contractual, considerando la finalidad pública de la contratación.

**CLÁUSULA DÉCIMA: RESPONSABILIDAD POR VICIOS OCULTOS**

La recepción conforme de la prestación por parte de LA ENTIDAD CONTRATANTE no enerva su derecho a reclamar posteriormente por defectos o vicios ocultos, conforme a lo dispuesto por los artículos 69 de la Ley N° 32069, Ley General de Contrataciones Públicas y el artículo 144 de su Reglamento.

El plazo máximo de responsabilidad del contratista es de **[CONSIGNAR TIEMPO EN AÑOS. NO MENOR DE UN (1) AÑO]** año(s) contado a partir de la conformidad otorgada por LA ENTIDAD CONTRATANTE.

**CLÁUSULA UNDÉCIMA TERCERA: PENALIDADES**

Si EL CONTRATISTA incurre en retraso injustificado en la ejecución de las prestaciones objeto del contrato, LA ENTIDAD CONTRATANTE le aplica automáticamente una penalidad por mora por cada día de atraso, de acuerdo con la siguiente fórmula:

$$\text{Penalidad Diaria} = \frac{0.10 \times \text{monto}}{F \times \text{plazo}}$$

**Importante para la entidad contratante**

- *Consignar como valor "F" lo siguiente según corresponda:*

**EN CASO DE CONSULTORÍA Y SERVICIOS DE MANTENIMIENTO VIAL:**

*F = 0.40*

**EN CASO DE CONSULTORÍA DE OBRA:**

*a) Para plazos menores o iguales a sesenta días: F = 0.40.*

*b) Para plazos mayores a sesenta días: F = 0.25.*

*Esta nota debe ser eliminada una vez culminada la elaboración de las bases*

El retraso se justifica a través de la solicitud de ampliación de plazo debidamente aprobado. Adicionalmente, se considera justificado el retraso y en consecuencia no se aplica penalidad, cuando EL CONTRATISTA acredite, de modo objetivamente sustentado, que el mayor tiempo

transcurrido no le resulta imputable. En este último caso la calificación del retraso como justificado por parte de LA ENTIDAD CONTRATANTE no da lugar al pago de gastos generales ni costos directos de ningún tipo, conforme al numeral 120.4 del artículo 120 del Reglamento de la Ley N° 32069, Ley General de Contrataciones Públicas, aprobado por Decreto Supremo N° 009-2025-EF.

**Importante para la entidad contratante**

*En caso se haya incluido otras penalidades, se agrega el siguiente párrafo:*

**“Adicionalmente a la penalidad por mora se aplican las siguientes penalidades:**

Otras penalidades			
N°	Supuesto de aplicación de penalidad	Forma de cálculo	Procedimiento de verificación
1	[RELLENAR ESTE CUADRO SEGÚN EL NUMERAL 3.3 DEL CAPÍTULO III REQUERIMIENTO DE LA SECCIÓN ESPECÍFICA DE LAS BASES]		
2			

*La suma de la aplicación de estos dos tipos de penalidades no debe exceder el 10% del monto vigente del contrato, o de ser el caso, del ítem correspondiente.*

*La entidad contratante considera las particularidades de las otras penalidades y señala el plazo y forma en que se notifica al contratista el supuesto incurrido para que remita sus descargos, de corresponder. En dicho caso, también se debe precisar el plazo en que la entidad contratante evalúa dicho descargo y emite una decisión*

***Esta nota debe ser eliminada una vez culminada la elaboración de las bases.***

Las penalidades se deducen de los pagos a cuenta, pagos parciales o del pago final, según corresponda; o si fuera necesario, se cobra del monto resultante de la ejecución de la garantía de fiel cumplimiento

Cuando se llegue a cubrir el monto máximo de la aplicación de la penalidad por mora y otras penalidades, de ser el caso, LA ENTIDAD CONTRATANTE puede resolver el contrato por incumplimiento.

**CLÁUSULA DUODÉCIMA: RESOLUCIÓN DEL CONTRATO**

Cualquiera de las partes puede resolver el contrato, de conformidad con el numeral 68.1 del artículo 68 de la Ley N° 32069, Ley General de Contrataciones Públicas.

De encontrarse en alguno de los supuestos de resolución del contrato, LAS PARTES proceden de acuerdo a lo establecido en el artículo 122 del Reglamento de la Ley N° 32069, Ley General de Contrataciones Públicas, aprobado por Decreto Supremo N° 009-2025-EF.

**Importante para la entidad contratante**

*Sólo en el caso que la entidad contratante hubiese previsto durante la estrategia de contratación, la aplicación de la figura de resolución por terminación anticipada, se debe incluir la siguiente cláusula:*

**CLÁUSULA [...]: RESOLUCIÓN POR TERMINACIÓN ANTICIPADA**

*Las partes acuerdan la resolución por terminación anticipada del contrato cuando el resultado de algún hito impida o haga innecesaria la continuidad del siguiente, sin que resulte atribuible a alguna de las partes, de acuerdo con lo previsto en el artículo 121 del Reglamento de la Ley N° 32069, Ley General de Contrataciones Públicas.*

Los hitos específicos del contrato son [INCLUIR EL DETALLE DE LOS HITOS ESPECÍFICOS DEL CONTRATO]

*Esta nota debe ser eliminada una vez culminada la elaboración de las bases*

#### **CLÁUSULA DÉCIMA TERCERA: RESPONSABILIDAD DE LAS PARTES**

Cuando se resuelva el contrato por causas imputables a algunas de las partes, se debe resarcir los daños y perjuicios ocasionados, a través de la indemnización correspondiente. Ello no obsta la aplicación de las sanciones administrativas, penales y pecuniarias a que dicho incumplimiento diere lugar, en el caso que éstas correspondan.

Lo señalado precedentemente no exime a ninguna de las partes del cumplimiento de las demás obligaciones previstas en el presente contrato.

#### **CLÁUSULA DÉCIMA CUARTA: ANTICORRUPCIÓN Y ANTISOBORNO**

A la suscripción de este contrato, EL CONTRATISTA declara y garantiza no haber ofrecido, negociado, prometido o efectuado ningún pago o entrega de cualquier beneficio o incentivo ilegal, de manera directa o indirecta, a los evaluadores del proceso de contratación o cualquier servidor de la entidad contratante.

Asimismo, EL CONTRATISTA se obliga a mantener una conducta proba e íntegra durante la vigencia del contrato, y después de culminado el mismo en caso existan controversias pendientes de resolver, lo que supone actuar con probidad, sin cometer actos ilícitos, directa o indirectamente.

Aunado a ello, EL CONTRATISTA se obliga a abstenerse de ofrecer, negociar, prometer o dar regalos, cortesías, invitaciones, donativos o cualquier beneficio o incentivo ilegal, directa o indirectamente, a funcionarios públicos, servidores públicos, locadores de servicios o proveedores de servicios del área usuaria, de la dependencia encargada de la contratación, actores del proceso de contratación<sup>13</sup> y/o cualquier servidor de la entidad contratante, con la finalidad de obtener alguna ventaja indebida o beneficio ilícito. En esa línea, se obliga a adoptar las medidas técnicas, organizativas y/o de personal necesarias para asegurar que no se practiquen los actos previamente señalados.

Adicionalmente, EL CONTRATISTA se compromete a denunciar oportunamente ante las autoridades competentes los actos de corrupción o de inconducta funcional de los cuales tuviera conocimiento durante la ejecución del contrato con LA ENTIDAD CONTRATANTE.

Tratándose de una persona jurídica, lo anterior se extiende a sus accionistas, participacionistas, integrantes de los órganos de administración, apoderados, representantes legales, funcionarios, asesores o cualquier persona vinculada a la persona jurídica que representa; comprometiéndose a informarles sobre los alcances de las obligaciones asumidas en virtud del presente contrato.

Finalmente, el incumplimiento de las obligaciones establecidas en esta cláusula, durante la ejecución contractual, otorga a LA ENTIDAD CONTRATANTE el derecho de resolver total o parcialmente el contrato<sup>14</sup>. Cuando lo anterior se produzca por parte de un proveedor adjudicatario de los catálogos electrónicos de acuerdo marco, el incumplimiento de la presente cláusula conllevará que sea excluido de los Catálogos Electrónicos de Acuerdo Marco<sup>15</sup>. En ningún caso, dichas medidas impiden el inicio de las acciones civiles, penales y administrativas a que hubiera lugar<sup>16</sup>.

#### **CLÁUSULA DÉCIMA QUINTA: MARCO LEGAL DEL CONTRATO**

<sup>13</sup> Artículo 9 de la Ley N°32069, Ley General de Contrataciones Públicas.

<sup>14</sup> Literal d) del Numeral 68.1 del Artículo 68 de la Ley N°32069, Ley General de Contrataciones Públicas.

<sup>15</sup> literal d) del artículo 274 del Reglamento de la Ley N°32069, Ley General de Contrataciones Públicas

<sup>16</sup> Numeral 122.6 del artículo 122 del Reglamento de la Ley N°32069, Ley General de Contrataciones Públicas.

El marco legal comprende la Ley General de Contrataciones Públicas y su Reglamento, las directivas que emita la Dirección General de Abastecimiento del Ministerio de Economía y Finanzas, así como el OECE y demás normativa especial que resulte aplicable.

#### **CLÁUSULA DÉCIMA SEXTA: SOLUCIÓN DE CONTROVERSIAS<sup>17</sup>**

Las controversias que surjan entre las partes durante la ejecución del contrato se resuelven mediante **[CONSIGNAR EL MECANISMO DE SOLUCIÓN DE CONTROVERSIAS]**, según el acuerdo de las partes.

Cualquiera de las partes tiene derecho a iniciar el arbitraje a fin de resolver dichas controversias dentro del plazo de caducidad previsto en la Ley N° 32069, Ley General de Contrataciones Públicas, y su Reglamento.

##### **Importante para la entidad contratante**

*En caso de haberse pactado la conciliación como medio de solución de controversias, previo al inicio del arbitraje, debe incorporarse el siguiente texto:*

*“Cualquiera de las partes tiene el derecho a solicitar una conciliación dentro del plazo de caducidad correspondiente, según lo señalado en el artículo 82 de la Ley General de Contrataciones Públicas, sin perjuicio de recurrir al arbitraje, en caso no se llegue a un acuerdo entre ambas partes o se llegue a un acuerdo parcial. Las controversias sobre nulidad del contrato solo pueden ser sometidas a arbitraje”*

***Esta nota debe ser eliminada una vez culminada la elaboración de las bases***

El Laudo arbitral emitido es inapelable, definitivo y obligatorio para las partes desde el momento de su notificación, según lo previsto en el numeral 84.9 del artículo 84 de la Ley General de Contrataciones Públicas.

#### **CLÁUSULA DÉCIMA SÉPTIMA: CONVENIO ARBITRAL**

Las partes acuerdan que todo litigio y controversia resultante de este contrato o relativo a éste, se resuelve mediante arbitraje de acuerdo con los artículos 332 y 333 del Reglamento. El arbitraje es organizado y administrado por **[CONSIGNAR LA INSTITUCIÓN ARBITRAL, CORTE ARBITRAL CONSTITUIDA EN OTRO PAÍS O UN FORO DE REPUTACIÓN RECONOCIDA INTERNACIONALMENTE, SEGÚN CORRESPONDA]** de conformidad con sus reglamentos y estatutos vigentes, a los cuales las partes se someten libremente y considerando **[INDICAR LAS ESTIPULACIONES ADICIONALES QUE LAS PARTES HAYAN ACORDADO SEGÚN EL NUMERAL 332.3 DEL ARTÍCULO 332 DEL REGLAMENTO DE LA LEY N° 32069, LEY GENERAL DE CONTRATACIONES PÚBLICAS, APROBADO POR DECRETO SUPREMO N° 009-2025-EF]**

##### **Advertencia**

- *La Institución Arbitral es elegida por el postor ganador de la buena pro de la lista de instituciones arbitrales que haya propuesto la entidad contratante en las bases del procedimiento de selección. Para dicho efecto, al remitir los documentos para la suscripción del contrato, el postor ganador de la buena pro comunica la Institución Arbitral elegida de la referida lista, caso contrario, acuerda con la entidad contratante una Institución Arbitral distinta. En caso de falta de acuerdo, la Institución Arbitral es elegida de la mencionada lista por la entidad contratante de manera definitiva.*
- *Las partes pueden establecer estipulaciones adicionales o modificatorias del convenio arbitral, en la medida que no contravengan las disposiciones de la normativa de contrataciones públicas y/o las disposiciones especiales contenidas en la normativa general de arbitraje.*
- *El arbitraje es resuelto por árbitro único o por un tribunal arbitral conformado por tres árbitros, según el acuerdo de las partes, conforme a lo dispuesto en numeral 84.2 del artículo 84 de la Ley N°32069, Ley General de Contrataciones Públicas. En caso de duda o falta de acuerdo, el arbitraje es resuelto por*

<sup>17</sup> De acuerdo con el numeral 84.1 del artículo 84 de la Ley General de Contrataciones Públicas, las partes pueden recurrir al arbitraje ad hoc solo cuando el monto de la controversia no supere las diez (10) UIT.



*árbitro único, a no ser que la complejidad o cuantía de las controversias justifique la conformación de un tribunal arbitral, lo cual es determinado por las partes o conforme al Reglamento de la institución arbitral competente. En el caso de los arbitrajes ad hoc, la controversia es resuelta por arbitro único.*

**CLÁUSULA DÉCIMA OCTAVA: FACULTAD DE ELEVAR A ESCRITURA PÚBLICA**

Cualquiera de las partes puede elevar el presente contrato a Escritura Pública corriendo con todos los gastos que demande esta formalidad.

**CLÁUSULA DÉCIMA NOVENA: NOTIFICACIONES DURANTE LA EJECUCIÓN CONTRACTUAL**

Las partes declaran el siguiente domicilio para efecto de las notificaciones que se realicen vía notarial conforme la Décimo Tercera Disposición Complementaria Transitoria del Reglamento:

**DOMICILIO DE LA ENTIDAD CONTRATANTE:** [.....]

**DOMICILIO DEL CONTRATISTA:** [CONSIGNAR EL DOMICILIO SEÑALADO POR EL POSTOR GANADOR DE LA BUENA PRO AL PRESENTAR LOS REQUISITOS PARA EL PERFECCIONAMIENTO DEL CONTRATO]

La variación del domicilio aquí declarado de alguna de las partes debe ser comunicada a la otra parte, formalmente y por escrito, con una anticipación no menor de quince (15) días calendario.

El CONTRATISTA señala el siguiente correo electrónico para efectos de las notificaciones que se realicen durante la ejecución del presente contrato, que no se realicen a través del SEACE de la Pladipoc:

**CORREO ELECTRÓNICO CONTRATISTA:** [CONSIGNAR EL CORREO ELECTRÓNICO SEÑALADO POR EL POSTOR GANADOR DE LA BUENA PRO AL PRESENTAR LOS REQUISITOS PARA EL PERFECCIONAMIENTO DEL CONTRATO]

La variación del correo electrónico aquí declarado debe ser comunicada a la entidad contratante, formalmente y por escrito, con una anticipación no menor de cinco días calendario.

De acuerdo con las bases integradas, la oferta y las disposiciones del presente contrato, las partes lo firman por duplicado en señal de conformidad en la ciudad de [.....] al [CONSIGNAR FECHA].

\_\_\_\_\_  
"LA ENTIDAD  
CONTRATANTE"

\_\_\_\_\_  
"EL CONTRATISTA"

**Advertencia**

**Advertencia**

*La entidad contratante suscribe el contrato mediante firma digital, en caso de que el postor adjudicado con la buena pro cuente con certificado digital emitido por una entidad de certificación, de acuerdo con la normativa de la materia. Excepcionalmente, la entidad contratante con el debido sustento puede proceder a la firma del contrato mediante medios manuales, de acuerdo con el numeral 87.3 del artículo 87 del Reglamento.*

## ANEXOS

## ANEXO N° 1

### DECLARACIÓN JURADA DE DATOS DEL POSTOR

Señores

#### EVALUADORES

**CONCURSO PÚBLICO PARA CONSULTORÍAS N° [CONSIGNAR NOMENCLATURA DEL PROCEDIMIENTO DE SELECCIÓN]**

Presente.-

El que se suscribe, [.....], postor y/o Representante Legal de **[CONSIGNAR EN CASO DE SER PERSONA JURÍDICA]**, identificado con **[CONSIGNAR TIPO DE DOCUMENTO DE IDENTIDAD]** N° **[CONSIGNAR NÚMERO DE DOCUMENTO DE IDENTIDAD]**, con poder inscrito en la localidad de **[CONSIGNAR EN CASO DE SER PERSONA JURÍDICA]** en la Ficha N° **[CONSIGNAR EN CASO DE SER PERSONA JURÍDICA]** Asiento N° **[CONSIGNAR EN CASO DE SER PERSONA JURÍDICA]**, **DECLARO BAJO JURAMENTO** que la siguiente información se sujeta a la verdad:

Nombre, Denominación o Razón Social :			
Domicilio Legal :			
RUC :	Teléfono(s) :		
MYPE <sup>18</sup>	Sí	No	
Correo electrónico :			

#### Autorización de notificación por correo electrónico:

Autorizo que se notifiquen al correo electrónico indicado las siguientes actuaciones:

1. Solicitud de información sobre la oferta.
2. Solicitud de negociación regulado en el artículo 132 del Reglamento.
3. Solicitud de subsanación de los requisitos para perfeccionar el contrato.
4. Solicitud para presentar los documentos para perfeccionar el contrato, según orden de prelación, de conformidad con lo previsto en el artículo 91 del Reglamento.
5. Respuesta a la solicitud de acceso al expediente de contratación.
6. Notificación de la orden de servicio, de ser el caso.

Asimismo, me comprometo a remitir la confirmación de recepción, en el plazo máximo de dos días hábiles de recibida la comunicación.

.....  
**Firma, nombres y apellidos del postor o representante legal, según corresponda**

#### Advertencia

**La notificación dirigida a la dirección de correo electrónico consignada se entiende válidamente efectuada cuando la entidad contratante reciba acuse de recepción.**

<sup>18</sup> En los contratos periódicos de prestación de servicios, esta información es verificada por la entidad contratante en la página web del Ministerio de Trabajo y Promoción del Empleo en la sección consulta de empresas acreditadas en el REMYPE en el link: <http://www2.trabajo.gob.pe/servicios-en-linea-2-2/> y se tiene en consideración, en caso el consorcio ganador de la buena pro solicite la retención del diez por ciento (10%) del monto del contrato, en calidad de garantía de fiel cumplimiento, según lo señalado en el artículo 114 del numeral 149.4 del artículo 149 y numeral 151.2 del artículo 151 del Reglamento.

**Advertencia**

Cuando se trate de consorcios, la declaración jurada es la siguiente:

**ANEXO N° 1**

**DECLARACIÓN JURADA DE DATOS DEL POSTOR EN CONSORCIO**

Señores

**EVALUADORES**

**CONCURSO PÚBLICO PARA [CONSIGNAR CONSULTORÍA, CONSULTORÍA DE OBRA O SERVICIO DE MANTENIMIENTO VIAL, SEGÚN SEA EL CASO] N° [CONSIGNAR NOMENCLATURA DEL PROCEDIMIENTO DE SELECCIÓN]**

Presente.-

El que se suscribe, [...], representante común del consorcio **[CONSIGNAR EL NOMBRE DEL CONSORCIO]**, identificado con **[CONSIGNAR TIPO DE DOCUMENTO DE IDENTIDAD] N° [CONSIGNAR NÚMERO DE DOCUMENTO DE IDENTIDAD]**, DECLARO BAJO JURAMENTO que la siguiente información se sujeta a la verdad:

Datos del consorciado 1					
Nombre, Denominación o Razón Social:					
Domicilio Legal:					
RUC:		Teléfono(s):			
MYPE <sup>19</sup>		Sí		No	
Correo electrónico:					

Datos del consorciado 2					
Nombre, Denominación o Razón Social:					
Domicilio Legal:					
RUC:		Teléfono(s):			
MYPE <sup>20</sup>		Sí		No	
Correo electrónico:					

Datos del consorciado 3 ...					
Nombre, Denominación o Razón Social :					
Domicilio Legal:					
RUC:		Teléfono(s):			
MYPE <sup>21</sup>		Sí		No	
Correo electrónico:					

**Autorización de notificación por correo electrónico:**

Correo electrónico del consorcio:

<sup>19</sup> En los contratos periódicos de prestación de servicios, esta información es verificada por la entidad contratante en la página web del Ministerio de Trabajo y Promoción del Empleo en la sección consulta de empresas acreditadas en el REMYPE en el link: <http://www2.trabajo.gob.pe/servicios-en-linea-2-2/> y se tiene en consideración, en caso el consorcio ganador de la buena pro solicite la retención del diez por ciento (10%) del monto del contrato, en calidad de garantía de fiel cumplimiento, según lo señalado en el artículo 114 del numeral 149.4 del artículo 149 y numeral 151.2 del artículo 151 del Reglamento. Para dicho efecto, todos los integrantes del consorcio deben acreditar la condición de micro o pequeña empresa.

<sup>20</sup> Ibídem.

<sup>21</sup> Ibídem.



Autorizo que se notifiquen al correo electrónico indicado las siguientes actuaciones:

1. Solicitud de la descripción a detalle de todos los elementos constitutivos de la oferta.
2. Solicitud de negociación regulado en el artículo 132 del Reglamento.
3. Solicitud de subsanación de los requisitos para perfeccionar el contrato.
4. Solicitud para presentar los documentos para perfeccionar el contrato, según orden de prelación, de conformidad con lo previsto en el artículo 91 del Reglamento de la Ley N° 32069, Ley General de Contrataciones Públicas, aprobado mediante Decreto Supremo N° 009-2025-EF.
5. Respuesta a la solicitud de acceso al expediente de contratación.
6. Notificación de la orden de servicios, de ser el caso.

Asimismo, me comprometo a remitir la confirmación de recepción, en el plazo máximo de dos días hábiles de recibida la comunicación.

[CONSIGNAR CIUDAD Y FECHA]

.....  
**Firma, nombres y apellidos del representante  
común del consorcio**

**Advertencia**

***La notificación dirigida a la dirección de correo electrónico consignada se entiende válidamente efectuada cuando la entidad contratante reciba acuse de recepción.***

## ANEXO N° 2

### PACTO DE INTEGRIDAD<sup>22</sup>

Señores

#### EVALUADORES

**CONCURSO PÚBLICO PARA [CONSIGNAR CONSULTORÍA, CONSULTORÍA DE OBRA O SERVICIO DE MANTENIMIENTO VIAL, SEGÚN SEA EL CASO] N° [CONSIGNAR NOMENCLATURA DEL PROCEDIMIENTO DE SELECCIÓN]**

Presente.-

El que suscribe, [...], postor y/o representante legal de **[CONSIGNAR EN CASO DE SER PERSONA JURÍDICA]**, identificado con **[CONSIGNAR TIPO DE DOCUMENTO DE IDENTIDAD] N° [CONSIGNAR NÚMERO DE DOCUMENTO DE IDENTIDAD]**, con poder inscrito en la localidad de **[CONSIGNAR EN CASO DE SER PERSONA JURÍDICA]** en la Ficha N° **[CONSIGNAR EN CASO DE SER PERSONA JURÍDICA]** Asiento N° **[CONSIGNAR EN CASO DE SER PERSONA JURÍDICA]**, en su calidad de proveedor en el ámbito de aplicación de la normativa de contratación pública, **suscribo el presente Pacto de Integridad** bajo los siguientes términos y condiciones:

**PRIMERO:** Declaro, bajo juramento:

1. Que conozco los impedimentos para ser participante, postor, contratista o subcontratista, establecidos en el artículo 30 de la Ley N° 32069, Ley General de Contrataciones Públicas.
2. Que los recursos que componen mi patrimonio o el patrimonio de la persona jurídica a la que represento no provienen de lavado de activos, narcotráfico, minería ilegal, financiamiento del terrorismo, y/o de cualquier actividad ilícita.
3. Que conozco la obligación de denunciar cualquier acto de corrupción cometido por los actores del proceso de contratación, así como las medidas de protección que le asisten a los denunciantes<sup>23</sup>; además de las consecuencias administrativas y legales que de estos se derivan.

Que conozco el alcance de la Ley N° 28024, Ley que regula la gestión de intereses en la administración pública y su reglamento, aprobado por Decreto Supremo N° 120-2019-PCM, así como el marco de aplicación de la Ley N° 31564, Ley de prevención y mitigación del conflicto de intereses en el acceso y salida de personal del servicio público, y su reglamento aprobado por Decreto Supremo N° 082-2023-PCM<sup>24</sup>.

<sup>22</sup>De conformidad con el literal b del numeral 69.1 del artículo 69 y el numeral 57 del Anexo I Definiciones del Reglamento de la Ley N° 32069, Ley General de Contrataciones Públicas, aprobado por Decreto Supremo N° 009-2025-EF.

<sup>23</sup> Decreto Legislativo N° 1327, Decreto Legislativo que establece medidas de protección para el denunciante de actos de corrupción y sanciona las denuncias realizadas de mala fe, y su Reglamento aprobado por Decreto Supremo N.º 010-2017-JUS, modificado por Decreto Supremo N° 002-2020-JUS, en concordancia con la Directiva N° 002-2023-PCM-SIP: Directiva para la gestión de denuncias y solicitudes de medidas de protección al denunciante de actos de corrupción recibidas a través de la plataforma digital única de denuncias del ciudadano, aprobada por Resolución de Secretaría de Integridad Pública N° 005-2023-PCM-SIP.

<sup>24</sup> Reglamento del Ley N° 31564:

**Artículo 24.- Inhabilitación de ex funcionarios, ex servidores públicos, empresas e instituciones privadas**

El incumplimiento de los impedimentos señalados en el numeral 4.2 del artículo 4 de la Ley por parte de las personas, las empresas e instituciones privadas involucradas en dicho incumplimiento, es sancionado con la inhabilitación por cinco años para contratar o prestar servicios al Estado, bajo cualquier modalidad, sin perjuicio de las acciones civiles y penales a que hubiera lugar conforme al numeral 7.7 del artículo 7 de la Ley. En caso de ex funcionarios y ex servidores públicos se aplica el procedimiento administrativo disciplinario sujeto a la Ley N° 30057, Ley del Servicio

Civil o normas específicas. En caso de empresas e instituciones privadas se aplica el procedimiento administrativo sancionador sujeto a la Ley N° 30225, Ley de Contrataciones del Estado.

Que conozco el alcance de la cláusula anticorrupción y antisoborno de los contratos suscritos en el marco del proceso de contratación y las consecuencias derivadas de su incumplimiento<sup>25</sup>.

**SEGUNDO:** Dentro de ese marco, asumo los siguientes compromisos:

1. Que mantendré una conducta proba e íntegra en todas las actividades del proceso de contratación, lo que supone actuar con honestidad y veracidad, sin cometer actos ilícitos, directa o indirectamente, así como respetar la libertad de concurrencia y las condiciones de competencia efectiva en el proceso de contratación y abstenerme de realizar prácticas que la restrinjan o afecten.

**[Solo para personas jurídicas]** Lo anterior se hace extensivo, para conocimiento, a los socios, accionistas, participacionistas, integrantes de los órganos de administración, apoderados, representantes legales, funcionarios, asesores y personas vinculadas a la persona jurídica que represento.

2. Que me abstendré de ofrecer, dar o prometer regalos, cortesías, invitaciones, donativos u otros beneficios similares, a funcionarios o servidores públicos de la dependencia encargada de las contrataciones, actores del proceso de contratación y personal de la entidad contratante.
3. Que denunciaré ante las autoridades competentes, de manera oportuna, los actos de corrupción, inconducta funcional, conflicto de intereses u otro de naturaleza similar, respecto de lo cual tuviera conocimiento en el marco del proceso de contratación (<https://denuncias.servicios.gob.pe/>).
4. Que facilitaré las acciones o mecanismos implementados por la entidad pública responsable del proceso de contratación para fortalecer la transparencia, promover la lucha contra la corrupción y fomentar la rendición de cuentas.

**TERCERO:** Este pacto de integridad tiene vigencia desde el momento de su suscripción hasta la culminación de la fase de selección<sup>26</sup>; y, en caso de resultar adjudicado con la buena pro, este mantiene su vigencia hasta la finalización del proceso de contratación.

**CUARTO:** Para efectos de salvaguardar el contenido del Pacto de Integridad frente a eventuales incumplimientos de los compromisos asumidos, me someto a las acciones de debida diligencia, supervisión, fiscalización posterior, iniciativas de veeduría autorizadas por la entidad contratante u otros que correspondan; así como a las responsabilidades administrativas, civiles y/o penales que se deriven de estos, conforme al marco legal vigente.

En señal de conformidad, suscribo el presente pacto de integridad, a los ( ) días del mes ( ) de 20( ), manifestando que la información declarada se sujeta al principio de presunción de veracidad, conforme a lo dispuesto en el artículo IV de la Ley N° 27444, Ley del Procedimiento Administrativo General<sup>27</sup>.

<sup>25</sup> Conforme a lo establecido en el artículo 68 de la Ley General de Contrataciones Públicas, así como en el artículo 274 numeral d), de su Reglamento:

**Artículo 68. Resolución del contrato**

68.1. Cualquiera de las partes puede resolver, total o parcialmente, el contrato en los siguientes supuestos:

d) Por incumplimiento de la cláusula anticorrupción.

**Artículo 274. Causales de exclusión de proveedores adjudicatarios de los catálogos electrónicos de acuerdo marco**

Un proveedor adjudicatario es excluido de los Catálogos Electrónicos de Acuerdo Marco, en los siguientes casos:

d) Por incumplimiento de la cláusula anticorrupción y antisoborno.

<sup>26</sup> **Artículo 92. Culminación de la fase de selección**, del Decreto Supremo N°009-2025-EF:

*La fase de selección culmina cuando: a) Se perfecciona el contrato, b) Se cancela el procedimiento de selección, c) Se deja sin efecto el otorgamiento de la buena pro por causa imputable a la entidad contratante, d) No se perfecciona el contrato por los supuestos establecidos en el artículo 91.*

<sup>27</sup> **1.7 Principio de Presunción de Veracidad.** - En la tramitación del procedimiento administrativo, se presume que los documentos y declaraciones formulados por los administrados en la forma prescrita por esta Ley, responden a la verdad de los hechos que ellos afirman. Esta presunción admite prueba en contrario.

.....  
**Firma, nombres y apellidos del postor o  
representante legal, según corresponda**

ANEXO N° 3<sup>28</sup>

DECLARACIÓN JURADA

Señores

**EVALUADORES**

**CONCURSO PÚBLICO PARA [CONSIGNAR CONSULTORÍA, CONSULTORÍA DE OBRA O SERVICIO DE MANTENIMIENTO VIAL, SEGÚN SEA EL CASO] N° [CONSIGNAR NOMENCLATURA DEL PROCEDIMIENTO DE SELECCIÓN]**

Presente.-

Mediante el presente el suscrito, postor y/o Representante Legal de **[CONSIGNAR EN CASO DE SER PERSONA JURÍDICA]**, declaro bajo juramento:

- i. No tener impedimento para postular en el procedimiento de selección ni para contratar con el Estado, conforme al artículo 30 de la Ley General de Contrataciones Públicas.
- ii. Conocer las sanciones contenidas en la Ley General de Contrataciones Públicas y su Reglamento, así como las disposiciones aplicables de la Ley N° 27444, Ley del Procedimiento Administrativo General.
- iii. Participar en el presente proceso de contratación en forma independiente sin mediar consulta, comunicación, acuerdo, arreglo o convenio con ningún proveedor; y, conocer las disposiciones del Decreto Legislativo N° 1034, Decreto Legislativo que aprueba la Ley de Represión de Conductas Anticompetitivas.
- iv. Conocer, aceptar y someterme a las bases, condiciones y reglas del procedimiento de selección.
- v. Ser responsable de la veracidad de los documentos e información que presento en el presente procedimiento de selección.
- vi. Comprometerme a mantener la oferta presentada durante el procedimiento de selección y a perfeccionar el contrato, en caso de resultar favorecido con la buena pro.

[CONSIGNAR CIUDAD Y FECHA]

.....  
**Firma, nombres y apellidos del postor o representante legal, según corresponda**

**Advertencia**

***En el caso de consorcios, cada integrante debe presentar esta declaración jurada, salvo que sea presentada por el representante común del consorcio.***

<sup>28</sup> Artículo 69 del Reglamento de la Ley N° 32069, Ley General de Contrataciones Públicas, aprobado por Decreto Supremo N° 009-2025-EF.



## ANEXO N° 4

### PROMESA DE CONSORCIO

(Sólo para el caso en que un consorcio se presente como postor)

Señores

#### EVALUADORES

**CONCURSO PÚBLICO PARA [CONSIGNAR CONSULTORÍA, CONSULTORÍA DE OBRA O SERVICIO DE MANTENIMIENTO VIAL, SEGÚN SEA EL CASO] N° [CONSIGNAR NOMENCLATURA DEL PROCEDIMIENTO DE SELECCIÓN]**

Presente.-

Los suscritos declaramos expresamente que hemos convenido en forma irrevocable, durante el lapso que dure el procedimiento de selección, para presentar una oferta conjunta al **CONCURSO PÚBLICO N° [CONSIGNAR NOMENCLATURA DEL PROCEDIMIENTO]**.

Asimismo, en caso de obtener la buena pro, nos comprometemos a formalizar el contrato de consorcio, de conformidad con lo establecido en los artículos 88 y 89 del Reglamento de la Ley General de Contrataciones Públicas, aprobado mediante Decreto Supremo N° 009-2025-EF, bajo las siguientes condiciones:

a) Integrantes del consorcio

1. **[NOMBRE, DENOMINACIÓN O RAZÓN SOCIAL DEL CONSORCIADO 1].**
2. **[NOMBRE, DENOMINACIÓN O RAZÓN SOCIAL DEL CONSORCIADO 2].**

b) Designamos a **[CONSIGNAR NOMBRES Y APELLIDOS DEL REPRESENTANTE COMÚN]**, identificado con **[CONSIGNAR TIPO DE DOCUMENTO DE IDENTIDAD]** N° **[CONSIGNAR NÚMERO DE DOCUMENTO DE IDENTIDAD]**, como representante común del consorcio para efectos de participar en todos los actos referidos al procedimiento de selección, suscripción y ejecución del contrato correspondiente con **[CONSIGNAR NOMBRE DE LA ENTIDAD]**.

Asimismo, declaramos que el representante común del consorcio no se encuentra impedido, inhabilitado ni suspendido para contratar con el Estado.

c) Fijamos nuestro domicilio legal común en [.....].

d) Las obligaciones que corresponden a cada uno de los integrantes del consorcio son las siguientes:

1. OBLIGACIONES DE **[NOMBRE, DENOMINACIÓN O RAZÓN SOCIAL DEL CONSORCIADO 1]** [ % ]<sup>29</sup>  
[DESCRIBIR LAS OBLIGACIONES DEL CONSORCIADO 1]
2. OBLIGACIONES DE **[NOMBRE, DENOMINACIÓN O RAZÓN SOCIAL DEL CONSORCIADO 2]** [ % ]<sup>30</sup>  
[DESCRIBIR LAS OBLIGACIONES DEL CONSORCIADO 2]

<sup>29</sup> Consignar únicamente el porcentaje total de las obligaciones, el cual debe ser expresado en número entero, sin decimales.

<sup>30</sup> Consignar únicamente el porcentaje total de las obligaciones, el cual debe ser expresado en número entero, sin decimales.

TOTAL OBLIGACIONES 100%<sup>31</sup>

[CONSIGNAR CIUDAD Y FECHA]

..... <b>Consortiado 1</b> <b>Nombres, apellidos y firma del</b> <b>consorciado 1 o de su representante</b> <b>Legal</b> <b>tipo y N° de documento de Identidad</b>	..... <b>Consortiado 2</b> <b>Nombres, apellidos y firma del</b> <b>consorciado 2 o de su representante</b> <b>Legal</b> <b>tipo y N° de documento de identidad</b>
..... <b>Consortiado 3</b> <b>Nombres, apellidos y firma del</b> <b>consorciado 3 o de su Representante</b> <b>Legal</b> <b>Tipo y N° de Documento de Identidad</b>	

<sup>31</sup> Este porcentaje corresponde a la sumatoria de los porcentajes de las obligaciones de cada uno de los integrantes del consorcio.

### Advertencia

*El Anexo N° 5 únicamente es presentado por los postores que, si bien son parientes de los impedidos referidos en el numeral 1 del párrafo 30.1 de la Ley N° 32069, Ley General de Contrataciones Públicas, no le son aplicables los impedimentos en razón de parentesco del numeral 2 del citado artículo, debido a que cumplen alguna de las siguientes condiciones: i) Han suscrito un contrato derivado de un procedimiento de selección competitivo o no competitivo o, ii) han ejecutado cuatro contratos menores en el mismo tipo de objeto al que postula. Para el caso de servicios, los dos años de experiencia son consecutivos.*

## ANEXO N° 5<sup>32</sup> DECLARACIÓN JURADA DE DESAFECTACIÓN DE IMPEDIMENTO

Señores

### EVALUADORES

**CONCURSO PÚBLICO PARA [CONSIGNAR CONSULTORÍA, CONSULTORÍA DE OBRA O SERVICIO DE MANTENIMIENTO VIAL, SEGÚN SEA EL CASO] N° [CONSIGNAR NOMENCLATURA DEL PROCEDIMIENTO DE SELECCIÓN]**

Presente.-

El que suscribe, [...], postor y/o representante legal de **[CONSIGNAR EN CASO DE SER PERSONA JURÍDICA]**, identificado con **[CONSIGNAR TIPO DE DOCUMENTO DE IDENTIDAD] N° [CONSIGNAR NÚMERO DE DOCUMENTO DE IDENTIDAD]**, con poder inscrito en Sede Registral de la localidad de **[CONSIGNAR EN CASO DE SER PERSONA JURÍDICA]** en la Ficha N° **[CONSIGNAR EN CASO DE SER PERSONA JURÍDICA]** Asiento N° **[CONSIGNAR EN CASO DE SER PERSONA JURÍDICA]**, **declaro que tengo los siguientes parientes<sup>33</sup>, los cuales cuentan con impedimento de carácter personal<sup>34</sup> de conformidad con el numeral 1 del párrafo 30.1 del artículo 30 de la Ley N° 32069, de acuerdo a lo siguiente:**

**[NOMBRE DEL PARIENTE 1]:** con DNI [...] con CARGO [...] en la ENTIDAD [...] que a la fecha de la presente declaración cuenta con impedimento de carácter personal de Tipo **[CONSIGNAR 1A, 1B, 1C, 1D, 1E, 1F, y 1G, SEGÚN CORRESPONDA]** de conformidad con el inciso 1 del numeral 30.1 del artículo 30 de la Ley N° 32069 Ley General de Contrataciones Públicas

**[NOMBRE DEL PARIENTE 2]:** con DNI [...] con CARGO [...] en la ENTIDAD [...] que a la fecha de la presente declaración cuenta con impedimento de carácter personal de Tipo **[CONSIGNAR 1A, 1B, 1C, 1D, 1E, 1F, y 1G, SEGÚN CORRESPONDA]** de conformidad con el inciso 1 del numeral 30.1 del artículo 30 de la Ley N° 32069 Ley General de Contrataciones Públicas.

Por lo tanto, **DECLARO BAJO JURAMENTO** lo siguiente:

**Me encuentro exceptuado de las causales de impedimento por razón de parentesco, en razón de [INDICAR SUPUESTO: HABER EJECUTADO UN CONTRATO DERIVADO DE UN PROCEDIMIENTO DE SELECCIÓN COMPETITIVO O NO COMPETITIVO / HABER EJECUTADO CUATRO CONTRATOS MENORES EN EL MISMO TIPO DE OBJETO AL QUE POSTULA] dentro de los dos años previos a la convocatoria del procedimiento de selección, contratación directa o a la adjudicación de un contrato menor] conforme al inciso 2 del numeral 30.1 del artículo 30 de la Ley N° 32069, Ley General de Contrataciones Públicas, lo cual acredito documentalmente, de conformidad con el numeral 39.4 del artículo 39 del Reglamento de la Ley N° 32069, Ley General de Contrataciones Públicas, aprobado por Decreto Supremo N° 009-2025-EF.**

<sup>32</sup> Numeral 39.4 del artículo 39 del Reglamento de la Ley N° 32069, Ley General de Contrataciones Públicas, aprobado por Decreto Supremo N° 009-2025-EF.

<sup>33</sup> Se entiende pariente a aquellos hasta el segundo grado de consanguinidad y segundo de afinidad, lo que incluye al cónyuge, al conviviente, y al progenitor del hijo.

<sup>34</sup> Aplicables a autoridades, funcionarios o servidores públicos de acuerdo con lo que señala la Ley N° 32069, Ley General de Contrataciones Públicas.

**[CONSIGNAR CIUDAD Y FECHA]**

.....  
**Firma, nombres y apellidos del postor o  
representante legal, según corresponda**

## ANEXO N° 6

### PRECIO DE LA OFERTA

Señores

#### EVALUADORES

**CONCURSO PÚBLICO PARA [CONSIGNAR CONSULTORÍA, CONSULTORÍA DE OBRA O SERVICIO DE MANTENIMIENTO VIAL, SEGÚN SEA EL CASO] N° [CONSIGNAR NOMENCLATURA DEL PROCEDIMIENTO DE SELECCIÓN]**

Presente.-

Es grato dirigirme a usted, para hacer de su conocimiento que, de acuerdo con las bases, mi oferta es la siguiente:

OBLIGACIONES		COSTO (S/)
<b>A. CONSULTORIA / FORMULACIÓN / DISEÑO / SUPERVISIÓN (INDICAR CUAL CORRESPONDA) / MANTENIMIENTO VIAL</b>		
	<b>Costo Directo</b>	[.....]
	Gastos Generales (....%)	[.....]
	Utilidad (....%)	[.....]
	<b>Sub Total</b>	[.....]
	Impuesto I.G.V. (18%)	
	<b>Presupuesto ofertado</b>	[.....]

<b>B. COMPONENTE (DE CORRESPONDER, SI ES QUE HAY UN COMPONENTE ADICIONAL, SE AÑADE ESTAS FILAS)</b>		
	<b>Costo Directo</b>	[.....]
	Gastos Generales (....%)	[.....]
	Utilidad (....%)	[.....]
	<b>Sub Total</b>	[.....]
	Impuesto I.G.V. (18%)	
	<b>Presupuesto ofertado</b>	[.....]

El precio de la oferta corresponde a [INDICAR MODALIDAD DE PAGO EMPLEADA SEGÚN REQUERIMIENTO DE LA ENTIDAD] e incluye todos los impuestos, seguros, transporte, inspecciones, pruebas y, de ser el caso, los costos laborales conforme a la legislación vigente, así como cualquier otro concepto que pueda tener incidencia sobre el costo de la contratación.

Mi oferta no incluye [INDICAR EL IMPUESTO QUE NO INCLUYE (p.e. IGV)] porque goza de la siguiente exoneración legal [CONSIGNAR LA EXONERACIÓN QUE LEGALMENTE LE CORRESPONDE O ELIMINAR ESTA LÍNEA]

En el caso de consultoría de obras y diseño del mantenimiento vial, adjunto a la presente, remito estructura de costos con el desagregado de la oferta económica, que toma como referencia lo proporcionado por la entidad contratante y que puede adicionar conceptos que, de acuerdo a su propuesta, sean requeridos. En caso de modalidad de pago por esquema mixto, la estructura de costos que forma parte de la oferta indica claramente la modalidad de pago de cada concepto.

En el caso de consultoría y mantenimiento vial que cuente con diseño, el detalle de los precios unitarios de mi oferta son parte de este anexo.

[CONSIGNAR CIUDAD Y FECHA]



**Firma, nombres y apellidos del postor o  
representante legal o común, según corresponda**

**Advertencia**

- *En caso de que el postor reduzca su oferta, según lo previsto en el artículo 132 del Reglamento, debe presentar nuevamente este Anexo.*
- *En caso de procedimientos según relación de ítems, el postor puede presentar el precio de su oferta en un solo documento o documentos independientes, en los ítems que se presente.*
- *En caso de contrataciones que conllevan la ejecución de prestaciones accesorias, consignar lo siguiente el postor debe detallar en el precio de su oferta, el monto correspondiente a la prestación principal y las prestaciones accesorias”.*
- *En caso de divergencia entre el precio de la oferta en dígitos y en letras, prevalece este último.*



**Importante para la entidad contratante**

**En caso de prestación de servicios bajo la modalidad de tarifas incluir el siguiente anexo:**

*Esta nota debe ser eliminada una vez culminada la elaboración de las bases*

**ANEXO N° 6**

**PRECIO DE LA OFERTA**

Señores

**EVALUADORES**

**CONCURSO PÚBLICO PARA [CONSIGNAR CONSULTORÍA O CONSULTORÍA DE OBRA SEGÚN SEA EL CASO] N° [CONSIGNAR NOMENCLATURA DEL PROCEDIMIENTO DE SELECCIÓN]**

Presente.-

Es grato dirigirme a usted, para hacer de su conocimiento que, de acuerdo con las bases, mi oferta económica es la siguiente:

Es grato dirigirme a usted, para hacer de su conocimiento que, de acuerdo con las bases, mi oferta económica es la siguiente:

DESCRIPCIÓN DEL OBJETO	N° DE PERIODOS DE TIEMPO <sup>35</sup>	PERIODO O UNIDAD DE TIEMPO DE LA TARIFA <sup>36</sup>	TARIFA UNITARIA OFERTADA <sup>37</sup>	TOTAL OFERTA ECONÓMICA

**Importante para la entidad contratante**

**En el caso de supervisión de obras, cuando se haya previsto que las actividades comprenden además la liquidación del contrato de obra, se debe reemplazar por la tabla siguiente:**

DESCRIPCIÓN DEL OBJETO	N° DE PERIODOS DE TIEMPO <sup>38</sup>	PERIODO O UNIDAD DE TIEMPO <sup>39</sup>	TARIFA UNITARIA OFERTADA <sup>40</sup>	TOTAL OFERTA ECONÓMICA
Supervisión de obra				
Liquidación de obra				

*Esta nota debe ser eliminada una vez culminada la elaboración de las bases*

<sup>35</sup> Número estimado de días, meses, entre otros de la ejecución de la prestación, según lo establecido en las bases.

<sup>36</sup> Día, mes, entre otros, según lo establecido en las bases.

<sup>37</sup> El postor formula su oferta proponiendo una tarifa fija en base al periodo o unidad de tiempo establecida en las bases.

<sup>38</sup> Número estimado de días, meses, entre otros de la ejecución de la prestación, según lo establecido en las bases.

<sup>39</sup> Día, mes, entre otros, según lo establecido en las bases.

<sup>40</sup> El postor formula su oferta proponiendo una tarifa fija en base al periodo o unidad de tiempo establecida en las bases.

El precio de la oferta corresponde a [INDICAR MODALIDAD DE PAGO EMPLEADA SEGÚN REQUERIMIENTO DE LA ENTIDAD] e incluye todos los impuestos, seguros, transporte, inspecciones, pruebas y, de ser el caso, los costos laborales conforme a la legislación vigente, así como cualquier otro concepto que pueda tener incidencia sobre el costo de la contratación.

Mi oferta no incluye [INDICAR EL IMPUESTO QUE NO INCLUYE (ejm IGV)] porque goza de la siguiente exoneración legal: [CONSIGNAR LA EXONERACIÓN QUE LEGALMENTE LE CORRESPONDE O ELIMINAR ESTA LÍNEA]

El postor puede incluir conceptos que de acuerdo a su propuesta, sean requeridos.

[CONSIGNAR CIUDAD Y FECHA]

.....  
**Firma, Nombres y Apellidos del postor o  
Representante legal o común, según corresponda**

#### **Advertencia**

- *En caso de que el postor reduzca su oferta, según lo previsto en el artículo 132 del Reglamento, debe presentar nuevamente este Anexo.*
- *El postor que goce de alguna exoneración legal debe indicar que su oferta no incluye el impuesto materia de la exoneración, debiendo incluir el siguiente texto:  
"Mi oferta no incluye [CONSIGNAR EL IMPUESTO MATERIA DE LA EXONERACIÓN]"*
- *En caso de procedimientos según relación de ítems, el postor puede presentar el precio de su oferta en un solo documento o documentos independientes, en los ítems que se presente.*
- *En caso de contrataciones que conllevan la ejecución de prestaciones accesorias el postor debe detallar en el precio de su oferta, el monto correspondiente a la prestación principal y las prestaciones accesorias.*
- *En caso de divergencia entre el precio de la oferta en dígitos y en letras, prevalece este último.*

## ANEXO N° 7

### AUTORIZACIÓN DE RETENCIÓN COMO GARANTÍA DE FIEL CUMPLIMIENTO DEL CONTRATO Y/O FIEL CUMPLIMIENTO DE PRESTACIONES ACCESORIAS – PROVEEDORES NO MYPES

(DOCUMENTO A PRESENTAR PARA EL PERFECCIONAMIENTO DEL CONTRATO)

Señores

#### EVALUADORES

CONCURSO PÚBLICO PARA [CONSIGNAR CONSULTORÍA, CONSULTORÍA DE OBRA O  
SERVICIO DE MANTENIMIENTO VIAL, SEGÚN SEA EL CASO) N° [CONSIGNAR NOMENCLATURA  
DEL PROCEDIMIENTO DE SELECCIÓN]

Presente.-

El que se suscribe, [...], postor adjudicado y/o representante legal de **[CONSIGNAR EN CASO DE SER PERSONA JURÍDICA]**, identificado con **[CONSIGNAR TIPO DE DOCUMENTO DE IDENTIDAD] N° [CONSIGNAR NÚMERO DE DOCUMENTO DE IDENTIDAD]**, autorizo que durante la ejecución del contrato, en la primera mitad del número total de pagos a realizarse, se me aplique la retención de forma prorrateada en cada pago, con cargo a ser devuelto al finalizar el contrato, como mecanismo de garantía de fiel cumplimiento de **[PRECISAR SI ES FIEL CUMPLIMIENTO DEL CONTRATO Y/O FIEL CUMPLIMIENTO DE PRESTACIONES ACCESORIAS]**, en el marco del numeral 61.8 del artículo 68 de la Ley N° 32069, Ley General de Contrataciones Públicas y el artículo 114 de su Reglamento.

[CONSIGNAR CIUDAD Y FECHA]

.....  
Firma, nombres y apellidos del postor o  
representante legal o común, según  
corresponda

#### Advertencia

**La retención como mecanismo de garantía de fiel cumplimiento es aplicable, de acuerdo con los numerales 61.8 y 61.9 del artículo 61 de la Ley N° 32069 y el artículo 114 de su Reglamento siempre que:**

- El plazo de la prestación sea igual o mayor de sesenta días calendario.
- Se consideren, según corresponda, al menos dos pagos a favor del contratista o dos valorizaciones periódicas en función del avance de obra.
- La cuantía adjudicada sea igual o menor a S/ 480 000,00 (cuatrocientos ochenta mil y 00/100 soles).



## ANEXO N° 7

### AUTORIZACIÓN DE RETENCIÓN COMO GARANTÍA DE FIEL CUMPLIMIENTO DEL CONTRATO Y/O FIEL CUMPLIMIENTO DE PRESTACIONES ACCESORIAS – PROVEEDORES MYPES

(DOCUMENTO A PRESENTAR PARA EL PERFECCIONAMIENTO DEL CONTRATO)

Señores

**EVALUADORES**

**CONCURSO PÚBLICO PARA [CONSIGNAR CONSULTORÍA, CONSULTORÍA DE OBRA O SERVICIO DE MANTENIMIENTO VIAL, SEGÚN SEA EL CASO) N° [CONSIGNAR NOMENCLATURA DEL PROCEDIMIENTO DE SELECCIÓN]**

Presente.-

El que se suscribe, [.....], postor adjudicado y/o representante legal de **[CONSIGNAR EN CASO DE SER PERSONA JURÍDICA]**, identificado con **[CONSIGNAR TIPO DE DOCUMENTO DE IDENTIDAD] N° [CONSIGNAR NÚMERO DE DOCUMENTO DE IDENTIDAD]**, autorizo que durante la ejecución del contrato, del número total de pagos a realizarse, se me aplique la retención de forma prorrateada en cada pago, con cargo a ser devuelto al finalizar el contrato, como mecanismo de garantía de fiel cumplimiento de **[PRECISAR SI ES FIEL CUMPLIMIENTO DEL CONTRATO Y/O FIEL CUMPLIMIENTO DE PRESTACIONES ACCESORIAS]**, en el marco del numeral 61.8 del artículo 68 de la Ley N° 32069, Ley General de Contrataciones Públicas, y el artículo 114 del Reglamento, así como el artículo 3 de la Ley N° 32077, Ley que establece un medio alternativo de garantías de cumplimiento en los procesos de contratación pública de las MYPE.

[CONSIGNAR CIUDAD Y FECHA]

.....  
Firma, nombres y apellidos del postor o representante legal o común, según corresponda

#### Advertencia

*La retención como mecanismo de garantía de fiel cumplimiento es aplicable, de acuerdo con los numerales 61.8 y 61.9 del artículo 61 de la Ley N° 32069, Ley General de Contrataciones Públicas y el artículo 114 del Reglamento, así como el artículo 3 de la Ley N° 32077, Ley que establece un medio alternativo de garantías de cumplimiento en los procesos de contratación pública de las MYPE, siempre que:*

- El plazo de la prestación sea igual o mayor de sesenta días calendario.*
- Se consideren, según corresponda, al menos dos pagos a favor del contratista o dos valorizaciones periódicas en función del avance de obra.*
- Cuando se adjudique la buena pro a un proveedor que califique como micro o pequeña empresa, procede la retención con independencia del monto de la contratación.*

## ANEXO N° 8

### DECLARACIÓN JURADA DE PRESENTACIÓN DE FIDEICOMISO COMO GARANTÍA DE FIEL CUMPLIMIENTO DEL CONTRATO

(DOCUMENTO A PRESENTAR PARA EL PERFECCIONAMIENTO DEL CONTRATO)

Señores

**EVALUADORES**

**CONCURSO PÚBLICO PARA [CONSIGNAR CONSULTORÍA, CONSULTORÍA DE OBRA O  
SERVICIO DE MANTENIMIENTO VIAL, SEGÚN SEA EL CASO] N° [CONSIGNAR NOMENCLATURA  
DEL PROCEDIMIENTO DE SELECCIÓN]**

Presente.-

El que se suscribe, [.....], postor adjudicado y/o representante legal de **[CONSIGNAR EN  
CASO DE SER PERSONA JURÍDICA]**, identificado con **[CONSIGNAR TIPO DE DOCUMENTO DE  
IDENTIDAD] N° [CONSIGNAR NÚMERO DE DOCUMENTO DE IDENTIDAD]**, declaro bajo juramento  
su compromiso de presentar la constitución de un fideicomiso como mecanismo de garantía de fiel  
cumplimiento del contrato, en un plazo no mayor a veinte días hábiles contabilizados desde el día  
siguiente de perfeccionado el mismo, en el marco de los artículos 116 y 138 del Reglamento de la Ley  
N° 32069 Ley General de Contrataciones Públicas, aprobado por Decreto Supremo N° 009-2025-EF .

[CONSIGNAR CIUDAD Y FECHA]

.....  
Firma, nombres y apellidos del postor o  
representante legal o común, según  
corresponda

#### **Advertencia**

*El fideicomiso es aplicable, de acuerdo con los artículos 116 y 138 del Reglamento de la Ley  
N° 32069, siempre que el plazo de la ejecución contractual sea mayor a noventa días  
calendario.*

## ANEXO N° 9

### AUTORIZACIÓN NOTIFICACIONES DURANTE LA EJECUCIÓN CONTRACTUAL MEDIANTE CORREO ELECTRÓNICO

(DOCUMENTO A PRESENTAR PARA EL PERFECCIONAMIENTO DEL CONTRATO)

Señores

**EVALUADORES**

**CONCURSO PÚBLICO PARA [CONSIGNAR CONSULTORÍA, CONSULTORÍA DE OBRA O  
SERVICIO DE MANTENIMIENTO VIAL, SEGÚN SEA EL CASO) N° [CONSIGNAR NOMENCLATURA  
DEL PROCEDIMIENTO DE SELECCIÓN]**

Presente.-

El que se suscribe, [...], postor adjudicado y/o representante legal de **[CONSIGNAR EN  
CASO DE SER PERSONA JURÍDICA]**, identificado con **[CONSIGNAR TIPO DE DOCUMENTO DE  
IDENTIDAD]** N° **[CONSIGNAR NÚMERO DE DOCUMENTO DE IDENTIDAD]**, autorizo que durante la  
ejecución del contrato se me notifique válidamente al correo electrónico **[INDICAR EL CORREO  
ELECTRÓNICO]**.

[CONSIGNAR CIUDAD Y FECHA]

.....  
Firma, nombres y apellidos del postor o  
representante legal o común, según  
corresponda

## ANEXO N° 10

### ELECCIÓN DE INSTITUCIÓN ARBITRAL<sup>41</sup>

#### (DOCUMENTO A PRESENTAR PARA EL PERFECCIONAMIENTO DEL CONTRATO)

Señores

#### **EVALUADORES**

**CONCURSO PÚBLICO PARA [CONSIGNAR CONSULTORÍA, CONSULTORÍA DE OBRA O SERVICIO DE MANTENIMIENTO VIAL, SEGÚN SEA EL CASO] N° [CONSIGNAR NOMENCLATURA DEL PROCEDIMIENTO DE SELECCIÓN]**

Presente.-

El que se suscribe, [...], postor adjudicado y/o representante legal de **[CONSIGNAR EN CASO DE SER PERSONA JURÍDICA]**, identificado con **[CONSIGNAR TIPO DE DOCUMENTO DE IDENTIDAD] N° [CONSIGNAR NÚMERO DE DOCUMENTO DE IDENTIDAD]**, elijo la institución arbitral del listado proporcionado por la entidad contratante:

**[RELLENAR LA RAZON SOCIAL DE LA INSTITUCIÓN ARBITRAL ELEGIDA, DE ACUERDO AL LISTADO DEL NUMERAL 3.3 DEL CAPÍTULO III DE LA SECCIÓN ESPECÍFICA DE LAS BASES]**

[CONSIGNAR CIUDAD Y FECHA]

.....  
**Firma, nombres y apellidos del postor o  
representante legal o común, según  
corresponda**

---

<sup>41</sup> Para la elección de la institución arbitral, la entidad contratante debe tomar en cuenta, como aspectos relevantes, lo previsto en el literal d) del artículo 77 (Requisitos para resolver controversias en contrataciones públicas) y el numeral 84.1 del artículo 84 (Reglas aplicables al arbitraje) de la Ley.

## ANEXO N° 11

### EXPERIENCIA DEL POSTOR EN LA ESPECIALIDAD

Señores

#### EVALUADORES

**CONCURSO PÚBLICO PARA [CONSIGNAR CONSULTORÍA, CONSULTORÍA DE OBRA O SERVICIO DE MANTENIMIENTO VIAL, SEGÚN SEA EL CASO] N° [CONSIGNAR NOMENCLATURA DEL PROCEDIMIENTO DE SELECCIÓN]**

Presente.-

Mediante el presente, el suscrito detalla la siguiente EXPERIENCIA EN LA ESPECIALIDAD:

Nº	CLIENTE	OBJETO DEL CONTRATO	Nº CONTRATO / O/S / COMPROBANTE DE PAGO	FECHA DEL CONTRATO O CP <sup>42</sup>	FECHA DE LA CONFORMIDAD DE SER EL CASO <sup>43</sup>	EXPERIENCIA PROVENIENTE DE:	MONEDA	IMPORTE <sup>44</sup>	TIPO DE CAMBIO VENTA <sup>45</sup>	MONTO FACTURADO ACUMULADO <sup>46</sup>
1										
2										
3										
4										
5										
6										
7										

<sup>42</sup> Se refiere a la fecha de suscripción del contrato, de la emisión de la Orden de Servicios o de cancelación del comprobante de pago, según corresponda.

<sup>43</sup> **Únicamente**, cuando la fecha del perfeccionamiento del contrato, sea previa a los quince (15) años para consultoría o veinte (20) años para consultoría de obra o mantenimiento vial anteriores a la fecha de presentación de ofertas, caso en el cual el postor debe acreditar que la conformidad se emitió dentro de dicho periodo.

<sup>44</sup> Se refiere al monto del contrato ejecutado incluido adicionales y reducciones, de ser el caso.

<sup>45</sup> El tipo de cambio venta debe corresponder al publicado por la SBS correspondiente a la fecha de suscripción del contrato, de la emisión de la Orden de Servicios o de cancelación del comprobante de pago, según corresponda.

<sup>46</sup> Consignar en la moneda establecida en las bases.



8										
9										
10										
...										
20										
<b>TOTAL</b>										

.....  
**Firma, nombres y apellidos del postor o  
representante legal o común, según corresponda**

#### **Advertencia**

*Si el titular de la experiencia no es el postor, consignar si dicha experiencia corresponde a la matriz en caso de que el postor sea sucursal considerando que ambas constituyen la misma persona jurídica conforme a lo previsto en el artículo 396 de la Ley N° 26887, Ley General de Sociedades, o fue transmitida por reorganización societaria, debiendo acompañar la documentación sustentatoria correspondiente. Del mismo modo, en aplicación de lo previsto en la mencionada Ley, en una operación de reorganización societaria que comprende tanto una fusión como una escisión, la sociedad resultante puede acreditar como suya la experiencia de la sociedad incorporada o absorbida, que se extingue producto de la fusión; asimismo, si en virtud de la escisión se transfiere un bloque patrimonial consistente en una línea de negocio completa, la sociedad resultante puede acreditar como suya la experiencia de la sociedad escindida, correspondiente a la línea de negocio transmitida. De esta manera, la sociedad resultante puede emplear la experiencia transmitida, como consecuencia de la reorganización societaria antes descrita, en los futuros procesos de selección en los que participe.*

## ANEXO Nº 12

### DECLARACIÓN JURADA

Señores

#### EVALUADORES

**CONCURSO PÚBLICO PARA [CONSIGNAR CONSULTORÍA, CONSULTORÍA DE OBRA O SERVICIO DE MANTENIMIENTO VIAL, SEGÚN SEA EL CASO] Nº [CONSIGNAR NOMENCLATURA DEL PROCEDIMIENTO DE SELECCIÓN]**

Presente.-

Mediante el presente el suscrito, postor y/o Representante Legal de **[CONSIGNAR EN CASO DE SER PERSONA JURÍDICA]**, declaro que la experiencia que acredito de la empresa **[CONSIGNAR LA DENOMINACIÓN DE LA PERSONA JURÍDICA]** como consecuencia de una reorganización societaria, no se encuentra en el supuesto establecido en el numeral 72.3 del artículo 72 del Reglamento de la Ley Nº 32069, Ley General de Contrataciones Públicas, aprobado mediante Decreto Supremo Nº 009-2025-EF.

[CONSIGNAR CIUDAD Y FECHA]

.....  
Firma, nombres y apellidos del postor o representante legal, según corresponda

#### Advertencia

*A efectos de cautelar la veracidad de esta declaración, el postor puede verificar la información de la Relación de Proveedores Sancionados por el Tribunal de Contrataciones del Estado Públicas con sanción vigente en <http://portal.osce.gob.pe/rnp/content/relación-de-proveedores-sancionados>.*

*También le asiste dicha facultad a la dependencia encargada de las contrataciones o al órgano de la entidad contratante al que se le haya asignado la función de verificación de la oferta presentada por el postor ganador de la buena pro.*

## ANEXO N° 14

**SOLICITUD DE BONIFICACIÓN DEL DIEZ POR CIENTO (10%) POR SERVICIOS PRESTADOS FUERA DE LA PROVINCIA DE LIMA Y CALLAO  
(DE SER EL CASO, SOLO PRESENTAR ESTA SOLICITUD EN EL ÍTEM [CONSIGNAR EL N° DEL ÍTEM O ÍTEMS CUYA CUANTÍA DE LA CONTRATACIÓN NO SUPERA LOS DOSCIENTOS MIL SOLES (S/ 200,000.00)])**

Señores

**EVALUADORES**

**CONCURSO PÚBLICO PARA [CONSIGNAR CONSULTORÍA, CONSULTORÍA DE OBRA O SERVICIO DE MANTENIMIENTO VIAL, SEGÚN SEA EL CASO] N° [CONSIGNAR NOMENCLATURA DEL PROCEDIMIENTO DE SELECCIÓN]**

Presente.-

Mediante el presente el suscrito, postor y/o Representante Legal de **[CONSIGNAR EN CASO DE SER PERSONA JURÍDICA]**, solicito la asignación de la bonificación del diez por ciento (10%) sobre el puntaje total en **[CONSIGNAR EL ÍTEM O ÍTEMS, SEGÚN CORRESPONDA, EN LOS QUE SE SOLICITA LA BONIFICACIÓN]** debido a que el domicilio de mi representada se encuentra ubicado en la provincia o provincia colindante donde se ejecuta la prestación.

[CONSIGNAR CIUDAD Y FECHA]

.....  
**Firma, nombres y apellidos del postor o representante legal, según corresponda**

### Importante para la entidad contratante

- *Para asignar la bonificación, los evaluadores verifican el domicilio consignado por el postor en el Registro Nacional de Proveedores (RNP) de la Pladico*
- *Para que el postor pueda acceder a la bonificación, debe cumplir con las condiciones establecidas en el numeral 75.6 del artículo 75 del Reglamento de la Ley N° 32069, Ley General de Contrataciones del Públicas, aprobado por Decreto Supremo N° 009-2025-EF.*

**Advertencia**

**Cuando se trate de consorcios, la declaración jurada es la siguiente:**

**ANEXO N° 14**

**SOLICITUD DE BONIFICACIÓN DEL DIEZ POR CIENTO (10%) POR SERVICIOS PRESTADOS FUERA DE LA PROVINCIA DE LIMA Y CALLAO  
(DE SER EL CASO, SOLO PRESENTAR ESTA SOLICITUD EN EL ÍTEM [CONSIGNAR EL N° DEL ÍTEM O ÍTEMS CUYA CUANTÍA DE LA CONTRATACIÓN NO SUPERA LOS DOSCIENTOS MIL SOLES (S/ 200,000.00)])**

Señores

**EVALUADORES**

**CONCURSO PÚBLICO PARA [CONSIGNAR CONSULTORÍA, CONSULTORÍA DE OBRA O SERVICIO DE MANTENIMIENTO VIAL, SEGÚN SEA EL CASO] N° [CONSIGNAR NOMENCLATURA DEL PROCEDIMIENTO DE SELECCIÓN]**

Presente.-

Mediante el presente el que se suscribe, [.....], representante común del consorcio [CONSIGNAR EL NOMBRE DEL CONSORCIO], solicito la asignación de la bonificación del diez por ciento (10%) sobre el puntaje total en **[CONSIGNAR EL ÍTEM O ÍTEMS, SEGÚN CORRESPONDA, EN LOS QUE SE SOLICITA LA BONIFICACIÓN]** debido a que los domicilios de todos los integrantes del consorcio se encuentran ubicados en la provincia o provincias colindantes donde se ejecuta la prestación.

[CONSIGNAR CIUDAD Y FECHA]

**Firma, nombres y apellidos del representante  
común del consorcio**

**Importante para la entidad contratante**

- *Para asignar la bonificación, los evaluadores verifican el domicilio consignado de los integrantes del consorcio, en el Registro Nacional de Proveedores (RNP) de la Pladicop*
- *Para que un consorcio pueda acceder a la bonificación, cada uno de sus integrantes debe cumplir con las condiciones establecidas en el numeral 75.6 del artículo 75 del Reglamento de la Ley N° 32069, Ley General de Contrataciones del Públicas, aprobado por Decreto Supremo N° 009-2025-EF.*

ANEXO N° 15

**DECLARACIÓN JURADA ACTUALIZADA DE DESAFECTACIÓN DE IMPEDIMENTO  
(DOCUMENTO A PRESENTAR PARA EL PERFECCIONAMIENTO DEL CONTRATO)**

Señores

**EVALUADORES**

**CONCURSO PÚBLICO PARA [CONSIGNAR CONSULTORÍA, CONSULTORÍA DE OBRA O SERVICIO DE MANTENIMIENTO VIAL, SEGÚN SEA EL CASO] N° [CONSIGNAR NOMENCLATURA DEL PROCEDIMIENTO DE SELECCIÓN]**

Presente.-

El que suscribe, [...], postor adjudicado y/o representante legal de **[CONSIGNAR EN CASO DE SER PERSONA JURÍDICA]**, identificado con **[CONSIGNAR TIPO DE DOCUMENTO DE IDENTIDAD]** N° **[CONSIGNAR NÚMERO DE DOCUMENTO DE IDENTIDAD]**, con poder inscrito en la Sede Registral de la localidad de **[CONSIGNAR EN CASO DE SER PERSONA JURÍDICA]** en la Ficha N° **[CONSIGNAR EN CASO DE SER PERSONA JURÍDICA]** Asiento N° **[CONSIGNAR EN CASO DE SER PERSONA JURÍDICA]**, declaro que tengo los siguientes parientes<sup>47</sup>, los cuales cuentan con impedimento de carácter personal<sup>48</sup> de conformidad con el numeral 1 del párrafo 30.1 del artículo 30 de la Ley N° 32069, de acuerdo a lo siguiente:

**[NOMBRE DEL PARIENTE 1]** con DNI [...] con CARGO [...] en la ENTIDAD [...] que a la fecha de la presente declaración es un impedido de carácter personal del Tipo **[CONSIGNAR 1A, 1B, 1C, 1D, 1E, 1F, y 1G, SEGÚN CORRESPONDA]**.

**[NOMBRE DEL PARIENTE 2]** con DNI [...] con CARGO [...] en la ENTIDAD [...] que a la fecha de la presente declaración es un impedido de carácter personal del Tipo **[CONSIGNAR 1A, 1B, 1C, 1D, 1E, 1F, y 1G, SEGÚN CORRESPONDA]**.

Por lo tanto, **DECLARO BAJO JURAMENTO** lo siguiente:

A la fecha me encuentro exceptuado del impedimento por razón de parentesco, en razón de **[INDICAR SUPUESTO: HABER EJECUTADO UN CONTRATO DERIVADO DE UN PROCEDIMIENTO DE SELECCIÓN COMPETITIVO O NO COMPETITIVO / HABER EJECUTADO CUATRO CONTRATOS MENORES EN EL MISMO TIPO DE OBJETO AL QUE POSTULA]** dentro de los dos años previos a la convocatoria del procedimiento de selección, contratación directa o a la adjudicación de un contrato menor] conforme al inciso 2 del numeral 30.1 del artículo 30 de la Ley N° 32069<sup>49</sup>, Ley General de Contrataciones Públicas, lo cual acredito documentalmente de conformidad con el numeral 39.4 del artículo 39 del Reglamento de la Ley N° 32069, Ley General de Contrataciones del Públicas, aprobado por Decreto Supremo N° 009-2025-EF.

En ese sentido, mediante el presente cumplo con presentar la acreditación documental correspondiente:

**[CONSIGNAR EL DETALLE DE LOS DOCUMENTOS CORRESPONDIENTES]**

**[CONSIGNAR CIUDAD Y FECHA]**

.....  
**Firma, nombres y apellidos del postor o representante legal, según corresponda**

<sup>47</sup> Se entiende pariente a aquellos hasta el segundo grado de consanguinidad y segundo de afinidad, lo que incluye al cónyuge, al conviviente, y al progenitor del hijo.

<sup>48</sup> Aplicables a autoridades, funcionarios o servidores públicos de acuerdo con lo que señala la Ley N° 32069, Ley General de Contrataciones Públicas.

<sup>49</sup> Conforme el numeral 2 "Impedimentos en razón del parentesco" del numeral 30.1 del artículo 30 de la Ley N° 32069, Ley General de Contrataciones Públicas.



## ANEXO Nº 16

### CALIFICACIONES Y EXPERIENCIA DEL PERSONAL CLAVE

Señores

EVALUADORES

CONCURSO PÚBLICO ABREVIADO Nº [CONSIGNAR NOMENCLATURA DEL PROCEDIMIENTO]

Presente. -

Yo [CONSIGNAR NOMBRES Y APELLIDOS COMPLETOS] identificado con documento de identidad Nº [CONSIGNAR NÚMERO DE DNI O DOCUMENTO DE IDENTIDAD ANÁLOGO], domiciliado en [CONSIGNAR EL DOMICILIO LEGAL], declaro bajo juramento:

Que, me comprometo a prestar mis servicios en el cargo de [CONSIGNAR EL CARGO A DESEMPEÑAR] para ejecutar [CONSIGNAR LA DENOMINACIÓN DE LA CONVOCATORIA] en caso de que el postor [CONSIGNAR EL NOMBRE, DENOMINACIÓN O RAZÓN SOCIAL DEL POSTOR<sup>50</sup>] resulte favorecido con la buena pro y suscriba el contrato correspondiente.

Para dicho efecto, declaro que mis calificaciones y experiencia son las siguientes:

#### A. Calificaciones

##### A.1 Formación académica:

Carrera profesional	
Universidad	
Título profesional o grado obtenido	
Fecha de expedición del grado o título	

##### A.2 Capacitación:

Nº	Materia de la capacitación	Cantidad de horas	Institución educativa u organización	Fecha de expedición del documento
Total horas				

#### B. Experiencia

[CONSIGNAR LA EXPERIENCIA SEGÚN LO REQUERIDO EN EL CAPÍTULO III DE LA PRESENTE SECCIÓN DE LAS BASES].

Nº	Cliente o Empleador	Objeto de la contratación	Fecha de inicio	Fecha de culminación	Tiempo
1					
2					
(...)					

La experiencia total acumulada es de: [CONSIGNAR LA EXPERIENCIA TOTAL ACUMULADA EN AÑOS, MESES Y DÍAS, SEGÚN CORRESPONDA]

Asimismo, manifiesto mi disposición de ejecutar las actividades que comprenden el desempeño

<sup>50</sup> En el caso que el postor sea un consorcio se debe consignar el nombre del consorcio o de uno de sus integrantes.

del referido cargo, durante el periodo de ejecución del contrato.

**[CONSIGNAR CIUDAD Y FECHA]**

.....  
**Firma, Nombres y Apellidos del personal**

**ANEXO Nº 17<sup>51</sup>**

**DECLARACIÓN JURADA SOBRE INAPLICACIÓN DEL IMPEDIMENTO TIPO 4.D DEL INCISO 4 DEL NUMERAL 30.1 DEL ARTÍCULO 30 DE LA LEY Nº 32069 REFERIDO A LA INSCRIPCIÓN EN EL REGISTRO DE DEUDORES ALIMENTARIOS MOROSOS – REDAM**

**(Documento a presentar para el perfeccionamiento del contrato en caso de proveedores con procesos de alimentos en ejecución de sentencia)**

Señores

**EVALUADORES**

**CONCURSO PÚBLICO PARA [CONSIGNAR CONSULTORÍA, CONSULTORÍA DE OBRA O SERVICIO DE MANTENIMIENTO VIAL, SEGÚN SEA EL CASO] Nº [CONSIGNAR NOMENCLATURA DEL PROCEDIMIENTO DE SELECCIÓN]**

Presente.-

El que suscribe, [.....], postor y/o apoderado de **[CONSIGNAR EL NOMBRE DE LA PERSONA NATURAL QUE OTORGA EL PODER, DE SER EL CASO]**, identificado con **[CONSIGNAR TIPO DE DOCUMENTO DE IDENTIDAD] Nº [CONSIGNAR NÚMERO DE DOCUMENTO DE IDENTIDAD]**, con poder inscrito en la Sede Registral de **[CONSIGNAR EN CASO DE CONTAR CON APODERADO]** en la Ficha Nº **[CONSIGNAR EN CASO DE CONTAR CON APODERADO]** Asiento Nº **[CONSIGNAR EN CASO DE CONTAR CON APODERADO]**, **DECLARO BAJO JURAMENTO** que no me resulta aplicable el impedimento Tipo 4.D del inciso 4 del numeral 30.1 del artículo 30 de la Ley, referido a las personas inscritas en el Registro de Deudores Alimentarios Morosos del Poder Judicial (REDAM), considerando lo siguiente:

**[EL PROVEEDOR DEBE CONSIGNAR LA INFORMACIÓN SÓLO DE UNA DE LAS OPCIONES QUE SE ESTABLECEN A CONTINUACIÓN, SEGÚN SEA EL CASO]:**

- Que, se ha remitido el/la **[CONSIGNAR LA DENOMINACIÓN EXACTA DEL DOCUMENTO REMITIDO POR EL PROVEEDOR AL JUZGADO A CARGO DEL PROCESO DE ALIMENTOS]** con fecha de recepción **[CONSIGNAR FECHA DE RECEPCIÓN]** dirigido/a al **[CONSIGNAR LOS DATOS DE IDENTIFICACIÓN DEL JUZGADO A CARGO DEL PROCESO DE ALIMENTOS QUE CORRESPONDA]**, mediante el cual se informó la cancelación de la deuda alimentaria derivada del proceso de alimentos seguido por **[CONSIGNAR LOS DATOS DE LA PARTE DEMANDANTE DEL PROCESO DE ALIMENTOS]**, la cual tiene carácter de declaración jurada, para lo cual me sujeto al principio de presunción de veracidad. Se adjunta el cargo de recepción del indicado documento.
- Que, sí me encuentro en el registro de deudores alimentario moroso, por lo que; autorizo se me descuenta del pago que me corresponde como contraprestación del contrato derivado del presente procedimiento de selección, el monto de la pensión mensual fijada en el proceso de alimentos seguido por **[CONSIGNAR LOS DATOS DE LA PARTE DEMANDANTE DEL PROCESO DE ALIMENTOS]** ante el **[CONSIGNAR LOS DATOS DE IDENTIFICACIÓN DEL JUZGADO CORRESPONDIENTE]**, para lo cual adjunto:
  - a) La sentencia emitida por el **[CONSIGNAR LOS DATOS DE IDENTIFICACIÓN DEL JUZGADO A CARGO DEL PROCESO DE ALIMENTOS QUE CORRESPONDA]** en el trámite del proceso de alimentos seguido en el expediente **[CONSIGNAR EL NÚMERO DE EXPEDIENTE JUDICIAL]**
  - b) La información complementaria solicitada por la entidad contratante para realizar el descuento, la que comprende lo siguiente: **[LA ENTIDAD CONTRATANTE DEBE**

<sup>51</sup> De conformidad con lo previsto en el numeral 39.2 del artículo 39 del Reglamento de la Ley Nº 32069, Ley General de Contrataciones Públicas.

**CONSIGNAR LA INFORMACIÓN QUE REQUIERA DEL PROVEEDOR PARA  
HACER EFECTIVO EL DESCUENTO**

[CONSIGNAR CIUDAD Y FECHA]

.....  
**Firma, nombres y apellidos del postor o  
apoderado, según corresponda**