



## **BASES ESTÁNDAR CONCURSO PÚBLICO ABREVIADO**

**CONCURSO PÚBLICO ABREVIADO N°02  
CPA N°02-2025-HSJL-1**

### **BASES INTEGRADAS**

#### **CONTRATACIÓN DE SERVICIOS**

**Acondicionamiento de Almacén  
para Patrimonio y EMED del  
Hospital San Juan de  
Lurigancho"**

CONCURSO PÚBLICO ABREVIADO

1



## SECCIÓN GENERAL

### DISPOSICIONES COMUNES DEL CONCURSO PÚBLICO ABREVIADO

(ESTA SECCIÓN NO DEBE SER MODIFICADA EN NINGÚN EXTREMO, BAJO SANCIÓN DE NULIDAD)

*[Handwritten signature]*



## CAPÍTULO I ASPECTOS GENERALES

### 1.1. REFERENCIAS

Cuando en el presente documento se mencione la palabra Ley, se entiende que se está haciendo referencia a la Ley N° 32069, Ley General de Contrataciones Públicas, y cuando se mencione la palabra Reglamento, se entiende que se está haciendo referencia al Reglamento de la Ley N° 32069, aprobado por Decreto Supremo N° 009-2025-EF. Las referidas normas incluyen sus respectivas modificaciones, de ser el caso.

### 1.2. ALCANCE

La presente base estándar correspondiente al procedimiento de selección concurso público abreviado, se utiliza por la entidad contratante para: i) la contratación de servicios según la cuantía establecida en la Ley de Presupuesto del Sector Público para el Año Fiscal correspondiente, ii) la contratación de servicios homologados, iii) servicios de rehabilitación y reconstrucción posterior a emergencias y desastres, iv) la segunda convocatoria de concurso público general o v) la contratación de insumos directamente utilizados en los procesos productivos por las empresas del Estado conforme la Séptima Disposición Complementaria Final de la Ley.



## CAPÍTULO II DESARROLLO DEL PROCEDIMIENTO DE SELECCIÓN

### 2.1 ETAPAS DEL CONCURSO PÚBLICO ABREVIADO

Las etapas del presente procedimiento de selección son las siguientes:

ETAPA	CARACTERÍSTICAS	BASE LEGAL
a) Convocatoria	Se realiza a través del SEACE de la Pladicop en la fecha señalada en el cronograma.	Artículos 63 y 64 del Reglamento.
b) Registro de participantes	Aplica lista abierta, por lo que cualquier proveedor puede registrarse como participante en el procedimiento de selección.	Artículos 65 y 94 del Reglamento.
c) Cuestionamientos a las bases (consultas, observaciones e integración)	<ol style="list-style-type: none"> <li>1. La presentación de consultas y/u observaciones se realiza en un plazo no menor a tres (3) días hábiles contabilizados desde el día siguiente de la convocatoria.</li> <li>2. La absolución de los referidos cuestionamientos y la publicación de las bases integradas se realiza en la fecha prevista en el cronograma del procedimiento de selección.</li> </ol>	Artículos 66, y 94 del Reglamento.
d) Evaluación de ofertas técnicas y económicas	<ol style="list-style-type: none"> <li>1. La presentación de ofertas se realiza a través del SEACE de la Pladicop en un plazo no menor de tres (3) días hábiles contabilizados desde la publicación de la integración de bases.</li> <li>2. Las ofertas son presentadas por los participantes desde las 00:01 horas hasta las 23:59 horas del día (hora peruana), según el cronograma del procedimiento de selección; adjuntando el archivo digitalizado que contenga los documentos que conforman la oferta de acuerdo con lo requerido en las bases.</li> <li>3. La evaluación de ofertas es <u>SIN PRECALIFICACIÓN</u> y consiste en: <ol style="list-style-type: none"> <li>a. Admisión de las ofertas: Los evaluadores revisan que la oferta contenga los documentos señalados en el Capítulo II de la Sección Específica de las bases, caso contrario la oferta se considera no admitida.</li> <li>b. Revisión de los requisitos de calificación: Los evaluadores califican a los postores verificando que cumplan con los requisitos de calificación detallados en el Capítulo III de la Sección Específica de las bases. Caso contrario la oferta se considera descalificada.</li> <li>c. Evaluación de ofertas técnicas: Los evaluadores aplican los factores de evaluación previstos en el Capítulo IV de la Sección Específica de las bases a las</li> </ol> </li> </ol>	Artículos 68, 72, 73, 74, 75 y 78 del Reglamento.





	<p>ofertas que cumplen los requisitos de calificación. En la Sección Específica se prevé un puntaje mínimo en la evaluación técnica para proceder a la evaluación económica de la oferta.</p> <p>d. Evaluación de ofertas económicas: La evaluación de la oferta económica es <u>posterior a la evaluación de la oferta técnica y solo respecto de aquellos proveedores que hubieran obtenido un puntaje mínimo en dicha evaluación.</u></p> <p>4. Todos los actos se realizan a través del SEACE de la Pladicop, incluyendo la subsanación de ofertas.</p>	
e) Otorgamiento de la buena pro	<p>1. Definida la oferta ganadora, los evaluadores otorgan la buena pro mediante su publicación en el SEACE de la Pladicop, incluyendo los documentos que sustenten los resultados de la admisión, calificación, evaluación y el otorgamiento de la buena pro.</p> <p>2. En caso de haber sorteo por desempate, éste se realiza a través del SEACE de la Pladicop.</p> <p>3. En caso se hayan presentado dos o más ofertas, el consentimiento de la buena pro es publicado a través del SEACE de la Pladicop al día siguiente de vencido el plazo correspondiente para interponer recurso de apelación, sin que los postores hayan ejercido el derecho de interponer dicho recurso.</p> <p>En caso de que se haya presentado una sola oferta, el consentimiento de la buena pro se produce el mismo día de la notificación de su otorgamiento.</p>	Artículos 80, 81, 82, 83 y 84 del Reglamento.

## 2.2 EVALUACIÓN DE OFERTAS ECONÓMICAS QUE SUPEREN LA CUANTÍA DE LA CONTRATACIÓN.

2.2.1. En caso la oferta económica del postor que obtiene el mejor puntaje total supere la cuantía de la contratación, se siguen los siguientes pasos:

- La DEC gestiona la solicitud de la ampliación de la certificación o previsión presupuestal correspondiente. De otorgarse la ampliación, se procede a adjudicar la buena pro.
- De no contar con la ampliación de la certificación o previsión presupuestal, los evaluadores negocian con el postor con el mejor puntaje total la reducción del monto o la reducción de las prestaciones o condiciones del requerimiento, conforme al numeral 132.1 del artículo 132 del Reglamento.
- En caso el postor con el mejor puntaje total no aceptase, se procede a negociar con los siguientes postores en orden de prelación. Si el postor que procede en el orden de prelación ofertó un monto por debajo de la cuantía de la contratación, se le adjudica la buena pro.
- En caso el postor que obtuvo el mejor puntaje total reduzca su oferta económica pero



la reducción no se encuentre dentro de la cuantía de la contratación, se solicita la ampliación de la certificación de crédito presupuestario y/o previsión presupuestal correspondiente. En caso se otorgue la ampliación, se adjudica la buena pro. Caso contrario, se puede optar por: negociar con los siguientes postores en el orden de prelación o declarar desierto el procedimiento de selección.

- v. Las decisiones adoptadas por los evaluadores en la negociación constan en actas que se publican en el SEACE de la Pladipoc y se sustentan en el principio de valor por dinero, priorizando el cumplimiento de la finalidad pública de la contratación.

## 2.3 CONSIDERACIONES PARA TODOS LOS PROVEEDORES.

- 2.3.1 Para registrarse como participante en un procedimiento de selección convocado por una entidad contratante, es necesario que los proveedores cuenten con inscripción vigente ante el Registro Nacional de Proveedores (RNP) que administra el Organismo Especializado para las Contrataciones Públicas Eficientes (OECE). Para obtener mayor información, se puede ingresar a la siguiente dirección electrónica: [www.rnp.gob.pe](http://www.rnp.gob.pe).
- 2.3.2 Los proveedores que deseen registrar su participación deben ingresar al SEACE de la Pladipoc utilizando su certificado (usuario y contraseña).
- 2.3.3 No pueden formularse consultas ni observaciones respecto del contenido de una ficha de homologación aprobada, aun cuando el requerimiento haya sido homologado parcialmente respecto a las características técnicas, requisitos de calificación y/o condiciones de ejecución. Las consultas y observaciones que se formulen sobre el particular se tienen como no presentadas.
- 2.3.4 Las declaraciones juradas, formatos o formularios previstos en las bases que conforman la oferta deben estar debidamente firmados por el postor (firma manuscrita o digital, según la Ley N° 27269, Ley de Firmas y Certificados Digitales). No se acepta insertar la imagen de una firma. Las ofertas se presentan foliadas en todas sus hojas. El postor, el representante legal, apoderado o mandatario designado para tal efecto, se hace responsable de la totalidad de los documentos que se incluyen en la oferta. El postor es responsable de verificar, antes de su envío, que el archivo pueda ser descargado y su contenido sea legible.
- 2.3.5 En el caso que, al registrarse como participante, el proveedor presente una declaración jurada de desafectación del impedimento debido a parentesco establecido en el inciso 2 del numeral 30.1 del artículo 30 de la Ley, se debe incluir como requisito adicional de admisión de su oferta la acreditación documental de su condición de desafectación, conforme a lo señalado en el numeral 39.4 del artículo 39 del Reglamento.

## 2.4 CONSIDERACIONES ADICIONALES PARA LOS CONSORCIOS.

- 2.4.1 En el caso de consorcios, basta que uno de sus integrantes se haya registrado como participante en el procedimiento de selección, para lo cual dicho integrante debe contar con inscripción vigente en el RNP como proveedor de servicios. Los demás integrantes del consorcio deben contar con inscripción vigente en el RNP en las demás etapas del procedimiento de selección. No se considera consorcio a la asociación de personas de duración ilimitada o indefinida que, denominándose consorcios, han sido constituidas como personas jurídicas en los Registros Públicos.
- 2.4.2 Los integrantes de un consorcio no pueden presentar ofertas individuales ni conformar más de un consorcio en un procedimiento de selección, o en un determinado ítem cuando se trate de procedimientos de selección según relación de ítems. Tratándose de un procedimiento por relación de ítems, los integrantes del consorcio pueden participar en ítems distintos al que se presentaron en consorcio, sea en forma individual o en consorcio.
- 2.4.3 Como parte de los documentos de su oferta el consorcio debe presentar la promesa de consorcio con firmas digitales de todos sus integrantes o, en su defecto, firmas legalizadas, de ser el caso, en la que se consigne lo siguiente:



- a) La identificación de los integrantes del consorcio. Se debe precisar el nombre completo o la denominación o razón social de los integrantes del consorcio, según corresponda.
- b) La designación del representante común del consorcio.
- c) El domicilio común del consorcio.
- d) El correo electrónico común del consorcio, al cual se dirigirán todas las comunicaciones remitidas por la entidad contratante al consorcio durante el proceso de contratación, siendo éste el único válido para todos los efectos.
- e) Las obligaciones que correspondan a cada uno de los integrantes del consorcio.
- f) El porcentaje del total de las obligaciones de cada uno de los integrantes, respecto del objeto del contrato. Dicho porcentaje debe ser expresado en número entero, sin decimales.

2.4.4 La información contenida en los literales a), e) y f) precedentes no puede ser modificada con ocasión de la suscripción del contrato de consorcio, ni durante la etapa de ejecución contractual. En tal sentido, no cabe variación alguna en la conformación del consorcio, por lo que no es posible que se incorpore, sustituya o separe a un integrante.

2.4.5 El representante común tiene facultades para actuar en nombre y representación del consorcio, en todos los actos referidos al procedimiento de selección, suscripción y ejecución del contrato, con poderes suficientes para ejercitar los derechos y cumplir las obligaciones que se deriven de su calidad de postor y de contratista hasta la conformidad o liquidación del contrato, según corresponda. El representante común no debe encontrarse impedido, inhabilitado ni suspendido para contratar con el Estado. Para cambiar al representante común, todos los integrantes del consorcio deben firmar (mediante firmas legalizadas o firmas digitales) el documento en el que conste el acuerdo, el cual surte efectos cuando es notificado a la entidad contratante.

2.4.6 En el caso de consorcios las declaraciones juradas, formatos o formularios previstos en las bases que conforman la oferta deben estar debidamente firmados por el representante común o por todos los integrantes del consorcio, según corresponda (firma manuscrita o digital, según la Ley N° 27269, Ley de Firmas y Certificados Digitales). En el caso de los documentos que deban suscribir todos los integrantes del consorcio, la firma es seguida de la razón social o denominación de cada uno de ellos. Lo mismo aplica en caso deban ser suscritos en forma independiente por cada integrante del consorcio, de acuerdo con lo establecido en los documentos del procedimiento de selección. En el caso de un consorcio integrado por una persona natural, bastará que la persona natural indique debajo de su firma sus nombres y apellidos completos.

2.4.7 La acreditación del requisito de calificación de la experiencia del postor se realiza en base a la documentación aportada por los integrantes del consorcio que se hubieran comprometido a ejecutar conjuntamente las obligaciones vinculadas directamente al objeto materia de la contratación, de acuerdo con lo declarado en la promesa de consorcio. Para ello se debe seguir los siguientes pasos:

- a) Primer paso: obtener el monto de facturación por cada integrante del consorcio, el cual se obtiene de la sumatoria de montos facturados por éste que, a criterio del evaluador han sido acreditados conforme a las bases, correspondiente a las contrataciones ejecutadas en forma individual y/o en consorcio.

En caso un integrante del consorcio presente facturación de contrataciones ejecutadas en consorcio, se considera el monto que corresponda al porcentaje de las obligaciones del referido integrante del consorcio. Este porcentaje debe estar consignado expresamente en la promesa o en el contrato de consorcio, de lo contrario, no se considera la experiencia ofertada en consorcio.

- b) Segundo paso: verificar si el integrante del consorcio que acredita la mayor experiencia cumple con un determinado porcentaje de participación. En caso la entidad contratante





haya establecido en las bases un porcentaje determinado de participación en la ejecución del contrato, para el integrante del consorcio que acredite mayor experiencia, debe verificarse que éste cumple con dicho parámetro a efectos de considerar su experiencia.

- c) Tercer paso: sumatoria de experiencia de los consorciados. Para obtener la experiencia del consorcio se suma el monto de facturación aportado por cada integrante que cumple con lo señalado previamente.

2.4.8 Para calificar la experiencia del postor no se toma en cuenta la documentación presentada por el o los consorciados que asumen las obligaciones referidas a las siguientes actividades:

- i) Actividades de carácter administrativo o de gestión como facturación, financiamiento, aporte de garantías, entre otras.

- ii) Actividades relacionadas con asuntos de organización interna, tales como representación u otros aspectos que no se relacionan con la ejecución de las prestaciones, entre otras.

2.4.9 Los integrantes del consorcio son responsables de que su inscripción en el RNP se encuentre vigente, así como no estar inhabilitado o suspendido al registrarse como participantes, en la presentación de ofertas, en el otorgamiento de la buena pro y en el perfeccionamiento del contrato.

2.4.10 Los integrantes de un consorcio se encuentran obligados solidariamente a responder frente a la entidad contratante por los efectos patrimoniales que ésta sufra como consecuencia de la actuación de dichos integrantes, ya sea individual o conjunta, durante el procedimiento de selección y la ejecución contractual.



### CAPÍTULO III RECURSO DE APELACIÓN

#### 3.1. ACCESO AL EXPEDIENTE DE CONTRATACIÓN

Una vez otorgada la buena pro, la dependencia encargada de las contrataciones está en la obligación de permitir el acceso de los participantes y postores al expediente de contratación, con excepción de la información calificada como secreta, confidencial o reservada por la normativa de la materia y de aquella correspondiente a las ofertas que no fueron admitidas, a más tardar dentro del día hábil siguiente de haberse solicitado por escrito.

A efectos de recoger la información de su interés, los postores pueden valerse de distintos medios, tales como: (i) la lectura y/o toma de apuntes, (ii) la captura y almacenamiento de imágenes, e incluso (iii) pueden solicitar copia de la documentación obrante en el expediente, siendo que, en este último caso, la entidad contratante debe entregar dicha documentación en el menor tiempo posible, previo pago de la tasa por tal concepto previsto en el Texto Único de Procedimientos Administrativos (TUPA) de la respectiva entidad contratante.

#### 3.2. RECURSO DE APELACIÓN

A través del recurso de apelación se pueden impugnar los actos dictados durante el desarrollo del procedimiento de selección hasta antes del perfeccionamiento del contrato, incluyendo aquellos que declaren la nulidad de oficio, la cancelación del procedimiento de selección y otros actos emitidos por la entidad contratante que afecten la continuidad de éste.

El recurso de apelación se presenta ante la mesa de partes digital o física del Tribunal de Contrataciones Públicas o de la entidad contratante y es resuelto por uno de estos, según corresponda.

#### 3.3. PLAZOS DE INTERPOSICIÓN DEL RECURSO DE APELACIÓN

La apelación contra el otorgamiento de la buena pro o contra los actos dictados con anterioridad a ella se interpone, como máximo, dentro de los cinco días hábiles siguientes de haberse notificado el otorgamiento de la buena pro a través del SEACE de la Pladicop.

En el caso de la apelación contra los actos dictados con posterioridad al otorgamiento de la buena pro, contra la declaración de nulidad, cancelación y declaratoria de desierto del procedimiento de selección, el plazo indicado en el párrafo precedente se contabiliza desde que se toma conocimiento del acto que se desea impugnar. Se considera que se ha tomado conocimiento en el día de la publicación en el SEACE de la Pladicop del acto que se desea impugnar.





## CAPÍTULO IV DEL CONTRATO

### 4.1 REQUISITOS PARA EL PERFECCIONAMIENTO DEL CONTRATO

Para perfeccionar el contrato, el proveedor o proveedores adjudicados presentan los siguientes requisitos de conformidad con el artículo 88 del Reglamento:

REQUISITO	CONSIDERACIONES ADICIONALES	BASE LEGAL
a) Garantías, salvo casos de excepción.	<p>En los contratos de servicios el postor ganador de la buena pro presenta una garantía de fiel cumplimiento por una suma equivalente al 10% del monto del contrato original.</p> <p>La garantía de fiel cumplimiento puede ser: (i) fideicomiso, solo cuando el plazo de ejecución del contrato supere los 90 días calendario, (ii) carta fianza financiera, (iii) contrato de seguro o (iv) retención de pago.</p> <p>Asimismo, en la sección específica de las Bases puede considerarse la presentación de: i) garantía de fiel cumplimiento de prestaciones accesorias y, ii) garantía por adelantos directos, siempre que se cumplan las condiciones señaladas en el Reglamento.</p> <p>La retención de pago como garantía de fiel cumplimiento o de prestaciones accesorias aplica para ítems cuya cuantía adjudicada sea igual o menor a S/ 480 000,00 (cuatrocientos ochenta mil y 00/100 soles) en el caso de servicios. En el caso de las micro y pequeñas empresas estas pueden otorgar como garantía de fiel cumplimiento la retención de pago por parte de la entidad contratante con independencia de la cuantía de la contratación.</p> <p><b>Excepciones:</b> Conforme a lo dispuesto en el literal a) del artículo 139 del Reglamento, en los contratos de servicios cuyos montos sean menores o iguales a 50 UIT, no corresponde presentar garantía de fiel cumplimiento de contrato ni garantía de fiel cumplimiento por prestaciones accesorias. Esta excepción no aplica cuando la sumatoria de los contratos derivados de procedimientos de selección por relación de ítems, adjudicados a un mismo postor, superen el monto señalado. Asimismo, tampoco se otorga garantía de fiel cumplimiento en caso el objeto contractual sea el arrendamiento de bienes inmuebles de propiedad privada.</p>	<p>Numerales 61.4 y 61.5 del artículo 61 de la Ley.</p> <p>Artículos 88, 113, 114, 115, 116, 138 y 139 del Reglamento.</p>

<p><b>b) Contrato de consorcio, de ser el caso.</b></p>	<p>En caso el postor ganador de la buena pro sea un consorcio, el contrato de consorcio se formaliza mediante documento privado con firmas legalizadas de cada uno de los integrantes ante notario público, el cual debe cumplir con los siguientes requisitos:</p> <ul style="list-style-type: none"> <li>a. Contener la información mínima indicada en el numeral 2.4.3 del Capítulo II de la Sección General de las presentes bases.</li> <li>b. Identificar al integrante del consorcio a quien se efectúa el pago y emite la respectiva factura o, en caso de llevar contabilidad independiente, señalar el Registro Único de Contribuyentes (RUC), del consorcio.</li> <li>c. Consignar las firmas legalizadas ante notario público de cada uno de los integrantes del consorcio, de sus apoderados o de sus representantes legales, según corresponda.</li> </ul> <p>Lo indicado no excluye la información adicional que pueda consignarse en el contrato de consorcio con el objeto de regular su administración interna, como es el régimen y los sistemas de participación en los resultados del consorcio, al que se refiere el artículo 448 de la Ley N° 26887, Ley General de Sociedades.</p> <p>En ningún caso puede aceptarse la presentación de la promesa de consorcio que fue parte de la oferta, independientemente de que dicha promesa contenga firmas legalizadas de sus integrantes ante notario público.</p>	<p>Literal b) del artículo 88 y 89 del Reglamento.</p>
<p><b>c) Código de cuenta interbancaria (CCI) o, en el caso de proveedores no domiciliados, el número de cuenta bancaria y nombre de la entidad bancaria en el exterior.</b></p>	<p>El CCI es requisito indispensable para realizar una transferencia entre cuentas de bancos diferentes, siendo requerido para efectuar el pago a los proveedores domiciliados en el Perú.</p> <p>Para los proveedores no domiciliados, corresponde el número de cuenta bancaria y nombre de la entidad bancaria en el exterior.</p>	<p>Artículo 67 de la Ley.</p> <p>Literal c) del numeral 88.1. del artículo 88 del Reglamento.</p>





<b>d) Documento que acredite que cuenta con facultades para perfeccionar el contrato, cuando corresponda.</b>	Corresponde a la vigencia de poder del representante legal que acredite que cuenta con facultades para perfeccionar el contrato. Asimismo, corresponde que el representante legal presente copia de su DNI.  En el caso de personas naturales, se solicita la copia del DNI del postor.  En el caso de consorcios, estos documentos deben ser presentados por cada uno de los integrantes del consorcio que suscriban la promesa de consorcio, según corresponda. Asimismo, corresponde se presente copia del DNI del representante común de consorcio	Literal d) del numeral 88.1 del artículo 88 del Reglamento.
<b>e) Institución Arbitral elegida por el postor, de corresponder.</b>	Este requisito es obligatorio para todos los contratos que superen las 10 UIT <sup>1</sup> .  Desde el 1 de enero de 2026, la institución arbitral elegida debe encontrarse inscrita en el Registro de Instituciones Arbitrales y Centros de Administración de Juntas de Prevención y Resolución de Disputas (REGAJU).	Artículos 77, 83 y 84, así como la Décima Disposición Complementaria Transitoria de la Ley.  Literal e) del numeral 88.1. del artículo 88 del Reglamento.

## 4.2 PERFECCIONAMIENTO DEL CONTRATO

El postor ganador de la buena pro presenta los requisitos para perfeccionar el contrato dentro del plazo de ocho días hábiles o cinco días hábiles, según corresponda, contabilizados desde el día siguiente al registro del consentimiento de la buena pro en el SEACE de la Pladico o de que ésta haya quedado administrativamente firme, de conformidad con los requisitos, plazos y procedimiento dispuestos en los artículos 88, 89, 90 y 91 del Reglamento.

Cabe indicar que numeral 87.3 del artículo 87 del Reglamento establece que la entidad contratante suscribe el contrato mediante firma digital, en caso de que el postor adjudicado con la buena pro cuente con certificado digital emitido por una entidad de certificación, de acuerdo con la normativa de la materia. Excepcionalmente, la entidad contratante con el debido sustento puede proceder a la firma del contrato mediante medios manuales.

## 4.3 CONSIDERACIONES PARA LOS CONSORCIOS

**4.3.1** Las garantías que presenten los consorcios para el perfeccionamiento del contrato durante la ejecución contractual y para la interposición de los recursos impugnativos, además de cumplir con las condiciones establecidas en la Ley y el Reglamento, deben consignar expresamente el nombre completo o la denominación o razón social de los integrantes del consorcio, en calidad de garantizados, de lo contrario no pueden ser aceptadas por las entidades contratantes o el Tribunal de Contrataciones Públicas. no se cumple el requisito antes indicado si se consigna únicamente la denominación del consorcio.

**4.3.2** Para que un consorcio solicite la retención del 10% del monto del contrato original en calidad de garantía de fiel cumplimiento, según lo señalado en el artículo 114 del Reglamento, todos los integrantes del consorcio deben acreditar en su oferta la condición

<sup>1</sup> De conformidad con el numeral 84.1 del artículo 84 de la Ley, el arbitraje puede ser ad hoc solo en los casos en los que el monto de la controversia no supere las diez (10) UIT.





de micro o pequeña empresa, sin perjuicio que puedan acreditarlo al momento del perfeccionamiento del contrato.

#### 4.4 CONSIDERACIONES PARA LAS GARANTÍAS FINANCIERAS

- 4.4.1** En caso de garantías financieras, estas deben ser incondicionales, solidarias, irrevocables y de realización automática en el país, al solo requerimiento de la respectiva entidad contratante bajo responsabilidad de las empresas que las emiten. Las empresas que emitan garantías financieras deben encontrarse bajo la supervisión directa de la Superintendencia de Banca, Seguros y Administradoras Privadas de Fondos de Pensiones, contar con clasificación de riesgo B o superior, y deben estar autorizadas para emitir garantías o estar consideradas en la última lista de bancos extranjeros de primera categoría que periódicamente publica el Banco Central de Reserva del Perú.
- 4.4.2** La clasificadora de riesgo que asigna la clasificación a la empresa que emite la garantía debe encontrarse listada en el portal web de la SBS (<http://www.sbs.gob.pe/sistema-financiero/clasificadoras-de-riesgo>).
- 4.4.3** Se debe identificar en la página web de la clasificadora de riesgo respectiva, cuál es la clasificación vigente de la empresa que emite la garantía, considerando la vigencia a la fecha de emisión de la garantía. Para fines de lo establecido en el artículo 61 de la Ley, se requiere la clasificación de riesgo B o superior.
- 4.4.4** Si la empresa que otorga la garantía cuenta con más de una clasificación de riesgo emitida por distintas empresas listadas en la sede digital de la SBS, basta que en una de ellas cumpla con la clasificación mínima establecida en la Ley.
- 4.4.5** En caso exista alguna duda sobre la clasificación de riesgo asignada a la empresa emisora de la garantía, se debe consultar a la clasificadora de riesgos respectiva.
- 4.4.6** Además de cumplir con el requisito referido a la clasificación de riesgo, a efectos de verificar si la empresa emisora se encuentra autorizada por la SBS para emitir garantías, debe revisarse la sede digital de dicha entidad (<http://www.sbs.gob.pe/sistema-financiero/relacion-de-empresas-que-se-encuentran-autorizadas-a-emitir-cartas-fianza>).

#### 4.5 CONSIDERACIONES PARA LOS DOCUMENTOS PÚBLICOS EXTENDIDOS EN EL EXTRANJERO

En el caso que los documentos requeridos para el perfeccionamiento del contrato incluyan documentos públicos extendidos en el exterior, a los que no sea aplicable el Convenio de la Apostilla, se debe tener en cuenta que de conformidad con lo previsto en el artículo 137 del Reglamento Consular del Perú, aprobado mediante Decreto Supremo N° 032-2023-RE<sup>2</sup>, para que estos surtan efectos legales en el Perú deben estar legalizados por los funcionarios consulares peruanos competentes, cuyas firmas deben ser autenticadas posteriormente por el área competente del órgano de línea consular, además de cumplir con los requisitos adicionales que contemple la legislación peruana para su validez en el Perú. Debe considerarse que el mencionado Convenio de la Apostilla contiene definición de documentos públicos.

Cuando se trate de documentos públicos emitidos en países que formen parte del Convenio de la Apostilla, basta con que estos cuenten con la Apostilla de la Haya que el dispositivo normativo establece. Sin perjuicio de lo anterior, además, se deben cumplir con los requisitos adicionales que contemple la normativa especial de la materia para la validez en el Perú de los documentos extendidos en el exterior.

En el caso de los documentos privados, extendidos en el exterior, estos también deben ser

<sup>2</sup> Decreto Supremo que aprueba el Reglamento Consular del Perú y que modifica el Reglamento de la Ley del Servicio Diplomático de la República en lo que corresponde a los cargos de los funcionarios consulares.

legalizados, conforme es aplicable el artículo 138 del referido del Reglamento Consular del Perú, según el cual el funcionario consular sólo legaliza firmas en documentos privados cuando hayan sido suscritas en su presencia o cuando conste de modo indubitable su autenticidad, verificando en ambos casos la identidad de los firmantes.

#### 4.6 DISPOSICIONES FINALES

Todos los demás aspectos del presente procedimiento de selección no contemplados en las bases se rigen por la Ley y su Reglamento, así como por las disposiciones legales vigentes.



## SECCIÓN ESPECÍFICA

### CONDICIONES ESPECIALES DEL PROCEDIMIENTO DE SELECCIÓN

(EN ESTA SECCIÓN LA ENTIDAD CONTRATANTE DEBE COMPLETAR LA INFORMACIÓN EXIGIDA, DE ACUERDO CON  
LAS INSTRUCCIONES INDICADAS)

*[Handwritten signature]*



## CAPÍTULO I GENERALIDADES

### 1.1. BASE LEGAL

- Ley N° 32069, Ley General de Contrataciones Públicas.
- Decreto Supremo N° 009-2025-EF, Decreto Supremo que aprueba el Reglamento de la Ley General de Contrataciones Públicas.
- Ley de Presupuesto del Sector Público para el año fiscal 2025 (Ley N° 32185)
- Ley de Equilibrio Financiero del Presupuesto del Sector Público del año fiscal 2025 Ley N° 32186)

Las referidas normas incluyen sus respectivas modificaciones, de ser el caso.

### 1.2. ENTIDAD CONTRATANTE

Nombre : UNIDAD EJECUTORA HOSPITAL SAN JUAN DE LURIGANCHO  
RUC N° : 20512311122  
Domicilio legal : PROLOG. AV. CANTO GRANDE NRO. S/N (ALT. DEL PARADERO 11) LIMA - LIMA - SAN JUAN DE LURIGANCHO  
Teléfono: : (01) 3886513  
Correo electrónico: : programacion2@hospitalsjl.gob.pe

### 1.3. OBJETO DE LA CONVOCATORIA

El presente procedimiento de selección tiene por objeto el "ACONDICIONAMIENTO DE ALMACÉN PARA PATRIMONIO Y EMED DEL HOSPITAL SAN JUAN DE LURIGANCHO"

### 1.4. CUANTÍA DE LA CONTRATACIÓN<sup>3</sup>

La cuantía de la contratación no se dará a conocer a los proveedores de conformidad con lo determinado en la estrategia de contratación y lo dispuesto en el numeral 53.4 del artículo 53 del Reglamento.

### 1.5. EXPEDIENTE DE CONTRATACIÓN

El expediente de contratación fue aprobado el 05 de Junio de 2025

### 1.6. FUENTE DE FINANCIAMIENTO

RECURSOS ORDINARIOS (RO)

<sup>3</sup> El monto de la cuantía de la contratación indicado en esta sección de las bases no debe diferir del monto de la cuantía de la contratación consignado en la ficha del procedimiento de selección en el SEACE de la Pladip. No obstante, de existir contradicción entre estos montos, prima el monto de la cuantía de la contratación indicado en las bases aprobadas.



## CAPÍTULO II DEL PROCEDIMIENTO DE SELECCIÓN

### 2.1. CRONOGRAMA DEL PROCEDIMIENTO DE SELECCIÓN

Según el cronograma de la ficha de selección de la convocatoria publicada en el SEACE de la Pladicip.

### 2.2. CONTENIDO DE LAS OFERTAS

La oferta contiene, un índice de documentos<sup>4</sup> y la siguiente documentación:

#### 2.2.1. Documentación de presentación obligatoria

##### 2.2.1.1. Documentos para la admisión de la oferta

Los evaluadores verifican la presentación de los documentos señalados en el presente acápite. De no cumplir con lo requerido, la oferta se considera no admitida. Los evaluadores no pueden incorporar documentos adicionales a los establecidos en este acápite para la admisión de la oferta.

- a) Declaración jurada de datos del postor. (Anexo N° 1)
- b) Pacto de integridad (Anexo N° 2)
- c) Documento que acredite la representación de quien suscribe la oferta.

En caso de persona jurídica, copia del certificado de vigencia de poder del representante legal, apoderado o mandatario designado para tal efecto.

En caso de persona natural, copia del documento nacional de identidad o documento análogo, o del certificado de vigencia de poder otorgado por persona natural, del apoderado o mandatario, según corresponda.

En el caso de consorcios, estos documentos deben ser presentados por cada uno de los integrantes del consorcio que suscriban la promesa de consorcio, según corresponda.

#### Advertencia

*De acuerdo con el artículo 4 del Decreto Legislativo N° 1246, Decreto Legislativo que aprueba diversas medidas de simplificación administrativa, las entidades están prohibidas de exigir a los administrados o usuarios la información que puedan obtener directamente mediante la interoperabilidad a que se refieren los artículos 2 y 3 de dicho Decreto Legislativo. En esa medida, si la entidad contratante es usuaria de la Plataforma de Interoperabilidad del Estado – PIDE<sup>5</sup> y siempre que el servicio web se encuentre activo en el Catálogo de Servicios de dicha plataforma, no corresponde exigir el certificado de vigencia de poder y/o documento nacional de identidad.*

- d) Declaración jurada declarando que: (i) es responsable de la veracidad de los documentos e información de la oferta, y (ii) no se encuentra impedido para contratar con el Estado, de acuerdo con el artículo 33 de la Ley. (Anexo N° 3)
- e) Promesa de consorcio con firmas digitales, o en su defecto, firmas legalizadas, de ser

<sup>4</sup> La omisión del índice no determina la no admisión de la oferta.

<sup>5</sup> Para mayor información de las Entidades usuarias y del Catálogo de Servicios de la Plataforma Nacional de Interoperabilidad – PIDE ingresar al siguiente enlace <https://www.gob.pe/741-plataforma-nacional-de-interoperabilidad>



el caso, en la que se consigne los integrantes, el representante común, el domicilio común, el correo electrónico común y las obligaciones a las que se compromete cada uno de los integrantes del consorcio, así como el porcentaje equivalente a dichas obligaciones. (Anexo N° 4)

- f) Documentación que acredite la desafectación del impedimento, en caso el proveedor al registrarse como participante hubiera presentado la Declaración Jurada de Desafectación del Impedimento (Anexo N° 5), de conformidad con el numeral 39.4 del artículo 39 del Reglamento.

**Advertencia**

*El requisito indicado en el literal f) únicamente se solicita al proveedor que al registrarse hubiera presentado la Declaración Jurada de Desafectación del Impedimento.*

Oferta Económica (Anexo N° 7). En caso el requerimiento contenga prestaciones accesorias, la oferta económica individualiza los montos correspondientes a las prestaciones principales y las prestaciones accesorias.

En el caso de compras corporativas los postores deben formular su oferta económica de manera individual por cada entidad contratante.

**2.2.1.2. Documentos para acreditar los requisitos de calificación**

Incorporar en la oferta los documentos que acreditan los "Requisitos de Calificación" que se detallan en el numeral 3.5 del Capítulo III de la presente sección de las bases.

**2.2.2. Documentación de presentación facultativa:**

- 2.2.2.1. Incorporar en la oferta los documentos que acreditan los "Factores de Evaluación" establecidos en el Capítulo IV de la presente sección de las bases, a efectos de obtener el puntaje previsto en dicho Capítulo para cada factor.

- 2.2.2.2. En el caso de los proveedores con domicilio en la provincia donde se presta el servicio o en las provincias colindantes, sean o no pertenecientes al mismo departamento o región, estos presentan adicionalmente la "Solicitud de Bonificación del 10% sobre el puntaje total" (Anexo N° 16). El domicilio es el consignado en la constancia de inscripción ante el RNP.

- 2.2.2.3. Solicitud de bonificación del cinco por ciento (5%) por tener la condición de micro y pequeña empresa (Anexo N° 17).

- 2.2.2.4. En el caso de los proveedores que gocen del beneficio de la exoneración del IGV previsto en la Ley N° 27037, Ley de Promoción de la Inversión en la Amazonía, presentan adicionalmente una Declaración Jurada de cumplimiento de condiciones para la aplicación de la exoneración del IGV. (Anexo N° 13).

**Advertencia**

*Los evaluadores no pueden exigir al postor la presentación de documentos que no hayan sido indicados en los acápite "Documentos para la admisión de la oferta", "Requisitos de calificación" y "Factores de evaluación".*

**Importante para la entidad contratante**

Esta disposición solo debe ser incluida en el caso de procedimientos de selección cuya cuantía de la contratación sea igual o menor a cincuenta (50) UIT:

En caso el participante o postor opte por presentar recurso de apelación y por otorgar la garantía mediante depósito en cuenta bancaria, se debe realizar el abono en:

N° de Cuenta	:	068-368278
Banco	:	BANCO DE LA NACION
N° CCI <sup>6</sup>	:	01806800006836827875

**2.3. REQUISITOS PARA PERFECCIONAR EL CONTRATO**

El postor ganador de la buena pro debe presentar los siguientes documentos para perfeccionar el contrato:

- Código de cuenta interbancaria (CCI) o, en el caso de proveedores no domiciliados, el número de su cuenta bancaria y nombre de la entidad bancaria en el exterior.
- Copia de DNI del postor en caso de persona natural o de su representante legal en caso de persona jurídica.
- Autorización de notificaciones durante la ejecución del contrato al correo electrónico contemplado en el contrato (**Anexo N° 9**).
- Institución Arbitral elegida por el postor (**Anexo N° 10**).

**Advertencia**

La Institución Arbitral es elegida por el postor ganador de la buena pro de la lista de instituciones arbitrales que haya propuesto la entidad contratante en las bases del procedimiento de selección. Para dicho efecto, al remitir los documentos para la suscripción del contrato, el postor ganador de la buena pro comunica a la entidad contratante la Institución Arbitral elegida de la referida lista, caso contrario, acuerda con la entidad contratante una Institución Arbitral distinta. En caso de falta de acuerdo, la Institución Arbitral es elegida de la mencionada lista por la entidad contratante de manera definitiva. Las partes pueden establecer estipulaciones adicionales o modificatorias del convenio arbitral, en la medida que no contravengan las disposiciones de la normativa de contrataciones públicas y/o las disposiciones especiales contenidas en la normativa general de arbitraje".

- Declaración Jurada actualizada de Desafectación de Impedimento (**Anexo N° 15**) y la documentación que acredite dicha desafectación.

**Advertencia**

- El requisito indicado en el literal l) únicamente se solicita si el postor adjudicado hubiera presentado la Declaración Jurada de Desafectación del Impedimento en el procedimiento de selección.
- De acuerdo con el artículo 4 del Decreto Legislativo N° 1246, las entidades están prohibidas de exigir a los administrados o usuarios la información que puedan obtener directamente mediante la interoperabilidad a que se refieren los artículos 2 y 3 de dicho Decreto Legislativo. En esa medida, si la entidad contratante es usuaria de la Plataforma de Interoperabilidad del Estado – PIDE<sup>7</sup> y siempre que el servicio web se encuentre activo en

<sup>6</sup> En caso de transferencia interbancaria.

<sup>7</sup> Para mayor información de las entidades usuarias y del Catálogo de Servicios de la Plataforma de Interoperabilidad del Estado – PIDE ingresar al siguiente enlace <https://www.gob.pe/741-plataforma-nacional-de-interoperabilidad>



el Catálogo de Servicios de dicha plataforma, no corresponde exigir los documentos previstos en los literales e) y f) del presente numeral.

- En caso el postor declare la inaplicabilidad del impedimento Tipo 4.D del inciso 4 del numeral 30.1 del artículo 30 de la Ley, referido a las personas inscritas en el Registro de Deudores Alimentarios Morosos del Poder Judicial (REDAM) presenta la Declaración Jurada respectiva (Anexo N° 16)

## 2.4. PERFECCIONAMIENTO DEL CONTRATO

El contrato se perfecciona con **LA ORDEN DE SERVICIO**

En caso el contrato se perfeccione mediante un contrato, la entidad contratante suscribe el contrato mediante firma digital, en caso de que el postor adjudicado con la buena pro cuente con certificado digital emitido por una entidad de certificación, de acuerdo con la normativa de la materia. Excepcionalmente, la entidad contratante con el debido sustento puede proceder a la firma del contrato mediante medios manuales.

El contrato firmado digitalmente se remite a la siguiente dirección electrónica: [programacion2@hospitalsjl.gob.pe](mailto:programacion2@hospitalsjl.gob.pe), en caso de no contar con firma digital, la suscripción del contrato se realiza en la Unidad de Logística del HOSPITAL SAN JUAN DE LURIGANCHO, sito en PROLOG. AV. CANTO GRANDE NRO. S/N (ALT. DEL PARADERO 11) LIMA - LIMA - SAN JUAN DE LURIGANCHO, en el horario de 08:30 a 16:30 horas

## 2.5. FORMA DE PAGO

El pago se realiza de conformidad con lo establecido en el artículo 67 de la Ley.

La entidad contratante paga las contraprestaciones pactadas a favor del contratista dentro de los diez días hábiles siguientes de otorgada la conformidad por parte del área usuaria y es prorrogable, previa justificación de la demora, por cinco días hábiles.

En el caso que se haya suscrito contrato con un consorcio, el pago se realiza, a quien corresponda, de acuerdo con lo que se indique en el contrato de consorcio.

La entidad contratante realiza el pago de la contraprestación pactada a favor del contratista en **PAGO ÚNICO**

Para efectos del pago de las contraprestaciones ejecutadas por el contratista, la entidad contratante debe contar con la siguiente documentación:

Carta de la empresa indicando que ha culminado y solicitando la conformidad de Servicio (adjuntando informe técnico según lo solicitado en el presente termino de referencia)

Informe Técnico de conformidad emitido por el Supervisor designado por el responsable de la Unidad de Servicios y Mantenimiento indicando el cumplimiento del término de referencia.

Salvo los documentos de conformidad, el contratista debe presentar la documentación restante en la Unidad de Logística del HOSPITAL SAN JUAN DE LURIGANCHO, sito en PROLOG. AV. CANTO GRANDE NRO. S/N (ALT. DEL PARADERO 11) LIMA - LIMA - SAN JUAN DE LURIGANCHO, en el horario de 08:30 a 16:30 horas

### Advertencia

En caso se verifique que el proveedor tiene multas impagas que no se encuentren en procedimiento coactivo, se incorpora al contrato una cláusula de compromiso de pago de la multa, estableciéndose que durante la ejecución del contrato la entidad contratante retiene de forma prorrateada hasta el 10% del monto del contrato, para el pago o amortización de multas.



### CAPÍTULO III REQUERIMIENTO

#### Advertencia

*Al elaborar las bases, los evaluadores incluyen en esta sección el requerimiento que forma parte del expediente de contratación aprobado. El área usuaria es responsable de formular adecuadamente el requerimiento, en coordinación con la dependencia encargada de las contrataciones, de conformidad con el artículo 20 del Reglamento. El requerimiento debe elaborarse de acuerdo con el formato consignado en este capítulo y estar incluido en el cuadro multianual de necesidades.*

#### 3.1. FINALIDAD PÚBLICA DE LA CONTRATACIÓN

Establecer las condiciones y especificaciones técnicas necesarias para el servicio de reforzamiento y acondicionamiento de oficinas administrativas con el fin de contribuir a mejorar la calidad de la atención a los usuarios de salud. Dicho requerimiento está basado a la Norma Técnica en Salud NTS N°110-MINSA/DEM "Infraestructura y Equipamiento de los establecimientos de salud del segundo nivel de atención" y la RNE "Reglamento Nacional de Edificaciones".

Que con fecha 08 de abril de 2025, mediante Resolución Secretarial N° D000115-2025-SG-MINSA; se resuelve autorizar una modificación presupuestaria a nivel funcional programático, en el presupuesto institucional del Pliego 011. Ministerio de Salud para el año Fiscal 2025, hasta por la suma de S/ 29 245 000,00, por la fuente de financiamiento de Recursos Ordinarios a favor de las Unidades ejecutoras del Pliego 011. Para financiar el mantenimiento preventivo y correctivo del equipamiento e infraestructura de las mismas con cargo al presupuesto institucional de la Unidad Ejecutora 001. Administración Central – Minsa.

Dicho mantenimiento se encuentra contemplado en el Plan Multianual de Mantenimiento de infraestructura formato 7.2 del Hospital San Juan de Lurigancho para el periodo actual; aprobado mediante Resolución Directoral N° 85-2025-DE-HSJL/MINSA.

Cabe precisar, que en los presentes TDR se consideran aspectos como la durabilidad, costos operativos, mantenimientos y beneficio social del servicio, a fin de maximizar el valor de la contratación en términos de eficiencia, eficacia y económica.

#### 3.2. DESCRIPCIÓN GENERAL DEL REQUERIMIENTO

SERVICIO DE ACONDICIONAMIENTO DE ALMACÉN PARA PATRIMONIO Y EMED DEL HOSPITAL SAN JUAN DE LURIGANCHO

#### 3.3. CONDICIONES DE CONTRATACIÓN

##### a. MODALIDAD DE PAGO

El contrato se rige por la modalidad de **SUMA ALZADA** de conformidad con el artículo 130 del Reglamento.

##### b. SISTEMA DE ENTREGA

NO APLICA

##### c. PLAZO DE PRESTACIÓN DEL SERVICIO

Los servicios materia de la presente convocatoria se prestan en el plazo de **45 DIAS CALENDARIOS**, en concordancia con lo establecido en el expediente de contratación.





**d. LUGAR DE PRESTACIÓN DE SERVICIO**

El servicio se presta en PROLOG. AV. CANTO GRANDE NRO. S/N (ALT. DEL PARADERO 11)  
LIMA - LIMA - SAN JUAN DE LURIGANCHO

**e. ADELANTOS**

NO APLICA

**f. PENALIDADES****PENALIDAD POR MORA:**

En caso de retraso injustificado del contratista en la ejecución de las prestaciones objeto del contrato, la entidad contratante le aplica automáticamente una penalidad por mora por cada día de atraso que le sea imputable, de conformidad con el artículo 120 del Reglamento.

OTRAS PENALIDADES:

*"Adicionalmente a la penalidad por mora, se aplican las siguientes penalidades:*

INFRACCIÓN	FORMA DE CALCULO	FRECUENCIA/CANTIDAD	EVIDENCIA
El incumplimiento del plazo de entrega del Plan de Trabajo	2% de la UIT	Por cada día de atraso	Registro de ingreso del documento por Trámite documentario de la Entidad
Cuando el contratista realice el reemplazo del personal clave sin autorización y sin poner en conocimiento a la Entidad	4 % de la UIT	Por cada ocurrencia	Registro de ingreso del personal, verificación del SCTR
Por no mantener vigente las pólizas y/o SCTR del personal	2% de la UIT	Por cada ocurrencia	Verificación de las pólizas según vigencia
Cuando el contratista no cumpla con dotar a su personal la indumentaria de protección y equipos de protección personal (EPP)	4% de la UIT	Por cada ocurrencia	Registro Fotográfico
Por la presentación fuera del plazo del informe indicado en el numeral de Entregable	2% de la UIT	Por cada día de atraso	Registro de ingreso de documentación por tramite documentario de la Entidad

**g. SUBCONTRATACIÓN**

La Subcontratación se regula por lo previsto en la Ley N° 32069 Ley General de Contrataciones Públicas (Artículo 69), y su Reglamento (Artículo 108)

**h. FÓRMULAS DE REAJUSTES**

NO APLICA



**i. SOLUCIÓN DE CONTROVERSIAS CONTRACTUALES:**

Las controversias que surjan entre las partes durante la ejecución del contrato se resuelven mediante conciliación, cuando se haya pactado y arbitraje.

Para el arbitraje, el postor ganador de la buena pro selecciona a una de las siguientes Instituciones Arbitrales para administrar el arbitraje:

RUC	CENTRO DE CONCILIACION	DIRECCION	TELEFONO	PAGINA WEB
20609439913	CENTRO DE CONCILIACION Y ARBITRAJE DE LA CAMARA DE COMERCIO DEL PERU	AV. GUARDIA CIVIL 295 OF 303 SAN BORJA, LIMA - PERU	953287062	arbitrajecamaranacional.org.pe
20608962621	CENTRO DE CONCILIACION Y ARBITRAJE Y RESOLUCION DE DISPUTAS S.A.C	JIRON PARAMONGA 311, OFC. 702 SANTIAGO DE SURCO	(01) 2229960	<a href="http://www.caardpe.com">www.caardpe.com</a>
20506413924	ASOCIACION CAMARA PERUANA DE CONCILIACION Y ARBITRAJE	AV. ABANCAY 722 OFC. 202 LIMA	4266164	<a href="https://campecam.tripod.com/">https://campecam.tripod.com/</a>
20113439964	SOCIEDAD NACIONAL DE INDUSTRIAS	CA. LOS LAURELES 365 SAN ISIDRO	6164444	<a href="http://www.ceasni.org.pe">www.ceasni.org.pe</a>
20612160890	CENTRO DE ARBITRAJE Y RESOLUCION DE CONTROVERSIAS EN CONTRATACION	JR. GARCILAZO DE LA VEGA 1554	991660676	<a href="https://www.arbitrajeccl.com.pe/">https://www.arbitrajeccl.com.pe/</a>
20154531921	CENTRO DE ARBITRAJE DEL COLEGIO DE ABOGADOS DE LIMA	AV. SANTA CRUZ N° 255 - MIRAFLORES	7106607	<a href="http://www.cal.org.pe/v1">www.cal.org.pe/v1</a>
20547316801	CAMARA DE ARBITRAJE DEL PERU S.A.C	JR. FRANCISCO DE CUELLAR N° 451 INT 4 LIMA	953837307	<a href="http://www.arbitrajeperu.pe">www.arbitrajeperu.pe</a>
20101266819	CAMARA DE COMERCIO DE LIMA	AV. GIUSEPPE GARIBALDI 396 JESUS MARIA LIMA	2191550	arbitrajeccl.com.pe
20608806645	CAMARA DE COMERCIO DE LIMA ESTE-CAEST	PROGRAM DE VIVIENDA MARISCAL CACERES MZ E2 LOTE 21 - SJL	969072022	<a href="https://camaradecomerciodelimaeste.com/">https://camaradecomerciodelimaeste.com/</a>
20602920691	JUSTICIA Y FELICIDAD	AV. PROCERES DE LA INDEPENDENCIA - SJL - LIMA	935490817	jusyfeabogados@gmail.com

(Absolución 4)



3.4. TÉRMINOS DE REFERENCIA

**LOS TERMINOS DE REFERENCIA  
PARA EL PRESENTE PROCEDIMIENTO  
DE SELECCIÓN SE ENCUENTRAN AL  
FINAL DE LAS BASES**





### 3.5 REQUISITOS DE CALIFICACIÓN

#### 3.5.1. REQUISITOS DE CALIFICACIÓN OBLIGATORIOS

##### A. CAPACIDAD LEGAL

A	CAPACIDAD LEGAL
	HABILITACIÓN
	<u>Requisitos:</u> <ul style="list-style-type: none"> <li>• Ficha RUC en estado activo de habido</li> <li>• RNP – Servicios Vigentes</li> <li>• Actividad Económica dentro del rubro de contratación</li> </ul>
	<p><b>Importante para la entidad</b></p> <p>El requisito de capacidad legal únicamente es obligatorio si conforme la normativa que regula el objeto contractual se exige determinada habilitación para llevar a cabo la actividad económica materia de la contratación, como por ejemplo en el caso de las actividades reguladas por normas en las cuales se establecen determinados requisitos que las empresas deben cumplir a efectos de estar habilitadas para la ejecución de determinado servicio o estar autorizadas para la prestación de determinados servicios en el mercado. Caso contrario, eliminar este literal.</p> <p><u>Acreditación:</u></p> <ul style="list-style-type: none"> <li>✓ Se deberá presentar la Ficha Ruc en estado activo y habido donde se verifique la actividad económica dentro del rubro de la contratación</li> <li>✓ Constancia del RNP vigente.</li> </ul>

##### Advertencia

*En el caso de consorcios, cada integrante del consorcio que se hubiera comprometido a ejecutar las obligaciones vinculadas directamente al objeto de la convocatoria debe acreditar este requisito.*

##### B. EXPERIENCIA DEL POSTOR EN LA ESPECIALIDAD

###### Requisitos:

El postor debe acreditar un monto facturado acumulado equivalente a 300,000.00 (Trescientos mil con 00/100 soles), por la contratación de servicios iguales o similares al objeto de la convocatoria, durante los quince (15) años anteriores a la fecha de la presentación de ofertas que se computa desde la fecha de la conformidad o emisión del comprobante de pago, según corresponda.

Se consideran servicios similares a los siguientes: Mantenimiento y/o Acondicionamiento de Infraestructura en Hospitales y /o Centros de salud de mediana y alta complejidad, Mantenimiento de Infraestructura de un edificio, Rehabilitación y/o Reparación de ambientes en Colegios, Hospitales, Edificios, ya sea en el sector público y/o privado.



Acreditación:

La experiencia del postor en la especialidad se acreditará con copia simple de (i) contratos u órdenes de compra, y su respectiva conformidad o constancia de prestación; o (ii) comprobantes de pago cuya cancelación se acredite documental y fehacientemente, con constancia de depósito, nota de abono, reporte de estado de cuenta, cualquier otro documento emitido por entidad del sistema financiero que acredite el abono o mediante cancelación en el mismo comprobante de pago<sup>8</sup>, o comprobante de retención electrónico emitido por SUNAT por la retención del IGV, correspondientes a un máximo de veinte contrataciones. En caso el postor sustente su experiencia en la especialidad mediante contrataciones realizadas con privados<sup>9</sup>, para acreditarla debe presentar de forma obligatoria lo indicado en el numeral (ii) del presente párrafo; no es posible que acredite su experiencia únicamente con la presentación de contratos u órdenes de compra con conformidad o constancia de prestación.

En caso los postores presenten varios comprobantes de pago para acreditar una sola contratación, se debe acreditar que corresponden a dicha contratación; de lo contrario, se asumirá que los comprobantes acreditan contrataciones independientes, en cuyo caso solo se considerará, para la evaluación, las veinte (20) primeras contrataciones indicadas en el **Anexo N° 11** referido a la Experiencia del Postor en la Especialidad.

En el caso de servicios de ejecución periódica o continuada, solo se considera como experiencia la parte del contrato que haya sido ejecutada durante los quince (15) años anteriores a la fecha de presentación de ofertas, debiendo adjuntarse copia de las conformidades correspondientes a tal parte o los respectivos comprobantes de pago cancelados.

Si el titular de la experiencia no es el postor, consignar si dicha experiencia corresponde a la matriz en caso de que el postor sea sucursal, o fue transmitida por reorganización societaria, debiendo acompañar la documentación sustentatoria correspondiente.

Si el postor acredita experiencia de otra persona jurídica como consecuencia de una reorganización societaria, debe presentar adicionalmente el **Anexo N° 14**.

Las personas jurídicas resultantes de un proceso de reorganización societaria no pueden acreditar como experiencia del postor en la especialidad que le hubiesen transmitido como parte de dicha reorganización las personas jurídicas sancionadas con inhabilitación vigente o definitiva.

Cuando en los contratos, órdenes de servicios o comprobantes de pago el monto facturado se encuentre expresado en moneda extranjera, debe indicarse el tipo de cambio venta publicado por la Superintendencia de Banca, Seguros y AFP correspondiente a la fecha de suscripción del contrato, de emisión de la orden de servicio o de cancelación del comprobante de pago, según corresponda.

Sin perjuicio de lo anterior, los postores deben llenar y presentar el **Anexo N° 11** referido a la Experiencia del Postor en la Especialidad.

**Advertencia**

*En el caso de consorcios, solo se considera la experiencia de aquellos integrantes que ejecutan conjuntamente el objeto del contrato.*

<sup>8</sup> El solo sello de cancelado en el comprobante, cuando ha sido colocado por el propio postor, no puede ser considerado como una acreditación que produzca fehacencia en relación a que se encuentra cancelado. Es válido el sello colocado por el cliente del postor (sea utilizando el término "cancelado" o "pagado").

<sup>9</sup> Se entiende "privados" como aquellos que no son entidades contratantes.





### 3.5.2 REQUISITOS DE CALIFICACIÓN FACULTATIVOS

#### C. CAPACIDAD TÉCNICA Y PROFESIONAL

##### C.1. EXPERIENCIA DEL PERSONAL CLAVE

###### Requisitos:

Para el caso del Ingeniero civil y/o Arquitecto, debidamente colegiado y habilitado en su respectivo colegio profesional. Es indispensable adjuntar el certificado de habilidad vigente.

~~Experiencia mínima de dos (02) años en Residente y/o asistente del residente y/o Inspector de Obras; Supervisión y/o asistente de supervisión en servicios de mantenimiento y/o acondicionamiento y/o mejoramiento y/o reparación de infraestructura y/o construcciones de edificaciones en general.~~

Experiencia mínima de dos (02) años en Residente y/o asistente del residente y/o coordinador y/o jefe y/o responsable y/o Inspector de Obras; Supervisión y/o asistente de supervisión en servicios de mantenimiento y/o acondicionamiento y/o mejoramiento y/o reparación de infraestructura y/o construcciones de edificaciones en general.

(Absolución 6)

###### Acreditación:

La experiencia del personal clave se acreditará con cualquiera de los siguientes documentos: (i) copia simple de contratos y su respectiva conformidad o (ii) constancias o (iii) certificados o (iv) cualquier otra documentación que, de manera fehaciente demuestre la experiencia del personal propuesto.

Los documentos que acreditan la experiencia deben incluir los nombres y apellidos del personal clave, el cargo desempeñado, el plazo de la prestación indicando el día, mes y año de inicio y culminación, el nombre de la entidad u organización que emite el documento, la fecha de emisión y nombres y apellidos de quien suscribe el documento.

En caso los documentos para acreditar la experiencia establezcan el plazo de la experiencia adquirida por el personal clave en meses sin especificar los días se debe considerar el mes completo.

Se considerará aquella experiencia que no tenga una antigüedad mayor a veinticinco (25) años anteriores a la fecha de la presentación de ofertas.

De presentarse experiencia ejecutada paralelamente (traslape), para el cómputo del tiempo de dicha experiencia sólo se considerará una vez el periodo traslapado.

##### C.2. CALIFICACIONES DEL PERSONAL CLAVE

###### C.2.1 Formación académica

###### Requisitos:

- Ing. Civil y/o Arquitecto Colegiado y Habilitado, lo cual sustentará con Título Profesional



Acreditación:

El Ingeniero Civil y/o Arquitecto será verificado por los evaluadores en el Registro Nacional de Grados Académicos y Títulos Profesionales en el portal web de la Superintendencia Nacional de Educación Superior Universitaria - SUNEDU a través del siguiente link: <https://enlinea.sunedu.gob.pe/> o en el Registro Nacional de Certificados, Grados y Títulos a cargo del Ministerio de Educación a través del siguiente link: <https://titulosinstitutos.minedu.gob.pe/>, según corresponda.

El postor debe señalar los nombres y apellidos, DNI y profesión del personal clave, así como el nombre de la universidad o institución educativa que expidió el grado o título profesional requerido.

En caso el título profesional del ing. Civil y/o Arquitecto no se encuentre inscrito en los referidos registros, el postor debe presentar la copia del diploma respectivo a fin de acreditar la formación académica requerida.

En caso se acredite estudios en el extranjero del personal clave, debe presentarse adicionalmente copia simple del documento de la revalidación o del reconocimiento ante SUNEDU, del grado académico o título profesional otorgados en el extranjero, según corresponda.

**C.2.2 Capacitación del personal clave**

Requisitos:

Curso y/o Diplomado en Residencia y Supervisión de Obras Públicas y Privadas con un mínimo de 100 horas lectivas.

Curso y/o Diplomado en Seguridad y Salud en el Trabajo con un mínimo de 100 horas lectivas.

Acreditación:

Se acreditará con copia simple de Certificado de Curso y/o Constancia de Diploma.

**Advertencia**

*Al evaluar la incorporación de este requisito, la entidad contratante debe sustentar que el tipo de capacitación seleccionado se encuentre vinculado con las actividades que se van a desempeñar.*

*Se podrá acreditar la capacitación mediante certificados de estudios de postgrado, considerando que cada crédito del curso que acredita la capacitación equivale a dieciséis horas, según la normativa de la materia.*





## CAPÍTULO IV FACTORES DE EVALUACIÓN

**Los factores de evaluación son determinados por los evaluadores.** En la contratación de servicios, la evaluación de la oferta consiste en i) Evaluación Técnica y ii) Evaluación Económica.

La evaluación económica de la oferta es posterior a la evaluación técnica de acuerdo con el artículo 94 del Reglamento. El puntaje máximo de cada una de estas evaluaciones es equivalente a cien puntos.

Para determinar la oferta con el mejor puntaje y el orden de prelación de las ofertas, se considera lo siguiente:

### 4.1. EVALUACIÓN TÉCNICA

La evaluación técnica se realiza sobre cien puntos. Para acceder a la etapa de evaluación económica, el postor debe obtener un puntaje técnico mínimo de setenta puntos.

#### 4.1.2. FACTORES DE EVALUACIÓN FACULTATIVOS

A. EXPERIENCIA DEL PERSONAL CLAVE	PUNTAJE / METODOLOGÍA PARA SU ASIGNACIÓN
<p><u>Requisitos:</u></p> <p>Se evaluará en función al tiempo de experiencia del personal clave: Ingeniero civil y/o Arquitecto, debidamente colegiado y habilitado en su respectivo colegio profesional en Residente y/o asistente del residente y/o Inspector de Obras; Supervisión y/o asistente de supervisión en servicios de mantenimiento y/o acondicionamiento y/o mejoramiento y/o reparación de infraestructura y/o construcciones de edificaciones en general.</p> <p><u>Acreditación:</u></p> <p>La experiencia del personal clave se acreditará con cualquiera de los siguientes documentos: (i) copia simple de contratos y su respectiva conformidad o (ii) constancias o (iii) certificados o (iv) cualquier otra documentación que, de manera fehaciente demuestre la experiencia del personal propuesto.</p> <p>Los documentos que acreditan la experiencia deben incluir los nombres y apellidos del personal clave, el cargo desempeñado, el plazo de la prestación indicando el día, mes y año de inicio y culminación, el nombre de la entidad u organización que emite el documento, la fecha de emisión y nombres y apellidos de quien suscribe el documento.</p> <p>En caso los documentos para acreditar la experiencia establezcan el plazo de la experiencia adquirida por el personal clave en meses sin especificar los días se debe considerar el mes completo.</p>	<p>Más de 3 años:       <b>25 puntos</b></p> <p>Más de 2 hasta 3 años:       <b>15 puntos</b></p>

Se considerará aquella experiencia que no tenga una antigüedad mayor a veinticinco años anteriores a la fecha de la presentación de ofertas.

De presentarse experiencia ejecutada paralelamente (traslape), para el cómputo del tiempo de dicha experiencia sólo se considerará una vez el periodo traslapado.

B. MEJORAS A LOS TÉRMINOS DE REFERENCIA	PUNTAJE / METODOLOGÍA PARA SU ASIGNACIÓN
<p><u>Evaluación:</u></p> <p>Distribución interna en los ambientes de Patrimonio y EMED</p> <p><u>Acreditación:</u></p> <p>Se acreditará únicamente mediante la presentación de DECLARACIÓN JURADA</p> <p><b>Advertencia</b></p> <p><i>Constituye una mejora, todo aquello que agregue un valor adicional al parámetro mínimo establecido en el requerimiento, según corresponda, mejorando su calidad o las condiciones de su entrega o prestación, sin generar un costo adicional a la entidad contratante.</i></p>	<p>Mejora 1: <b>20 puntos</b></p>

A. GARANTÍA COMERCIAL DEL POSTOR	PUNTAJE / METODOLOGÍA PARA SU ASIGNACIÓN
<p><u>Evaluación:</u></p> <p>Se evaluará en función al tiempo de garantía comercial ofertada, el cual debe superar el tiempo mínimo de garantía exigido en el requerimiento.</p> <p><u>Acreditación:</u></p> <p>Se acreditará mediante la presentación de declaración jurada del postor.</p> <p><b>Advertencia</b></p> <p><i>De conformidad con el literal d) del artículo 87 de la Ley, constituye infracción pasible de sanción por el Tribunal de Contrataciones Públicas "negarse injustificadamente a cumplir las obligaciones derivadas del contrato que deben ejecutarse con posterioridad al pago".</i></p>	<p>Más de 18 Meses</p> <p><b>15 puntos</b></p>





#### CUADRO RESUMEN FACTORES DE EVALUACIÓN

FACTORES DE EVALUACIÓN FACULTATIVOS	PUNTAJE
A. EXPERIENCIA DEL PERSONAL CLAVE	25 PUNTOS
B. PLAZO DE PRESTACIÓN DEL SERVICIO	NO CORRESPONDE
C. SOSTENIBILIDAD ECONÓMICA	NO CORRESPONDE
D. SOSTENIBILIDAD SOCIAL	NO CORRESPONDE
E. SOSTENIBILIDAD AMBIENTAL	NO CORRESPONDE
F. INTEGRIDAD EN LA CONTRATACIÓN PÚBLICA	NO CORRESPONDE
G. GARANTÍA COMERCIAL DEL POSTOR	15 PUNTOS
H. CAPACITACIÓN AL PERSONAL DE LA ENTIDAD CONTRATANTE	NO CORRESPONDE
I. MEJORAS A LOS TERMINOS DE REFERENCIA	20 PUNTOS
J. SISTEMAS DE GESTIÓN DE CALIDAD	NO CORRESPONDE
<b>PUNTAJE TOTAL</b>	<b>60 puntos<sup>10</sup></b>

#### 4.2. EVALUACIÓN ECONÓMICA (Puntaje Máximo: 100 Puntos)

OFERTA ECONÓMICA	PUNTAJE/METODOLOGÍA PARA SU ASIGNACIÓN
<p><u>Evaluación:</u></p> <p>Se evalúa considerando el precio ofertado por el postor.</p> <p><u>Acreditación:</u></p> <p>Se acredita mediante el documento que contiene el precio de la oferta (Anexo N° 6).</p>	<p>La evaluación consiste en otorgar el mayor puntaje a la oferta del menor monto ofertado y otorgar a las demás ofertas puntajes inversamente proporcionales a sus respectivos montos ofertados, según la siguiente fórmula:</p> $Po = \frac{Mb \times Pmax}{Mo}$ <p>Po = Puntaje de la oferta económica a evaluar Mo = Monto de la oferta económica Mb = Monto de la oferta económica más baja Pmax = Puntaje máximo</p> <p style="text-align: right;">40 puntos</p>

#### 4.3. PUNTAJE TOTAL

El puntaje total de las ofertas es el promedio ponderado de la evaluación técnica y la evaluación económica, aplicándose la siguiente fórmula:

$$PTP = c_1PT + c_2Pe$$

<sup>10</sup> Es la suma de los puntajes de todos los factores de evaluación.

Donde:

PTP	=	Puntaje total del postor a evaluar
Pt	=	Puntaje de la evaluación técnica del postor a evaluar
Pe	=	Puntaje de la evaluación económica del postor a evaluar
c1	=	Coeficiente de ponderación para la evaluación técnica: [INDICAR COEFICIENTE, CONSIDERANDO QUE $0.60 \leq c1 \leq 0.70$ ]
c2	=	Coeficiente de ponderación para la evaluación económica: [INDICAR COEFICIENTE, CONSIDERANDO QUE $0.30 \leq c2 \leq 0.40$ ]

Donde:  $c1 + c2 = 1.00$

**Importante para la entidad contratante**

De acuerdo con el numeral 75.6 del artículo 75 del Reglamento, tratándose de la contratación de servicios en general, consultorías y obras que se presten o ejecuten fuera de las provincias de Lima y Callao, cuya cuantía no supere los doscientos mil y 00/100 soles (S/ 200 000,00) para la contratación de servicios en general y consultorías, y no superen los novecientos mil y 00/100 soles (S/ 900 000,00) en el caso de obras, se aplica una bonificación equivalente al 10% sobre el puntaje total para los postores con domicilio en la provincia donde presta el servicio o se ejecuta la obra, o en las provincias colindantes, sean o no pertenecientes al mismo departamento o región. El domicilio es el consignado en la constancia de inscripción ante el RNP.

Esta nota deberá ser eliminada una vez culminada la elaboración de las bases





## CAPÍTULO V PROFORMA DEL CONTRATO

### Advertencia

*Dependiendo del objeto de la contratación, de resultar indispensable, puede incluirse cláusulas adicionales o la adecuación de las propuestas en el presente documento, las que en ningún caso pueden contemplar disposiciones contrarias a la normativa vigente ni a lo señalado en este capítulo.*

Conste por el presente documento, la contratación de **ACONDICIONAMIENTO DE ALMACEN PARA PATRIMONIO Y EMED DEL HOSPITAL SAN JUAN DE LURIGANCHO** que celebra de una parte **UNIDAD EJECUTORA HOSPITAL SAN JUAN DE LURIGANCHO**, en adelante LA ENTIDAD CONTRATANTE, con RUC N° [...], con domicilio legal en [...], representada por [...], identificado con DNI N° [...], y de otra parte [...], con RUC N° [...], con domicilio legal en [...], inscrita en la Ficha N° [...], Asiento N° [...] del Registro de Personas Jurídicas de la ciudad de [...], debidamente representado por su Representante Legal, [...], con DNI N° [...], según poder inscrito en la Ficha N° [...], Asiento N° [...] del Registro de Personas Jurídicas de la ciudad de [...], a quien en adelante se le denominará EL CONTRATISTA en los términos y condiciones siguientes:

### CLÁUSULA PRIMERA: ANTECEDENTES

Con fecha [...], los evaluadores adjudicaron la buena pro del **CONCURSO PÚBLICO ABREVIADO N° [CONSIGNAR NOMENCLATURA DEL PROCEDIMIENTO DE SELECCIÓN]** para la contratación de **[CONSIGNAR LA DENOMINACIÓN DE LA CONVOCATORIA]**, a **[INDICAR NOMBRE DEL GANADOR DE LA BUENA PRO]**, cuyos detalles e importe constan en los documentos integrantes del presente contrato.

### CLÁUSULA SEGUNDA: OBJETO

El presente contrato tiene por objeto **[CONSIGNAR EL OBJETO DE LA CONTRATACIÓN]**.

### CLÁUSULA TERCERA: MONTO CONTRACTUAL

El monto total del presente contrato asciende a la suma de **[CONSIGNAR MONEDA Y MONTO]**, que incluye todos los impuestos de Ley.

Este monto comprende el costo total del servicio, incluyendo, de ser aplicable, todos los impuestos, seguros, transporte, inspecciones, pruebas y, de ser el caso, los costos laborales conforme a la legislación vigente, así como cualquier otro concepto que pueda tener incidencia sobre la ejecución del servicio materia del presente contrato.

### CLÁUSULA CUARTA: DEL PAGO<sup>11</sup>

LA ENTIDAD CONTRATANTE se obliga a pagar la contraprestación a EL CONTRATISTA en **[INDICAR MONEDA]**, en **[INDICAR EL DETALLE DEL PAGO ÚNICO O PAGOS PARCIALES O PAGOS A CUENTA, SEGÚN CORRESPONDA]**, luego de la recepción formal y completa de la documentación correspondiente, según lo establecido en el artículo 144 del Reglamento de la Ley N° 32069, Ley General de Contrataciones Públicas, aprobado por Decreto Supremo N° 009-2025-EF.

Para tal efecto, el responsable de otorgar la conformidad de la prestación debe hacerlo en un plazo que no excederá de los siete (7) días contabilizados desde el día siguiente de recibido el entregable, salvo que se requiera efectuar pruebas que permitan verificar el cumplimiento de la obligación, en cuyo caso la conformidad se emite en un plazo máximo de veinte (20) días, bajo responsabilidad de dicho servidor.

<sup>11</sup> En cada caso concreto, dependiendo de la naturaleza del contrato, puede adicionarse la información que resulte pertinente a efectos de generar el pago.





LA ENTIDAD CONTRATANTE debe efectuar el pago dentro de los diez (10) días hábiles siguientes de otorgada la conformidad de los servicios, siempre que se verifiquen las condiciones establecidas en el contrato para ello, bajo responsabilidad del servidor competente.

En caso de retraso en el pago por parte de LA ENTIDAD CONTRATANTE, salvo que se deba a caso fortuito o fuerza mayor, EL CONTRATISTA tiene derecho al pago de intereses legales conforme a lo establecido en el artículo 67 de la Ley N° 32069, Ley General de Contrataciones Públicas.

#### Importante para la entidad contratante

- En caso de que la ENTIDAD CONTRATANTE verifique en la Pladicop que el CONTRATISTA tiene multas impagas que no se encuentren en procedimiento coactivo, se debe incluir la siguiente cláusula:

#### **CLÁUSULA QUINTA: COMPROMISO DE PAGO DE MULTA**

Durante la ejecución del contrato la ENTIDAD CONTRATANTE retiene al CONTRATISTA de forma prorrateada desde el primer o único pago que se realice, según corresponda, hasta el 10% del monto del contrato, para el pago o amortización de multas impagas impuestas en el marco de lo previsto en el artículo 89 de la Ley N° 32069, que no se encuentran en procedimiento coactivo.

- En el caso que, adicionalmente, el proveedor presente la DECLARACIÓN JURADA SOBRE INAPLICACIÓN DEL IMPEDIMENTO TIPO 4.D DEL INCISO 4 DEL NUMERAL 30.1 DEL ARTÍCULO 30 DE LA LEY N° 32069 REFERIDO A LA INSCRIPCIÓN EN EL REGISTRO DE DEUDORES ALIMENTARIOS MOROSOS – REDAM que autoriza descuento para el pago de deuda alimentaria, se debe indicar la siguiente cláusula:

#### **CLÁUSULA QUINTA: AUTORIZACIÓN DE DESCUENTO DE PENSIÓN ALIMENTARIA**

EL CONTRATISTA autoriza que se le descuenta del pago de su contraprestación el monto de la pensión mensual fijada en el proceso de alimentos ascendiente a [CONSIGNAR MONTO] seguido por [CONSIGNAR LOS DATOS DE LA PARTE DEMANDANTE DEL PROCESO DE ALIMENTOS] ante el [CONSIGNAR LOS DATOS DE IDENTIFICACIÓN DEL JUZGADO CORRESPONDIENTE] en el trámite del expediente [CONSIGNAR EL NÚMERO DE EXPEDIENTE JUDICIAL].

Esta nota debe ser eliminada una vez culminada la elaboración de las bases.

#### **CLÁUSULA QUINTA: DEL PLAZO DE LA EJECUCIÓN DE LA PRESTACIÓN**

El plazo de ejecución del presente contrato es de [...], el mismo que se computa desde [CONSIGNAR SI CORRESPONDE DESDE DEL DÍA SIGUIENTE DEL PERFECCIONAMIENTO DEL CONTRATO, O DESDE LA NOTIFICACIÓN DE LA ORDEN DE SERVICIO O DESDE LA FECHA QUE SE ESTABLEZCA EN EL CONTRATO O DESDE LA FECHA EN QUE SE CUMPLAN LAS CONDICIONES PREVISTAS EN EL CONTRATO PARA EL INICIO DE LA EJECUCIÓN, DEBIENDO INDICAR LAS MISMAS EN ESTE ÚLTIMO CASO].

#### Importante para la entidad contratante

De preverse en los Términos de Referencia la ejecución de actividades de instalación, implementación u otros que deban realizarse de manera previa al inicio del plazo de ejecución, se debe consignar lo siguiente:

"El plazo para la [CONSIGNAR LAS ACTIVIDADES PREVIAS PREVISTAS EN LOS TÉRMINOS DE REFERENCIA] es de [...], el mismo que se computa desde [INDICAR CONDICIÓN CON LA QUE DICHAS ACTIVIDADES SE INICIAN]."

Esta nota debe ser eliminada una vez culminada la elaboración de las bases.

#### Importante para la entidad contratante





En el caso de contratación de prestaciones accesorias, se puede incluir la siguiente cláusula:

**CLÁUSULA [...]: PRESTACIONES ACCESORIAS<sup>12</sup>**

"Las prestaciones accesorias tienen por objeto [CONSIGNAR EL OBJETO DE LAS PRESTACIONES ACCESORIAS].

El monto de las prestaciones accesorias asciende a [CONSIGNAR MONEDA Y MONTO], que incluye todos los impuestos de ley.

El plazo de ejecución de las prestaciones accesorias es de [...], el mismo que se computa desde [CONSIGNAR SI ES DEL DÍA SIGUIENTE DEL CUMPLIMIENTO DE LAS PRESTACIONES PRINCIPALES, DESDE LA FECHA QUE SE ESTABLEZCA EN EL CONTRATO O DESDE LA FECHA EN QUE SE CUMPLAN LAS CONDICIONES PREVISTAS EN EL CONTRATO PARA EL INICIO DE LA EJECUCIÓN DE LAS PRESTACIONES ACCESORIAS, DEBIENDO INDICAR LAS MISMAS EN ESTE ÚLTIMO CASO].

[DE SER EL CASO, INCLUIR OTROS ASPECTOS RELACIONADOS A LA EJECUCIÓN DE LAS PRESTACIONES ACCESORIAS]."

Esta nota debe ser eliminada una vez culminada la elaboración de las bases

**Importante para la entidad contratante**

En caso de contratos de contingencia utilizados de acuerdo con el artículo 285 del Reglamento se incluyen obligatoriamente las siguientes cláusulas:

**CLÁUSULA [...]: CONDICIÓN O EVENTO FUTURO QUE ACTIVA LA EJECUCIÓN DEL CONTRATO**

La activación de la ejecución del contrato se produce cuando [CONSIGNAR EL EVENTO FUTURO E INCIERTO QUE CONDICIONA LA EJECUCIÓN DEL CONTRATO, DE ACUERDO CON EL ARTÍCULO 284 DEL REGLAMENTO]

**CLÁUSULA [...]: MECANISMOS DE ACTIVACIÓN DE PROTOCOLO, CONTROL, SEGUIMIENTO Y EVALUACIÓN**

Los mecanismos de activación (protocolo), control, seguimiento y evaluación de la ejecución contractual son [CONSIGNAR LOS REFERIDOS MECANISMOS CONFORME LO SEÑALADO EN EL REQUERIMIENTO Y LA OFERTA GANADORA]

En caso de contratos de contingencia en las que se aplique la modalidad de pago "pago por disponibilidad" de acuerdo con el artículo 285 del Reglamento, se incluye obligatoriamente la siguiente cláusula:

**CLÁUSULA [...]: CONDICIONES DE AMPLIACIÓN DE PLAZO DEL CONTRATO**

Al culminar el plazo del contrato sin que se haya activado la ejecución del contrato, las partes acuerdan las siguientes condiciones para ampliar el plazo contractual por un periodo adicional: [CONSIGNAR LAS CONDICIONES ACORDADAS]

Esta nota debe ser eliminada una vez culminada la elaboración de las bases

**CLÁUSULA SEXTA: PARTES INTEGRANTES DEL CONTRATO**

El presente contrato está conformado por las bases integradas, la oferta ganadora, así como los documentos derivados del procedimiento de selección que establezcan obligaciones para las partes, incluyendo las modificaciones contractuales y adendas aprobadas por la entidad contratante, de ser el caso.

**CLÁUSULA SÉTIMA: GARANTÍAS**

EL CONTRATISTA entregó al perfeccionamiento del contrato la respectiva garantía incondicional, solidaria, irrevocable, y de realización automática en el país al solo requerimiento, a favor de LA

<sup>12</sup> Los contratos relativos al cumplimiento de la(s) prestación(es) principal(es) y de la(s) prestación(es) accesorias, pueden estar contenidos en uno o dos documentos. En el supuesto que ambas prestaciones estén contenidas en un mismo documento, estas deben estar claramente diferenciadas, debiendo indicarse entre otros aspectos, el precio y plazo de cada prestación.





ENTIDAD CONTRATANTE, por los conceptos, montos y vigencias siguientes:

**Garantía de fiel cumplimiento del contrato:** Por la suma de [CONSIGNAR EL MONTO], a través de la [INDICAR EL MECANISMO DE GARANTÍA PRESENTADO: CONTRATO DE SEGURO/CARTA FIANZA FINANCIERA/RETENCIÓN DE PAGO/DECLARACIÓN JURADA DE CONSTITUCIÓN DE FIDEICOMISO] N° [INDICAR NÚMERO DEL DOCUMENTO] emitida por [SEÑALAR EMPRESA QUE LA EMITE], la misma que debe mantenerse vigente hasta la conformidad de la de la prestación. El monto señalado es equivalente al diez por ciento (10%) del monto del contrato original.

**Importante para la entidad contratante**

*Sólo en el caso que el requerimiento incluya prestaciones accesorias, se debe incluir la siguiente cláusula:*

- "Garantía fiel cumplimiento por prestaciones accesorias: MECANISMO DE GARANTÍA [(SELECCIONAR): CONTRATO DE SEGURO/CARTA FIANZA FINANCIERA/RETENCIÓN]. [CONSIGNAR EL MONTO], a través de la [INDICAR EL TIPO DE GARANTÍA PRESENTADA] N° [INDICAR NÚMERO DEL DOCUMENTO] emitida por [SEÑALAR EMPRESA QUE LA EMITE], monto que es equivalente al 10% del monto contractual de la prestación accesorio, y que debe mantenerse vigente hasta el cumplimiento total de las obligaciones garantizadas."

*Esta nota deberá ser eliminada una vez culminada la elaboración de las bases*

**CLÁUSULA OCTAVA: EJECUCIÓN DE GARANTÍAS POR FALTA DE RENOVACIÓN**

LA ENTIDAD CONTRATANTE puede solicitar la ejecución de las garantías cuando EL CONTRATISTA no las hubiere renovado antes de la fecha de su vencimiento, conforme a lo dispuesto en el literal a) del numeral 118.2 del artículo 118 del Reglamento de la Ley General de Contrataciones Públicas, aprobado mediante Decreto Supremo N° 009-2025-EF.

**Importante para la entidad contratante**

*Sólo en el caso que la entidad contratante hubiese previsto otorgar adelanto directo en el caso de servicios que lo requieran por condiciones de mercado conforme lo sustentado en la estrategia de contratación, se debe incluir la siguiente cláusula:*

**CLÁUSULA [...]: ADELANTO DIRECTO**

"LA ENTIDAD CONTRATANTE otorga [CONSIGNAR NÚMERO DE ADELANTOS A OTORGARSE] adelantos directos por el [CONSIGNAR PORCENTAJE QUE NO DEBE EXCEDER DEL 30% DEL MONTO DEL CONTRATO ORIGINAL] del monto del contrato original.

EL CONTRATISTA debe solicitar los adelantos dentro de [CONSIGNAR EL PLAZO Y OPORTUNIDAD PARA LA SOLICITUD SEGÚN LAS BASES], adjuntando a su solicitud la garantía por adelantos mediante carta fianza o contrato de seguro acompañada del comprobante de pago correspondiente. Vencido dicho plazo no procede la solicitud.

LA ENTIDAD CONTRATANTE debe entregar el monto solicitado dentro de [CONSIGNAR EL PLAZO SEGÚN LAS BASES] siguientes a la presentación de la solicitud del contratista."

*Esta nota debe ser eliminada una vez culminada la elaboración de las bases*

**CLÁUSULA NOVENA: CONFORMIDAD DE LA PRESTACIÓN**

La conformidad de la prestación del servicio se regula por lo dispuesto en el artículo 144 del Reglamento de la Ley N° 32069, Ley General de Contrataciones Públicas, aprobado mediante Decreto Supremo N° 009-2025. La conformidad es otorgada por [CONSIGNAR EL ÁREA O UNIDAD ORGÁNICA QUE OTORGA LA CONFORMIDAD] en el plazo máximo de [CONSIGNAR SIETE (7) DÍAS O MÁXIMO VEINTE (20) DÍAS, EN CASO SE REQUIERA EFECTUAR PRUEBAS QUE PERMITAN VERIFICAR EL CUMPLIMIENTO DE LA OBLIGACIÓN] días computados desde el día siguiente de recibido el entregable.





De existir observaciones, LA ENTIDAD CONTRATANTE las comunica al CONTRATISTA, indicando claramente el sentido de estas, otorgándole un plazo para subsanar **[CONSIGNAR EL PLAZO NO MAYOR AL 30% DEL PLAZO DEL ENTREGABLE CORRESPONDIENTE, DEPENDIENDO DE LA COMPLEJIDAD O SOFISTICACIÓN DE LAS SUBSANACIONES A REALIZAR]**. Si pese al plazo otorgado, EL CONTRATISTA no cumpliera a cabalidad con la subsanación, LA ENTIDAD CONTRATANTE puede otorgar al CONTRATISTA periodos adicionales para las correcciones pertinentes. En este supuesto corresponde aplicar la penalidad por mora desde el vencimiento del plazo para subsanar sin considerar los días en los que pudiera incurrir la entidad contratante para efectuar las revisiones y notificar las observaciones correspondientes.

Este procedimiento no resulta aplicable cuando los servicios manifiestamente no cumplan con las características y condiciones ofrecidas, en cuyo caso LA ENTIDAD CONTRATANTE no efectúa la recepción o no otorga la conformidad, según corresponda, debiendo considerarse como no ejecutada la prestación, aplicándose la penalidad que corresponda por cada día de atraso.

#### **CLÁUSULA DÉCIMA: GESTIÓN DE RIESGOS**

LAS PARTES realizan la gestión de riesgos de acuerdo con lo establecido en el presente contrato y los documentos que lo conforman, a fin de tomar decisiones informadas, aprovechando el impacto de riesgos positivos y disminuyendo la probabilidad de los riesgos negativos y su impacto durante la ejecución contractual, considerando la finalidad pública de la contratación.

#### **CLÁUSULA UNDÉCIMA: RESPONSABILIDAD POR VICIOS OCULTOS**

La recepción conforme de la prestación por parte de LA ENTIDAD CONTRATANTE no enerva su derecho a reclamar posteriormente por defectos o vicios ocultos, conforme a lo dispuesto por los artículos 69 de la Ley N° 32069, Ley General de Contrataciones Públicas y 144 de su Reglamento aprobado por Decreto Supremo N° 009-2025-EF.

El plazo máximo de responsabilidad del contratista es de **[CONSIGNAR TIEMPO EN AÑOS, NO MENOR DE UN (1) AÑO]** año(s) contado a partir de la conformidad otorgada por LA ENTIDAD CONTRATANTE.

#### **CLÁUSULA DUODÉCIMA TERCERA: PENALIDADES**

Si EL CONTRATISTA incurre en retraso injustificado en la ejecución de las prestaciones objeto del contrato, LA ENTIDAD CONTRATANTE le aplica automáticamente una penalidad por mora por cada día de atraso, de acuerdo a la siguiente fórmula:

$$\text{Penalidad Diaria} = \frac{0.10 \times \text{monto}}{F \times \text{plazo}}$$

Donde:

$$F = 0.40$$

El retraso se justifica a través de la solicitud de ampliación de plazo debidamente aprobado. Adicionalmente, se considera justificado el retraso y en consecuencia no se aplica penalidad, cuando EL CONTRATISTA acredite, de modo objetivamente sustentado, que el mayor tiempo transcurrido no le resulta imputable. En este último caso la calificación del retraso como justificado por parte de LA ENTIDAD CONTRATANTE no da lugar al pago de gastos generales ni costos directos de ningún tipo, conforme el numeral 120.4 del artículo 120 del Reglamento de la Ley N° 32069, Ley General de Contrataciones Públicas, aprobado mediante Decreto Supremo N° 009-2025-EF.

Importante para la entidad contratante





En caso se haya incluido otras penalidades, se agrega el siguiente párrafo:

"Adicionalmente a la penalidad por mora se aplicarán las siguientes penalidades:

Otras penalidades			
N°	Supuesto de aplicación de penalidad	Forma de cálculo	Procedimiento de verificación
1	[[RELLENAR ESTE CUADRO SEGÚN EL NUMERAL 3.3 DEL CAPÍTULO III REQUERIMIENTO DE LA SECCIÓN ESPECÍFICA DE LAS BASES]		
2			

La suma de la aplicación de estos dos tipos de penalidades no debe exceder el 10% del monto vigente del contrato, o de ser el caso, del ítem correspondiente.

Esta nota debe ser eliminada una vez culminada la elaboración de las bases.

Las penalidades se deducen de los pagos a cuenta, pagos parciales o del pago final, según corresponda; o si fuera necesario, se cobra del monto resultante de la ejecución de la garantía de fiel cumplimiento.

Cuando se llegue a cubrir el monto máximo de la penalidad por mora o el monto máximo para otras penalidades, de ser el caso, LA ENTIDAD CONTRATANTE puede resolver el contrato por incumplimiento.

#### **CLÁUSULA DÉCIMA TERCERA: RESOLUCIÓN DEL CONTRATO**

Cualquiera de las partes puede resolver el contrato, de conformidad con el numeral 68.1 del artículo 68 de la Ley N° 32069, Ley General de Contrataciones Públicas.

De encontrarse en alguno de los supuestos de resolución del contrato, LAS PARTES procederán de acuerdo con lo establecido en el artículo 122 del Reglamento de la Ley N° 32069, Ley General de Contrataciones Públicas, aprobado mediante Decreto Supremo N° 009-2025-EF.

#### **Importante para la entidad contratante**

Sólo en el caso que la entidad contratante hubiese previsto durante la estrategia de contratación, la aplicación de la figura de resolución por terminación anticipada, o cuando se trate de contratos de contingencia, se debe incluir la siguiente cláusula:

#### **"CLÁUSULA [...]: RESOLUCIÓN POR TERMINACIÓN ANTICIPADA**

Las partes acuerdan la resolución por terminación anticipada del contrato en caso de que el contrato contenga más de un hito y el resultado de alguno de estos impida o haga innecesaria la continuidad del siguiente, sin que resulte atribuible a alguna de las partes, de acuerdo con lo previsto en el artículo 121 del Reglamento de la Ley N° 32069, Ley General de Contrataciones Públicas, probado por Decreto Supremo N° 009-2025-EF.

Los hitos específicos del contrato son [INCLUIR EL DETALLE DE LOS HITOS DEL CONTRATO]

Para casos de contratos de contingencia con modalidad de pago por disponibilidad se incluye la siguiente cláusula:

#### **"CLÁUSULA [...]: RESOLUCIÓN POR TERMINACIÓN ANTICIPADA**

Las partes acuerdan la resolución por terminación anticipada del contrato en caso la entidad verifique que el contratista incumple con mantener [LA ROTACIÓN, STOCK O CAPACIDAD DE RESPUESTA, SEGÚN CORRESPONDA AL OBJETO CONTRACTUAL]", de acuerdo con lo previsto en el literal d) del artículo 285 del Reglamento de la Ley N° 32069, Ley General de Contrataciones Públicas, probado por Decreto Supremo N° 009-2025-EF.

Esta nota deberá ser eliminada una vez culminada la elaboración de las bases





**CLÁUSULA DÉCIMA CUARTA: RESPONSABILIDAD DE LAS PARTES**

Cuando se resuelva el contrato por causas imputables a algunas de las partes, se debe resarcir los daños y perjuicios ocasionados, a través de la indemnización correspondiente. Ello no obsta la aplicación de las sanciones administrativas, penales y pecuniarias a que dicho incumplimiento diere lugar, en el caso que éstas correspondan.

Lo señalado precedentemente no exime a ninguna de las partes del cumplimiento de las demás obligaciones previstas en el presente contrato.

**CLÁUSULA DÉCIMA QUINTA: ANTICORRUPCIÓN Y ANTISOBORNO**

A la suscripción de este contrato, EL CONTRATISTA declara y garantiza no haber ofrecido, negociado, prometido o efectuado ningún pago o entrega de cualquier beneficio o incentivo ilegal, de manera directa o indirecta, a los evaluadores del proceso de contratación o cualquier servidor de la entidad contratante.

Asimismo, EL CONTRATISTA se obliga a mantener una conducta proba e íntegra durante la vigencia del contrato, y después de culminado el mismo en caso existan controversias pendientes de resolver, lo que supone actuar con probidad, sin cometer actos ilícitos, directa o indirectamente.

Aunado a ello, EL CONTRATISTA se obliga a abstenerse de ofrecer, negociar, prometer o dar regalos, cortesías, invitaciones, donativos o cualquier beneficio o incentivo ilegal, directa o indirectamente, a funcionarios públicos, servidores públicos, locadores de servicios o proveedores de servicios del área usuaria, de la dependencia encargada de la contratación, actores del proceso de contratación<sup>13</sup> y/o cualquier servidor de la entidad contratante, con la finalidad de obtener alguna ventaja indebida o beneficio ilícito. En esa línea, se obliga a adoptar las medidas técnicas, organizativas y/o de personal necesarias para asegurar que no se practiquen los actos previamente señalados.

Adicionalmente, EL CONTRATISTA se compromete a denunciar oportunamente ante las autoridades competentes los actos de corrupción o de inconducta funcional de los cuales tuviera conocimiento durante la ejecución del contrato con LA ENTIDAD CONTRATANTE.

Tratándose de una persona jurídica, lo anterior se extiende a sus accionistas, participacionistas, integrantes de los órganos de administración, apoderados, representantes legales, funcionarios, asesores o cualquier persona vinculada a la persona jurídica que representa; comprometiéndose a informarles sobre los alcances de las obligaciones asumidas en virtud del presente contrato.

Finalmente, el incumplimiento de las obligaciones establecidas en esta cláusula, durante la ejecución contractual, otorga a LA ENTIDAD CONTRATANTE el derecho de resolver total o parcialmente el contrato<sup>14</sup>. Cuando lo anterior se produzca por parte de un proveedor adjudicatario de los catálogos electrónicos de acuerdo marco, el incumplimiento de la presente cláusula conllevará que sea excluido de los Catálogos Electrónicos de Acuerdo Marco<sup>15</sup>. En ningún caso, dichas medidas impiden el inicio de las acciones civiles, penales y administrativas a que hubiera lugar<sup>16</sup>.

**CLÁUSULA DÉCIMA SEXTA: MARCO LEGAL DEL CONTRATO**

El marco legal comprende la Ley N° 32069, Ley General de Contrataciones Públicas y su Reglamento, aprobado por Decreto Supremo N° 009-2025-EF, las directivas que emita la Dirección General de Abastecimiento del Ministerio de Economía y Finanzas, así como el OECE y demás normativa especial que resulte aplicable.

<sup>13</sup> Artículo 9 de la Ley N°32069, Ley General de Contrataciones Públicas.

<sup>14</sup> Literal d) del Numeral 68.1 del Artículo 68 de la Ley N°32069, Ley General de Contrataciones Públicas.

<sup>15</sup> Literal d) del artículo 274 del Reglamento de la Ley N°32069, Ley General de Contrataciones Públicas

<sup>16</sup> Numeral 122.6 del artículo 122 del Reglamento de la Ley N°32069, Ley General de Contrataciones Públicas.





**CLÁUSULA DÉCIMA SÉTIMA: SOLUCIÓN DE CONTROVERSIAS<sup>17</sup>**

Las controversias que surjan entre las partes durante la ejecución del contrato se resuelven mediante **[CONSIGNAR EL MECANISMO DE SOLUCIÓN DE CONTROVERSIAS]**, según el acuerdo de las partes.

Cualquiera de las partes tiene derecho a iniciar el arbitraje a fin de resolver dichas controversias dentro del plazo de caducidad previsto en la Ley N° 32069, Ley General de Contrataciones Públicas y su Reglamento, aprobado por Decreto Supremo N° 009-2025-EF.

**Importante para la entidad contratante**

*En caso de haberse pactado la conciliación como medio de solución de controversias, previo al inicio del arbitraje, debe incorporarse el siguiente texto:*

*Cualquiera de las partes tiene el derecho a solicitar una conciliación dentro del plazo de caducidad correspondiente, según lo señalado en el artículo 82 de la Ley N° 32069, Ley General de Contrataciones Públicas, sin perjuicio de recurrir al arbitraje, en caso no se llegue a un acuerdo entre ambas partes o se llegue a un acuerdo parcial. Las controversias sobre nulidad del contrato solo pueden ser sometidas a arbitraje.*

*En caso las partes opten por la Junta de Prevención Y Resolución de Disputas (JPRD), como medio de solución de Controversias, previo al inicio del arbitraje, debe considerarse lo siguiente:*

- Los adjudicadores que conforman la JPRD deben cumplir los requisitos establecidos en el artículo 329 del Reglamento y aquellos referidos a la experiencia específica establecida en las bases del procedimiento de selección, de ser el caso.
- Una vez establecido el centro de administración de la JPRD, las partes tramitan el contrato tripartito.
- El procedimiento ante la junta de prevención y resolución de disputas es un presupuesto de arbitrabilidad en aquellos contratos en los que se haya contemplado la inclusión de una cláusula de sometimiento a esta junta.

*Esta nota deberá ser eliminada una vez culminada la elaboración de las bases*

El Laudo arbitral emitido es inapelable, definitivo y obligatorio para las partes desde el momento de su notificación, según lo previsto en el numeral 84.9 del artículo 84 de la Ley N° 32069, Ley General de Contrataciones Públicas.

**CLÁUSULA DÉCIMA OCTAVA: CONVENIO ARBITRAL**

Las partes acuerdan que todo litigio y controversia resultante de este contrato o relativo a éste, se resuelve mediante arbitraje de acuerdo con los artículos 332 y 333 del Reglamento de la Ley N° 32069, Ley General de Contrataciones Públicas, aprobado mediante Decreto Supremo N° 009-2025-EF. El arbitraje es organizado y administrado por **[CONSIGNAR LA INSTITUCIÓN ARBITRAL, CORTE ARBITRAL CONSTITUÍDA EN OTRO PAÍS O UN FORO DE REPUTACIÓN RECONOCIDA INTERNACIONALMENTE, SEGÚN CORRESPONDA]** de conformidad con sus reglamentos y estatutos vigentes, a los cuales las partes se someten libremente y considerando **[INDICAR LAS ESTIPULACIONES ADICIONALES QUE LAS PARTES HAYAN ACORDADO SEGÚN EL NUMERAL 332.3 DEL ARTÍCULO 332 DEL REGLAMENTO]**

**Advertencia**

*La Institución Arbitral es elegida por el postor ganador de la buena pro de la lista de instituciones arbitrales que haya propuesto la entidad contratante en las bases del procedimiento de selección. Para dicho efecto, al remitir los documentos para la suscripción del contrato, el postor ganador de la buena pro comunica la Institución Arbitral elegida de la referida lista, caso contrario, acuerda con la entidad contratante una Institución Arbitral distinta. En caso de falta de acuerdo, la Institución Arbitral es elegida de la mencionada lista por la entidad contratante de manera definitiva.*

<sup>17</sup> De acuerdo con el numeral 84.1 del artículo 84 de la Ley N° 32069 Ley General de Contrataciones Públicas, las partes pueden recurrir al arbitraje ad hoc solo cuando el monto de la controversia no supere las diez UIT.





*Las partes pueden establecer estipulaciones adicionales o modificatorias del convenio arbitral, en la medida que no contravengan las disposiciones de la normativa de contrataciones públicas y/o las disposiciones especiales contenidas en la normativa general de arbitraje.*

*El arbitraje es resuelto por árbitro único o por un tribunal arbitral conformado por tres árbitros, según el acuerdo de las partes, conforme a lo dispuesto en numeral 84.2 del artículo 84 de la Ley. En caso de duda o falta de acuerdo, el arbitraje es resuelto por árbitro único, a no ser que la complejidad o cuantía de las controversias justifique la conformación de un tribunal arbitral, lo cual es determinado por las partes o conforme al Reglamento de la institución arbitral competente. En el caso de los arbitrajes ad hoc, la controversia es resuelta por arbitro único.*

**CLÁUSULA DÉCIMA NOVENA: FACULTAD DE ELEVAR A ESCRITURA PÚBLICA**

Cualquiera de las partes puede elevar el presente contrato a Escritura Pública corriendo con todos los gastos que demande esta formalidad.

**CLÁUSULA VIGÉSIMA: NOTIFICACIONES DURANTE LA EJECUCIÓN CONTRACTUAL**

Las partes declaran el siguiente domicilio para efecto de las notificaciones que se realicen vía notarial conforme la Décimo Tercera Disposición Complementaria Transitoria del Reglamento:

DOMICILIO DE LA ENTIDAD CONTRATANTE: [.....]

DOMICILIO DEL CONTRATISTA: **[CONSIGNAR EL DOMICILIO SEÑALADO POR EL POSTOR GANADOR DE LA BUENA PRO AL PRESENTAR LOS REQUISITOS PARA EL PERFECCIONAMIENTO DEL CONTRATO]**

La variación del domicilio aquí declarado de alguna de las partes debe ser comunicada a la otra parte, formalmente y por escrito, con una anticipación no menor de quince (15) días calendario.

El CONTRATISTA señala el siguiente correo electrónico para efectos de las notificaciones que se realicen durante la ejecución del presente contrato, que no se realicen a través del SEACE de la Pladipoc:

CORREO ELECTRÓNICO CONTRATISTA: **[CONSIGNAR EL CORREO ELECTRÓNICO SEÑALADO POR EL POSTOR GANADOR DE LA BUENA PRO AL PRESENTAR LOS REQUISITOS PARA EL PERFECCIONAMIENTO DEL CONTRATO]**

La variación del correo electrónico aquí declarado debe ser comunicada a la entidad contratante, formalmente y por escrito, con una anticipación no menor de cinco días calendario.

De acuerdo con las bases integradas, la oferta y las disposiciones del presente contrato, las partes lo firman por duplicado en señal de conformidad en la ciudad de [.....] al **[CONSIGNAR FECHA]**.

\_\_\_\_\_  
"LA ENTIDAD CONTRATANTE"

\_\_\_\_\_  
"EL CONTRATISTA"

**Advertencia**

*La entidad contratante suscribe el contrato mediante firma digital, en caso de que el postor adjudicado con la buena pro cuente con certificado digital emitido por una entidad de certificación, de acuerdo con la normativa de la materia. Excepcionalmente, la entidad contratante con el debido sustento puede proceder a la firma del contrato mediante medios manuales, de acuerdo con el numeral 87.3 del artículo 87 del Reglamento,*



## ANEXOS

*[Handwritten signature]*





ANEXO N° 1

DECLARACIÓN JURADA DE DATOS DEL POSTOR

Señores  
**EVALUADORES**  
**CONCURSO PÚBLICO ABREVIADO N° 02-2025-HSJL-1**  
Presente.-

El que se suscribe, [...], postor y/o representante Legal de **[CONSIGNAR EN CASO DE SER PERSONA JURÍDICA]**, identificado con **[CONSIGNAR TIPO DE DOCUMENTO DE IDENTIDAD]** N° **[CONSIGNAR NÚMERO DE DOCUMENTO DE IDENTIDAD]**, con poder inscrito en la localidad de **[CONSIGNAR EN CASO DE SER PERSONA JURÍDICA]** en la Ficha N° **[CONSIGNAR EN CASO DE SER PERSONA JURÍDICA]** Asiento N° **[CONSIGNAR EN CASO DE SER PERSONA JURÍDICA]**, **DECLARO BAJO JURAMENTO** que la siguiente información se sujeta a la verdad:

Nombre, Denominación o Razón Social:			
Domicilio Legal:			
RUC:	Teléfono(s):		
MYPE	SI ( )	NO ( )	
Correo electrónico:			

**Autorización de notificación por correo electrónico:**

Autorizo que se notifiquen al correo electrónico indicado las siguientes actuaciones:

1. Solicitud de la descripción a detalle de todos los elementos constitutivos de la oferta.
2. Solicitud de negociación regulado en el artículo 132 del Reglamento de la Ley N° 32069, Ley General de Contrataciones Públicas, aprobado por Decreto Supremo N° 009-2025-EF.
3. Solicitud de subsanación de los requisitos para perfeccionar el contrato.
4. Solicitud para presentar los documentos para perfeccionar el contrato, según orden de prelación, de conformidad con lo previsto en el artículo 91 del Reglamento de la Ley N° 32069, Ley General de Contrataciones Públicas, aprobado por Decreto Supremo N° 009-2025-EF.
5. Respuesta a la solicitud de acceso al expediente de contratación.
6. Notificación de la orden de servicios, de ser el caso.

Asimismo, me comprometo a remitir la confirmación de recepción del correo electrónico, en el plazo máximo de dos días hábiles de recibida la comunicación.

[CONSIGNAR CIUDAD Y FECHA]

.....  
**Firma, nombres y apellidos del postor o representante legal, según corresponda**

**Advertencia**

*La notificación dirigida a la dirección de correo electrónico consignada se entiende válidamente efectuada cuando la entidad contratante reciba el acuse de recepción.*



FF

Advertencia

Cuando se trate de consorcios, la declaración jurada es la siguiente:

ANEXO N° 1

DECLARACIÓN JURADA DE DATOS DEL POSTOR EN CONSORCIO

Señores

EVALUADORES

CONCURSO PÚBLICO ABREVIADO N° 02-2025-HSJL-1

Presente.-

El que se suscribe, [...], representante común del consorcio [CONSIGNAR EL NOMBRE DEL CONSORCIO], identificado con [CONSIGNAR TIPO DE DOCUMENTO DE IDENTIDAD] N° [CONSIGNAR NÚMERO DE DOCUMENTO DE IDENTIDAD], DECLARO BAJO JURAMENTO que la siguiente información se sujeta a la verdad:

Datos del consorciado 1			
Nombre, Denominación o Razón Social:			
Domicilio Legal:			
RUC:	Teléfono(s):		
MYPE <sup>18</sup>	Sí	No	
Correo electrónico:			

Datos del consorciado 2			
Nombre, Denominación o Razón Social:			
Domicilio Legal:			
RUC:	Teléfono(s):		
MYPE <sup>19</sup>	Sí	No	
Correo electrónico:			

Datos del consorciado 3 ...			
Nombre, Denominación o Razón Social :			
Domicilio Legal:			
RUC:	Teléfono(s):		
MYPE <sup>20</sup>	Sí	No	
Correo electrónico:			

Autorización de notificación por correo electrónico:

Correo electrónico común del consorcio:

<sup>18</sup> Esta información será verificada por la entidad contratante en la página web del Ministerio de Trabajo y Promoción del Empleo en la sección consulta de empresas acreditadas en el REMYPE en el link: <http://www2.trabajo.gob.pe/servicios-en-linea-2-2/> y se tendrá en consideración, en caso el consorcio ganador de la buena pro solicite la retención del diez por ciento (10%) del monto del contrato, en calidad de garantía de fiel cumplimiento, según lo señalado en el artículo 114, numeral 149.4 del artículo 149 y numeral 151.2 del artículo 151 del Reglamento. Para dicho efecto, todos los integrantes del consorcio deben acreditar la condición de micro o pequeña empresa.

<sup>19</sup> Ibídem.

<sup>20</sup> Ibídem.





Autorizo que se notifiquen al correo electrónico indicado las siguientes actuaciones:

1. Solicitud de la descripción a detalle de todos los elementos constitutivos de la oferta.
2. Solicitud de negociación regulado en el artículo 132 del Reglamento de la Ley N° 32069, Ley General de Contrataciones Públicas, aprobado por Decreto Supremo N° 009-2025-EF.
3. Solicitud de subsanación de los requisitos para perfeccionar el contrato.
4. Solicitud para presentar los documentos para perfeccionar el contrato, según orden de prelación, de conformidad con lo previsto en el artículo 91 del Reglamento de la Ley N° 32069, Ley General de Contrataciones Públicas, aprobado por Decreto Supremo N° 009-2025-EF.
5. Respuesta a la solicitud de acceso al expediente de contratación.
6. Notificación de la orden de servicios, de ser el caso.

Asimismo, me comprometo a remitir la confirmación de recepción del correo electrónico, en el plazo máximo de dos días hábiles de recibida la comunicación.

[CONSIGNAR CIUDAD Y FECHA]

.....  
**Firma, nombres y apellidos del representante  
común del consorcio**

**Advertencia**

*La notificación dirigida a la dirección de correo electrónico consignada se entenderá válidamente efectuada cuando la entidad contratante reciba acuse de recepción.*

*[Firma manuscrita]*

ANEXO N° 2

PACTO DE INTEGRIDAD<sup>21</sup>

Señores  
EVALUADORES  
CONCURSO PÚBLICO ABREVIADO N° 02-2025-HSJL-1  
Presente.-

El que suscribe, [...], postor y/o representante legal de [CONSIGNAR EN CASO DE SER PERSONA JURÍDICA], identificado con [CONSIGNAR TIPO DE DOCUMENTO DE IDENTIDAD] N° [CONSIGNAR NÚMERO DE DOCUMENTO DE IDENTIDAD], con poder inscrito en la localidad de [CONSIGNAR EN CASO DE SER PERSONA JURÍDICA] en la Ficha N° [CONSIGNAR EN CASO DE SER PERSONA JURÍDICA] Asiento N° [CONSIGNAR EN CASO DE SER PERSONA JURÍDICA], en su calidad de proveedor en el ámbito de aplicación de la normativa de contratación pública, **suscribo el presente Pacto de Integridad** bajo los siguientes términos y condiciones:

**PRIMERO:** Declaro, bajo juramento:

1. Que conozco los impedimentos para ser participante, postor, contratista o subcontratista, establecidos en el artículo 30 de la Ley N° 32069, Ley General de Contrataciones Públicas.
2. Que los recursos que componen mi patrimonio o el patrimonio de la persona jurídica a la que represento no provienen de lavado de activos, narcotráfico, minería ilegal, financiamiento del terrorismo, y/o de cualquier actividad ilícita.
3. Que conozco la obligación de denunciar cualquier acto de corrupción cometido por los actores del proceso de contratación, así como las medidas de protección que le asisten a los denunciantes<sup>22</sup>; además de las consecuencias administrativas y legales que de estos se derivan.
4. Que conozco el alcance de la Ley N° 28024, Ley que regula la gestión de intereses en la administración pública y su reglamento, aprobado por Decreto Supremo N° 120-2019-PCM, así como el marco de aplicación de la Ley N° 31564, Ley de prevención y mitigación del conflicto de intereses en el acceso y salida de personal del servicio público, y su reglamento aprobado por Decreto Supremo N° 082-2023-PCM<sup>23</sup>.
5. Que conozco el alcance de la cláusula anticorrupción y antisoborno de los contratos suscritos en el marco del proceso de contratación y las consecuencias derivadas de su incumplimiento<sup>24</sup>.

<sup>21</sup> De conformidad con el literal b del numeral 69.1 del artículo 69 y el numeral 57 del Anexo I Definiciones del Reglamento de la Ley N° 32069, Ley General de Contrataciones Públicas, aprobado por Decreto Supremo N° 0059-2025-EF.

<sup>22</sup> Decreto Legislativo N° 1327, Decreto Legislativo que establece medidas de protección para el denunciante de actos de corrupción y sanciona las denuncias realizadas de mala fe, y su Reglamento aprobado por Decreto Supremo N° 010-2017-JUS, modificado por Decreto Supremo N° 002-2020-JUS, en concordancia con la Directiva N° 002-2023-PCM-SIP Directiva para la gestión de denuncias y solicitudes de medidas de protección al denunciante de actos de corrupción recibidas a través de la plataforma digital única de denuncias del ciudadano, aprobada por Resolución de Secretaría de Integridad Pública N° 005-2023-PCM-SIP.

<sup>23</sup> Reglamento del Ley N° 31564:

**Artículo 24.- Inhabilitación de ex funcionarios, ex servidores públicos, empresas e instituciones privadas**

El incumplimiento de los impedimentos señalados en el numeral 4.2 del artículo 4 de la Ley por parte de las personas, las empresas e instituciones privadas involucradas en dicho incumplimiento, es sancionado con la inhabilitación por cinco años para contratar o prestar servicios al Estado, bajo cualquier modalidad, sin perjuicio de las acciones civiles y penales a que hubiera lugar conforme al numeral 7.7 del artículo 7 de la Ley. En caso de ex funcionarios y ex servidores públicos se aplica el procedimiento administrativo disciplinario sujeto a la Ley N° 30057, Ley del Servicio Civil o normas específicas. En caso de empresas e instituciones privadas se aplica el procedimiento administrativo sancionador sujeto a la Ley N° 30225, Ley de Contrataciones del Estado.

<sup>24</sup> Conforme a lo establecido en el artículo 68 de la Ley General de Contrataciones Públicas, así como en el literal d) del artículo 274 de su Reglamento:

**Artículo 68. Resolución del contrato**

68.1. Cualquiera de las partes puede resolver, total o parcialmente, el contrato en los siguientes supuestos:





**SEGUNDO:** Dentro de ese marco, asumo los siguientes compromisos:

1. Mantener una conducta proba e íntegra en todas las actividades del proceso de contratación, lo que supone actuar con honestidad y veracidad, sin cometer actos ilícitos, directa o indirectamente, así como respetar la libertad de concurrencia y las condiciones de competencia efectiva en el proceso de contratación y abstenerme de realizar prácticas que la restrinjan o afecten.

**[Solo para personas jurídicas]** Lo anterior se hace extensivo, para conocimiento, a los socios, accionistas, participacionistas, integrantes de los órganos de administración, apoderados, representantes legales, funcionarios, asesores y personas vinculadas a la persona jurídica que represento.

2. Abstenerme de ofrecer, dar o prometer regalos, cortesías, invitaciones, donativos u otros beneficios similares, a funcionarios o servidores públicos de la dependencia encargada de las contrataciones, actores del proceso de contratación y personal de la entidad contratante.
3. Denunciar ante las autoridades competentes, de manera oportuna, los actos de corrupción, inconducta funcional, conflicto de intereses u otro de naturaleza similar, respecto de lo cual tuviera conocimiento en el marco del proceso de contratación (<https://denuncias.servicios.gob.pe/>).
4. Facilitar las acciones o mecanismos implementados por la entidad pública responsable del proceso de contratación para fortalecer la transparencia, promover la lucha contra la corrupción y fomentar la rendición de cuentas.

**TERCERO:** Este pacto de integridad tiene vigencia desde el momento de su suscripción hasta la culminación de la fase de selección<sup>25</sup>; y, en caso de resultar adjudicado con la buena pro, este mantiene su vigencia hasta la finalización del proceso de contratación.

**CUARTO:** Para efectos de salvaguardar el contenido del Pacto de Integridad frente a eventuales incumplimientos de los compromisos asumidos, me someto a las acciones de debida diligencia, supervisión, fiscalización posterior, iniciativas de veeduría autorizadas por la entidad contratante u otros que correspondan; así como a las responsabilidades administrativas, civiles y/o penales que se deriven de estos, conforme al marco legal vigente.

En señal de conformidad, suscribo el presente pacto de integridad, a los ( ) días del mes ( ) de 20( ), manifestando que la información declarada se sujeta al principio de presunción de veracidad, conforme a lo dispuesto en el artículo IV del Título Preliminar de la Ley N° 27444, Ley del Procedimiento Administrativo General<sup>26</sup>.

Firma

N° de DNI:

d) Por incumplimiento de la cláusula anticorrupción.

**Artículo 274. Causales de exclusión de proveedores adjudicatarios de los catálogos electrónicos de acuerdo marco**

Un proveedor adjudicatario es excluido de los Catálogos Electrónicos de Acuerdo Marco, en los siguientes casos:

d) Por incumplimiento de la cláusula anticorrupción y antisoborno.

<sup>25</sup> Reglamento de la Ley N° 32069, aprobado por Decreto Supremo N°009-2025-EF:

**Artículo 92. Culminación de la fase de selección, del**

La fase de selección culmina cuando: a) Se perfecciona el contrato, b) Se cancela el procedimiento de selección, c) Se deja sin efecto el otorgamiento de la buena pro por causa imputable a la entidad contratante, d) No se perfeccione el contrato por los supuestos establecidos en el artículo 91.

<sup>26</sup> Ley N° 27444:

**1.7 Principio de Presunción de Veracidad.-** En la tramitación del procedimiento administrativo, se presume que los documentos y declaraciones formulados por los administrados en la forma prescrita por esta Ley, responden a la verdad de los hechos que ellos afirman. Esta presunción admite prueba en contrario.



ANEXO N° 3<sup>27</sup>

DECLARACIÓN JURADA

Señores  
**EVALUADORES**  
**CONCURSO PÚBLICO ABREVIADO N° 02-2025-HSJL-1**  
Presente.-

Mediante el presente el suscrito, postor y/o Representante Legal de [CONSIGNAR EN CASO DE SER PERSONA JURÍDICA], declaro bajo juramento:

- i. No tener impedimento para postular en el procedimiento de selección ni para contratar con el Estado, conforme al artículo 30 de la Ley N° 32069, Ley General de Contrataciones Públicas.
- ii. Conocer las sanciones contenidas en la Ley N° 32069, Ley General de Contrataciones Públicas y su Reglamento aprobado mediante Decreto Supremo N° 009-2025-EF, así como las disposiciones aplicables de la Ley N° 27444, Ley del Procedimiento Administrativo General.
- iii. Participar en el presente proceso de contratación en forma independiente sin mediar consulta, comunicación, acuerdo, arreglo o convenio con ningún proveedor; y, conocer las disposiciones del Decreto Legislativo N° 1034, Decreto Legislativo que aprueba la Ley de Represión de Conductas Anticompetitivas.
- iv. Conocer, aceptar y someterme a las bases, condiciones y reglas del procedimiento de selección.
- v. Ser responsable de la veracidad de los documentos e información que presento en el presente procedimiento de selección.
- vi. Comprometerme a mantener la oferta presentada durante el procedimiento de selección y a perfeccionar el contrato, en caso de resultar favorecido con la buena pro.

[CONSIGNAR CIUDAD Y FECHA]

.....  
Firma, nombres y apellidos del postor o  
representante legal, según corresponda

**Advertencia**

*En el caso de consorcios, cada integrante debe presentar esta declaración jurada, salvo que sea presentada por el representante común del consorcio.*

<sup>27</sup> Artículo 69 del Reglamento de la Ley N° 32069, Ley General de Contrataciones Públicas, aprobado por Decreto Supremo N° 009-2025-EF.





ANEXO N° 4

PROMESA DE CONSORCIO

(Sólo para el caso en que un consorcio se presente como postor)

Señores

**EVALUADORES**

**CONCURSO PÚBLICO ABREVIADO N° 02-2025-HS JL-1**

Presente.-

Los suscritos declaramos expresamente que hemos convenido en forma irrevocable, durante el lapso que dure el procedimiento de selección, para presentar una oferta conjunta al **CONCURSO PÚBLICO ABREVIADO N° [CONSIGNAR NOMENCLATURA DEL PROCEDIMIENTO DE SELECCIÓN]**.

Asimismo, en caso de obtener la buena pro, nos comprometemos a formalizar el contrato de consorcio, de conformidad con lo establecido por los artículos 88 y 89 del Reglamento de la Ley N° 32069, Ley General de Contrataciones Públicas, aprobado mediante Decreto Supremo N° 009-2025-EF, bajo las siguientes condiciones:

a) Integrantes del consorcio

1. [NOMBRE, DENOMINACIÓN O RAZÓN SOCIAL DEL CONSORCIADO 1].
2. [NOMBRE, DENOMINACIÓN O RAZÓN SOCIAL DEL CONSORCIADO 2].

b) Designamos a [CONSIGNAR NOMBRES Y APELLIDOS DEL REPRESENTANTE COMÚN], identificado con [CONSIGNAR TIPO DE DOCUMENTO DE IDENTIDAD] N° [CONSIGNAR NÚMERO DE DOCUMENTO DE IDENTIDAD], como representante común del consorcio para efectos de participar en todos los actos referidos al procedimiento de selección, suscripción y ejecución del contrato correspondiente con [CONSIGNAR NOMBRE DE LA ENTIDAD].

Asimismo, declaramos que el representante común del consorcio no se encuentra impedido, inhabilitado ni suspendido para contratar con el Estado.

c) Fijamos nuestro domicilio legal común en [.....] nuestro correo electrónico común: [.....], al cual se notificarán todas las comunicaciones dirigidas al Consorcio durante el procedimiento de selección hasta la suscripción del contrato.

d) Las obligaciones que corresponden a cada uno de los integrantes del consorcio son las siguientes:

1. OBLIGACIONES DE [NOMBRE, DENOMINACIÓN O RAZÓN SOCIAL DEL CONSORCIADO 1] [ % ]<sup>28</sup>

[DESCRIBIR LAS OBLIGACIONES DEL CONSORCIADO 1]

2. OBLIGACIONES DE [NOMBRE, DENOMINACIÓN O RAZÓN SOCIAL DEL CONSORCIADO 2] [ % ]<sup>29</sup>

[DESCRIBIR LAS OBLIGACIONES DEL CONSORCIADO 2]

<sup>28</sup> Consignar únicamente el porcentaje total de las obligaciones, el cual debe ser expresado en número entero, sin decimales.

<sup>29</sup> Consignar únicamente el porcentaje total de las obligaciones, el cual debe ser expresado en número entero, sin decimales.



3. OBLIGACIONES DE [NOMBRE, DENOMINACIÓN O RAZÓN SOCIAL DEL CONSORCIADO 3] [ % ]<sup>30</sup>

[DESCRIBIR LAS OBLIGACIONES DEL CONSORCIADO 3]

TOTAL OBLIGACIONES

100%<sup>31</sup>

[CONSIGNAR CIUDAD Y FECHA]

.....  
Consortiado 1  
Nombres, apellidos y firma del consorciado 1  
o de su representante Legal  
tipo y N° de documento de Identidad

.....  
Consortiado 2  
Nombres, apellidos y firma del consorciado 2  
o de su representante Legal  
tipo y N° de documento de identidad

.....  
Consortiado 3  
Nombres, apellidos y firma del consorciado 3  
o de su Representante Legal  
Tipo y N° de Documento de Identidad

<sup>30</sup> Consignar únicamente el porcentaje total de las obligaciones, el cual debe ser expresado en número entero, sin decimales.

<sup>31</sup> Este porcentaje corresponde a la sumatoria de los porcentajes de las obligaciones de cada uno de los integrantes del consorcio.



**Advertencia**

*El Anexo N° 5 únicamente es presentado por los postores que, si bien son parientes de los impedidos referidos en el inciso 1 del numeral 30.1 del artículo 30 de la Ley N° 32069, Ley General de Contrataciones Públicas, no le son aplicables los impedimentos en razón de parentesco del inciso 2 del citado numeral, debido a que cumplen alguna de las siguientes condiciones: i) Han suscrito un contrato derivado de un procedimiento de selección competitivo o no competitivo o, ii) han ejecutado cuatro contratos menores en el mismo tipo de objeto al que postula. Para el caso de servicios, los dos años son consecutivos.*

**ANEXO N° 5<sup>32</sup>**  
**DECLARACIÓN JURADA DE DESAFECTACIÓN DE IMPEDIMENTO**

Señores  
**EVALUADORES**  
**CONCURSO PÚBLICO ABREVIADO N° 02-2025-HSJL-1**  
Presente.-

El que suscribe, [...], postor y/o representante legal de **[CONSIGNAR EN CASO DE SER PERSONA JURÍDICA]**, identificado con **[CONSIGNAR TIPO DE DOCUMENTO DE IDENTIDAD] N° [CONSIGNAR NÚMERO DE DOCUMENTO DE IDENTIDAD]**, con poder inscrito en la localidad de **[CONSIGNAR EN CASO DE SER PERSONA JURÍDICA]** en la Ficha N° **[CONSIGNAR EN CASO DE SER PERSONA JURÍDICA]** Asiento N° **[CONSIGNAR EN CASO DE SER PERSONA JURÍDICA]**, **declaro que tengo los siguientes parientes<sup>33</sup>, los cuales cuentan con impedimento de carácter personal<sup>34</sup> de conformidad con el numeral 1 del numeral 30.1 del artículo 30 de la Ley N° 32069, Ley General de Contrataciones Públicas, de acuerdo a lo siguiente:**

**[NOMBRE DEL PARIENTE 1]** con DNI [...] con CARGO [...] en la ENTIDAD [...] que a la fecha de la presente declaración cuenta con impedimento de carácter personal de Tipo **[CONSIGNAR 1A, 1B, 1C, 1D, 1E, 1F, y 1G, SEGÚN CORRESPONDA]** de conformidad con el inciso 1 del numeral 30.1 del artículo 30 de la Ley N° 32069 Ley General de Contrataciones Públicas.

**[NOMBRE DEL PARIENTE 2]** con DNI [...] con CARGO [...] en la ENTIDAD [...] que a la fecha de la presente declaración cuenta con impedimento de carácter personal de Tipo **[CONSIGNAR 1A, 1B, 1C, 1D, 1E, 1F, y 1G, SEGÚN CORRESPONDA]** de conformidad con el inciso 1 del numeral 30.1 del artículo 30 de la Ley N° 32069 Ley General de Contrataciones Públicas.

Sin perjuicio de ello, **DECLARO BAJO JURAMENTO** lo siguiente:

Me encuentro exceptuado del impedimento por razón de parentesco, en razón de **[INDICAR SUPUESTO: HABER EJECUTADO UN CONTRATO DERIVADO DE UN PROCEDIMIENTO DE SELECCIÓN COMPETITIVO O NO COMPETITIVO / HABER EJECUTADO CUATRO CONTRATOS MENORES EN EL MISMO TIPO DE OBJETO AL QUE POSTULA]** dentro de los dos años previos a la convocatoria del procedimiento de selección, contratación directa o a la adjudicación de un contrato menor] conforme al inciso 2 del numeral 30.1 del artículo 30 de la Ley N° 32069, Ley General de Contrataciones Públicas, lo cual acredito documentalmente para la presentación de ofertas, de conformidad con el numeral 39.4 del artículo 39 del Reglamento de la Ley N° 32069, Ley General de Contrataciones del Públicas, aprobado por Decreto Supremo N° 009-2025-EF.

<sup>32</sup> Numeral 39.4 del artículo 39 del Reglamento de la Ley N° 32069, Ley General de Contrataciones Públicas, aprobado por Decreto Supremo N° 009-2025-EF.

<sup>33</sup> Se entiende pariente a aquellos hasta el segundo grado de consanguinidad y segundo de afinidad, lo que incluye al cónyuge, al conviviente, y al progenitor del hijo.

<sup>34</sup> Aplicables a autoridades, funcionarios o servidores públicos de acuerdo con lo que señala la Ley N° 32069, Ley General de Contrataciones Públicas.



[CONSIGNAR CIUDAD Y FECHA]

.....  
Firma, nombres y apellidos del postor o  
representante legal, según corresponda





Importante para la entidad contratante

En caso de la prestación de servicios bajo la modalidad de pago de precios unitarios incluir el siguiente anexo:

Esta nota deberá ser eliminada una vez culminada la elaboración de las bases

### ANEXO N° 6

#### PRECIO DE LA OFERTA

Señores

**EVALUADORES**

**CONCURSO PÚBLICO ABREVIADO N° 02-2025-HSJL-1**

Presente.-

Es grato dirigirme a usted, para hacer de su conocimiento que, de acuerdo con las bases, mi oferta es la siguiente:

CONCEPTO	CANTIDAD	PRECIO UNITARIO	PRECIO TOTAL
TOTAL			

El precio de la oferta **[CONSIGNAR LA MONEDA DE LA CONVOCATORIA]** incluye todos los impuestos, seguros, transporte, inspecciones, pruebas y, de ser el caso, los costos laborales conforme a la legislación vigente, así como cualquier otro concepto que pueda tener incidencia sobre el costo del servicio a contratar [EXCEPTO LA DE AQUELLOS POSTORES QUE GOCEN DE ALGUNA EXONERACIÓN LEGAL, NO INCLUYEN EN EL PRECIO DE SU OFERTA LOS TRIBUTOS RESPECTIVOS].

.....  
**Firma, nombres y apellidos del postor o representante legal o común, según corresponda**

#### Advertencia

- En caso de que el postor reduzca su oferta, según lo previsto en el artículo 132 del Reglamento, debe presentar nuevamente este Anexo.
- El postor que goce de alguna exoneración legal debe indicar que su oferta no incluye el impuesto materia de la exoneración, debiendo incluir el siguiente texto:  
"Mi oferta no incluye [CONSIGNAR EL IMPUESTO MATERIA DE LA EXONERACIÓN]".
- En caso de procedimientos según relación de ítems, el postor puede presentar el precio de su oferta en un solo documento o documentos independientes, en los ítems que se presente.
- En caso de contrataciones que conllevan la ejecución de prestaciones accesorias consignar lo siguiente: "el postor debe detallar en el precio de su oferta, el monto correspondiente a la prestación principal y las prestaciones accesorias".
- En caso de divergencia entre el precio de la oferta en dígitos y en letras, prevalece este último.

**Importante para la entidad contratante**

*En caso de la prestación de servicios bajo la modalidad de pago de a suma alzada incluir el siguiente anexo:*

*Esta nota deberá ser eliminada una vez culminada la elaboración de las bases*

**ANEXO N° 6**

**PRECIO DE LA OFERTA**

Señores  
**EVALUADORES**  
**CONCURSO PÚBLICO ABREVIADO N° 02-2025-HSJL-1**  
Presente.-

Es grato dirigirme a usted, para hacer de su conocimiento que, de acuerdo con las bases, mi oferta es la siguiente:

CONCEPTO	PRECIO TOTAL
<b>TOTAL</b>	

El precio de la oferta en **[CONSIGNAR LA MONEDA DE LA CONVOCATORIA]** incluye todos los impuestos, seguros, transporte, inspecciones, pruebas y, de ser el caso, los costos laborales conforme a la legislación vigente, así como cualquier otro concepto que pueda tener incidencia sobre el costo del servicio a contratar [EXCEPTO LA DE AQUELLOS POSTORES QUE GOCEN DE ALGUNA EXONERACIÓN LEGAL, NO INCLUYEN EN EL PRECIO DE SU OFERTA LOS TRIBUTOS RESPECTIVOS].

[CONSIGNAR CIUDAD Y FECHA]

.....  
**Firma, nombres y apellidos del postor o  
representante legal o común, según corresponda**

**Advertencia**

- En caso de que el postor reduzca su oferta, según lo previsto en el artículo 132 del Reglamento, debe presentar nuevamente este Anexo.
- El postor que goce de alguna exoneración legal debe indicar que su oferta no incluye el impuesto materia de la exoneración, debiendo incluir el siguiente texto:  
"Mi oferta no incluye [CONSIGNAR EL IMPUESTO MATERIA DE LA EXONERACIÓN]".
- En caso de procedimientos según relación de ítems, el postor puede presentar el precio de su oferta en un solo documento o documentos independientes, en los ítems que se presente.
- En caso de contrataciones que conllevan la ejecución de prestaciones accesorias consignar lo siguiente: "el postor debe detallar en el precio de su oferta, el monto correspondiente a la prestación principal y las prestaciones accesorias".
- En caso de divergencia entre el precio de la oferta en dígitos y en letras, prevalece este último.



**Importante para la entidad contratante**

*En caso de la prestación de servicios bajo la modalidad de pago de esquema mixto de precios unitarios y suma alzada incluir el siguiente anexo. En caso el esquema mixto previsto en el requerimiento incluya otras modalidades de pago, se debe adecuar el presente formato:*

*Esta nota deberá ser eliminada una vez culminada la elaboración de las bases*

**ANEXO N° 6**

**PRECIO DE LA OFERTA**

Señores  
**EVALUADORES**  
**CONCURSO PÚBLICO ABREVIADO N° 02-2025-HSJL-1**  
Presente.-

Es grato dirigirme a usted, para hacer de su conocimiento que, de acuerdo con las bases, mi oferta es la siguiente:

**OFERTA A PRECIOS UNITARIOS:**

CONCEPTO	CANTIDAD	PRECIO UNITARIO	COSTO
MONTO TOTAL A PRECIOS UNITARIOS			

**OFERTA A SUMA ALZADA:**

CONCEPTO	PRECIO TOTAL
MONTO TOTAL A SUMA ALZADA	
MONTO TOTAL DE LA OFERTA	

El precio de la oferta **[CONSIGNAR LA MONEDA DE LA CONVOCATORIA]** e incluye todos los impuestos, seguros, transporte, inspecciones, pruebas y, de ser el caso, los costos laborales conforme a la legislación vigente, así como cualquier otro concepto que pueda tener incidencia sobre el costo del servicio a contratar **[EXCEPTO LA DE AQUELLOS POSTORES QUE GOCEN DE ALGUNA EXONERACIÓN LEGAL, NO INCLUYEN EN EL PRECIO DE SU OFERTA LOS TRIBUTOS RESPECTIVOS]**.

[CONSIGNAR CIUDAD Y FECHA]

.....  
Firma, nombres y apellidos del postor o representante legal o común, según corresponda



**Advertencia**

- En caso de que el postor reduzca su oferta, según lo previsto en el artículo 132 del Reglamento, debe presentar nuevamente este Anexo.
- El postor que goce de alguna exoneración legal debe indicar que su oferta no incluye el impuesto materia de la exoneración, debiendo incluir el siguiente texto:
- "Mi oferta no incluye [CONSIGNAR EL IMPUESTO MATERIA DE LA EXONERACIÓN]".
- En caso de procedimientos según relación de ítems, el postor puede presentar el precio de su oferta en un solo documento o documentos independientes, en los ítems que se presente.
- En caso de contrataciones que conllevan la ejecución de prestaciones accesorias, consignar lo siguiente: "el postor debe detallar en el precio de su oferta, el monto correspondiente a la prestación principal y las prestaciones accesorias.
- En caso de divergencia entre el precio de la oferta en dígitos y en letras, prevalece este último.

*[Handwritten signature in blue ink]*





**Importante para la entidad contratante**

En caso de la prestación de servicios *bajo la modalidad de pago en base a porcentajes* incluir el siguiente anexo:

*Esta nota deberá ser eliminada una vez culminada la elaboración de las bases*

**ANEXO N° 6**

**PRECIO DE LA OFERTA**

Señores

**EVALUADORES**

**CONCURSO PÚBLICO ABREVIADO N° 02-2025-HS JL-1**

Presente.-

Es grato dirigirme a usted, para hacer de su conocimiento que, de acuerdo con las bases, mi oferta es la siguiente:

CONCEPTO	OFERTA
Porcentaje ofertado <sup>35</sup>	%
<b>Monto Total Ofertado</b>	

El precio de la oferta **[CONSIGNAR LA MONEDA DE LA CONVOCATORIA]** incluye todos los impuestos, seguros, transporte, inspecciones, pruebas y, de ser el caso, los costos laborales conforme a la legislación vigente, así como cualquier otro concepto que pueda tener incidencia sobre el costo del servicio a contratar **[EXCEPTO LA DE AQUELLOS POSTORES QUE GOZEN DE ALGUNA EXONERACIÓN LEGAL, NO INCLUYEN EN EL PRECIO DE SU OFERTA LOS TRIBUTOS RESPECTIVOS]**.

[CONSIGNAR CIUDAD Y FECHA]

.....  
**Firma, nombres y apellidos del postor o representante legal o común, según corresponda**

**Advertencia**

- En caso de que el postor reduzca su oferta, según lo previsto en el artículo 132 del Reglamento, debe presentar nuevamente este Anexo.
- El postor que goce de alguna exoneración legal debe indicar que su oferta no incluye el impuesto materia de la exoneración, debiendo incluir el siguiente texto:  
**"Mi oferta no incluye [CONSIGNAR EL IMPUESTO MATERIA DE LA EXONERACIÓN]"**.
- En caso de procedimientos según relación de ítems, el postor puede presentar el precio de su oferta en un solo documento o documentos independientes, en los ítems que se presente.
- En caso de contrataciones que conllevan la ejecución de prestaciones accesorias, consignar lo siguiente: **"el postor debe detallar en el precio de su oferta, el monto correspondiente a la prestación principal y las prestaciones accesorias"**.
- En caso de divergencia entre el precio de la oferta en dígitos y en letras, prevalece este último.

<sup>35</sup> Corresponde al porcentaje del monto total a cobrar o recuperar.



Importante para la entidad contratante

En caso de la prestación de servicios bajo la modalidad de pago en base a honorario fijo y comisión de éxito incluir el siguiente anexo:

Esta nota deberá ser eliminada una vez culminada la elaboración de las bases

## ANEXO N° 6

### PRECIO DE LA OFERTA

Señores

**EVALUADORES**

**CONCURSO PÚBLICO ABREVIADO N° 02-2025-HS JL-1**

Presente.-

Es grato dirigirme a usted, para hacer de su conocimiento que, de acuerdo con las bases, mi oferta es la siguiente:

CONCEPTO	MONTO
(A) Honorario Fijo	
(B) Comisión de éxito <sup>36</sup>	
<b>Precio de la Oferta (A) + (B)</b>	

El precio de la oferta [**CONSIGNAR LA MONEDA DE LA CONVOCATORIA**] incluye todos los impuestos, seguros, transporte, inspecciones, pruebas y, de ser el caso, los costos laborales conforme a la legislación vigente, así como cualquier otro concepto que pueda tener incidencia sobre el costo del servicio a contratar [EXCEPTO LA DE AQUELLOS POSTORES QUE GOCEN DE ALGUNA EXONERACIÓN LEGAL, NO INCLUYEN EN EL PRECIO DE SU OFERTA LOS TRIBUTOS RESPECTIVOS].

.....  
**Firma, nombres y apellidos del postor o representante legal o común, según corresponda**

#### Advertencia

- En caso de que el postor reduzca su oferta, según lo previsto en el artículo 132 del Reglamento, debe presentar nuevamente este Anexo.
- El postor que goce de alguna exoneración legal debe indicar que su oferta no incluye el impuesto materia de la exoneración, debiendo incluir el siguiente texto:  
"Mi oferta no incluye [**CONSIGNAR EL IMPUESTO MATERIA DE LA EXONERACIÓN**]".
- En caso de procedimientos según relación de ítems, el postor puede presentar el precio de su oferta en un solo documento o documentos independientes, en los ítems que se presente.
- En caso de contrataciones que conllevan la ejecución de prestaciones accesorias, consignar lo siguiente: "el postor debe detallar en el precio de su oferta, el monto correspondiente a la prestación principal y las prestaciones accesorias".
- En caso de divergencia entre el precio de la oferta en dígitos y en letras, prevalece este último.

<sup>36</sup> El postor formula su oferta contemplando un monto fijo y un monto adicional como incentivo que debe pagársele en caso consiga el resultado esperado.



Importante para la entidad contratante

En caso de prestación de servicios bajo la modalidad de tarifas incluir el siguiente anexo:

Esta nota deberá ser eliminada una vez culminada la elaboración de las bases

ANEXO N° 6

PRECIO DE LA OFERTA

Señores  
EVALUADORES  
CONCURSO PÚBLICO ABREVIADO N° 02-2025-HS JL-1  
Presente.-

Es grato dirigirme a usted, para hacer de su conocimiento que, de acuerdo con las bases, mi oferta económica es la siguiente:

DESCRIPCIÓN DEL OBJETO	N° DE PERIODOS DE TIEMPO <sup>37</sup>	PERIODO O UNIDAD DE TIEMPO DE LA TARIFA <sup>38</sup>	TARIFA UNITARIA OFERTADA <sup>39</sup>	TOTAL OFERTA ECONÓMICA

La oferta económica [CONSIGNAR LA MONEDA DE LA CONVOCATORIA] incluye todos los impuestos, seguros, transporte, inspecciones, pruebas y, de ser el caso, los costos laborales conforme a la legislación vigente, así como cualquier otro concepto que pueda tener incidencia sobre el costo del servicio a contratar [EXCEPTO LA DE AQUELLOS POSTORES QUE GOCEN DE ALGUNA EXONERACIÓN LEGAL, NO INCLUYEN EN EL PRECIO DE SU OFERTA LOS TRIBUTOS RESPECTIVOS].

[CONSIGNAR CIUDAD Y FECHA]

Firma, Nombres y Apellidos del postor o Representante legal o común, según corresponda

Advertencia

- En caso de que el postor reduzca su oferta, según lo previsto en el artículo 132 del Reglamento, debe presentar nuevamente este Anexo.
- El postor que goce de alguna exoneración legal debe indicar que su oferta no incluye el impuesto materia de la exoneración, debiendo incluir el siguiente texto:  
"Mi oferta no incluye [CONSIGNAR EL IMPUESTO MATERIA DE LA EXONERACIÓN]".
- En caso de procedimientos según relación de ítems, el postor puede presentar el precio de su oferta en un solo documento o documentos independientes, en los ítems que se presente.
- En caso de contrataciones que conllevan la ejecución de prestaciones accesorias, consignar lo siguiente: "el postor debe detallar en el precio de su oferta, el monto correspondiente a la prestación principal y las prestaciones accesorias".
- En caso de divergencia entre el precio de la oferta en dígitos y en letras, prevalece este último.

Importante para la entidad contratante

<sup>37</sup> Número estimado de días, meses, entre otros de la ejecución de la prestación, según lo establecido en las bases.  
<sup>38</sup> Día, mes, entre otros, según lo establecido en las bases.  
<sup>39</sup> El postor formula su oferta proponiendo una tarifa fija en base al periodo o unidad de tiempo establecida en las bases.



*En caso de prestación de servicios bajo la modalidad pago por consumo incluir el siguiente anexo:*

*Esta nota deberá ser eliminada una vez culminada la elaboración de las bases*

## ANEXO N° 6

## PRECIO DE LA OFERTA

Señores

**EVALUADORES**

**CONCURSO PÚBLICO ABREVIADO N° 02-2025-HSJL-1**

Presente.-

Es grato dirigirme a usted, para hacer de su conocimiento que, de acuerdo con las bases, mi oferta económica es la siguiente:

DESCRIPCIÓN DE LA ACTIVIDAD	ESTIMACIÓN DE HORAS DE LA ACTIVIDAD	HORA DE LABOR PROFESIONAL ESPECIALIZADA <sup>40</sup>	PRECIO TOTAL
[CONSIGNAR LA ACTIVIDAD CORRESPONDIENTE]			

<b>MONTO TOTAL DE LA OFERTA</b>	
---------------------------------	--

La oferta económica [CONSIGNAR LA MONEDA DE LA CONVOCATORIA] incluye todos los impuestos, seguros, transporte, inspecciones, pruebas y, de ser el caso, los costos laborales conforme a la legislación vigente, así como cualquier otro concepto que pueda tener incidencia sobre el costo del servicio a contratar [EXCEPTO LA DE AQUELLOS POSTORES QUE GOCEN DE ALGUNA EXONERACIÓN LEGAL, NO INCLUYEN EN EL PRECIO DE SU OFERTA LOS TRIBUTOS RESPECTIVOS].

[CONSIGNAR CIUDAD Y FECHA]

.....  
**Firma, Nombres y Apellidos del postor o Representante legal o común, según corresponda**

**Advertencia**

- *Pago por consumo es una modalidad de pago que solo aplica en caso de servicios variables, cuando la unidad de medida del pago sea la hora de labor profesional especializada.*
- *En caso de que el postor reduzca su oferta, según lo previsto en el artículo 132 del Reglamento, debe presentar nuevamente este Anexo.*
- *El postor que goce de alguna exoneración legal debe indicar que su oferta no incluye el impuesto materia de la exoneración, debiendo incluir el siguiente texto:  
**"Mi oferta no incluye [CONSIGNAR EL IMPUESTO MATERIA DE LA EXONERACIÓN]".***
- *En caso de procedimientos según relación de ítems, el postor puede presentar el precio de su oferta en un solo documento o documentos independientes, en los ítems que se presente.*
- *En caso de contrataciones que conllevan la ejecución de prestaciones accesorias, consignar lo siguiente: "el postor debe detallar en el precio de su oferta, el monto correspondiente a la prestación principal y las prestaciones accesorias".*
- *En caso de divergencia entre el precio de la oferta en dígitos y en letras, prevalece este último.*

<sup>40</sup> Unidad de medida de pago.



ANEXO N° 7

AUTORIZACIÓN DE RETENCIÓN COMO GARANTÍA DE FIEL CUMPLIMIENTO DEL  
CONTRATO Y/O FIEL CUMPLIMIENTO DE PRESTACIONES ACCESORIAS – PROVEEDORES  
NO MYPES

(DOCUMENTO A PRESENTAR PARA EL PERFECCIONAMIENTO DEL CONTRATO)

Señores  
EVALUADORES  
CONCURSO PÚBLICO ABREVIADO N° 02-2025-HSJL-1  
Presente.-

El que se suscribe, [...], postor adjudicado y/o representante legal de [CONSIGNAR EN CASO DE SER PERSONA JURÍDICA], identificado con [CONSIGNAR TIPO DE DOCUMENTO DE IDENTIDAD] N° [CONSIGNAR NÚMERO DE DOCUMENTO DE IDENTIDAD], autorizo que durante la ejecución del contrato, en la primera mitad del número total de pagos a realizarse, se me aplique la retención de forma prorrateada en cada pago, con cargo a ser devuelto al finalizar el contrato, como mecanismo de garantía de fiel cumplimiento de [PRECISAR SI ES FIEL CUMPLIMIENTO DEL CONTRATO Y/O FIEL CUMPLIMIENTO DE PRESTACIONES ACCESORIAS], en el marco del numeral 61.8 del artículo 61 de la Ley N° 32069, Ley General de Contrataciones Públicas y el artículo 114 de su Reglamento, aprobado por Decreto Supremo N° 009-2025-EF.

[CONSIGNAR CIUDAD Y FECHA]

.....  
Firma, nombres y apellidos del postor o  
representante legal o común,  
según corresponda

Advertencia

La retención como mecanismo de garantía de fiel cumplimiento es aplicable, de acuerdo con los numerales 61.8 y 61.9 del artículo 61 de la Ley N° 32069, Ley General de Contrataciones Públicas y el artículo 114 de su Reglamento, aprobado por Decreto Supremo N° 009-2025-EF siempre que:

- El plazo de la prestación sea igual o mayor de sesenta (60) días calendario.
- Se consideren, según corresponda, al menos dos pagos a favor del contratista o dos valorizaciones periódicas en función del avance de obra.
- La cuantía adjudicada sea igual o menor a S/ 480 000,00 (cuatrocientos ochenta mil y 00/100 soles).

ANEXO N° 7

AUTORIZACIÓN DE RETENCIÓN COMO GARANTÍA DE FIEL CUMPLIMIENTO DEL  
CONTRATO Y/O FIEL CUMPLIMIENTO DE PRESTACIONES ACCESORIAS – PROVEEDORES  
MYPES

(DOCUMENTO A PRESENTAR PARA EL PERFECCIONAMIENTO DEL CONTRATO)

Señores  
EVALUADORES  
CONCURSO PÚBLICO ABREVIADO N° 02-2025-HS JL-1  
Presente.-

El que se suscribe, [...], postor adjudicado y/o representante legal de **[CONSIGNAR EN CASO DE SER PERSONA JURÍDICA]**, identificado con **[CONSIGNAR TIPO DE DOCUMENTO DE IDENTIDAD] N° [CONSIGNAR NÚMERO DE DOCUMENTO DE IDENTIDAD]**, autorizo que durante la ejecución del contrato, del número total de pagos a realizarse, se me aplique la retención de forma prorrateada en cada pago, con cargo a ser devuelto al finalizar el contrato, como mecanismo de garantía de fiel cumplimiento de **[PRECISAR SI ES FIEL CUMPLIMIENTO DEL CONTRATO Y/O FIEL CUMPLIMIENTO DE PRESTACIONES ACCESORIAS]**, en el marco del numeral 61.8 del artículo 61 de la Ley N° 32069, Ley General de Contrataciones Públicas, y el artículo 114 del Reglamento, así como el artículo 3 de la Ley N° 32077, Ley que establece un medio alternativo de garantías de cumplimiento en los procesos de contratación pública de las MYPE.

[CONSIGNAR CIUDAD Y FECHA]

.....  
Firma, nombres y apellidos del postor o  
representante legal o común, según  
corresponda

**Advertencia**

La retención como mecanismo de garantía de fiel cumplimiento es aplicable, de acuerdo con los numerales 61.8 y 61.9 del artículo 61 de la Ley N° 32069, Ley General de Contrataciones Públicas y el artículo 114 del Reglamento, aprobado por Decreto Supremo N° 009-2025-EF, así como el artículo 3 de la Ley N° 32077, Ley que establece un medio alternativo de garantías de cumplimiento en los procesos de contratación pública de las MYPE, siempre que:

- El plazo de la prestación sea igual o mayor de sesenta días calendario.
- Se consideren, según corresponda, al menos dos pagos a favor del contratista o dos valorizaciones periódicas en función del avance de obra.
- Cuando se adjudique la buena pro a un proveedor que califique como micro o pequeña empresa, procede la retención con independencia del monto de la contratación.



ANEXO N° 8

DECLARACIÓN JURADA DE PRESENTACIÓN DE FIDEICOMISO COMO GARANTÍA DE  
FIEL CUMPLIMIENTO DEL CONTRATO

(DOCUMENTO A PRESENTAR PARA EL PERFECCIONAMIENTO DEL CONTRATO)

Señores  
EVALUADORES  
CONCURSO PÚBLICO ABREVIADO N° 02-2025-HSJL-1  
Presente.-

El que se suscribe, [...], postor adjudicado y/o representante legal de **[CONSIGNAR EN CASO DE SER PERSONA JURÍDICA]**, identificado con **[CONSIGNAR TIPO DE DOCUMENTO DE IDENTIDAD] N° [CONSIGNAR NÚMERO DE DOCUMENTO DE IDENTIDAD]**, declaro bajo juramento el compromiso de presentar la constitución de un fideicomiso como mecanismo de garantía de fiel cumplimiento del contrato, en un plazo no mayor a veinte (20) días hábiles contabilizados desde el día siguiente de perfeccionado el mismo, en el marco de los artículos 116 y 138 del Reglamento de la Ley N° 32069, Ley General de Contrataciones Públicas, aprobado por Decreto Supremo N° 009-2025-EF.

[CONSIGNAR CIUDAD Y FECHA]

.....  
Firma, nombres y apellidos del postor o  
representante legal o común, según  
corresponda

Advertencia

*El fideicomiso es aplicable, de acuerdo con los artículos 116 y 138 del Reglamento de la Ley N° 32069, siempre que el plazo de la ejecución contractual sea mayor a noventa (90) días calendario.*



ANEXO N° 9

AUTORIZACIÓN DE NOTIFICACIONES DURANTE LA EJECUCIÓN CONTRACTUAL  
MEDIANTE CORREO ELECTRÓNICO

(DOCUMENTO A PRESENTAR PARA EL PERFECCIONAMIENTO DEL CONTRATO)

Señores

**EVALUADORES**

**CONCURSO PÚBLICO ABREVIADO N° 02-2025-HSJL-1**

Presente.-

El que se suscribe, [...], postor adjudicado y/o representante legal de [CONSIGNAR EN CASO DE SER PERSONA JURÍDICA], identificado con [CONSIGNAR TIPO DE DOCUMENTO DE IDENTIDAD] N° [CONSIGNAR NÚMERO DE DOCUMENTO DE IDENTIDAD], autorizo que durante la ejecución del contrato se me notifique al correo electrónico [INDICAR EL CORREO ELECTRÓNICO].

[CONSIGNAR CIUDAD Y FECHA]

.....  
Firma, nombres y apellidos del postor o  
representante legal o común, según  
corresponda

**Advertencia**

*La notificación de la decisión de la entidad contratante respecto a solicitudes presentadas durante la ejecución contractual se efectúa por correo electrónico, siempre que se cuente con la autorización correspondiente y sea posible obtener un acuse de recibo a través del mecanismo utilizado.*

CONCURSO PÚBLICO ABREVIADO





ANEXO N° 10

ELECCIÓN DE INSTITUCIÓN ARBITRAL<sup>41</sup>

(DOCUMENTO A PRESENTAR PARA EL PERFECCIONAMIENTO DEL CONTRATO)

Señores  
EVALUADORES  
CONCURSO PÚBLICO ABREVIADO N° 02-2025-HSJL-1  
Presente.-

El que se suscribe, [...], postor adjudicado y/o representante legal de [CONSIGNAR EN CASO DE SER PERSONA JURÍDICA], identificado con [CONSIGNAR TIPO DE DOCUMENTO DE IDENTIDAD] N° [CONSIGNAR NÚMERO DE DOCUMENTO DE IDENTIDAD], elijo la institución arbitral del listado proporcionado por la entidad contratante:

[INDICAR LA RAZON SOCIAL DE LA INSTITUCIÓN ARBITRAL ELEGIDA, DE ACUERDO AL LISTADO DEL NUMERAL 3.3 DEL CAPÍTULO III DE LA SECCIÓN ESPECÍFICA DE LAS BASES]

[CONSIGNAR CIUDAD Y FECHA]

.....  
Firma, nombres y apellidos del postor o  
representante legal o común, según  
corresponda

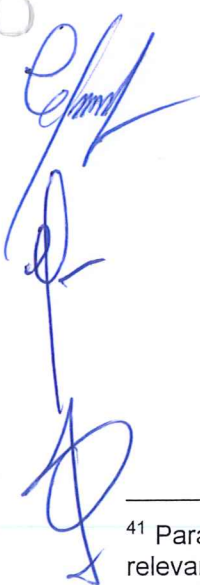
  
<sup>41</sup> Para la elección de la institución arbitral, la entidad contratante debe tomar en cuenta, como aspectos relevantes, lo previsto en el literal d) del artículo 77 (Requisitos para resolver controversias en contrataciones públicas) y el numeral 84.1 del artículo 84 (Reglas aplicables al arbitraje) de la Ley.

*[Handwritten signature in blue ink]*





ANEXO N° 11



EXPERIENCIA DEL POSTOR EN LA ESPECIALIDAD

Señores  
EVALUADORES  
CONCURSO PÚBLICO ABREVIADO N° 02-2025-HSJL-1  
Presente.-

Mediante el presente, el suscrito detalla la siguiente EXPERIENCIA EN LA ESPECIALIDAD:

N°	CLIENTE	OBJETO DEL CONTRATO	N° CONTRATO / O/S / COMPROBANTE DE PAGO	FECHA DEL CONTRATO O CP <sup>42</sup>	FECHA DE LA CONFORMIDAD DE SER EL CASO <sup>43</sup>	EXPERIENCIA PROVENIENTE DE:	MONEDA	IMPORTE <sup>44</sup>	TIPO DE CAMBIO VENTA <sup>45</sup>	MONTO FACTURADO ACUMULADO <sup>46</sup>
1										
2										
3										
4										
5										
6										
7										
8										
9										
10										

<sup>42</sup> Se refiere a la fecha de suscripción del contrato, de la emisión de la Orden de Servicios o de cancelación del comprobante de pago, según corresponda.  
<sup>43</sup> **Únicamente**, cuando la fecha del perfeccionamiento del contrato, sea previa a los quince años anteriores a la fecha de presentación de ofertas, caso en el cual el postor debe acreditar que la conformidad se emitió dentro de dicho período.  
<sup>44</sup> Se refiere al monto del contrato ejecutado incluido adicionales y reducciones, de ser el caso.  
<sup>45</sup> El tipo de cambio venta debe corresponder al publicado por la SBS correspondiente a la fecha de suscripción del contrato, de la emisión de la Orden de Servicios o de cancelación del comprobante de pago, según corresponda.  
<sup>46</sup> Consignar en la moneda establecida en las bases.

UNIDAD EJECUTORA-HOSPITAL SAN JUAN-DE LURIGANCHO  
Concurso Público Abreviado N°02-205-HSJL-1 "ACONDICIONAMIENTO DE ALMACÉN PARA PATRIMONIO Y EMED DEL HOSPITAL SAN JUAN DE LURIGANCHO"

N°	CLIENTE	OBJETO DEL CONTRATO	N° CONTRATO / O/S / COMPROBANTE DE PAGO	FECHA DEL CONTRATO O CP 42	FECHA DE LA CONFORMIDAD DE SER EL CASO43	EXPERIENCIA PROVENIENTE DE:	MONEDA	IMPORTE44	TIPO DE CAMBIO VENTA45	MONTO FACTURADO ACUMULADO 46
...										
20										
TOTAL										

[CONSIGNAR CIUDAD Y FECHA]

.....  
Firma, nombres y apellidos del postor o representante legal o común, según corresponda

Advertencia

Si el titular de la experiencia no es el postor, consignar si dicha experiencia corresponde a la matriz en caso de que el postor sea sucursal considerando que ambas constituyen la misma persona jurídica conforme a lo previsto en el artículo 396 de la Ley N° 26887, Ley General de Sociedades, o fue transmitida por reorganización societaria, debiendo acompañar la documentación sustentatoria correspondiente. Del mismo modo, en aplicación de lo previsto en la mencionada Ley, en una operación de reorganización societaria que comprende tanto una fusión como una escisión, la sociedad resultante puede acreditar como suya la experiencia de la sociedad incorporada o absorbida, que se extingue producto de la fusión; asimismo, si en virtud de la escisión se transfiere un bloque patrimonial consistente en una línea de negocio completa, la sociedad resultante puede acreditar como suya la experiencia de la sociedad escindida, correspondiente a la línea de negocio transmitida. De esta manera, la sociedad resultante puede emplear la experiencia transmitida, como consecuencia de la reorganización societaria antes descrita, en los futuros procesos de selección en los que participe.



**ANEXO N° 12**

**DECLARACIÓN JURADA DE PLAZO DE PRESTACIÓN DEL SERVICIO**

Señores  
**EVALUADORES**  
**CONCURSO PÚBLICO ABREVIADO N° 02-2025-HSJL-1**  
Presente.-

Mediante el presente, con pleno conocimiento de las condiciones que se exigen en las bases del procedimiento de selección de la referencia, me comprometo a prestar el servicio objeto del presente procedimiento de selección en el plazo de **[CONSIGNAR EL PLAZO OFERTADO]**.

[CONSIGNAR CIUDAD Y FECHA]

.....  
Firma, nombres y apellidos del postor o  
representante legal o común, según corresponda



ANEXO N° 13

DECLARACIÓN JURADA DE CUMPLIMIENTO DE CONDICIONES PARA LA APLICACIÓN  
DE LA EXONERACIÓN DEL IGV

Señores  
**EVALUADORES**  
**CONCURSO PÚBLICO ABREVIADO N° 02-2025-HSJL-1**  
Presente.-

Mediante el presente el suscrito, postor y/o Representante Legal de **[CONSIGNAR EN CASO DE SER PERSONA JURÍDICA]**, declaro bajo juramento que gozo del beneficio de la exoneración del IGV previsto en la Ley N° 27037, Ley de Promoción de la Inversión en la Amazonía, dado que cumplo con las condiciones siguientes:

- 1.- Que el domicilio fiscal de la empresa<sup>47</sup> se encuentra ubicada en la Amazonía y coincide con el lugar establecido como sede central (donde tiene su administración y lleva su contabilidad);
- 2.- Que la empresa se encuentra inscrita en las Oficinas Registrales de la Amazonía (exigible en caso de personas jurídicas);
- 3.- Que, al menos el setenta por ciento (70%) de los activos fijos de la empresa se encuentran en la Amazonía; y
- 4.- Que la empresa no tiene producción fuera de la Amazonía.<sup>48</sup>

[CONSIGNAR CIUDAD Y FECHA]

.....  
**Firma, nombres y apellidos del postor o representante legal, según corresponda**

**Advertencia**

*Cuando se trate de consorcios, esta declaración jurada es presentada por cada uno de los integrantes del consorcio, salvo que se trate de consorcios con contabilidad independiente, en cuyo caso debe ser suscrita por el representante común, debiendo indicar su condición de consorcio con contabilidad independiente y el número de RUC del consorcio, así como adjuntar el contrato de consorcio con firmas legalizadas.*

<sup>47</sup> En el artículo 1 del "Reglamento de las Disposiciones Tributarias contenidas en la Ley de Promoción de la Inversión en la Amazonía" aprobado por Decreto Supremo N° 103-99-EF, se define como "empresa" a las "Personas naturales, sociedades conyugales, sucesiones indivisas y personas consideradas jurídicas por la Ley del Impuesto a la Renta, generadoras de rentas de tercera categoría, ubicadas en la Amazonía. Las sociedades conyugales son aquéllas que ejerzan la opción prevista en el Artículo 16 de la Ley del Impuesto a la Renta."

<sup>48</sup> En caso de empresas de comercialización, no consignar esta condición.



ANEXO N° 14

DECLARACIÓN JURADA

Señores  
EVALUADORES  
CONCURSO PÚBLICO ABREVIADO N° 02-2025-HSJL-1  
Presente.-

Mediante el presente el suscrito, postor y/o Representante Legal de [CONSIGNAR EN CASO DE SER PERSONA JURÍDICA], declaro que la experiencia que acredito de la empresa [CONSIGNAR LA DENOMINACIÓN DE LA PERSONA JURÍDICA] como consecuencia de una reorganización societaria, no se encuentra en el supuesto establecido en el numeral 72.3 del artículo 72 del Reglamento de la Ley N° 32069, Ley General de Contrataciones Públicas, aprobado mediante Decreto Supremo N° 009-2025-EF.

[CONSIGNAR CIUDAD Y FECHA]

.....  
Firma, nombres y apellidos del postor o  
representante legal, según corresponda

**Advertencia**

A efectos de cautelar la veracidad de esta declaración, el postor puede verificar la información de la Relación de Proveedores Sancionados por el Tribunal de Contrataciones Públicas con Sanción Vigente en: <http://portal.osce.gob.pe/rnp/content/relación-de-proveedores-sancionados>. También le asiste dicha facultad a la dependencia encargada de las contrataciones o al órgano de la entidad contratante al que se le haya asignado la función de verificación de la oferta presentada por el postor ganador de la buena pro.

**ANEXO N° 15**  
**DECLARACIÓN JURADA DE ACTUALIZACIÓN DE DESAFECTACIÓN DE**  
**IMPEDIMENTO**

**(DOCUMENTO A PRESENTAR PARA EL PERFECCIONAMIENTO DEL CONTRATO)**

Señores

**EVALUADORES**

**CONCURSO PÚBLICO ABREVIADO N° 02-2025-HSJL-1**

Presente.-

El que suscribe, [.....], postor y/o Representante Legal de [CONSIGNAR EN CASO DE SER PERSONA JURÍDICA], identificado con [CONSIGNAR TIPO DE DOCUMENTO DE IDENTIDAD] N° [CONSIGNAR NÚMERO DE DOCUMENTO DE IDENTIDAD], con poder inscrito en la sede [CONSIGNAR EN CASO DE SER PERSONA JURÍDICA] en la Ficha N° [CONSIGNAR EN CASO DE SER PERSONA JURÍDICA] Asiento N° [CONSIGNAR EN CASO DE SER PERSONA JURÍDICA], declaro que tengo los siguientes parientes<sup>49</sup>, los cuales cuentan con impedimento de carácter personal<sup>50</sup> de conformidad con el numeral 1 del numeral 30.1 del artículo 30 de la Ley N° 32069, Ley General de Contrataciones Públicas, de acuerdo a lo siguiente:

[NOMBRE DEL PARIENTE 1] con DNI [.....] con CARGO [.....] en la ENTIDAD [.....] que a la fecha de la presente declaración es un impedido de carácter personal del Tipo [CONSIGNAR 1A, 1B, 1C, 1D, 1E, 1F, y 1G, SEGÚN CORRESPONDA].

[NOMBRE DEL PARIENTE 2] con DNI [.....] con CARGO [.....] en la ENTIDAD [.....] que a la fecha de la presente declaración es un impedido de carácter personal del Tipo [CONSIGNAR 1A, 1B, 1C, 1D, 1E, 1F, y 1G, SEGÚN CORRESPONDA].

Sin perjuicio de ello, **DECLARO BAJO JURAMENTO** lo siguiente:

A la fecha me encuentro exceptuado del impedimento por razón de parentesco, en razón de [INDICAR SUPUESTO: HABER EJECUTADO UN CONTRATO DERIVADO DE UN PROCEDIMIENTO DE SELECCIÓN COMPETITIVO O NO COMPETITIVO / HABER EJECUTADO CUATRO CONTRATOS MENORES EN EL MISMO TIPO DE OBJETO AL QUE POSTULA] dentro de los dos años previos a la convocatoria del procedimiento de selección, contratación directa o a la adjudicación de un contrato menor conforme al inciso 2 del numeral 30.1 del artículo 30 de la Ley N° 32069<sup>51</sup>, Ley General de Contrataciones Públicas, lo cual acreditaré documentalmente para la presentación de ofertas, de conformidad con el numeral 39.4 del artículo 39 del Reglamento de la Ley N° 32069, Ley General de Contrataciones del Públicas, aprobado por Decreto Supremo N° 009-2025-EF.

En ese sentido, mediante el presente cumplo con presentar la acreditación documental correspondiente:

[CONSIGNAR EL DETALLE DE LOS DOCUMENTOS CORRESPONDIENTES]

[CONSIGNAR CIUDAD Y FECHA]

.....  
**Firma, nombres y apellidos del postor o**  
**representante legal, según corresponda**

<sup>49</sup> Se entiende pariente a aquellos hasta el segundo grado de consanguinidad y segundo de afinidad, lo que incluye al cónyuge, al conviviente, y al progenitor del hijo.

<sup>50</sup> Aplicables a autoridades, funcionarios o servidores públicos de acuerdo con lo que señala la Ley N° 32069-.

<sup>51</sup> Conforme el numeral 2 "Impedimentos en razón del parentesco" del numeral 30.1 del artículo 30 de la Ley N° 32069, Ley General de Contrataciones Públicas.



ANEXO N° 16

**SOLICITUD DE BONIFICACIÓN DEL DIEZ POR CIENTO (10%) POR SERVICIOS PRESTADOS  
FUERA DE LA PROVINCIA DE LIMA Y CALLAO  
(DE SER EL CASO, SOLO PRESENTAR ESTA SOLICITUD EN EL ÍTEM [CONSIGNAR EL N° DEL  
ÍTEM O ÍTEMS CUYO VALOR O CUANTÍA ESTIMADA NO SUPERA LOS DOSCIENTOS MIL  
SOLES (S/ 200,000.00)])**

Señores  
**EVALUADORES**  
**CONCURSO PÚBLICO ABREVIADO N° 02-2025-HSJL-1**  
Presente.-

Mediante el presente el suscrito, postor y/o Representante Legal de [CONSIGNAR EN CASO DE SER PERSONA JURÍDICA], solicito la asignación de la bonificación del diez por ciento (10%) sobre el puntaje total en [CONSIGNAR EL ÍTEM O ÍTEMS, SEGÚN CORRESPONDA, EN LOS QUE SE SOLICITA LA BONIFICACIÓN] debido a que el domicilio de mi representada se encuentra ubicado en la provincia o provincia colindante donde se ejecuta la prestación.

.....  
**Firma, nombres y apellidos del postor o  
representante legal, según corresponda**

**Importante para la entidad contratante**

- Para asignar la bonificación, los evaluadores verifican el domicilio consignado por el postor en el Registro Nacional de Proveedores (RNP) de la Pladipoc
- Para que el postor pueda acceder a la bonificación, debe cumplir con las condiciones establecidas en el numeral 75.6 del artículo 75 del Reglamento de la Ley N° 32069, Ley General de Contrataciones del Públicas, aprobado por Decreto Supremo N° 009-2025-EF.



**Advertencia**

*Cuando se trate de consorcios, la declaración jurada es la siguiente:*

**ANEXO N° 16**

**SOLICITUD DE BONIFICACIÓN DEL DIEZ POR CIENTO (10%) POR SERVICIOS PRESTADOS  
FUERA DE LA PROVINCIA DE LIMA Y CALLAO  
(DE SER EL CASO, SOLO PRESENTAR ESTA SOLICITUD EN EL ÍTEM [CONSIGNAR EL N° DEL  
ÍTEM O ÍTEMS CUYA CUANTÍA NO SUPERA LOS DOSCIENTOS MIL SOLES (S/ 200,000.00)])**

Señores  
**EVALUADORES**  
**CONCURSO PÚBLICO ABREVIADO N° 02-2025-HSJL-1**  
Presente.-

Mediante el presente el que se suscribe, [...], representante común del consorcio [CONSIGNAR EL NOMBRE DEL CONSORCIO], solicito la asignación de la bonificación del diez por ciento (10%) sobre el puntaje total en [CONSIGNAR EL ÍTEM O ÍTEMS, SEGÚN CORRESPONDA, EN LOS QUE SE SOLICITA LA BONIFICACIÓN] debido a que los domicilios de todos los integrantes del consorcio se encuentran ubicados en la provincia o provincias colindantes donde se ejecuta la prestación.

.....  
**Firma, nombres y apellidos del representante  
común del consorcio**

**Importante para la entidad contratante**

- Para asignar la bonificación, los evaluadores verifican el domicilio consignado de los integrantes del consorcio, en el Registro Nacional de Proveedores (RNP) de la Pladicop
- Para que un consorcio pueda acceder a la bonificación, cada uno de sus integrantes debe cumplir con las condiciones establecidas en el numeral 75.6 del artículo 75 del Reglamento de la Ley N° 32069, Ley General de Contrataciones del Públicas, aprobado por Decreto Supremo N° 009-2025-EF..



ANEXO N° 17

SOLICITUD DE BONIFICACIÓN DEL CINCO POR CIENTO (5%) POR TENER LA CONDICIÓN DE  
MICRO Y PEQUEÑA EMPRESA

Señores  
EVALUADORES  
CONCURSO PÚBLICO ABREVIADO N° 02-2025-HSJL-1  
Presente.-

Mediante el presente el suscrito, postor y/o representante legal de [CONSIGNAR EN CASO DE SER PERSONA JURÍDICA], solicito la asignación de la bonificación del cinco por ciento (5%) sobre el puntaje total obtenido, debido a que mi representada cuenta con la condición de micro y pequeña empresa.

[CONSIGNAR CIUDAD Y FECHA]

.....  
Firma, nombres y apellidos del postor o  
representante legal o común, según corresponda

Importante

- Para asignar la bonificación, la Dependencia Encargada de las Contrataciones o los evaluadores, según corresponda, verifica la página web del Ministerio de Trabajo y Promoción del Empleo en la sección consulta de empresas acreditadas en el REMYPE en el link <http://www2.trabajo.gob.pe/servicios-en-linea-2-2/>.
- Para que un consorcio pueda acceder a la bonificación, cada uno de sus integrantes debe cumplir con la condición de micro y pequeña empresa.



ANEXO N° 18<sup>52</sup>

**DECLARACIÓN JURADA SOBRE INAPLICACIÓN DEL IMPEDIMENTO TIPO 4.D DEL INCISO 4  
DEL NUMERAL 30.1 DEL ARTÍCULO 30 DE LA LEY N° 32069 REFERIDO A LA INSCRIPCIÓN EN  
EL REGISTRO DE DEUDORES ALIMENTARIOS MOROSOS – REDAM**

(Documento a presentar para el perfeccionamiento del contrato en caso de proveedores con  
procesos de alimentos en ejecución de sentencia)

Señores

**EVALUADORES**

**CONCURSO PÚBLICO ABREVIADO N° 02-2025-HSJL-1**

Presente.-

El que suscribe, [.....], postor y/o apoderado de [CONSIGNAR EL NOMBRE DE LA PERSONA NATURAL QUE OTORGA EL PODER, DE SER EL CASO], identificado con [CONSIGNAR TIPO DE DOCUMENTO DE IDENTIDAD] N° [CONSIGNAR NÚMERO DE DOCUMENTO DE IDENTIDAD], con poder inscrito en la localidad de [CONSIGNAR EN CASO DE CONTAR CON APODERADO] en la Ficha N° [CONSIGNAR EN CASO DE CONTAR CON APODERADO] Asiento N° [CONSIGNAR EN CASO DE CONTAR CON APODERADO], DECLARO BAJO JURAMENTO que no me resulta aplicable el impedimento Tipo 4.D del inciso 4 del numeral 30.1 del artículo 30 de la Ley, referido a las personas inscritas en el Registro de Deudores Alimentarios Morosos del Poder Judicial (Redam), considerando lo siguiente:

[EL PROVEEDOR DEBE CONSIGNAR LA INFORMACIÓN SÓLO UNA DE LAS OPCIONES QUE SE ESTABLECEN A CONTINUACIÓN, SEGÚN SEA EL CASO]:

- Que, se ha remitido el/la [CONSIGNAR LA DENOMINACIÓN EXACTA DEL DOCUMENTO REMITIDO POR EL PROVEEDOR AL JUZGADO A CARGO DEL PROCESO DE ALIMENTOS] con fecha de recepción [CONSIGNAR FECHA DE RECEPCIÓN] dirigido/a al [CONSIGNAR LOS DATOS DE IDENTIFICACIÓN DEL JUZGADO A CARGO DEL PROCESO DE ALIMENTOS QUE CORRESPONDA], mediante el cual se informó la cancelación de la deuda alimentaria derivada del proceso de alimentos seguido por [CONSIGNAR LOS DATOS DE LA PARTE DEMANDANTE DEL PROCESO DE ALIMENTOS], para lo cual me sujeto al principio de presunción de veracidad. Se adjunta el cargo de recepción del indicado documento.
- Que, sí me encuentro en el registro de deudores alimentario moroso, por lo que; autorizo se me descuenta del pago que me corresponde como contraprestación del contrato derivado del presente procedimiento de selección, el monto de la pensión mensual fijada en el proceso de alimentos seguido por [CONSIGNAR LOS DATOS DE LA PARTE DEMANDANTE DEL

<sup>52</sup> De conformidad con lo previsto en el numeral 39.2 del artículo 39 del Reglamento de la Ley N° 32069, Ley General de Contrataciones Públicas.



PROCESO DE ALIMENTOS ante el CONSIGNAR LOS DATOS DE IDENTIFICACIÓN DEL JUZGADO CORRESPONDIENTE, para lo cual adjunto:

La sentencia emitida por el CONSIGNAR LOS DATOS DE IDENTIFICACIÓN DEL JUZGADO A CARGO DEL PROCESO DE ALIMENTOS QUE CORRESPONDA en

- a) el trámite del proceso de alimentos seguido en el expediente CONSIGNAR EL NÚMERO DE EXPEDIENTE JUDICIAL
- b) La información complementaria solicitada por la entidad contratante para realizar el descuento, la que comprende lo siguiente: LA ENTIDAD CONTRATANTE DEBE CONSIGNAR LA INFORMACIÓN QUE REQUIERA DEL PROVEEDOR PARA HACER EFECTIVO EL DESCUENTO

CONSIGNAR CIUDAD Y FECHA

.....  
Firma, nombres y apellidos del postor o  
apoderado, según corresponda





PERÚ Ministerio de Salud

Dirección de Redes Integradas  
de Salud Lima Centro  
"Tu salud es nuestra prioridad"

Hospital San Juan de  
Lurigancho

"Decenio de la Igualdad de oportunidades para mujeres y hombres"  
"Año de la Recuperación y la Consolidación de la Economía Peruana"



## TÉRMINO DE REFERENCIA

**"ACONDICIONAMIENTO DE ALMACEN PARA  
PATRIMONIO Y EMED DEL HOSPITAL SAN JUAN DE  
LURIGANCHO, LIMA - LIMA"**



Ing. Alfonso Yana Mamani  
INGENIERO CIVIL  
CIP 91772

MAYO 2025





## TERMINO DE REFERENCIA

## "ACONDICIONAMIENTO DE ALMACEN PARA PATRIMONIO Y EMED DEL HOSPITAL SAN JUAN DE LURIGANCHO, LIMA - LIMA"

## 1. ÓRGANO O UNIDAD ORGÁNICA:

Unidad de Servicios Generales y Mantenimiento del Hospital San Juan de Lurigancho

## 2. DENOMINACIÓN DE LA CONTRATACIÓN:

"ACONDICIONAMIENTO DE ALMACEN PARA PATRIMONIO Y EMED DEL HOSPITAL SAN JUAN DE LURIGANCHO, LIMA - LIMA"

CODIGO	DESCRIPCIÓN	U.M
600100040112	MANTENIMIENTO CORRETIVO DE AMBIENTE	SERVICIO

## 3. FINALIDAD PÚBLICA:

Establecer las condiciones y especificaciones técnicas necesarias para el mantenimiento correctivo de la UPSS Patrimonio y EMED es crucial para asegurar la operatividad, eficiencia y seguridad de los procesos de esterilización, cumpliendo con las normas técnicas vigentes y respondiendo a la finalidad pública con el fin de contribuir a mejorar la calidad de la atención a los usuarios de salud. Dicho requerimiento está basado a la Norma Técnica en Salud NTS N° 110-MINSA/DIEM "Infraestructura y Equipamiento de los establecimientos de Salud del Segundo Nivel de Atención" y la el RNE "Reglamento Nacional de Edificaciones".

Que con fecha 08 de abril de 2025, mediante Resolución Secretarial N° D000115-2025-SG-MINSA; se resuelve autorizar una modificación presupuestaria a nivel funcional programático, en el presupuesto institucional del Pliego 011. Ministerio de Salud para el año Fiscal 2025, hasta por la suma de S/ 29 245 000,00, por la fuente de financiamiento de Recursos Ordinarios a favor de las Unidades ejecutoras del Pliego 011. Para financiar el mantenimiento preventivo y correctivo del equipamiento e infraestructura de las mismas con cargo al presupuesto institucional de la Unidad Ejecutora 001. Administración Central – Minsa.

Dicho mantenimiento se encuentra contemplado en el Plan Multianual de Mantenimiento de infraestructura formato 7.2 del Hospital San Juan de Lurigancho para el periodo actual; aprobado mediante Resolución Directoral N° 85-2025-DE-HSJL/MINSA.

Cabe precisar, que en los presentes TDR se consideran aspectos como la durabilidad, costos operativos, mantenimientos y beneficio social del servicio, a fin de maximizar el valor de la contratación en términos de eficiencia, eficacia y económica.

## 4. OBJETO DE LA CONTRATACIÓN:

Contratar una persona natural o jurídica para ejecutar el servicio de "ACONDICIONAMIENTO DE ALMACEN PARA PATRIMONIO Y EMED DEL HOSPITAL SAN JUAN DE LURIGANCHO, LIMA - LIMA", a fin de reducir los riesgos que afecten la salud y la seguridad ocupacional en los diferentes ambientes prestadores de servicios de salud del Hospital San Juan de Lurigancho.

## 5. ALCANCES Y DESCRIPCIÓN DEL SERVICIO:

El servicio materia del presente documento es a **todo costo**, para ello el contratista programará y ejecutará actividades básicas tales como:



Ing. Alfonso Yana Mamani  
INGENIERO CIVIL  
CIP 91772



## 5.2. ACTIVIDAD PRINCIPAL

## PLANILLA DE METRADOS

Obra : "ACONDICIONAMIENTO DE ALMACEN PARA PATRIMONIO Y EMED DEL HOSPITAL SAN JUAN DE LURIGANCHO, LIMA - LIMA"

Lugar : SAN JUAN DE LURIGANCHO

Fecha : MAYO 2025

ITEM	DESCRIPCIÓN	UNID	METRADO
1	<b>OBRAS PRELIMINARES</b>		
	- Traslado de equipo y herramientas.	Global	1.00
	- Remoción de material existente en área de intervención	Global	1.00
	- Limpieza del terreno para trazado.	Global	1.00
	- Trazado y replanteo.	Global	1.00
2	<b>MOVIMIENTO DE TIERRAS</b>		
	- Corte piso de concreto existe en secciones de 30x30	Unid	24.00
	- Excavación de zapata 30x30x0.50	Unid	24.00
	- Acarreo de material de desmonte.	Global	1.00
3	<b>OBRAS DE CONCRETO ARMADO</b>		
	- Zapatas, concreto F'C 210 kg/cm <sup>2</sup> . 30x30x50.	M <sup>3</sup>	1.10
	- Pedestal de concreto F'C 210kg/cm <sup>2</sup> . 30x30x.075	M <sup>3</sup>	0.18
	- Encofrado y desencofrado pedestal	Global	1.00
	- Planchas metálicas de fierro negro 25x25x6 mm + pernos de 3/4"	Unid	24.00
4	<b>ESTRUCTURA METÁLICA</b>		
	- Pintado de tuberías con base zincromato y acabado gloss.	M <sup>2</sup>	158.00
	- Soldadura y colocación 4x4x2 mm.	ML	100.00
	- Soldadura y colocación de vigas 4x4x2 mm.	ML	50.00
	- Soldadura y colocación de vigas de amarre 2x4x1.8 mm.	ML	144.00
	- Soldadura y colocación de tensores 2x3x1.8 mm.	ML	30.00
	- Soldadura y colocación de viguetas 2x3x1.8 mm.	ML	264.00
5	<b>INSTALACIONES ELÉCTRICAS</b>		
	- Subtablero eléctrico de plástico de 8 circuitos	GLOBAL	1.00
	- Tomacorrientes dobles.	Ptos	11.00
	- Iluminación.	Ptos	10.00
6	<b>INSTALACIONES SANITARIAS</b>		
	- Desagüe: tuberías y accesorios MATUSITA SMP	GLOBAL	1.00
	- Agua: tubería PVC y accesorios MATUSITA SMP	GLOBAL	1.00
	- Registros y sumideros ø 2"	Ptos	8.00
7	<b>TABQUERIA DRYWALL</b>		
	- Placas drywall R.H. 1.22 x 2.44 x 1/2" para exteriores y baños y placas STD 1.22 x 2.44 x 1/2" para interiores, riel de 25x 90 x 45 x 3m y parantes 38 x 89 x 45 x 3m para tabiques hasta 3.2de altura, rieles de 25 x 38 x 45x 3m y parantes de 38 x 38 x45 x 3m para tabiques encima de 3.20 m.	GLOBAL	1.00
8	<b>CIELORRASO DRYWALL</b>		
	- Placas drywal STD 1-22 x2.44 x 1/2" para cielorrasos, perfiles omega 40 x 18 x 13 x 0.45 x 3m, rieles de 25 x 38 x 45 x 3 y parantes de 38 x 38 x45 x 3m., masilla drywall y cintas de papel	GLOBAL	1.00
9	<b>COBERTURA DE TECHO</b>		
	- Planchas termomagnéticas de 1.07x3.60m., canaleta de lámina galvanizada doblada de 13 x 9 x 8 #6, botaguas de 15 x15 y 7.5 x .5 de lámina galvanizada, evacuación de agua pluvial con tubería y accesorios PVC de ø 2".	GLOBAL	1.00
10	<b>PISO CERÁMICO</b>		
	- Piso cerámico 45 x 45 CELIMA, pegamento ultrafuerte 25 kg., fragua marca CHEMA.	M <sup>2</sup>	71.00
11	<b>ENCHAPE CERÁMICO PAREDES</b>		
	- Cerámico 45x45 CELIMA, pegamento ultrafuerte 25 kg., fragua chema	M <sup>2</sup>	39.00
12	<b>CONTRAZÓCALO</b>		
	- Cerámico 0.075 x 45 CELIMA, pegamento ultrafuerte 25 kg., fragua chema	Ml	109.00
13	<b>APARTADOS SANITARIOS</b>		
	- Inodoro losa vitrificada blanca, kit de accesorios, tapa plástico.	UNID	2.00
	- Lavatorio lo vitrificada blanca con pedestal y kid completo, incluye grifería	UNID	3.00
	- Ducha agua fría CELIMA	UNID	2.00
	- Urinario losa vitrificada blanca, con grifería y desagüe	UNID	1.00
	- Accesorios: papelera, toalla, gancho	Juego	7.00
14	<b>CARPINTERÍA METÁLICA</b>		
	- Ventana de fierro negro de 1x2x1.5mm de 1.20x1.20m, con área vitrovent de 30 altura en parte superior, vidrio crudo de 4mm.	UNID	4.00
	- Ventana de fierro negro de 1x2x1.5mm de 40x1.20m, con área vitrovent en parte superior, vidrio crudo de 4mmvidrio crudo de 4 mm, vitrovel de aluminio de 4mm	UNID	1.00
	- Ventana de fierro negro de 1x2x1.5mm de 40x40 cm, con malla electrosoldada (ventilación)	UNID	12.00
15	<b>CARPINTERÍA DE ALUMINIO</b>		
	- Puerta de aluminio con vidrio pavonado 0.60 x 1.80 m.	UNID	2.00
16	<b>CARPINTERÍA DE MADERA</b>		
	- Puerta exterior de madera de 0.95 x 2.10 m., marco de 1 1/2" x 4", madera PINO o similar.	UNID	3.00
	- Doble puerta exterior de madera PINO o similar, con marco de 1 1/2" x 4" de madera PINO o similar de 1.70 x 2.10 m (0.85 x 2.10 m c/u)	UNID	1.00
	- Puerta exterior de madera de 0.80 x 2.10 m., marco de 1 1/2" x 4", madera PINO o similar.	UNID	2.00
	- Puerta interior de madera contraplacada 0.60 x 2.10 m., marco de 1 1/2" x 4".	UNID	2.00
	- Cerradura de Manija	UNID	2.00
	- Cerradura FORTE 2 golpes	UNID	2.00
	- Cerradura de bola para baño	UNID	4.00
17	<b>PINTURA</b>		
	- Pintura tabiques y cielorrasos con pintura látex lavable	M <sup>2</sup>	834.00
	- Barniz marino en puerta de madera	M <sup>2</sup>	26.00
	- Pintura de ventanas y rejillas (base zincromato)	GLOBAL	1.00



Ing. Alfonso Yana Mamani  
INGENIERO CIVIL  
CIP 91772





El Proveedor podrá efectuar visitas técnicas a las instalaciones materia del presente servicio a fin de evaluar in situ y conocer cualquier actividad complementaria que deba realizar y sus costos sean incluidos en su oferta.

#### 5.1. MATERIALES, EQUIPOS E INSTALACIONES

- El Proveedor está en la obligación de emplear los materiales que cumplan con las características técnicas, caso contrario se solicitará su cambio de manera inmediata, o su cambio por garantía o vicio oculto. El Proveedor entregará las certificaciones correspondientes que acredite el cumplimiento de las características técnicas. Dichos costos serán asumidos por El Proveedor dentro de sus gastos generales.
- Los materiales, equipos y herramientas que se requieren para el presente servicio serán proporcionados por el mismo proveedor a su personal; en el proceso de ejecución del servicio, el Proveedor será responsable de la seguridad en el área de trabajo. Los costos de dicha seguridad estarán a cargo del Proveedor y por tanto considerados en su oferta económica. Lo cual incluye los seguros correspondientes a su personal (SCTR).

#### 5.2. PROCEDIMIENTO

En general el procedimiento de mantenimiento debe considerar como mínimo lo siguiente:

- Presentación del plan de trabajo, el cual contiene su programación de actividades a realizar, así como su estructura de costos del servicio.
- Notificada la contratación, el Proveedor y su personal propuesto deben constituirse en las instalaciones de los ambientes a intervenir del Hospital San Juan de Lurigancho, para coordinar con el Supervisor designado por la Entidad.
- El Proveedor seleccionado deberá entregar al Supervisor designado por la Entidad, y copia a la Unidad de Servicios Generales y Mantenimiento, la relación (en nombres y números de DNI) y la póliza SCTR del personal que propone para realizar el servicio, con el objeto que se autorice su ingreso al Establecimiento de Salud.
- El Proveedor seleccionado es responsable de cumplir con la programación de las prestaciones previstas y de adoptar las medidas necesarias y correctivas para alcanzar dichas prestaciones, como también de la calidad técnica del servicio en todos sus niveles requerido en los Términos de Referencia; por tanto, los errores u omisiones y las consecuencias cometidas por él o su personal serán de su entera responsabilidad.
- Las actividades programadas ya definidas para el Servicio requerido, las coordinará el Proveedor con el Supervisor designado por la Entidad.
- El personal calificado y con experiencia, materiales, equipos y herramientas necesarias, serán proporcionados por el Proveedor.
- El Proveedor es responsable de la seguridad de sus herramientas y equipos durante la ejecución del servicio.
- Este tendrá que ser adjuntado y presentado al Supervisor designado por la Entidad.



  
Ing. Alfonso Yana Mamani  
INGENIERO CIVIL  
CIP 91772





- El Proveedor será responsable de las pérdidas y/o sustracciones que pudiera ocasionar su personal a los bienes del Hospital San Juan de Lurigancho, en la ejecución del servicio.
- Todo material o equipo desmontado no puede ser eliminado; se coordinará y se hará su entrega al Jefe de Servicio Responsable mediante Acta de Devolución de Accesorios y/o Materiales que será Reemplazado. (será suscrita por el Representante Legal del Proveedor, el Supervisor designado por la Entidad y un personal designado por la Jefatura de Servicio), para las acciones correspondientes.
- El proveedor entregará tres (03) Informes Técnicos del Servicio, originales. Según lo indicado.
- Al culminar el servicio seguidos al hecho, el Proveedor deberá comunicar a la Entidad y con copia al Supervisor designado por la Entidad, a través de una carta, que ha culminado el servicio, y al mismo tiempo solicitar la verificación técnica y recepción del mismo, debiendo presentar tomas fotográficas que muestre la culminación del servicio, debiendo seguir el proceso detallado indicado.

### 5.3. PLAN DE TRABAJO DEL SERVICIO

El servicio, objeto del TDR, se realizará en base a un PLAN DE TRABAJO DEL SERVICIO, el cual debe ser realizado por el proveedor, cuyo contenido mínimo consta en:

- Metas y Objetivos a alcanzar.
- Recursos necesarios. (Recurso Humano, Maquinarias, Equipos)
- Responsable y equipo de apoyo de la ejecución del servicio.
- Cronograma de intervención desagregado por actividades.
- Características técnicas
- Otros que resulten necesarios para el cumplimiento de las metas previstas, este plan deberá contener las actividades propuestas para el servicio.

El respectivo Cronograma de Ejecución de Actividades no debe interferir con el servicio en días y horas de atención de la Entidad, la programación para la ejecución de los trabajos seguirá los plazos establecidos en el Cronograma de Ejecución de Actividades.

El Proveedor tendrá un plazo máximo de cinco (05) días calendario para presentar el PLAN DE TRABAJO DEL SERVICIO, contado a partir del día siguiente suscrito el contrato y/o notificada la orden de servicio, el cual será revisado por el Supervisor designado por el responsable de la Unidad de Servicios Generales y Mantenimiento, teniendo un plazo máximo de tres (03) días a partir de su recepción para su revisión; si hubiera alguna observación se les hará llegar mediante correo electrónico al Proveedor y este tendrá dos (02) días como máximo para realizar las subsanaciones del caso.

El PLAN DE TRABAJO DEL SERVICIO se presentará en versión impresa (original y copia firmada todas las hojas por el Representante Legal y Profesional Responsable del Servicio) y electrónicamente en CD. Las hojas de textos se presentarán en formato A4 en tanto que los planos se presentarán en formatos A3 (Word para Textos. Excel para hojas de cálculo y AUTOCAD para los planos).

\*\* En caso de existir una incompatibilidad en campo, el Proveedor propondrá modificaciones y/o replanteo sin perjuicio económico de la Entidad, el que deberá estar aprobado por el Supervisor designado por la Entidad.

### 5.4. RECURSOS PROVISTOS POR EL PROVEEDOR

- a. El PROVEEDOR deberá contar con la Organización necesaria para cumplir eficientemente las obligaciones descritas en los presentes Términos de Referencia y en su Propuesta Técnica.



Ing. Alfonso Yana Mamani  
INGENIERO CIVIL  
CIP 91772







- b. En su Propuesta Técnica mostrará la Organización que utilizará para la ejecución del servicio y la gestión administrativa del contrato, considerando los plazos establecidos para cada etapa.
- c. Para la prestación de los servicios de Ejecución, el PROVEEDOR empleará el personal calificado especificado en su Propuesta Técnica, no estando permitido cambios, salvo por fuerza mayor. El PROVEEDOR deberá proponer a la ENTIDAD con diez (10) días útiles de anticipación, el cambio de personal a fin de obtener la aprobación del mencionado cambio. El nuevo personal profesional propuesto deberá reunir similar o mejor calificación que el profesional ofertado inicialmente.
- d. Debe tenerse en cuenta que el Supervisor designado por el responsable de la Unidad de Servicios Generales y Mantenimiento con relación al PROVEEDOR del servicio, se considerará como representante de la ENTIDAD.
- e. El personal del PROVEEDOR encargado de la seguridad del servicio a prestar, deberá observar y exigir en todo momento las normas de seguridad vigentes, debiendo todo el personal de trabajo, estar provistos de cascos, chalecos, botas, guantes, lentes, etc. y todo implemento de seguridad que guarde relación directa con el trabajo que realizan (trabajos en altura, trabajos en caliente, etc.)
- f. El PROVEEDOR obtendrá todos los seguros necesarios para su personal, según la legislación nacional aplicable, debiendo mantener la vigencia de dichos seguros en su capacidad total, hasta que los servicios pactados hayan culminado y cuenten con la aceptación de la ENTIDAD.

#### 5.5. RECURSOS Y FACILIDADES A SER PROVISTAS POR LA ENTIDAD

- a. La ENTIDAD otorgará las facilidades de acceso a las áreas a intervenir.
- b. La ENTIDAD se comprometerá a desocupar los ambientes a intervenir durante el periodo de ejecución del servicio, hasta la conformidad del mismo.
- c. La ENTIDAD deberá contar con un ambiente de contingencia para reubicar los equipos y/o mobiliario que se retiren de los ambientes a intervenir.
- d. La ENTIDAD otorgará facilidades de ambiente para almacenaje de herramientas y materiales para el PROVEEDOR.
- e. La ENTIDAD otorgará las facilidades de lugar para acopio de residuos o elementos desmontados durante la ejecución del servicio.

#### 5.6. REGLAMENTO TÉCNICO, NORMAS METROLOGICAS Y/O SANITARIAS

De ser el caso, deberá cumplir con los procesos y protocolos técnicos y de seguridad para estos fines.

#### 5.7. NORMAS TECNICAS

En la prestación del servicio, el proveedor deberá tener en consideración las Normas Técnicas, Guías y Protocolos vigentes del Ministerio de Salud (MINSA), y otras aplicables para los fines de la presente contratación, según corresponda.

Del mismo modo se deberá realizar el Servicio de Mantenimiento cumpliendo con la normativa vigente:

- Reglamento Nacional de Edificaciones
- Norma Técnica de Salud NTS N°110-MINSA/DGIEM-V.01 "Infraestructura y Equipamiento de los establecimientos de Salud del Segundo Nivel de Atención".



  
Ing. Alfonso Yana Mamani  
INGENIERO CIVIL  
CIP 91772



- Reglamento de la Ley N° 29783, Ley de Seguridad y Salud en el Trabajo.
- Decreto Supremo N° 011-2016, Reglamento Nacional de Edificaciones.
- Resolución Ministerial N° 161-2007-MEM/DM. Reglamento de seguridad y salud en el trabajo de las actividades eléctricas.
- "Normas Técnicas para el Mantenimiento Preventivo y Conservación de la infraestructura Física de Hospitales. RM N°016-98-SA/BM."
- Otras normas vigentes especificadas en las memorias descriptivas de las especialidades a intervenir.

#### 5.8. IMPACTO AMBIENTAL

- a. El PROVEEDOR se obliga a cumplir con todos los procedimientos e instrucciones establecidas por la ENTIDAD y la legislación correspondiente, en lo que respecta a Medio Ambiente y Seguridad y Salud Ocupacional.
- b. El PROVEEDOR deberá utilizar todas las medidas de precaución para el manejo adecuado de aquellos materiales contaminantes que pudiesen afectar el área de trabajo con derrames o productos que afecten la asepsia hospitalaria, con la finalidad de no causar un impacto ambiental negativo.
- c. El PROVEEDOR deberá mantener las instalaciones del establecimiento de salud en buen estado y se obliga a realizar la limpieza y disposición de residuos como producto del servicio realizado cumpliendo las normas ambientales.
- d. El PROVEEDOR deberá evitar contaminar el área de trabajo con material obtenido de reparaciones o resanes o eliminación de desmonte o similares; su transporte y almacenamiento debe estar acorde a la preservación ambiental.

#### 5.9. SEGUROS

- a. El PROVEEDOR deberá asegurar la salud del personal empleado mediante medidas de control como la desinfección de los ambientes a utilizar para la ejecución del servicio, asimismo deberá controlar las medidas de desinfección de su personal antes del ingreso al área de trabajo.
- b. El PROVEEDOR proporcionará seguros a sus trabajadores y por daños a terceros (Seguro Complementario de Trabajo de Riesgo SCTR) en cumplimiento con la Ley N° 29783 y su reglamento aprobado mediante D.S. 005-2012-TR.
- c. El PROVEEDOR se hará responsable de cualquier accidente de su propio personal, de personal del establecimiento de salud, del público usuario o de cualquier daño a terceros que ocurriera como consecuencia de la ejecución de los servicios de mantenimiento contratados, sin perjuicio de que la Administración del establecimiento de salud inicie las acciones judiciales y legales que correspondan.
- d. El PROVEEDOR deberá considerar todos los aspectos de Seguridad y Salud en el Trabajo contemplados en la Ley N° 29783 y su reglamento aprobado mediante D.S. 005-2012-TR, también se tomará en cuenta las recomendaciones de las Norma G-050. El PROVEEDOR del servicio asumirá dentro y fuera del entorno que por ejecución del presente se produjera.

#### 5.10. VISITA TECNICA

Las visitas técnicas y monitoreo se realizarán de manera inopinada por parte del SUPERVISOR DESIGNADO POR EL RESPONSABLE DE LA UNIDAD DE SERVICIOS GENERALES Y MANTENIMIENTO.

#### 5.11. LUGAR Y PLAZO DE PRESTACION DEL SERVICIO

##### a. Lugar

El lugar de la prestación del servicio será en el HOSPITAL SAN JUAN DE LURIGANCHO ubicado en la Av. Canto Grande S/N (Altura del Paradero 11) – Distrito de San Juan de Lurigancho en el área designada para la ejecución del "ACONDICIONAMIENTO DE ALMACEN PARA PATRIMONIO Y EMED DEL HOSPITAL SAN JUAN DE LURIGANCHO, LIMA - LIMA"



Ing. Alfonso Yana Mamani  
INGENIERO CIVIL  
CIP 91772





**b. Plazo de prestación**

El servicio de: "ACONDICIONAMIENTO DE ALMACEN PARA PATRIMONIO Y EMED DEL HOSPITAL SAN JUAN DE LURIGANCHO, LIMA - LIMA", se ejecutará en un plazo máximo de CUARENTA Y CINCO (45) DIAS CALENDARIO. Este plazo procederá a partir del día siguiente de suscrita el Acta de Inicio de Trabajos.

**Horario de Ejecución del Servicio:**

- Los trabajos del presente servicio se ejecutarán todos los días de la semana. Los trabajos que generen ruidos molestos para los servicios colindantes, deberán realizarse en el horario fuera de los horarios permitidos y autorizados por las Jefaturas o personal a cargo. Es responsabilidad del proveedor si incumple el horario. El proveedor deberá tener en cuenta lo indicado para realizar su cronograma de ejecución.
- Los trabajos contemplados para el servicio con excepción de los trabajos que generen incomodidad y ruidos molestos, podrán ejecutarse entre las 24 horas del día, el horario será definido por el Supervisor designado por el responsable de la Unidad de Servicios Generales y Mantenimiento en coordinación con la Jefatura de servicio (Área Usuaría)

**5.12. RESULTADOS ESPERADOS**

- a. La correcta ejecución de los trabajos debe reflejar que se empleó el recurso humano calificado y materiales nuevos con calidad garantizada, en todas las actividades programadas; ello se acompañará de un INFORME TÉCNICO DEL SERVICIO.
- b. Para la ejecución del contrato, se determina el siguiente entregable de la prestación:

**ENTREGABLE:**

El Proveedor deberá entregar el servicio ejecutado al 100%.

Al día siguiente de culminar el servicio, seguidos al hecho el proveedor deberá comunicar a la Entidad y con copia al Supervisor designado por el responsable de la Unidad de Servicios Generales y Mantenimiento, a través de una carta, que ha culminado el servicio y al mismo tiempo solicitar la verificación técnica y recepción del mismo, debiendo presentar tomas fotográficas que muestren la culminación del servicio.

El Proveedor entregará un informe técnico del servicio, debidamente firmado por el Profesional responsable del servicio y el gerente general, cuyo plazo máximo de presentación será de 03 días calendario después de suscrita el "Acta de Culminación y Recepción del Servicio".

Dicho informe contendrá como mínimo los siguientes ítems:

**Informe Técnico del Servicio**

- a. Nombre del servicio
- b. Ubicación donde se ejecuta el servicio
- c. Entidad contratante y número de orden de servicio y/o contrato
- d. Proveedor del servicio
- e. Modalidad de contratación
- f. Plazo de ejecución contractual.
- g. Responsable del servicio
- h. Supervisor del servicio



  
Ing. Alfonso Yana Mamani  
INGENIERO CIVIL  
CIP 91772



- i. Fecha de inicio contractual
- j. Fecha de culminación programada
- k. Fecha de culminación real

i. **Prestaciones ejecutadas**

- a. Descripción general de las prestaciones ejecutadas (Actividades realizadas).
- b. Detalle de las prestaciones ejecutadas
- c. Cronograma real de ejecución
- d. Panel fotográfico del antes, durante y después de la ejecución.

ii. **Anexos**

- a. Ficha Técnica de materiales (de acuerdo a las características técnicas)
- b. Carta de garantía por un periodo de 1 año.
- c. Pruebas y puesta en operación
- d. Planos Finales – As Built
- e. Acta de Inicio de Trabajos (Entrega de Ambiente)
- f. Acta de Recepción y Conformidad Técnica del Servicio
- g. Acta de Devolución de Accesorios y/o Materiales que será Reemplazado.

Se entregará tres (03) juegos originales del INFORME TÉCNICO DEL SERVICIO, debidamente selladas y firmadas por Profesional Responsable del Servicio y el Representante Legal de la empresa Proveedora.

- c. Si existiera incompatibilidad en los planos de las diferentes especialidades, el PROVEEDOR deberá hacer de su conocimiento al Supervisor designado por el responsable de la Unidad de Servicios Generales y Mantenimiento, con la debida anticipación y éste a través del Supervisor, resolver sobre el particular a la brevedad posible.

**5.13. OTRAS OBLIGACIONES DEL PROVEEDOR**

- a. La propuesta del PROVEEDOR deberá efectuarse a todo costo para lo cual asumirá los gastos que se requieren hasta la finalización de los trabajos y pruebas respectivas, así como contemplar cualquier trabajo inherente que por naturaleza del servicio sea necesario, por lo que el PROVEEDOR se compromete a presentar su oferta teniendo en cuenta esta condición.
- b. El PROVEEDOR deberá ejecutar hasta la culminación, todos los trabajos inherentes a la naturaleza del servicio aun cuando no estén expresamente descritos en los Anexos.
- c. El PROVEEDOR podrá efectuar visitas técnicas a las instalaciones materia del presente servicio a fin de evaluar "in situ" y conocer cualquier actividad complementaria que deba realizar y sus costos sea incluido en su oferta técnico – económica.
- d. El PROVEEDOR deberá mantener comunicación y coordinación con el área usuaria y el Supervisor designado por el responsable de la Unidad de Servicios Generales y Mantenimiento, así también con el servicio de vigilancia si fuese el caso para la realización de las actividades de mantenimiento.
- e. El personal del PROVEEDOR deberá contar con los implementos de seguridad necesarios (Equipos de protección Personal) para la ejecución de este tipo de trabajos, tomando en consideración el contexto sanitario vigente.
- f. El PROVEEDOR deberá contar con personal calificado para la ejecución de los trabajos y dirección técnica idónea.
- g. El PROVEEDOR deberá colocar señales preventivas y de advertencia de peligro cuando estén realizando los trabajos y cuando estén ausentes del lugar de trabajo y tomará todas las medidas preventivas que sean



Ing. Alfonso Yana Mamani  
INGENIERO CIVIL  
CIP 91772





necesarias para evitar accidentes de público, usuarios, personal médico y asistencial del establecimiento de salud, bajo responsabilidad civil y penal.

h. El PROVEEDOR deberá dejar limpias y libre de contaminantes las áreas intervenidas.

i. Las herramientas, equipos y accesorios necesarios para el desarrollo de la labor del servicio a contratar, serán proporcionados por el PROVEEDOR y deben estar en óptimo estado.

j. El PROVEEDOR deberá limpiar los vidrios, pisos y toda superficie manchados por efectos del servicio a contratar, debiendo para esto prever el cuidado de equipos, pisos, ventanas, etc., contar para ello con los implementos necesarios para protegerlos.

k. Los trabajos programados por el PROVEEDOR, se ejecutarán en los plazos establecidos, para lo cual deberá agotar recursos humanos, materiales u otros necesarios para su cumplimiento.

l. El personal acreditado por el PROVEEDOR, que desarrollará las labores del servicio contratado deberá contar con un mínimo de elementos de protección en concordancia con la aplicación del Reglamento de la Ley N° 29783, Ley de Seguridad y Salud en el Trabajo.

#### 5.14. SUB CONTRATACION

a. El PROVEEDOR no podrá transferir parcial o totalmente el Contrato. Sin embargo, con autorización expresa de LA ENTIDAD, podrá subcontratar hasta el cuarenta por ciento (40%) del monto total del contrato, correspondiéndole la responsabilidad total del mismo.

b. Para SUBCONTRATAR se requiere no estar incluido en el Registro de Inhabilitados para contratar con el estado y contar con inscripción vigente en el Registro Nacional de Proveedores. Para los aspectos no considerados en el presente ítem, se actuará conforme a la ley de contrataciones del Estado. Conforme a lo establecido en el Artículo N° 146 del Reglamento de la Ley de Contrataciones del Estado.

c. La Entidad no reconocerá ninguna obligación contractual entre el PROVEEDOR y ningún SUBCONTRATO. La subcontratación de otros servicios no eximirá al PROVEEDOR de la responsabilidad de dar entero y cabal cumplimiento al Contrato y de ninguna de sus obligaciones.

d. Si durante la ejecución del trabajo LA ENTIDAD considera que un SUBCONTRATO es incompetente para la ejecución del trabajo lo notificará al PROVEEDOR y este estará obligado a tomar las medidas necesarias para la cancelación del trabajo con este subcontratista. Los daños y perjuicios que se causen serán por cuenta del PROVEEDOR.

#### 5.15. CONFIDENCIALIDAD

a. El PROVEEDOR se compromete a mantener confidencialidad y reserva absoluta de la información a la que se tenga acceso y que se encuentre relacionada con la prestación, quedando prohibido de revelar a terceros la información que le sea proporcionada.

b. Dicha obligación asumida por el PROVEEDOR comprende además la información que se entrega, como también la que se genera durante la realización de las actividades y la información producida una vez que se haya concluido el servicio. Dicha información puede consistir en planos, dibujos, fotografías, informes, recomendaciones, cálculos, documentos y otros proporcionados por el Hospital.

#### 5.16. MEDIDAS DE CONTROL DURANTE LA EJECUCION CONTRACTUAL

Las medidas de control están orientadas a verificar el cumplimiento de las condiciones establecidas en el contrato.

Asimismo, estas serán inopinadas por parte del Supervisor asignado por la Entidad y/o funcionario de la Entidad y serán en base al cumplimiento de la normativa vigente NTS, RNE, NTP, CNE, etc.

Asimismo, se consideran los siguientes aspectos al desarrollo de las medidas de control:



Ing. Alfonso Yara Mamani  
INGENIERO CIVIL  
CIP 91772



#### 5.16.1. ÁREA QUE COORDINARA CON EL PROVEEDOR

El PROVEEDOR coordinará con el Supervisor designado por el responsable de la Unidad de Servicios Generales y Mantenimiento.

#### 5.16.2. ÁREAS RESPONSABLES DE LA COORDINACIÓN DEL SERVICIO

- La ENTIDAD será responsable de la COORDINACIÓN de la ejecución del servicio solicitado, el que deberá coordinar con el PROVEEDOR en todo momento.
- El Supervisor designado por el responsable de la Unidad de Servicios Generales y Mantenimiento es el responsable de la COORDINACIÓN debiendo emitir informes.
- Se efectuará evaluaciones periódicas de los avances para efectos de verificar y comparar con el Cronograma de Servicio y establecer los porcentajes de avances reales vs. los programados; si el PROVEEDOR evidenciara un avance menor al que se indica en su programa, encontrándose a 30 días de concluir con el servicio, tendrá que presentar un cronograma acelerado con la finalidad de cumplir el plazo y las metas propuestas.
- Si por segunda vez el PROVEEDOR evidenciara un avance menor al indicado en el cronograma acelerado, la unidad ejecutora podrá resolver el contrato y proceder con las acciones legales pertinentes.

#### 5.16.3. CONFORMIDAD DEL SERVICIO

##### a. Recepción del servicio

- Al culminar el servicio seguidos al hecho, el PROVEEDOR deberá comunicar a la Entidad y con copia al Supervisor designado por el responsable de la Unidad de Servicios Generales y Mantenimiento, a través de una carta, que ha culminado el servicio, y al mismo tiempo solicitar la verificación técnica y recepción del mismo, debiendo presentar tomas fotográficas que muestren la culminación del servicio.
- Previamente EL SUPERVISOR DESIGNADO POR EL RESPONSABLE DE LA UNIDAD DE SERVICIOS GENERALES Y MANTENIMIENTO realizará la constatación de culminación del servicio in situ e informará a la Entidad que el PROVEEDOR ha cumplido con la ejecución del servicio de acuerdo a las condiciones contractuales.
- La recepción del servicio debe incluir al Representante Legal del proveedor, Profesional Responsable del Servicio, Responsable de la Unidad de Servicios Generales y Mantenimiento, para la firma del Acta de Culminación y Recepción del Servicio.
- De existir observaciones, de acuerdo al artículo N° 168 del Reglamento de la Ley de Contrataciones, se comunicará al Proveedor mediante un Acta de Observaciones, otorgándole un plazo para subsanar no menor de dos (2) ni mayor de diez (10) días calendario.
- Una vez levantadas las observaciones, el Proveedor comunicará al Supervisor designado por el responsable de la UNIDAD DE SERVICIOS GENERALES Y MANTENIMIENTO, quien establecerá la nueva fecha de recepción. Verificado el levantamiento de observaciones se procederá a la firma del Acta de Culminación y Recepción.

##### b. Área que brindará la conformidad de Servicio

- La Unidad de Servicios Generales y Mantenimiento, dará la conformidad del Servicio cuando el proveedor cumpla con la ejecución de todas las actividades del servicio de mantenimiento y cumpla con la entrega de la documentación solicitada sin observaciones, caso contrario se formularán las observaciones a los documentos presentados y se enviarán al proveedor.



Ing. Alfonso Yana Mamani  
INGENIERO CIVIL  
CIP 91772





- Una vez concluido el servicio de acuerdo al Plan de Trabajo y de no existir observaciones, el Proveedor presentará por mesa de partes de la Entidad, sito, en Avenida Canto Grande S/N, altura del paradero 11. Horario de entrega de 8:30 am a 16:30 pm, Una carta acompañado del Informe Técnico con la documentación solicitada en el presente Terminio de Referencia.
- El responsable de la Unidad de Servicios Generales emitirá la conformidad del servicio previo informe técnico del Supervisor asignado indicando si cumplió o no con el servicio y los plazos contractuales.

#### 5.17. VICIOS OCULTOS

La recepción conforme de la prestación por parte de LA ENTIDAD no enerva su derecho a reclamar posteriormente por defectos o vicios ocultos, conforme a lo dispuesto por los artículos 69 de la Ley N° 32069, Ley General de Contrataciones Públicas y el artículo 144 de su Reglamento.

El plazo máximo de responsabilidad del contratista es de UN (1) AÑO contado a partir de la conformidad otorgada por LA ENTIDAD.

#### 5.18. FORMA DE PAGO

LA ENTIDAD se obliga a pagar la contraprestación a EL CONTRATISTA en Soles en **PAGO ÚNICO**, luego de la recepción formal y completa de la documentación correspondiente, según lo establecido en el artículo 144 del Reglamento de la Ley N° 32069, Ley General de Contrataciones Públicas, aprobado por Decreto Supremo N° 009-2025-EF.

Para tal efecto, la Unidad de Servicios Generales y Mantenimiento previo informe del Supervisor asignado por la Entidad es responsable de otorgar la conformidad de la prestación y deberá hacerlo en un plazo que no excederá de los siete (7) días del día siguiente de recibido el servicio, salvo que se requiera efectuar pruebas que permitan verificar el cumplimiento de la obligación, en cuyo caso la conformidad se emite en un plazo máximo de veinte (20) días, bajo responsabilidad de dicho servidor.

#### Pago Único:

Corresponde pagar el 100% del monto contractual del servicio, de acuerdo al ENTREGABLE, amortizándose el 100% (pago total)

En el supuesto que el Proveedor no cumplió con el plazo contractual se le aplicará las penalidades y serán descontadas en el pago final.

Para efectos del pago de la contraprestación ejecutada por el contratista, la entidad debe contar con la siguiente documentación:

- Carta de la empresa indicando que ha culminado y solicitando la conformidad de Servicio (adjuntando informe técnico según lo solicitado en el presente terminio de referencia)
- Informe Técnico de conformidad emitido por el Supervisor designado por el responsable de la Unidad de Servicios y Mantenimiento indicando el cumplimiento del término de referencia.

Dicha documentación se debe presentar en mesa de partes y/o en la Unidad de Logística del Hospital San Juan de Lurigancho sito en AV. CANTO GRANDE NRO. S/N (ALT. PARADERO 11) SAN JUAN DE LURIGANCHO, LIMA-LIMA, en horarios de 8:30 am a 16:30 pm.



Ing. Alfonso Yana Mamani  
INGENIERO CIVIL



### 5.19. ADELANTOS

No se realizarán adelantos en el presente servicio.

### 5.20. PENALIDADES

En caso de retraso injustificado del proveedor en la ejecución de las prestaciones objeto del contrato, la Entidad de aplica automáticamente una penalidad por mora por cada día de atraso. La penalidad se aplica automáticamente y se calcula de acuerdo a la siguiente fórmula.

$$\text{Penalidad diaria} = \frac{0.10 \times \text{monto}}{F \times \text{plazo en días}}$$

En el supuesto que el Proveedor no cumplió con el plazo contractual se le aplicará las penalidades y serán descontadas en el pago final.

- a) Para plazos menores o iguales a sesenta (60) días, para bienes, servicios en general, consultorías y ejecución de servicios:  $F = 0.40$
- b) Para plazos mayores a (60) días, para bienes, servicios en general, consultorías y ejecución de servicios:  $F = 0.25$

### 5.21. OTRAS PENALIDADES

Otras penalidades serán aplicadas por cada incumplimiento de las exigencias establecidas en los términos de referencia, entendiéndose por incumplimiento lo siguiente:

Otras penalidades			
N°	Supuestos de aplicación de penalidad	Forma de cálculo	Procedimiento de verificación
01	Incumplimiento del plazo de entrega del Plan de Trabajo	5% de la UIT por cada día de atraso	Registro del ingreso del documento por tramite documentario de la Entidad
02	Cuando el contratista realice el cambio del personal clave sin autorización escrita y sin poner en conocimiento a la Entidad	10% de la UIT por cada día de atraso	Registro de asistencia del personal en su (ATS)
03	Por no mantener vigente sus pólizas y/o SCTR del personal	5% de la UIT por cada día de atraso	Verificación de las pólizas según vigencia
04	Cuando el contratista no cumpla con dotar a su personal la indumentaria de protección y equipos de protección personal	10% de la UIT por cada día de atraso	Registro Fotográfico
05	Por la prestación fuera de plazo del informe indicando en el numeral del entregable	2% de la UIT por cada día de atraso	Registro de ingreso de documentación por trámite documentario.



Ing. Alfonso Yara Mamani  
INGENIERO CIVIL  
CIP 91772



**5.22. GARANTIAS:**

De acuerdo y de conformidad en lo estipulado en el artículo 61 de la Ley N° 32069 "Ley de Contrataciones Públicas y las excepciones previstas en el artículo 139 del Reglamento.

**5.23. GESTIÓN DE RIESGOS**

El Contratista y la Entidad realizan la gestión de riesgos de acuerdo con lo establecido en el presente contrato y los documentos que lo conforman, a fin de tomar decisiones informadas, aprovechando el impacto de riesgos positivos y disminuyendo la probabilidad de los riesgos negativos y su impacto durante la ejecución contractual, considerando la finalidad pública de la contratación

**5.24. RESOLUCIÓN DEL CONTRATO**

Cualquiera de las partes puede resolver el contrato, de conformidad con el numeral 68.1 del artículo 68 de la Ley N° 32069, Ley General de Contrataciones Públicas.

De encontrarse en alguno de los supuestos de resolución del contrato, LAS PARTES proceden de acuerdo a lo establecido en el artículo 122 del Reglamento de la Ley N° 32069, Ley General de Contrataciones Públicas, aprobado por Decreto Supremo N° 009-2025-EF.

**5.25. SOLUCIÓN DE CONTROVERSIAS CONTRACTUALES**

Las controversias que surjan entre las partes durante la ejecución del contrato se resuelven mediante ARBITRAJE, según el acuerdo de las partes.

Cualquiera de las partes tiene derecho a iniciar el arbitraje a fin de resolver dichas controversias dentro del plazo de caducidad previsto en la Ley N° 32069, Ley General de Contrataciones Públicas, y su Reglamento.

**5.26. MODALIDAD DE PAGO**

Suma Alzada

**5.27. CLAUSULA ANTICORRUPCIÓN Y ANTISOBORNO**

EL CONTRATISTA declara y garantiza no haber ofrecido, negociado, prometido o efectuado ningún pago o entrega de cualquier beneficio o incentivo ilegal, de manera directa o indirecta, a los evaluadores del proceso de contratación o cualquier servidor de la entidad.

Asimismo, EL CONTRATISTA se obliga a mantener una conducta proba e íntegra durante la vigencia del contrato, y después de culminado el mismo en caso existan controversias pendientes de resolver, lo que supone actuar con probidad, sin cometer actos ilícitos, directa o indirectamente.

Aunado a ello, EL CONTRATISTA se obliga a abstenerse de ofrecer, negociar, prometer o dar regalos, cortesías, invitaciones, donativos o cualquier beneficio o incentivo ilegal, directa o indirectamente, a funcionarios públicos, servidores públicos, locadores de servicios o proveedores de servicios del área usuaria, de la dependencia encargada de la contratación, actores del proceso de contratación y/o cualquier servidor de la entidad, con la finalidad de obtener alguna ventaja indebida o beneficio ilícito. En esa línea, se obliga a adoptar las medidas técnicas, organizativas y/o de personal necesarias para asegurar que no se practiquen los actos previamente señalados.

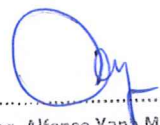

  
Ing. Alfonso Yana Mamani  
INGENIERO CIVIL  
CIP 91772



Adicionalmente, EL CONTRATISTA se compromete a denunciar oportunamente ante las autoridades competentes los actos de corrupción o de inconducta funcional de los cuales tuviera conocimiento durante la ejecución del contrato con LA ENTIDAD.

## 5.28. CLÁUSULA DE CUMPLIMIENTO (LEY DE PREVENCIÓN Y MITIGACIÓN DEL CONFLICTO DE INTERESES EN EL ACCESO Y SALIDA DE PERSONAL DEL SERVICIO PÚBLICO, LEY N° 31564)

Son causales de resolución de contrato la presentación con información inexacta o falsa de la Declaración Jurada de Prohibiciones e Incompatibilidades a que se hace referencia en la Ley de prevención y mitigación del conflicto de intereses en el acceso y salida de personal del servicio público. Asimismo, en caso se incumpla con los impedimentos señalados en el artículo 5 de dicha ley se aplicará la inhabilitación por cinco años para contratar o prestar servicios al Estado, bajo cualquier modalidad.

## 6. REQUISITOS DE CALIFICACIÓN

### 6.1. REQUISITOS DE CALIFICACIÓN OBLIGATORIOS

A	<b>CAPACIDAD LEGAL</b>
	<b>HABILITACIÓN</b>
	<p><u>Requisitos:</u></p> <ul style="list-style-type: none"><li>• Ficha RUC en estado activo de habido</li><li>• RNP – Servicios Vigentes</li><li>• Actividad Económica dentro del rubro de contratación</li></ul> <p><b>Importante para la entidad</b></p> <p>El requisito de capacidad legal únicamente es obligatorio si conforme la normativa que regula el objeto contractual se exige determinada habilitación para llevar a cabo la actividad económica materia de la contratación, como por ejemplo en el caso de las actividades reguladas por normas en las cuales se establecen determinados requisitos que las empresas deben cumplir a efectos de estar habilitadas para la ejecución de determinado servicio o estar autorizadas para la prestación de determinados servicios en el mercado. Caso contrario, eliminar este literal.</p> <p><u>Acreditación:</u></p> <ul style="list-style-type: none"><li>✓ Se deberá presentar la Ficha Ruc en estado activo y habido donde se verifique la actividad económica dentro del rubro de la contratación</li><li>✓ Constancia del RNP vigente.</li></ul>
B	<b>EXPERIENCIA DEL POSTOR EN LA ESPECIALIDAD</b>
	<p><u>Requisitos:</u></p> <p>El postor debe acreditar un monto facturado acumulado equivalente a DOS VECES EL MONTO DE LA CUANTIA, por la contratación de servicios iguales o similares al objeto de la convocatoria, durante los quince (15) años anteriores a la fecha de la presentación de ofertas que se computarán desde la fecha de la conformidad o emisión del comprobante de pago, según corresponda.</p> <p>Se consideran servicios similares a los siguientes: <b><u>Mantenimiento y/o Acondicionamiento de Infraestructura</u></b></p> <p>Ing. Alfonso Yana Mamani INGENIERO CIVIL CIP 91772</p>







**en Hospitales y/o Centros de salud de mediana y alta complejidad, Mantenimiento de Infraestructura de un edificio, Rehabilitación y/o Reparación de ambientes en Colegios, Hospitales, Edificios, ya sea en el sector público y/o privado.**

**Acreditación:**

La experiencia del postor en la especialidad se acreditará con copia simple de (i) contratos u órdenes de compra, y su respectiva conformidad o constancia de prestación; o (ii) comprobantes de pago cuya cancelación se acredite documental y fehacientemente, con constancia de depósito, nota de abono, reporte de estado de cuenta, cualquier otro documento emitido por entidad del sistema financiero que acredite el abono o mediante cancelación en el mismo comprobante de pago<sup>1</sup>, o comprobante de retención electrónico emitido por SUNAT por la retención del IGV, correspondientes a un máximo de veinte contrataciones. En caso el postor sustente su experiencia en la especialidad mediante contrataciones realizadas con privados<sup>2</sup>, para acreditarla debe presentar de forma obligatoria lo indicado en el numeral (ii) del presente párrafo; no es posible que acredite su experiencia únicamente con la presentación de contratos u órdenes de compra con conformidad o constancia de prestación.

En caso los postores presenten varios comprobantes de pago para acreditar una sola contratación, se debe acreditar que corresponden a dicha contratación; de lo contrario, se asumirá que los comprobantes acreditan contrataciones independientes, en cuyo caso solo se considerará, para la evaluación, las veinte (20) primeras contrataciones indicadas en el **Anexo N° 11** referido a la Experiencia del Postor en la Especialidad.

En el caso de servicios de ejecución periódica o continuada, solo se considera como experiencia la parte del contrato que haya sido ejecutada durante los quince (15) años anteriores a la fecha de presentación de ofertas, debiendo adjuntarse copia de las conformidades correspondientes a tal parte o los respectivos comprobantes de pago cancelados.

Si el titular de la experiencia no es el postor, consignar si dicha experiencia corresponde a la matriz en caso de que el postor sea sucursal, o fue transmitida por reorganización societaria, debiendo acompañar la documentación sustentatoria correspondiente.

Si el postor acredita experiencia de otra persona jurídica como consecuencia de una reorganización societaria, debe presentar adicionalmente el **Anexo N° 14**.

Las personas jurídicas resultantes de un proceso de reorganización societaria no pueden acreditar como experiencia del postor en la especialidad que le hubiesen transmitido como parte de dicha reorganización las personas jurídicas sancionadas con inhabilitación vigente o definitiva.

Cuando en los contratos, órdenes de servicios o comprobantes de pago el monto facturado se encuentre expresado en moneda extranjera, debe indicarse el tipo de cambio venta publicado por la Superintendencia de Banca, Seguros y AFP correspondiente a la fecha de suscripción del contrato, de emisión de la orden de servicio o de cancelación del comprobante de pago, según corresponda.

Sin perjuicio de lo anterior, los postores deben llenar y presentar el **Anexo N° 11** referido a la Experiencia del Postor en la Especialidad.



Ing. Alfonso Yana Mamani  
INGENIERO CIVIL  
CIP 91772

<sup>1</sup> El solo sello de cancelado en el comprobante, cuando ha sido colocado por el propio postor, no puede ser considerado como una acreditación que produzca fehaciencia en relación a que se encuentra cancelado. Es válido el sello colocado por el cliente del postor (sea utilizando el término "cancelado" o "pagado").

<sup>2</sup> Se entiende "privados" como aquellos que no son entidades contratantes.



C	REQUISITOS DE CALIFICACIÓN FACULTATIVOS
C.1	CAPACIDAD TÉCNICA Y PROFESIONAL
C.1.1	FORMACIÓN ACADÉMICA
	<p><u>Requisitos:</u></p> <ul style="list-style-type: none"><li>• Ing. Civil y/o Arquitecto Colegiado y Habilitado, lo cual sustentará con Título Profesional</li></ul> <p><u>Acreditación:</u></p> <p>El Ingeniero Civil y/o Arquitecto será verificado por los evaluadores en el Registro Nacional de Grados Académicos y Títulos Profesionales en el portal web de la Superintendencia Nacional de Educación Superior Universitaria - SUNEDU a través del siguiente link: <a href="https://enlinea.sunedu.gob.pe/">https://enlinea.sunedu.gob.pe/</a> o en el Registro Nacional de Certificados, Grados y Títulos a cargo del Ministerio de Educación a través del siguiente link: <a href="https://titulosinstitutos.minedu.gob.pe/">https://titulosinstitutos.minedu.gob.pe/</a>, según corresponda.</p> <p>El postor debe señalar los nombres y apellidos, DNI y profesión del personal clave, así como el nombre de la universidad o institución educativa que expidió el grado o título profesional requerido.</p> <p>En caso TÍTULO PROFESIONAL del ingeniero civil y/o Arquitecto no se encuentre inscrito en los referidos registros, el postor debe presentar la copia del diploma respectivo a fin de acreditar la formación académica requerida.</p> <p>En caso se acredite estudios en el extranjero del personal clave, debe presentarse adicionalmente copia simple del documento de la revalidación o del reconocimiento ante SUNEDU, del grado académico o título profesional otorgados en el extranjero, según corresponda.</p>
C.1.2	CAPACITACIÓN DEL PERSONAL CLAVE
	<p><u>Requisitos:</u></p> <ul style="list-style-type: none"><li>• Curso y/o Diplomado en Residencia y Supervisión de Obras Públicas y Privadas con un mínimo de 100 horas lectivas.</li><li>• Curso y/o Diplomado en Seguridad y Salud en el Trabajo con un mínimo de 100 horas lectivas.</li></ul> <p><u>Acreditación:</u></p> <p>Se acreditará con copia simple de Certificado de Curso y/o Constancia de Diploma.</p> <div><p><b>Importante</b></p><p><i>Se podrá acreditar la capacitación mediante certificados de estudios de postgrado, considerando que cada crédito del curso que acredita la capacitación equivale a dieciséis horas lectivas, según la normativa de la materia.</i></p></div>
C.2	EXPERIENCIA DEL PERSONAL CLAVE
	<p><u>Requisitos:</u></p> <p>Para el caso del Ingeniero civil y/o Arquitecto, debidamente colegiado y habilitado en su respectivo colegio profesional. Es indispensable adjuntar el certificado de habilidad vigente.</p> <div><p>Ing. Alfonso Yara Mamani INGENIERO CIVIL CIP 91772</p></div>







Experiencia mínima de dos (02) años en Residente y/o asistente del residente y/o Inspector de Obras; Supervisión y/o asistente de supervisión en servicios de mantenimiento y/o acondicionamiento y/o mejoramiento y/o reparación de infraestructura y/o construcciones de edificaciones en general.

Experiencia mínima de dos (02) años en Residente y/o asistente del residente y/o coordinador y/o jefe y/o responsable y/o Inspector de Obras; Supervisión y/o asistente de supervisión en servicios de mantenimiento y/o acondicionamiento y/o mejoramiento y/o reparación de infraestructura y/o construcciones de edificaciones en general.

(Absolución 6)

#### Acreditación:

La experiencia del personal clave se acreditará con cualquiera de los siguientes documentos: (i) copia simple de contratos y su respectiva conformidad o (ii) constancias o (iii) certificados o (iv) cualquier otra documentación que, de manera fehaciente demuestre la experiencia del personal propuesto.

Los documentos que acreditan la experiencia deben incluir los nombres y apellidos del personal clave, el cargo desempeñado, el plazo de la prestación indicando el día, mes y año de inicio y culminación, el nombre de la entidad u organización que emite el documento, la fecha de emisión y nombres y apellidos de quien suscribe el documento.

En caso los documentos para acreditar la experiencia establezcan el plazo de la experiencia adquirida por el personal clave en meses sin especificar los días se debe considerar el mes completo.

Se considerará aquella experiencia que no tenga una antigüedad mayor a veinticinco (25) años anteriores a la fecha de la presentación de ofertas.

De presentarse experiencia ejecutada paralelamente (trasape), para el cómputo del tiempo de dicha experiencia sólo se considerará una vez el periodo traslapado.

#### Importante para la entidad

- El tiempo de experiencia mínimo debe ser razonable y congruente con el periodo en el cual el personal ejecutará las actividades para las que se le requiere, de forma tal que no constituya una restricción a la participación de postores. Asimismo, los trabajos o prestaciones que se le requiera acreditar deben estar relacionados con la actividad específica que realizará durante la ejecución contractual.
- Al calificar la experiencia del personal, se debe valorar de manera integral los documentos presentados por el postor para acreditar dicha experiencia. En tal sentido, aun cuando en los documentos presentados la denominación del cargo o puesto no coincida literalmente con aquella prevista en las bases, se deberá validar la experiencia si las actividades que realizó el personal corresponden con la función propia del cargo o puesto requerido en las bases.

## ANEXOS

### ANEXO 1: DOCUMENTOS TECNICOS PARA SU EJECUCIÓN



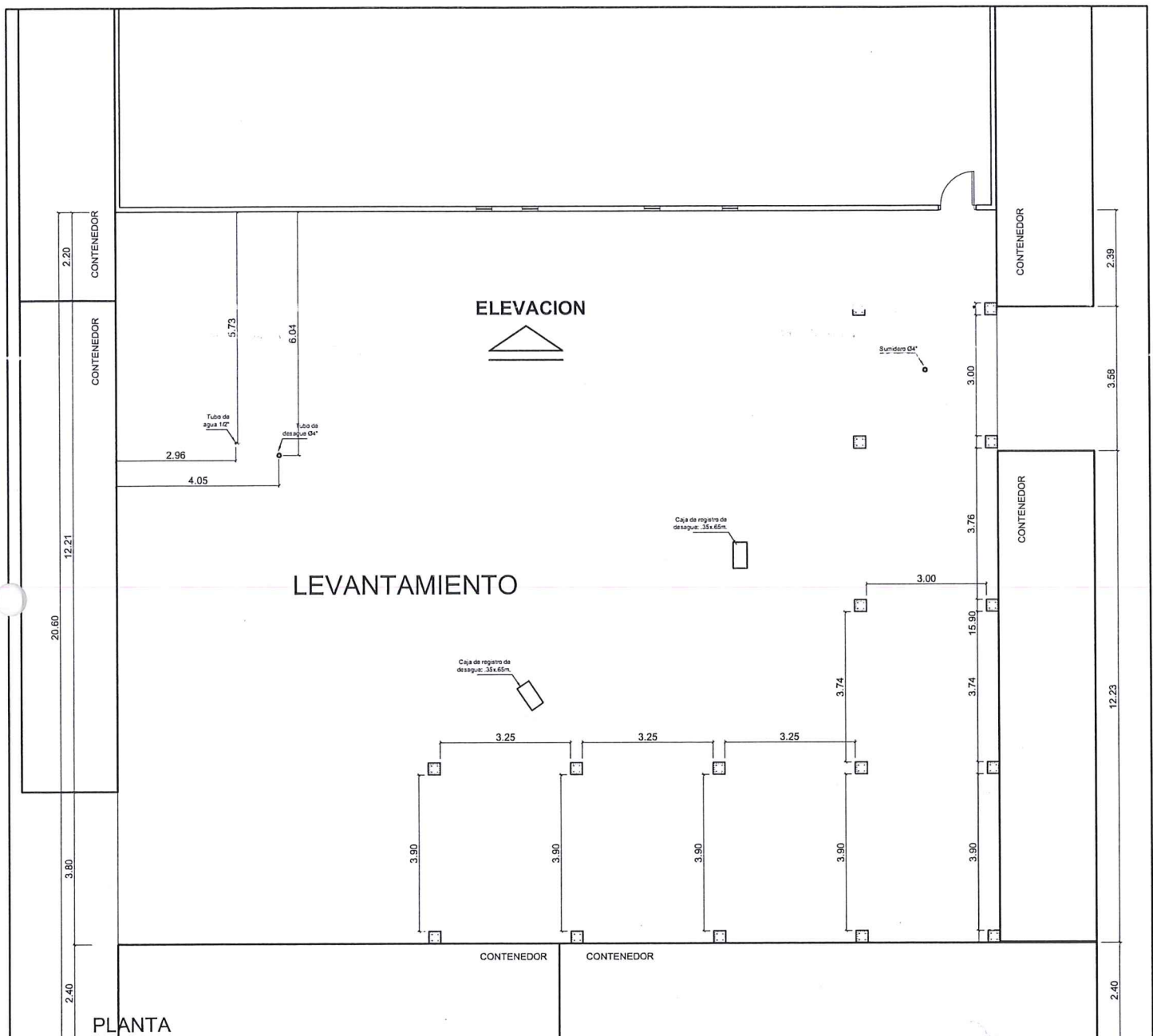

PLANO DE CORTES  
ESCALA 1/75

Ing. Alfonso Yana Mamani  
INGENIERO CIVIL  
CIP 91772

A-01  
01 DE 05



PROPIETARIO		HOSPITAL SAN JUAN DE LURIGANCHO	
DIRECCIÓN	AV. CANTO GRANDE S/N, SAN JUAN DE LURIGANCHO 15423		
LEVANTAMIENTO	UNIDAD DE SERVICIOS GENERALES Y MANTENIMIENTO	APROBÓ:	UNIDAD DE SERVICIOS GENERALES
DISEÑO	UNIDAD DE SERVICIOS GENERALES Y MANTENIMIENTO	ESCALA:	1/75
REVISÓ:	UNIDAD DE SERVICIOS GENERALES Y MANTENIMIENTO	FECHA:	JUNIO 2025

PROYECTO:	ACONDICIONAMIENTO DE ALMACEN PARA PATRIMONIO Y EMED DEL HOSPITAL SAN JUAN DE LURIGANCHO, LIMA - LIMA
ESPECIALIDAD:	ARQUITECTURA
DESCRIPCIÓN:	SITUACION ACTUAL



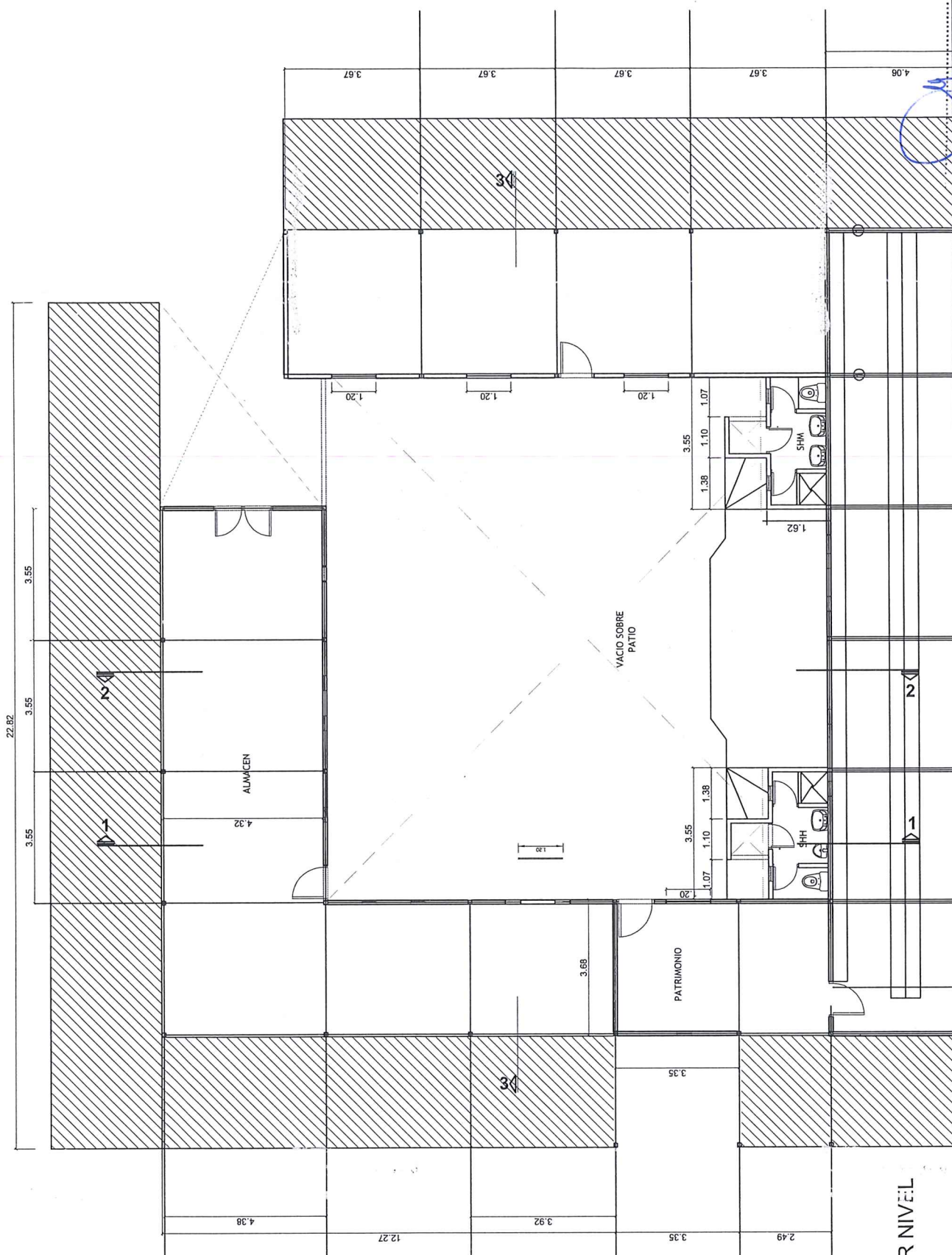

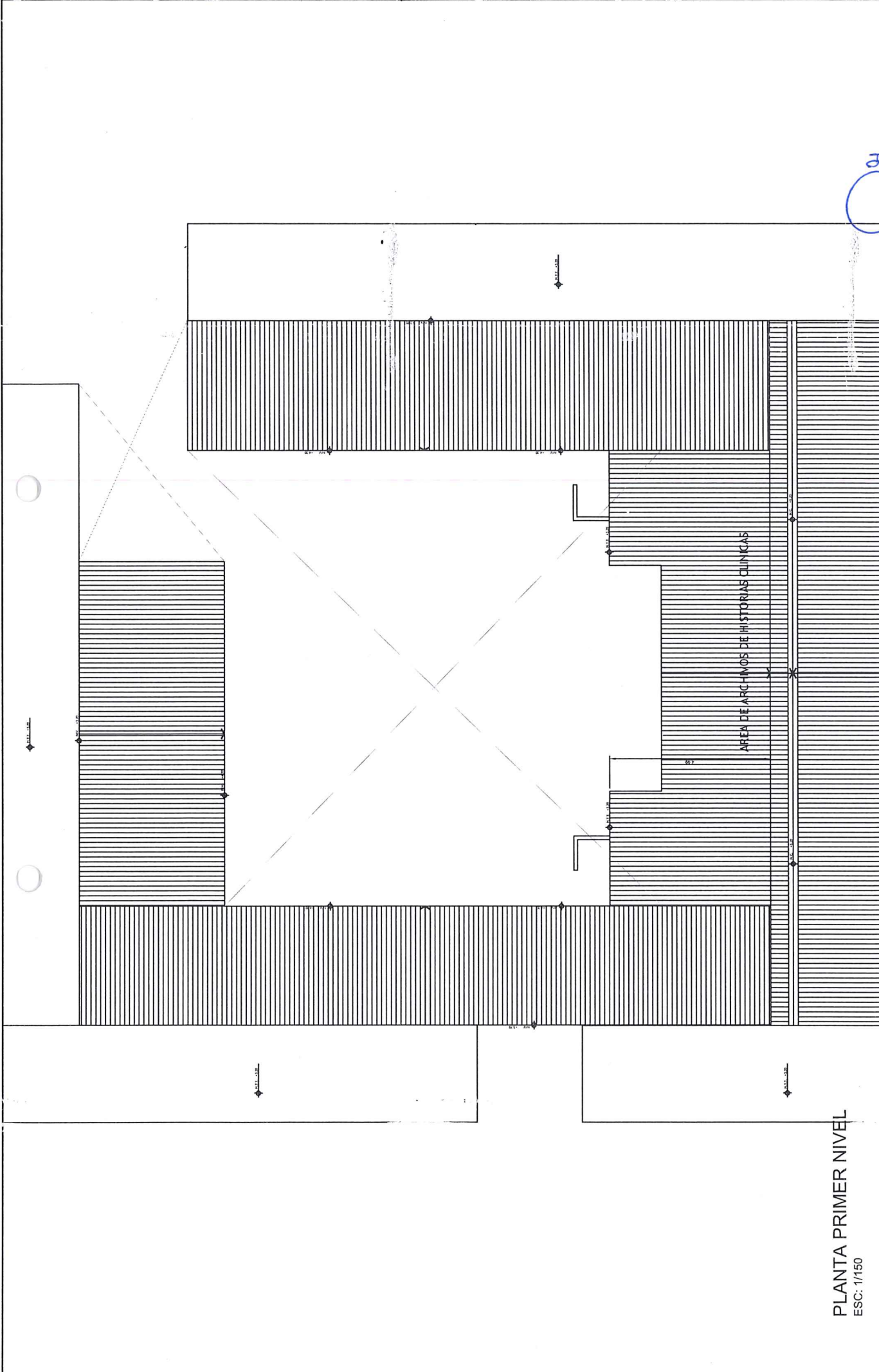

PLANTA PRIMER NIVEL  
ESC: 1/150

		<b>PROYECTO</b> ACONDICIONAMIENTO DE ALMACEN PARA PATRIMONIO Y EMED DEL HOSPITAL SAN JUAN DE LURIGANCHO, LIMA - LIMA		<b>PROFESIONAL</b> Ing. Alfonso Yara Mamani INGENIERO CIVIL CIP 91772		<b>UNIDAD</b> A-03 03 DE 05	
<b>PROPIETARIO</b> HOSPITAL SAN JUAN DE LURIGANCHO		<b>PROYECTO</b> ACONDICIONAMIENTO DE ALMACEN PARA PATRIMONIO Y EMED DEL HOSPITAL SAN JUAN DE LURIGANCHO, LIMA - LIMA		<b>PROFESIONAL</b> Ing. Alfonso Yara Mamani INGENIERO CIVIL CIP 91772		<b>UNIDAD</b> A-03 03 DE 05	
<b>DIRECCION</b> AV. CANTO GRANDE SIN. SAN JUAN DE LURIGANCHO 15-103		<b>PROYECTO</b> ACONDICIONAMIENTO DE ALMACEN PARA PATRIMONIO Y EMED DEL HOSPITAL SAN JUAN DE LURIGANCHO, LIMA - LIMA		<b>PROFESIONAL</b> Ing. Alfonso Yara Mamani INGENIERO CIVIL CIP 91772		<b>UNIDAD</b> A-03 03 DE 05	
<b>LEVANTAMIENTO</b> UNIDAD DE SERVICIOS GENERALES Y MANTENIMIENTO		<b>PROYECTO</b> ACONDICIONAMIENTO DE ALMACEN PARA PATRIMONIO Y EMED DEL HOSPITAL SAN JUAN DE LURIGANCHO, LIMA - LIMA		<b>PROFESIONAL</b> Ing. Alfonso Yara Mamani INGENIERO CIVIL CIP 91772		<b>UNIDAD</b> A-03 03 DE 05	
<b>DISEÑO</b> UNIDAD DE SERVICIOS GENERALES Y MANTENIMIENTO		<b>PROYECTO</b> ACONDICIONAMIENTO DE ALMACEN PARA PATRIMONIO Y EMED DEL HOSPITAL SAN JUAN DE LURIGANCHO, LIMA - LIMA		<b>PROFESIONAL</b> Ing. Alfonso Yara Mamani INGENIERO CIVIL CIP 91772		<b>UNIDAD</b> A-03 03 DE 05	
<b>REVISOR</b> UNIDAD DE SERVICIOS GENERALES Y MANTENIMIENTO		<b>PROYECTO</b> ACONDICIONAMIENTO DE ALMACEN PARA PATRIMONIO Y EMED DEL HOSPITAL SAN JUAN DE LURIGANCHO, LIMA - LIMA		<b>PROFESIONAL</b> Ing. Alfonso Yara Mamani INGENIERO CIVIL CIP 91772		<b>UNIDAD</b> A-03 03 DE 05	
<b>FECHA</b> JUNIO 2025		<b>PROYECTO</b> ACONDICIONAMIENTO DE ALMACEN PARA PATRIMONIO Y EMED DEL HOSPITAL SAN JUAN DE LURIGANCHO, LIMA - LIMA		<b>PROFESIONAL</b> Ing. Alfonso Yara Mamani INGENIERO CIVIL CIP 91772		<b>UNIDAD</b> A-03 03 DE 05	



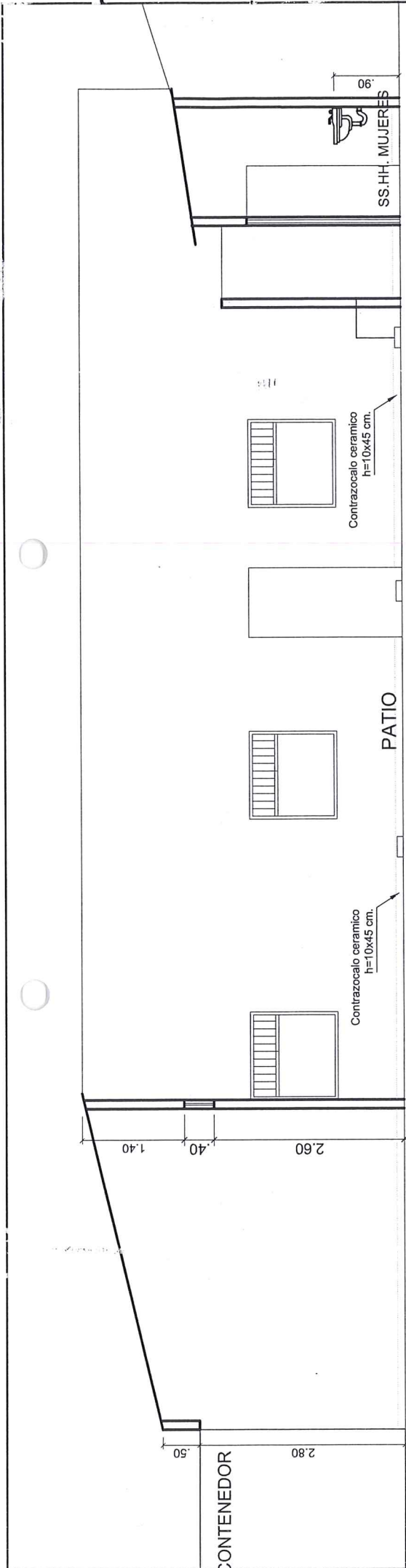

CORTE 1-1

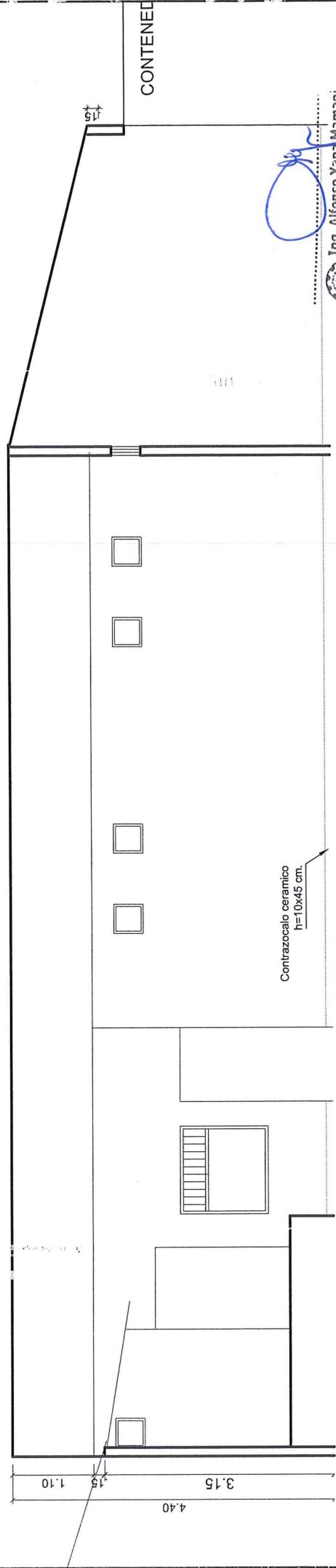

CORTE 2-2

Ing. Alfonso Yana Mamani  
INGENIERO CIVIL  
CIP 91772



ESC: 1/75

PROYECTO		ACONDICIONAMIENTO DE ALMACEN PARA PATRIMONIO Y EMED DEL HOSPITAL SAN JUAN DE LURIGANCHO, LIMA - LIMA		LÁMINA	
PROFESIONAL:		ARQUITECTURA		A-04	
UNIDAD DE SERVICIOS GENERALES Y MANTENIMIENTO		PLANO DE CORTES		04 DE 05	
APROBADO		ESCALA: 1/75			
REVISADO		FECHA: JUNIO 2025			

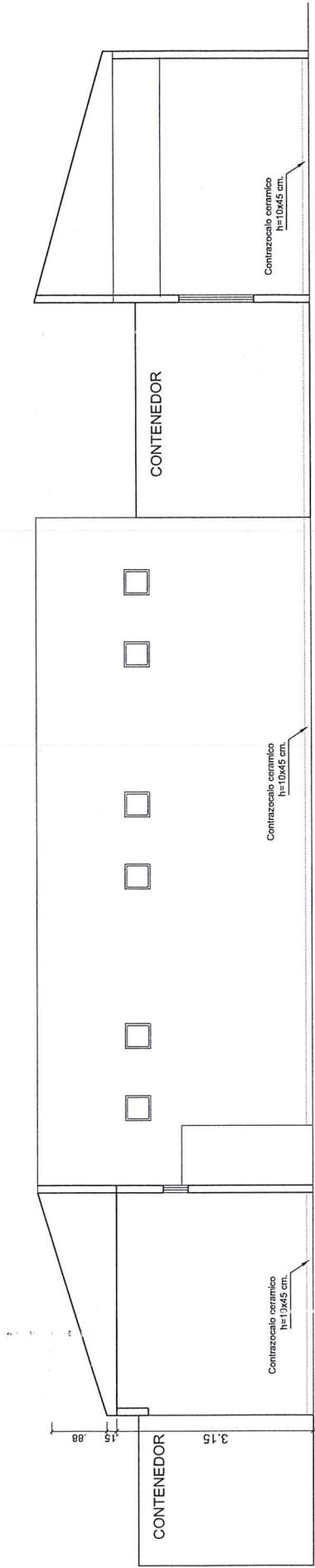

CORTE 3-3

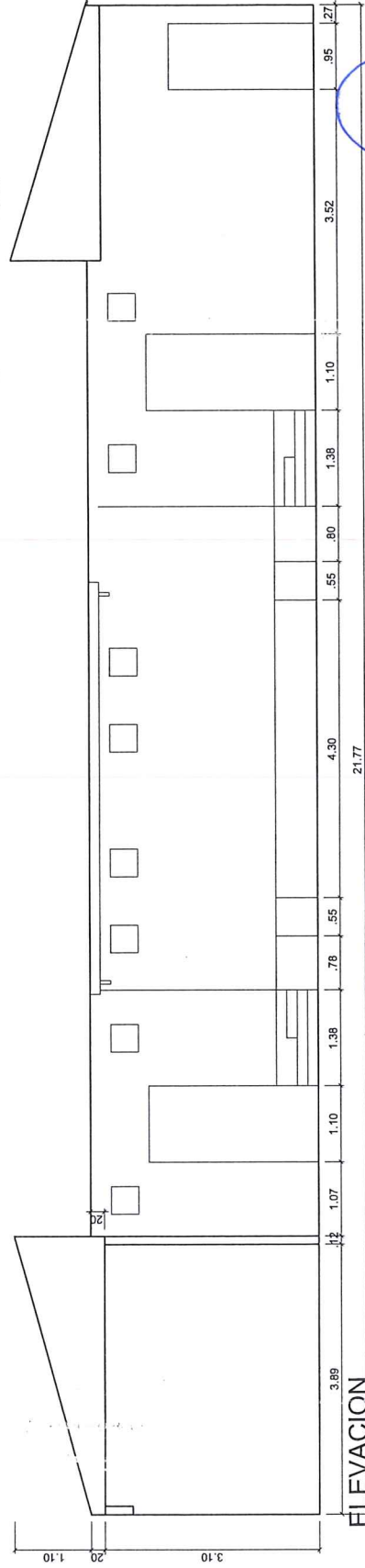

ELEVACION

ESC: 1/100

Ing. Alfonso Yana Mamani  
INGENIERO CIVIL  
CIP 91772

PROYECTO		ACONDICIONAMIENTO DE ALMACEN PARA PATRIMONIO Y EMED DEL HOSPITAL SAN JUAN DE LURIGANCHO, LIMA - LIMA	
PROFESIONAL		ARQUITECTURA	
APPROBADO		RESPONSABLE	
UNIDAD DE SERVICIOS GENERALES Y MANTENIMIENTO		UNIDAD DE SERVICIOS GENERALES Y MANTENIMIENTO	
Escala: 1/100		Fecha: JUNIO 2005	



A-05  
05 DE 05



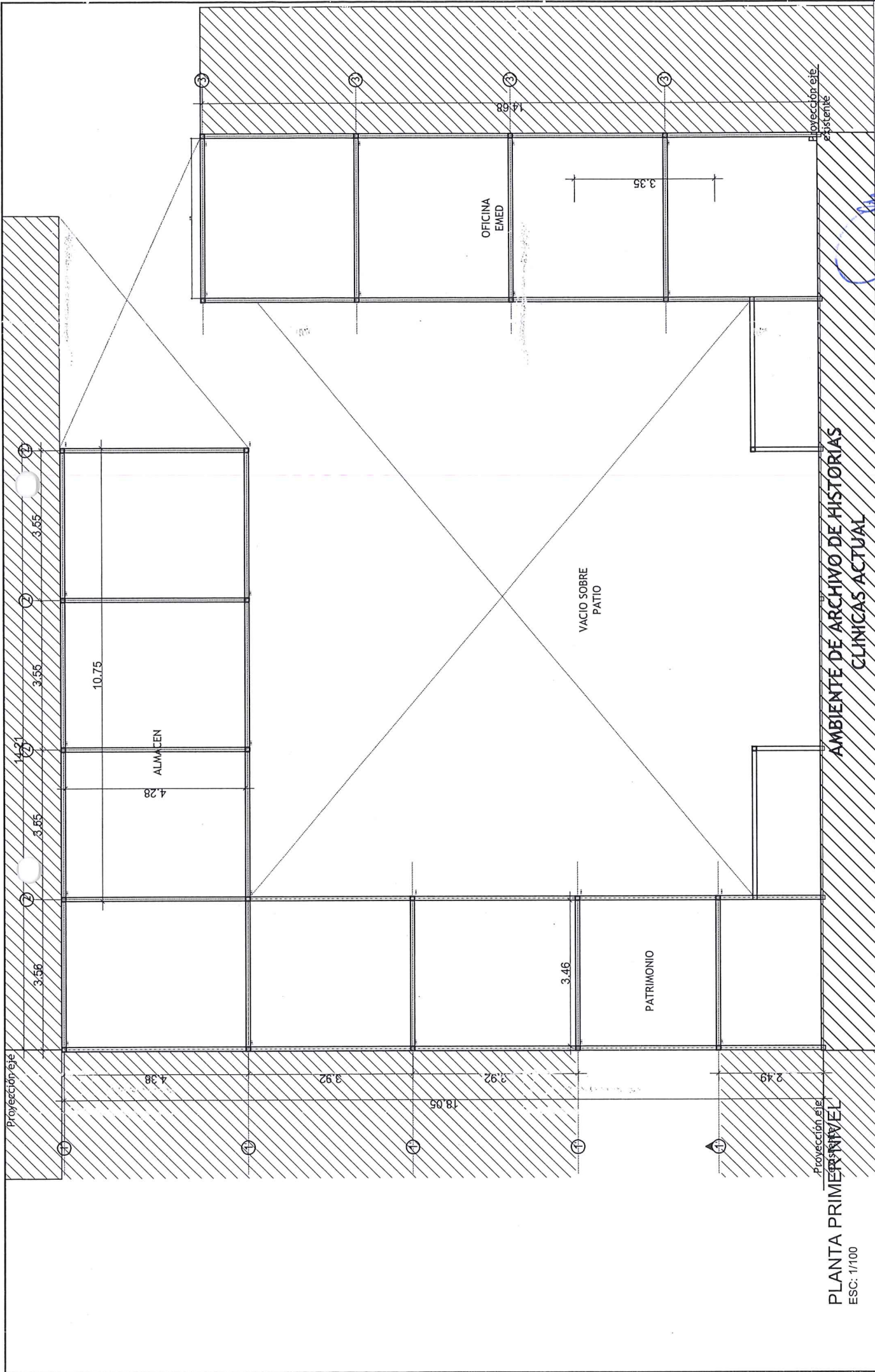



PLANTA PRIMER NIVEL  
ESC: 1/100

AMBIENTE DE ARCHIVO DE HISTORIAS  
CLINICAS ACTUAL

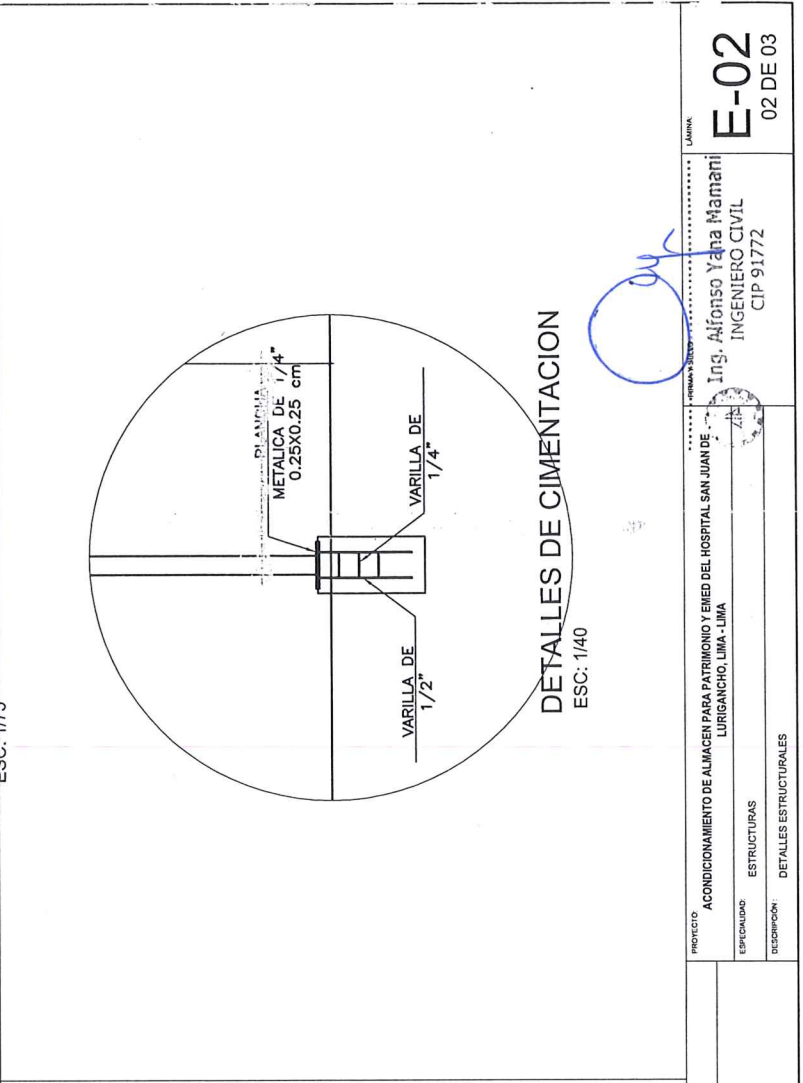
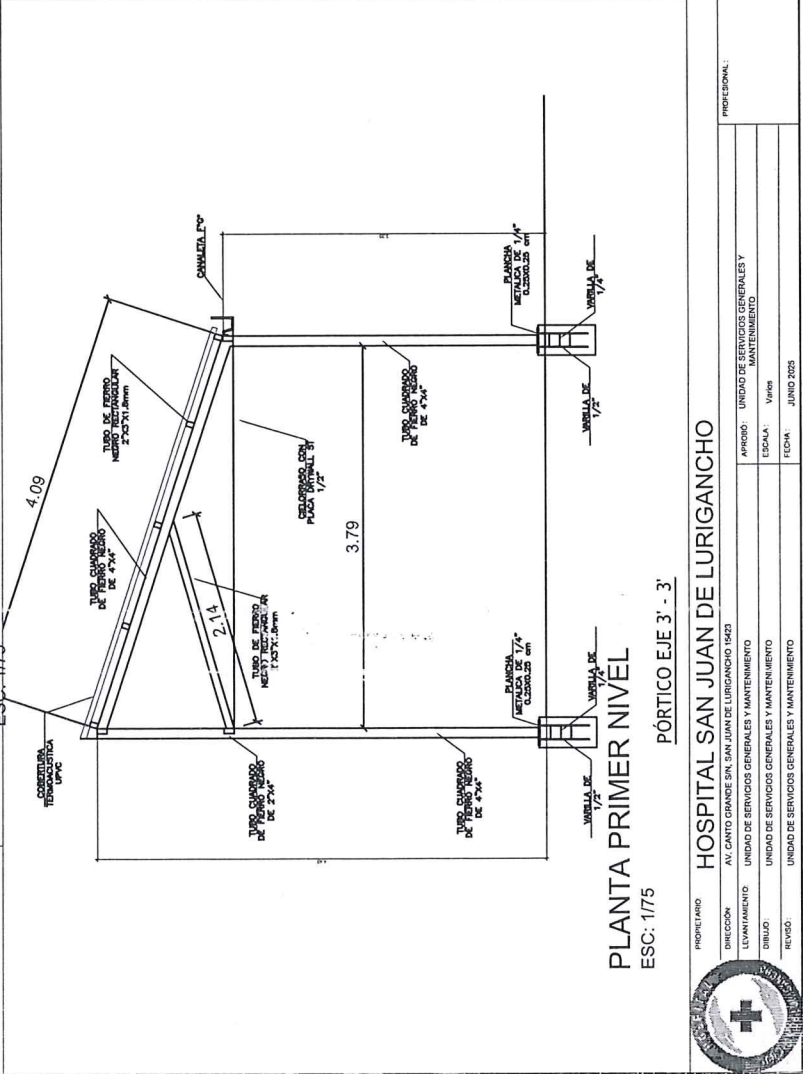
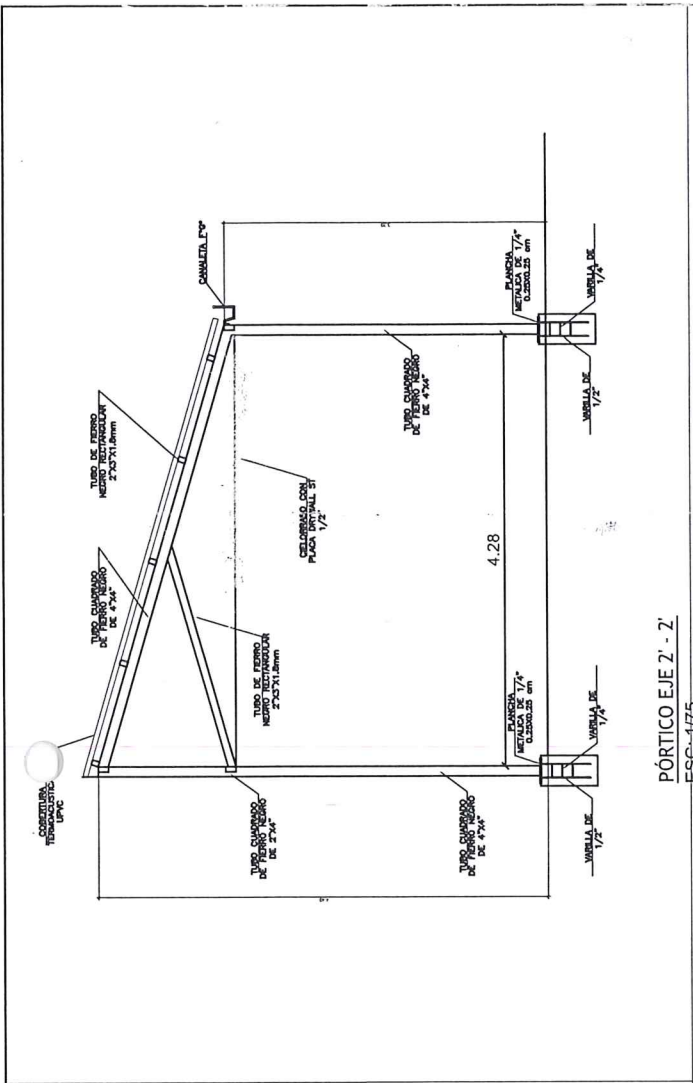
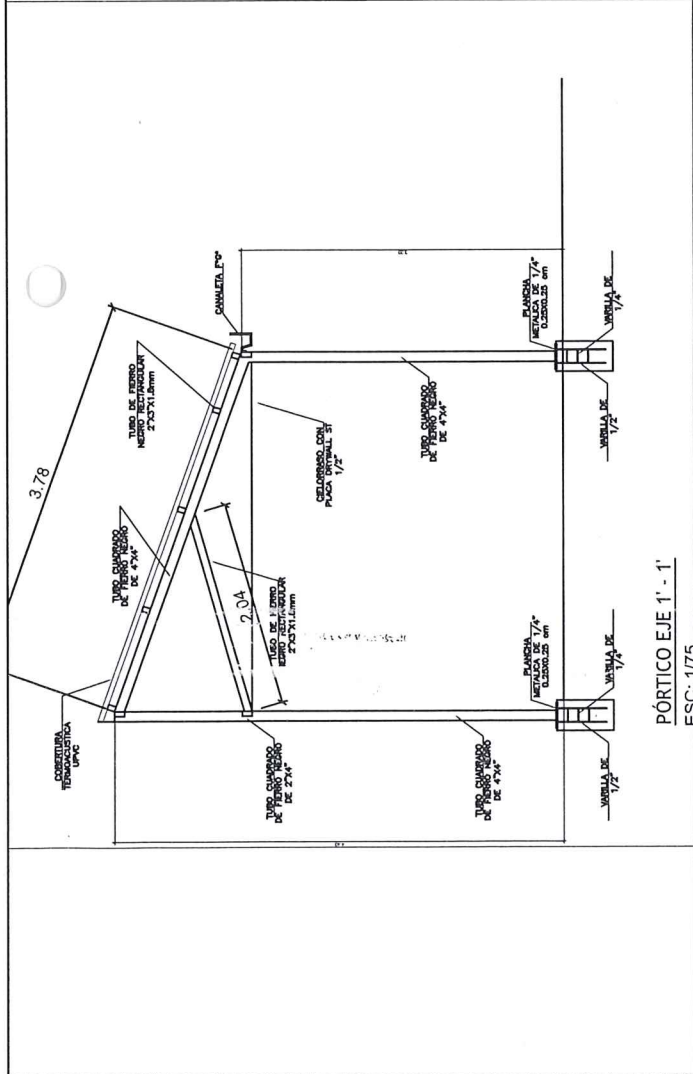
				<b>E-01</b> 01 DE 03
PROYECTO: ACONDICIONAMIENTO DE ALMACEN PARA PATRIMONIO Y EMED DEL HOSPITAL SAN JUAN DE LURIGANCHO, LIMA - LIMA				
PROFESIONAL:				
APROBADO: UNIDAD DE SERVICIOS GENERALES Y MANTENIMIENTO				
ESCALA: 1/100				
FECHA: JUNIO 2025				
UNIDAD DE SERVICIOS GENERALES Y MANTENIMIENTO				
UNIDAD DE SERVICIOS GENERALES Y MANTENIMIENTO				
UNIDAD DE SERVICIOS GENERALES Y MANTENIMIENTO				



	PROYECTO				HOSPITAL SAN JUAN DE LURIGANCHO		PROYECTO		ACONDICIONAMIENTO DE ALMACEN PARA PATRIMONIO Y EMED DEL HOSPITAL SAN JUAN DE LURIGANCHO, LIMA - LIMA		Ing. Alfonso Yana Mamani INGENIERO CIVIL CIP 91772		E-02 02 DE 03	
	DIRECCION				AV. CANTO GRANDE S/N. SAN JUAN DE LURIGANCHO 1423		PROFESIONAL:		ESPECIALIDAD		ESTRUCTURAS			
	LLEVAMIENTO				UNIDAD DE SERVICIOS GENERALES Y MANTENIMIENTO		APROBADO		UNIDAD DE SERVICIOS GENERALES Y MANTENIMIENTO					
	DISEÑO				UNIDAD DE SERVICIOS GENERALES Y MANTENIMIENTO		ESCALA:		V:1000					
	REVISOR				UNIDAD DE SERVICIOS GENERALES Y MANTENIMIENTO		FECHA:		JUNIO 2025		DETALLES ESTRUCTURALES			





LA  
Ing. Alfonso Yana Mamani  
INGENIERO CIVIL  
CIP 91772

PROYECTO	ACONDICIONAMIENTO DE ALMACEN PARA PATRIMONIO Y EMED DEL HOSPITAL SAN JUAN DE LURIGANCHO, LIMA - LIMA
ESPECIALIDAD	ESTRUCTURAS
DEFINICIÓN:	PLANO DE AREA DE INTERVENCION - PRIMER NIVEL

PROFESSIONAL :	

HO	UNIDAD DE SERVICIOS GENERALES Y MANTENIMIENTO
APORTO:	
ESCALA:	1/150
FECHA:	14 MARZO 2006

PROPIETARIO	HOSPITAL SAN JUAN DE LURIGANCHO
DIRECCION	AV. CANTO GRANDE S/N. SAN JUAN DE LURIGANCHO 15423
LEVANTAMIENTO	UNIDAD DE SERVICIOS GENERALES Y MANTENIMIENTO
DISEÑO	UNIDAD DE SERVICIOS GENERALES Y MANTENIMIENTO
REVISÓ	UNIDAD DE SERVICIOS GENERALES Y MANTENIMIENTO







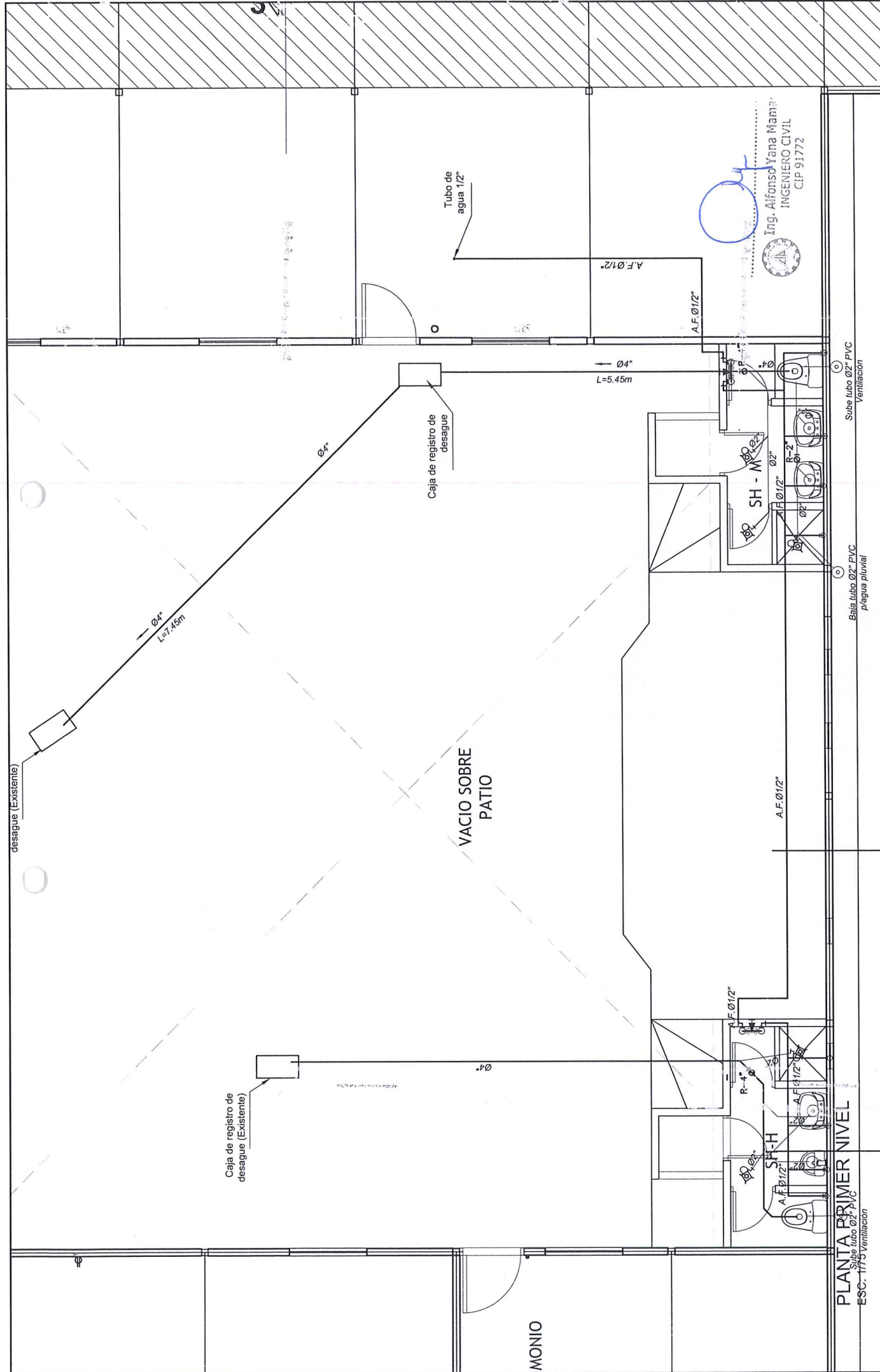

PROYECTO

ACONDICIONAMIENTO DE ALMACEN PARA PATRIMONIO Y EMED DEL HOSPITAL SAN JUAN DE LURIGANCHO, LIMA - LIMA

ESPECIALIDAD

INSTALACIONES SANITARIAS

DESCRIPCION

AGUA Y DESAGUE - PRIMER NIVEL

PROFESIONAL

Ing. Alfonso Yana Mamani

APPROBADO

UNIDAD DE SERVICIOS GENERALES Y MANTENIMIENTO

ESCALA

1/75

FECHA

JUNIO 2005

PROPIETARIO

HOSPITAL SAN JUAN DE LURIGANCHO

DIRECCION

AV. GANTO GRANDE SIN. SAN JUAN DE LURIGANCHO 15423

LEVANTAMIENTO

UNIDAD DE SERVICIOS GENERALES Y MANTENIMIENTO

DISEÑO

UNIDAD DE SERVICIOS GENERALES Y MANTENIMIENTO

REVISADO

UNIDAD DE SERVICIOS GENERALES Y MANTENIMIENTO

PLANTA PRIMER NIVEL

Sube tubo Ø2" PVC Ventilación

ESC: 1/75 Ventilación

Ing. Alfonso Yana Mamani

INGENIERO CIVIL

CIP 91772

IS-01

01 DE 01

PRIMERA Y ÚLTIMA

LAJUNA

**PLANILLA DE METRADOS**

<b>Obra :</b> MANTENIMIENTO INTEGRAL CORRECTIVO DE LA UPSS ANATOMIA PATOLOGICA DEL HOSPITAL SAN JUAN DE LURIGANCHO, LIMA - LIMA											
<b>Lugar :</b> SAN JUAN DE LURIGANCHO											
<b>Fecha :</b> Junio 2025											
ITEM	DESCRIPCION	UND	Nº VECES	Nº ELEM	DIMENSIONES			F.E.	AREA	VOLUMEN	PARCIAL
					LONG	ANCHO	ALTO				
<b>1.00</b>	<b>OBRAS PRELIMINARES</b>										
1.01	TRASLADO EQUIPO Y HERRAMIENTAS	GLB									1.00
	movilizacion de equipos y herramientas manuales		1.00	1.00	1.00	1.00	1.00		-		
1.02	REMOCION DE MATERIAL EXISTENTE EN AREA DE INTERVENCIÓN	GLB									1.00
	remociones e interferencias existentes en un area de aprox. 390 m2		1.00	1.00	1.00	1.00	1.00				
1.03	LIMPIEZA DE TERRENO PARA TRAZADO	GLB									1.00
	limpieza general area aprox. 390 m2		1.00	1.00	1.00	1.00	1.00				
1.04	TRAZADO Y REPLANTEO	GLB									1.00
	trazo y replanteo en la zona de intervencion area aprox. 390 m2		1.00	1.00	1.00	1.00	1.00				
<b>2.00</b>	<b>MOVIMIENTO DE TIERRAS</b>										
2.01	CORTE EN PISO DE CONCRETO EXISTENTE EN SECCIONES DE 30X30 CM	UND									24.00
	corte en piso existente e=4" p/dado de concreto de seccion 30x30x50 cm (ver plano clave)		24.00	1.00	1.00	1.00	1.00				
2.02	EXCAVACION EN DADOS DE CONCRETO 30X30X50 CM	UND									24.00
	excavacion en piso para dados de concreto de 30x30x50cm		24.00	1.00	1.00	1.00	1.00				
2.03	ACARREO DE MATERIAL EXCEDENTE	GLB									1.00
	acarreo y eliminacion de material excedente producto de excavaciones		1.00	1.00	1.00	1.00	1.00				
<b>3.00</b>	<b>OBRAS DE CONCRETO ARMADO</b>										
3.01	ZAPATAS CONCRETO F'C 210 KG/CM2	M3									1.10
	concreto en dados para base de estructura metálica		24.00	1.00	0.30	0.30	0.50	1.02			
3.02	PEDESTAL DE CONCRETO F'C 210 KG/CM2	M3									0.18
	concreto en pedestal 7.5 cm por encima del piso existente		24.00	1.00	0.30	0.30	0.075	1.10			
3.03	ENCONFRADO Y DESENCOFRADO EN PEDESTALES	GLB									1.00
	enconfrado y desencofrado de pedestales h=7.5 cm		1.00	1.00	1.00	1.00	1.00				
3.04	PLANCHAS METALICAS DE FIERRO NEGRO 25X25X6MM + PERNOS DE 3/4"	UND									
	plancha metalica base para montaje de estructura metalica en pedestal de concreto		24.00	1.00	1.00	1.00	1.00				24.00
<b>4.00</b>	<b>ESTRUCTURA METÁLICA</b>										
4.01	PINTADO DE TUBERÍAS CN BASE ZINCROMATO Y ACABADO GLOSS	M2									158.00
	pintado en general con estructura metálica										
4.02	COLUMNA METALICA CUADRADA LAC ASTM A500 CM-1 DE 4X4X2 mm (INC. SOLDADURA Y COLOCACIÓN)	M									100.00
	columna metalica CM-1 h=4.40 (ver plano clave)		13.00	1.00	1.00	1.00	4.40	1.01			
	columna metalica CM-1 h=3.20 (ver plano clave)		13.00	1.00	1.00	1.00	3.20				
4.03	VIGA METALICA CUADRADA LAC ASTM A500 DE 4X4X2 mm (INC. SOLDADURA Y COLOCACIÓN)	M									53.50
	viga metalica inclinada portico eje 1'-1'		5.00	1.00	3.78	1.00	1.00				
	viga metalica inclinada portico eje 2'-2'		4.00	1.00	4.56	1.00	1.00				
	viga metalica inclinada portico eje 3'-3'		4.00	1.00	4.09	1.00	1.00				
4.04	VIGA METALICA DE AMARRE RECTANGULAR LAC ASTM A500 DE 2X4X1.8 mm (INC. SOLDADURA Y COLOCACIÓN)	M									144.00
	viga metalica de amarre porticos eje 1'-1'		17.99	3.00	1.00	1.00	1.00				
	viga metalica de amarre porticos eje 2'-2'		14.21	3.00	1.00	1.00	1.00				
	viga metalica de amarre porticos eje 3'-3'		14.68	3.00	1.00	1.00	1.00				
4.05	TENSORES METALICOS RECTANGULARES LAC ASTM A500 DE 2X3X1.8 mm (INC. SOLDADURA Y COLOCACIÓN)	M									30.00
	tensores metalicos en el eje 1'-1'		5.00	1.00	2.04	1.00	1.00				
	tensores metalicos en el eje 2'-2'		4.00	1.00	2.28	1.00	1.00				
	tensores metalicos en el eje 3'-3'		4.00	1.00	2.14	1.00	1.00				
4.06	VIGUETA METALICARECTANGULAR LAC ASTM A500 DE 2X3X1.8 mm (INC. SOLDADURA Y COLOCACIÓN)	M									264.00
	vigueta metalica en estructura metalica		6.00	1.00	18.05	1.00	1.00				
	vigueta metalica en estructura metalica		6.00	1.00	10.75	1.00	1.00				
	vigueta metalica en estructura metalica		6.00	1.00	14.68	1.00	1.00				
<b>5.00</b>	<b>INSTALACIONES ELECTRICAS</b>										
5.01	SUBTABLERO ELÉCTRICO DE PLÁSTICO DE 8 CIRCUITOS	GLB	1.00								1.00
	5.01.01: SUBTABLERO DE DISTRIBUCION (STD1)	UND	1.00								
	LLAVE TERMOMAGNETICO 16A TOMACORRIENTE	UND	1.00								
	LLAVE TERMOMAGNETICO 16A RESERVA	UND	1.00								
	LLAVE DIFERENCIAL 30 MA (TOMACORR Y ALUMBRADO)	UND	2.00								
	LLAVE TERMOMAGNETICO 16A ALUMBRADO	UND	1.00								
	LLAVE PRINCIPAL 20A	UND	1.00								
	CABLE LSOH-80 N°12	M	5.00								
	BORNE DE COBRE P/POZO A TIERRA	UND	1.00								
	5.01.02: SUBTABLERO DE DISTRIBUCION (STD2)	UND	1.00								
	LLAVE TERMOMAGNETICO 16A TOMACORRIENTE	UND	1.00								
	LLAVE TERMOMAGNETICO 16A RESERVA	UND	1.00								
	LLAVE DIFERENCIAL 30 MA (TOMACORR Y ALUMBRADO)	UND	2.00								
	LLAVE TERMOMAGNETICO 16A ALUMBRADO	UND	1.00								
	LLAVE PRINCIPAL 20A	UND	1.00								
	CABLE LSOH-80 N°12	M	5.00								
	BORNE DE COBRE P/POZO A TIERRA	UND	1.00								
5.02	TOMACORRIENTES DOBLES	PTO	11.00								11.00
	5.02.01: SALIDA P/ TOMACORR. BIPOLAR DOBLE C/LINEA A TIERRA C/TUBERIA PVC SAL, CABLE LSOH-80 N°12 (2.5MM), CAJA F°G°-P										
5.03	ILUMINACION	PTO	10.00								10.00
	5.03.01: SALIDA P/ ALUMBRADO EN TECHO C/L. A TIERRA C/TUBERIA PVC SAL, CABLE LSOH-80 N°14 (4MM), CAJA OCT. F°G°-P E INSTALACION DE LUMINARIAS										0.00
<b>6.00</b>	<b>INSTALACIONES SANITARIAS</b>										
6.01	DESAGÜE: TUBERÍAS Y ACCESORIOS	GLB	1.00								1.00
6.02	AGUA: TUBERÍA PVC Y ACCESORIOS	GLB	1.00								1.00
6.03	REGISTROS Y SUMIDEROS Ø 2"	PTO	8.00								8.00
<b>7.00</b>	<b>TABQUERIA DRYWALL</b>										

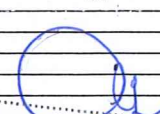
  
 Ing. Alfonso Yana Mama  
 INGENIERO CIVIL  
 CIP 91772



# PLANILLA DE METRADOS

Obra :	MANTENIMIENTO INTEGRAL CORRECTIVO DE LA UPSS ANATOMIA PATOLOGICA DEL HOSPITAL SAN JUAN DE LURIGANCHO, LIMA - LIMA										
Lugar :	SAN JUAN DE LURIGANCHO										
Fecha :	Junio 2025										
	PLACAS DE DRYWALL R.H. 1.22X2.44X1/2" PARA EXTERIORES Y BAÑOS Y PLACAS STD 1.22X2.44X1/2" PARA INTERIORES, RIEL DE 25X90X45X3M Y PARANTES 38X89X45X3M PARA TABIQUES HASTA 3.2 DE ALTURA, RIELES DE 25X38X45X3M Y PARANTES DE 38X38X45X3M PARA TABIQUES ENCIMA DE 3.20M	GLB									
	drywall cara exterior/interior eje A-A y entre A y E		2.00	1.00	32.49	1.00	1.80			58.48	116.96
	drywall cara exterior/interior eje A-A entre contenedores		2.00	1.00	3.35	1.00	3.20			10.72	21.44
	drywall cara exterior/interior ingreso almacen puerta doble hoja		2.00	1.00	4.50	1.00	3.80			17.10	34.20
	puerta doble hoja		-1.00	1.00	1.60	1.00	2.10				-3.36
	drywall cara exterior/interior eje B-B y entre B y E		2.00	1.00	23.26	1.00	3.20			74.43	148.86
	ventana de 1.20x1.20		-1.00	1.00	1.20	1.00	1.20				-1.44
	ventana de 0.40x0.40		-8.00	1.00	0.40	1.00	0.40				-1.23
	puerta una hoja 1.00 m		-2.00	1.00	1.00	1.00	2.10				-4.20
	drywall en zona de emed exterior/interior eje G-G		2.00	1.00	14.79	1.00	1.80			26.62	53.24
	drywall en zona eme colindante con patio eje F exterior/interior		2.00	1.00	14.70	1.00	3.20			47.04	94.08
	ventana de 1.20x1.20		-3.00	1.00	1.20	1.00	1.20				-4.32
	puerta		-1.00	1.00	1.00	1.00	2.10				-2.10
	drywall en baños exterior/interior		2.00	2.00	8.20	1.00	3.20			52.48	104.96
8.00	CIELORRASO DRYWALL									286.88	557.05
	PLACAS DRYWALL STD 1.22X2.44X1/2" PARA CIELORRASOS, PERFILES OMEGA 40X18X13X0.45X3M, RIELES DE 25X38X45X3M Y PARANTES DE38X38X45X3M	GLB									1.00
	cielorraso oficinas de patrimonio		1.00	1.00	1.00	1.00	1.00		20.06		172.11
	cielorraso oficinas de emed		1.00	1.00	1.00	1.00	1.00		90.19		
	cielorraso oficinas de almacen		1.00	1.00	1.00	1.00	1.00		56.70		
	cielorraso en baños		2.00	1.00	1.00	1.00	1.00		5.16		
9.00	COBERTURA DE TECHO										
	PLANCHAS TERMOMAGNETICAS DE 1.07X3.60, CANALETA DE FºGº DOBLADO DE 13X9X8 #6, BOTAGUAS DE 15X15 Y 7.5X5 DE FºGº, EVACUACION DE AGUA PLUVIAL CON TUBERIA Y ACCESORIOS DE 2" DE PVC	GLB							210.52		210.52
10.00	PISO CERÁMICO										
10.01	PISO CERÁMICO 45 X 45, PEGAMENTO ULTRAFUERTE 25 KG., FRAGUA,	M2	71								71.00
11.00	ENCHAPE CERÁMICO PAREDES										
11.01	CERÁMICO 45X45, PEGAMENTO ULTRAFUERTE 25 KG., FRAGUA	M2	39.00								39.00
12.00	CONTRAZÓCALO										
12.01	CERÁMICO 0.075 X 45, PEGAMENTO ULTRAFUERTE 25 KG., FRAGUA	M	109.00								109.00
13.00	APARATOS SANITARIOS										
13.01	INODORO LOSA VITRIFICADA BLANCA, KIT DE ACCESORIOS, TAPA PLÁSTICO.	UNID	2.00								2.00
13.02	LAVATORIO LO VITRIFICADA BLANCA CON PEDESTAL Y KID COMPLETO, INCLUYE GRIF	UNID	3.00								3.00
13.03	DUCHA AGUA FRÍA	UNID	2.00								2.00
13.04	URINARIO LOSA VITRIFICADA BLANCA, CON GRIFERÍA Y DESAGÜE	UNID	1.00								1.00
13.05	ACCESORIOS: PAPELERA, TOALLA, GANCHO	Juego	7.00								7.00
14.00	CARPINTERÍA METÁLICA										
14.01	VENTANA DE FIERRO NEGRO DE 1X2X1.5MM DE 1.20X1.20M, CON ÁREA VITROVENT DE 30 ALTURA EN PARTE SUPERIOR, VIDRIO CRUDO DE 4MM.	UNID	4.00								4.00
14.02	VENTANA DE FIERRO NEGRO DE 1X2X1.5MM DE 40X1.20M, CON ÁREA VITROVENT EN PARTE SUPERIOR, VIDRIO CRUDO DE 4MMVIDRIO CRUDO DE 4 MM, VITROVEL DE ALUMINIO DE 30 CM DE ALTURA.	UNID	1.00								1.00
14.03	VENTANA DE FIERRO NEGRO DE 1X2X1.5MM DE 40X40 CM, CON MALLA ELECTROSOLDADA (VENTILACIÓN)	UNID	12.00								12.00
15.00	CARPINTERÍA DE ALUMINIO										
15.01	PUERTA DE ALUMINIO CON VIDRIO PAVONADO 0.60 X 1.80 M.	UNID	2.00								2.00
16.00	CARPINTERÍA DE MADERA										0.00
16.01	PUERTA EXTERIOR DE MADERA DE 0.95 X 2.10 M., MARCO DE 1 1/2" X 4", MADERA PINO	UNID	3.00								3.00
16.02	DOBLE PUERTA EXTERIOR DE MADERA PINO O SIMILAR, CON MARCO DE 1 1/2" X 4" DE MADERA PINO O SIMILAR DE 1.70 X 2.10 M (0.85 X 2.10 M C/U)	UNID	1.00								1.00
16.03	PUERTA EXTERIOR DE MADERA DE 0.80 X 2.10 M., MARCO DE 1 1/2" X 4", MADERA PINO	UNID	2.00								2.00
16.04	PUERTA INTERIOR DE MADERA CONTRAPLACADA 0.60 X 2.10 M., MARCO DE 1 1/2" X 4".	UNID	2.00								2.00
16.05	CERRADURA DE MANIJA	UNID	2.00								2.00
16.06	CERRADURA FORTE 2 GOLPES	UNID	2.00								2.00
16.07	CERRADURA DE BOLA PARA BAÑO	UNID	4.00								4.00
17.00	PINTURA										
17.01	PINTURA TABIQUES Y CIELORRASOS CON PINTURA LÁTEX LAVABLE	M2	834.00								834.00
17.02	BARNIZ MARINO EN PUERTA DE MADERA	M2	26.00								26.00
17.03	PINTURA DE VENTANAS Y REJILLAS (BASE ZINCROMATO)	GLOBAL	1.00								1.00



Ing. Alfonso Yana Mamani  
INGENIERO CIVIL  
CIP 91772

# HOJA DE PRESUPUESTO

Obra : "ACONDICIONAMIENTO DE ALMACEN PARA PATRIMONIO Y EMED DEL HOSPITAL SAN JUAN DE LURIGANCHO, LIMA - LIMA"  
 Lugar : SAN JUAN DE LURIGANCHO  
 Fecha : MAYO 2025

ITEM	DESCRIPCION	UNID	METRADO
1	<b>OBRAS PRELIMINARES</b>		
	- Traslado de equipo y herramientas.	Global	1.00
	- Remoción de material existente en Área de intervención	Global	1.00
	- Limpieza del terreno para trazado.	Global	1.00
	- Trazado y replanteo.	Global	1.00
2	<b>MOVIMIENTO DE TIERRAS</b>		
	- Corte piso de concreto existe en secciones de 30x30	Unid	24.00
	- Excavación de zapata 30x30x0.50	Unid	24.00
	- Acarreo de material de desmonte.	Global	1.00
3	<b>OBRAS DE CONCRETO ARMADO</b>		
	- Zapatas, concreto F' C 210 kg/cm2, 30x30x50.	M <sup>3</sup>	1.10
	- Pedestal de concreto F' C 210kg/cm2, 30x30x0.75	M <sup>3</sup>	0.18
	- Encofrado y desencofrado pedestal	Global	1.00
	- Planchas metálicas de fierro negro 25x25x6 mm + pernos de 3/4"	Unid	24.00
4	<b>ESTRUCTURA METALICA</b>		
	- Pintado de tuberías con base zincromato y acabado gloss.	M <sup>2</sup>	158.00
	- Soldadura y colocación 4x4x2 mm.	ML	100.00
	- Soldadura y colocación de vigas 4x4x2 mm.	ML	50.00
	- Soldadura y colocación de vigas de amarre 2x4x1.8 mm.	ML	144.00
	- Soldadura y colocación de tensores 2x3x1.8 mm.	ML	30.00
	- Soldadura y colocación de viguetas 2x3x1.8 mm.	ML	264.00
5	<b>INSTALACIONES ELECTRICAS</b>		
	- Subtablero eléctrico de plástico de 8 circuitos	GLOBAL	1.00
	- Tomacorrientes dobles.	Ptos	11.00
	- Iluminación.	Ptos	10.00
6	<b>INSTALACIONES SANITARIAS</b>		
	- Desague: tuberías y accesorios MATUSITA SMP	GLOBAL	1.00
	- Agua: tubería PVC y accesorios MATUSITA SMP	GLOBAL	1.00
	- Registros y sumideros ø 2"	Ptos	8.00
7	<b>TABIQUERIA DRYWALL</b>		
	- Placas drywall R.H. 1.22 x 2.44 x 1/2" para exteriores y baños y placas STD 1.22 x 2.44 x 1/2" para interiores, riel de 25x90 x 45 x 3m y parantes 38 x 89 x 45 x 3m para tabiques hasta 3.20m altura, rieles de 25 x 38 x 45x 3m y parantes de 38 x 38 x45 x 3m para tabiques encima de 3.20 m.	GLOBAL	1.00
8	<b>CIELORRASO DRYWALL</b>		
	- Placas drywall STD 1.22 x2.44 x 1/2" para cielorrasos, perfiles omega 40 x 18 x 13 x 0.45 x 3m, rieles de 25 x 38 x 45 x 3 y parantes de 38 x 38 x45 x 3m., masilla drywall y cintas de papel	GLOBAL	1.00
9	<b>COBERTURA DE TECHO</b>		
	- Planchas termomagnéticas de 1.07x3.60m., canaleta de lámina galvanizada doblada de 13 x 9 x 8 #6, botaguas de 15 x15 y 7.5 x .5 de lámina galvanizada, evacuación de agua pluvial con tubería y accesorios PVC de ø 2".	GLOBAL	1.00
10	<b>PISO CERÁMICO</b>		
	- Piso cerámico 45 x 45 CELIMA, pegamento ultrafuerte 25 kg., fragua marca CHEMA.	M <sup>2</sup>	71.00
11	<b>ENCHAPE CERÁMICO PAREDES</b>		
	- Cerámico 45x45 CELIMA, pegamento ultrafuerte 25 kg., fragua chema.	M <sup>2</sup>	39.00
12	<b>CONTRAZOCALO</b>		
	- Cerámico 0.075 x 45 CELIMA, pegamento ultrafuerte 25 kg., fragua chema	ML	109.00
13	<b>APARTADOS SANITARIOS</b>		
	- Inodoro losa vitrificada blanca, kit de accesorios, tapa plástico.	UNID	2.00
	- Sinatorio losa vitrificada blanca con pedestal y kit completo, incluye grifería	UNID	3.00
	- Ducha agua fría CELIMA	UNID	2.00
	- Urinario losa vitrificada blanca, con grifería y desague	UNID	1.00
	- Accesorios: papelera, toalla, gancho	Juego	7.00
14	<b>CARPINTERIA METALICA</b>		
	- Ventana de fierro negro de 1x2x1.5mm de 1.20x1.20m, con área vitrovent de 30 altura en parte superior, vidrio crudo de 4mm.	UNID	4.00
	- Ventana de fierro negro de 1x2x1.5mm de 40x1.20m, con área vitrovent en parte superior, vidrio crudo de 4mmvidrio crudo de 4 mm, vitrovel de aluminio de	UNID	1.00
	- Ventana de fierro negro de 1x2x1.5mm de 40x40 cm. con malla electrosoldada (ventilación)	UNID	12.00
15	<b>CARPINTERIA DE ALUMINIO</b>		
	- Puerta de aluminio con vidrio pavenado 0.60 x 1.80 m.	UNID	2.00
16	<b>CARPINTERIA DE MADERA</b>		
	- Puerta exterior de madera de 0.95 x 2.10 m., marco de 1 1/2" x 4", madera PINO o similar.	UNID	3.00
	- Doble puerta exterior de madera PINO o similar, con marco de 1 1/2" x 4" de madera PINO o similar de 1.70 x 2.10 m (0.85 x 2.10 m c/u)	UNID	1.00
	- Puerta exterior de madera de 0.80 x 2.10 m., marco de 1 1/2" x 4", madera PINO o similar.	UNID	2.00
	- Puerta interior de madera contraplacada 0.60 x 2.10 m., marco de 1 1/2" x 4".	UNID	2.00
	- Cerradura de Manija	UNID	2.00
	- Cerradura FORTE 2 golpes	UNID	2.00
	- Cerradura de bola para baño	UNID	4.00
17	<b>PINTURA</b>		
	- Pintura tabiques y cielorrasos con pintura látex lavable	M <sup>2</sup>	834.00
	- Barniz marino en puerta de madera	M <sup>2</sup>	26.00
	- Pintura de ventanas y rellenas (base zincromato)	GLOBAL	1.00
TOTAL PARCIAL			
UTILIDAD (7.5%)			
TOTAL			
IGV (18%)			
TOTAL GENERAL			

Ing. Alfonso Yana Mamani  
 INGENIERO CIVIL  
 CIP 91772



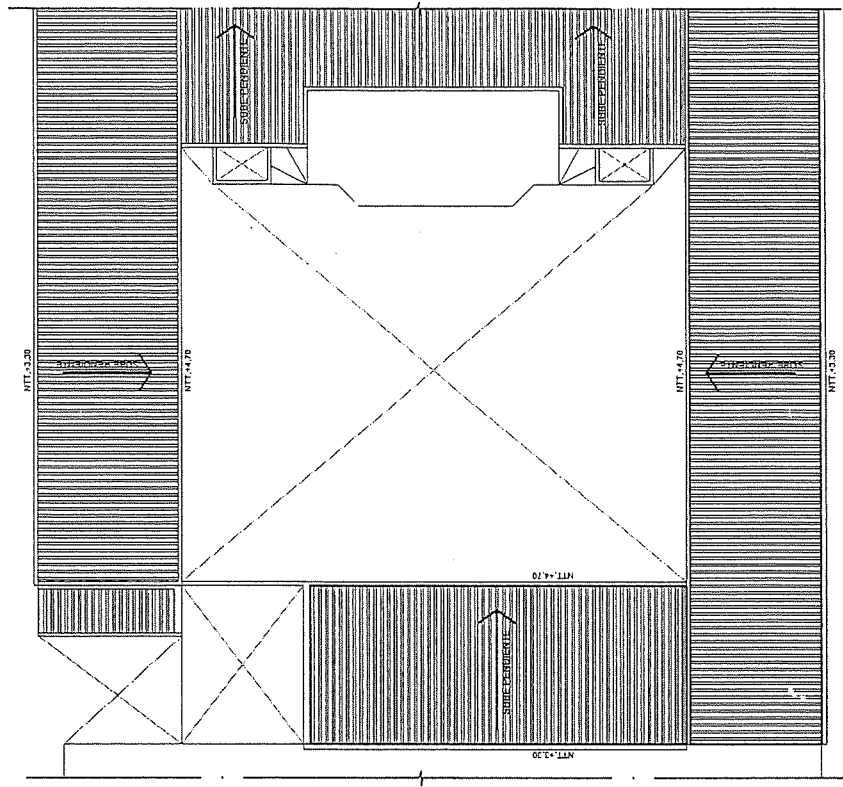
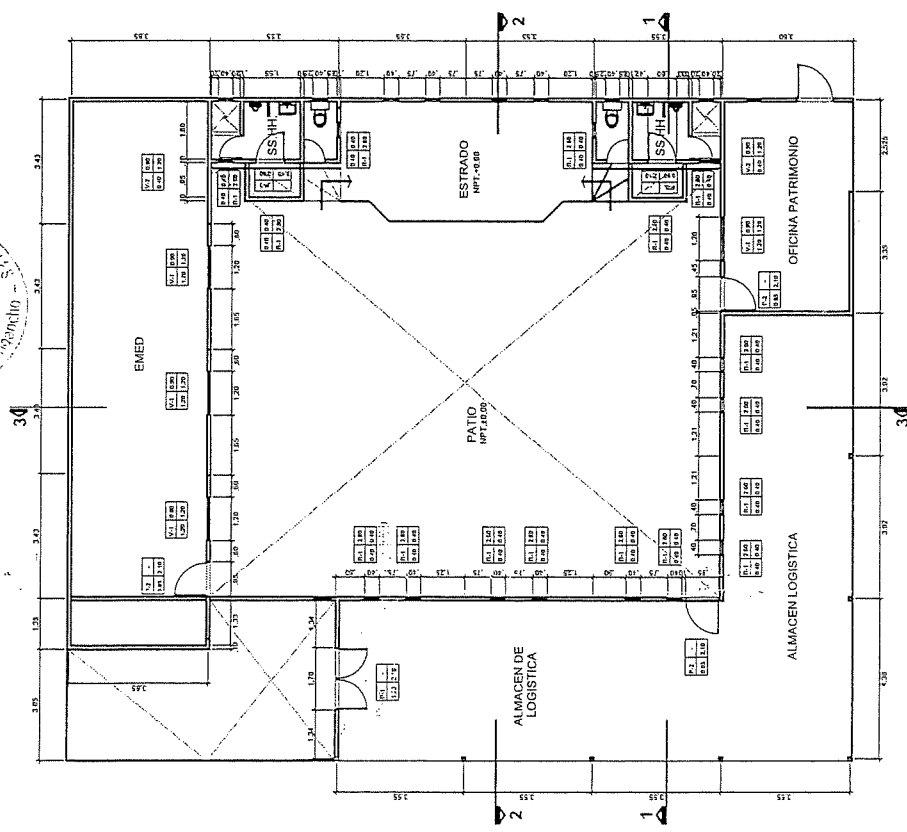

PLANTA TECHOS

PLANTA PRIMER NIVEL  
ESC: 1/200

Ing. Alfonso Yana Mamani  
INGENIERO CIVIL  
CIP 91772

	PROYECTO:	ACONDICIONAMIENTO DE ALMACEN PARA PATRIMONIO Y EMED DEL HOSPITAL SAN JUAN DE LURIGANCHO, LIMA - LIMA	
	ESPECIALIDAD:	ARQUITECTURA	
	DESIGNACIÓN:	DISTRIBUCION PRIMER NIVEL	
	PROFESIONAL:		
PROPIETARIO:	HOSPITAL SAN JUAN DE LURIGANCHO		
DIRECCION:	AV. CANTO GRANDE SAN JUAN DE LURIGANCHO 1543		
COMITADO:	UNIDAD DE SERVICIOS GENERALES Y MANTENIMIENTO		
EDIFICIO:	UNIDAD DE SERVICIOS GENERALES Y MANTENIMIENTO		
PROYECTO:	UNIDAD DE SERVICIOS GENERALES Y MANTENIMIENTO		
FECHA:	MAYO 2015		
<p>PLANTA PRIMER NIVEL</p> <p>ESC: 1/200</p>			
<p>PROYECTO: ACONDICIONAMIENTO DE ALMACEN PARA PATRIMONIO Y EMED DEL HOSPITAL SAN JUAN DE LURIGANCHO, LIMA - LIMA</p> <p>ESPECIALIDAD: ARQUITECTURA</p> <p>DESIGNACIÓN: DISTRIBUCION PRIMER NIVEL</p> <p>PROFESIONAL:</p>			
<p>Ing. Alfonso Yana Mamani</p> <p>INGENIERO CIVIL</p> <p>CIP 91772</p>			
<p>A-01</p> <p>01 DE 02</p>			

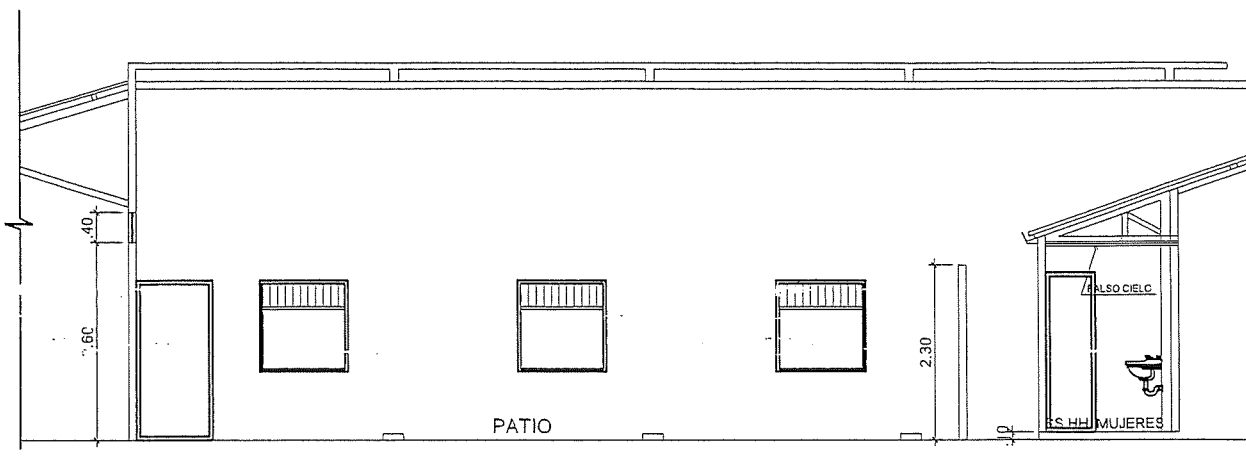

CORTE 1-1

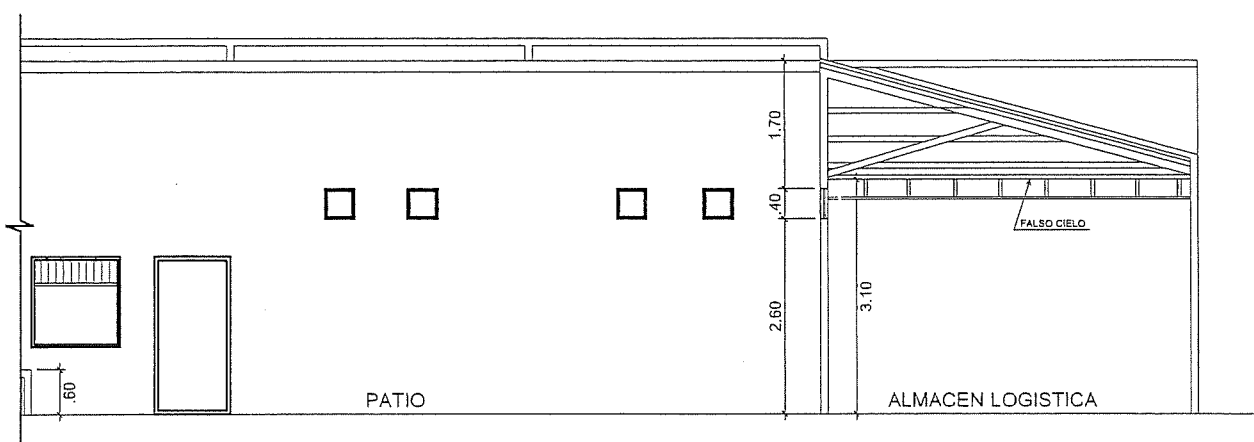

CORTE 2-2

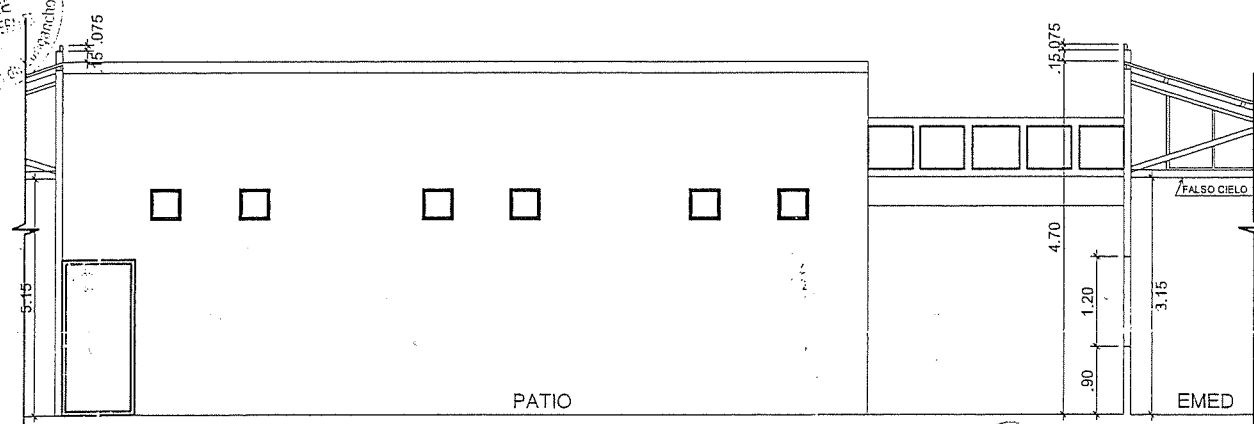

CORTE 3-3

PLANO DE CORTES  
ESCALA 1/100

Ing. Alfonso Yana Mamani  
INGENIERO CIVIL  
CIP 91772



PROPIETARIO: HOSPITAL SAN JUAN DE LURIGANCHO

DIRECCIÓN: AV. CANTO GRANDE S/N. SAN JUAN DE LURIGANCHO 15423

LEVANTAMIENTO: UNIDAD DE SERVICIOS GENERALES Y MANTENIMIENTO

DESENHO: UNIDAD DE SERVICIOS GENERALES Y MANTENIMIENTO

REVISÓ: UNIDAD DE SERVICIOS GENERALES Y MANTENIMIENTO

APROBÓ: UNIDAD DE SERVICIOS GENERALES

ESCALA: 1/100

FECHA: MAYO 2021

PROYECTO: ACONDICIONAMIENTO DE ALMACEN PARA PATRIMONIO Y EMED DEL HOSPITAL SAN JUAN DE LURIGANCHO, LIMA - LIMA

ESPECIALIDAD: ARQUITECTURA

DESCRIPCIÓN: PLANO DE CORTES

LÁMINA:

A-02  
02 DE 02



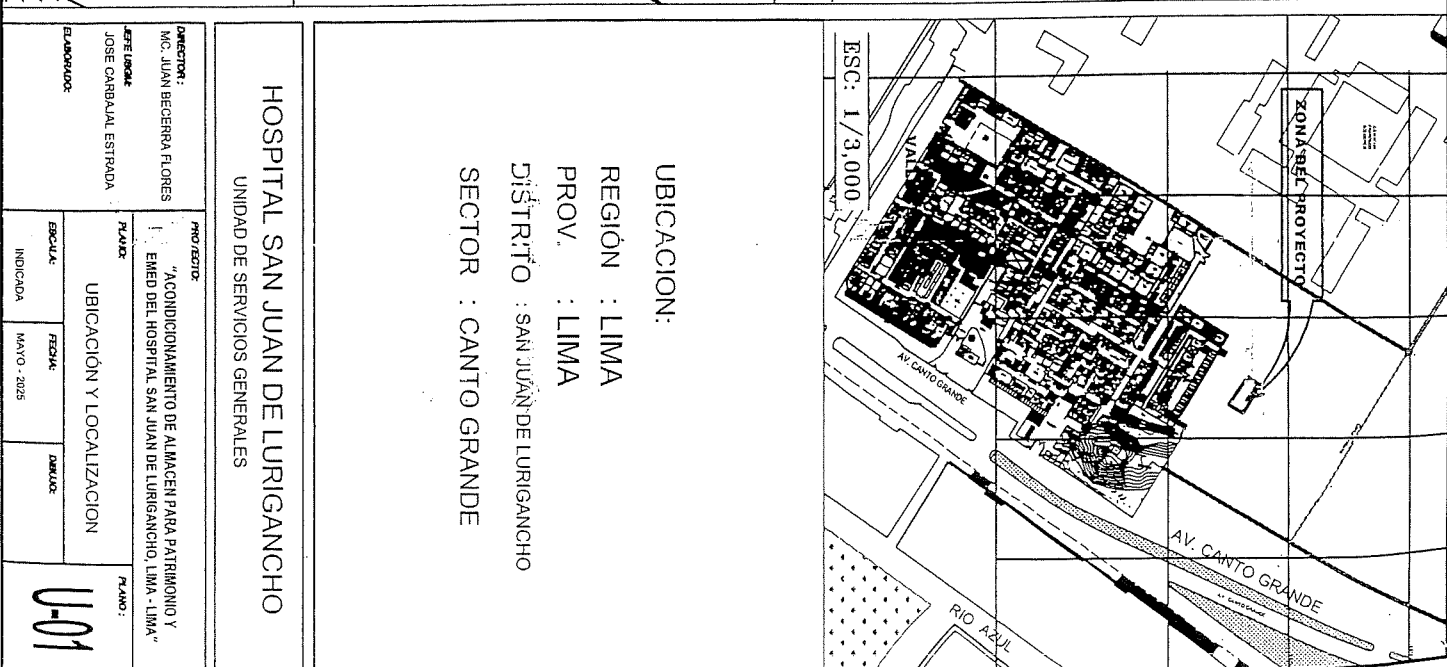
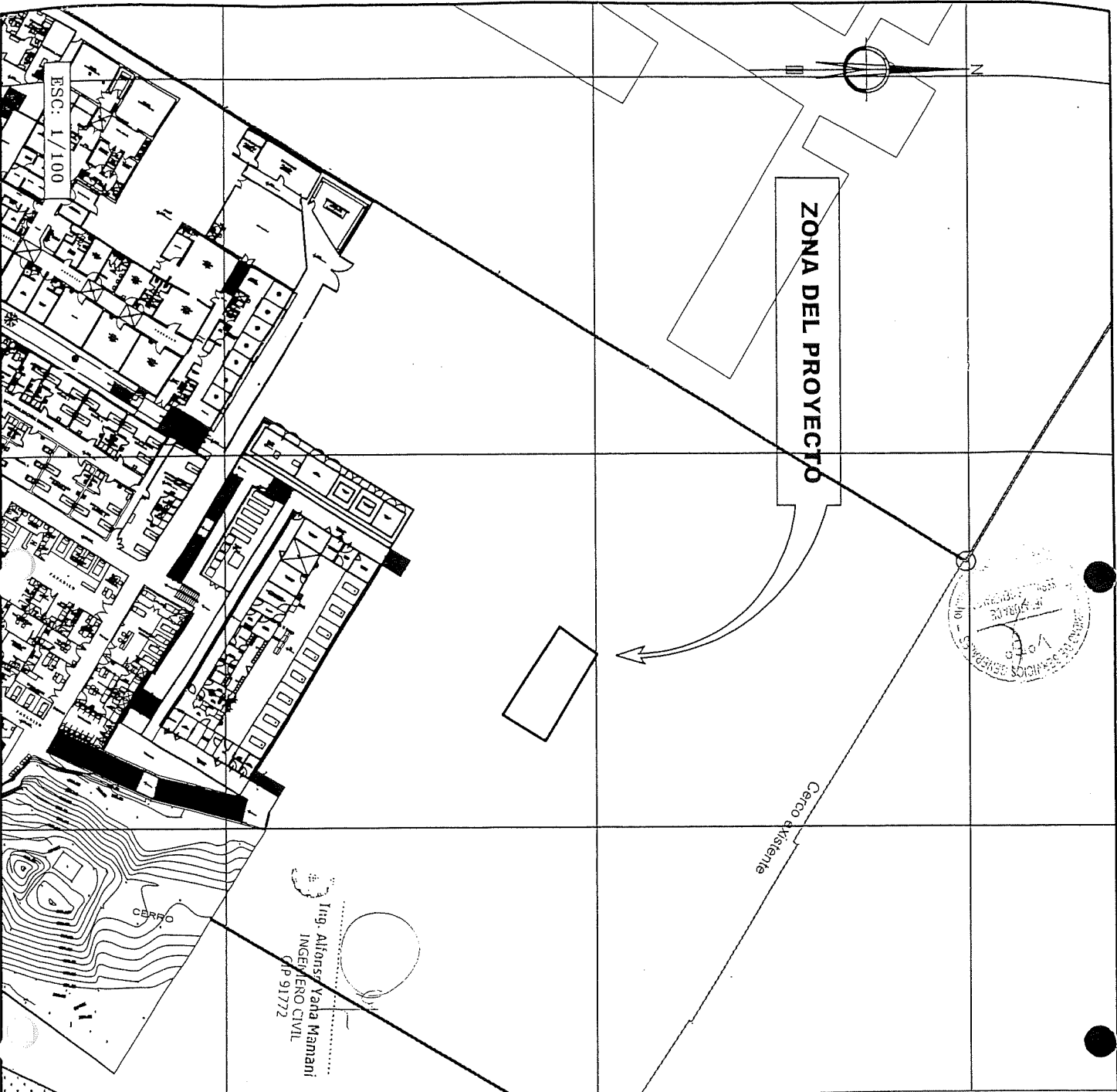

# UBICACION:

REGION : LIMA  
 PROV. : LIMA  
 DISTRITO : SAN JUAN DE LURIGANCHO  
 SECTOR : CANTO GRANDE

## HOSPITAL SAN JUAN DE LURIGANCHO UNIDAD DE SERVICIOS GENERALES

DIRECCION: MC. JUAN BECERRA FLORES		PROYECTO: "ACONDICIONAMIENTO DE ALMACEN PARA PATRIMONIO Y EMED DEL HOSPITAL SAN JUAN DE LURIGANCHO, LIMA - LIMA"	
JEFE LOCAL: JOSE CARBAJAL ESTRADA		PLAZA: UBICACION Y LOCALIZACION	
ELABORADOR: [Signature]		BOQUILA:	FECHA:
		INDICADA:	MAYO - 2025
		PLANO: U-01	