



BASES ESTÁNDAR DE ADJUDICACIÓN SIMPLIFICADA PARA LA CONTRATACIÓN DE SERVICIOS EN GENERAL

ADJUDICACIÓN SIMPLIFICADA N° N° 028-2022-GRJ-OEC - PRIMERA CONVOCATORIA

**CONTRATACIÓN DEL SERVICIO DE
SUMINISTRO E INSTALACIÓN DEL SISTEMA DE
ALUMBRADO EN CICLOVIA CENTRAL PARA LA
EJECUCIÓN DE LA OBRA: “MEJORAMIENTO
VIAL DE LA AV. LEONCIO PRADO TRAMO: AV.
LOS INCAS – VÍA EVITAMIENTO, DISTRITO DE
CHILCA – PROVINCIA DE HUANCAYO –
DEPARTAMENTO DE JUNÍN”**

HUANCAYO, MAYO 2022

DEBER DE COLABORACIÓN

La Entidad y todo proveedor que se someta a las presentes Bases, sea como participante, postor y/o contratista, deben conducir su actuación conforme a los principios previstos en la Ley de Contrataciones del Estado.

En este contexto, se encuentran obligados a prestar su colaboración al OSCE y a la Secretaría Técnica de la Comisión de Defensa de la Libre Competencia del INDECOPI, en todo momento según corresponda a sus competencias, a fin de comunicar presuntos casos de fraude, colusión y corrupción por parte de los funcionarios y servidores de la Entidad, así como los proveedores y demás actores que participan en el proceso de contratación.

De igual forma, deben poner en conocimiento del OSCE y a la Secretaría Técnica de la Comisión de Defensa de la Libre Competencia del INDECOPI los indicios de conductas anticompetitivas que se presenten durante el proceso de contratación, en los términos del Decreto Legislativo N° 1034, "Ley de Represión de Conductas Anticompetitivas", o norma que la sustituya, así como las demás normas de la materia.

La Entidad y todo proveedor que se someta a las presentes Bases, sea como participante, postor y/o contratista del proceso de contratación deben permitir al OSCE o a la Secretaría Técnica de la Comisión de Defensa de la Libre Competencia del INDECOPI el acceso a la información referida a las contrataciones del Estado que sea requerida, prestar testimonio o absolución de posiciones que se requieran, entre otras formas de colaboración.

SECCIÓN GENERAL

DISPOSICIONES COMUNES DEL PROCEDIMIENTO DE SELECCIÓN

(ESTA SECCIÓN NO DEBE SER MODIFICADA EN NINGÚN EXTREMO, BAJO SANCIÓN DE NULIDAD)

CAPÍTULO I ETAPAS DEL PROCEDIMIENTO DE SELECCIÓN

1.1. REFERENCIAS

Cuando en el presente documento se mencione la palabra Ley, se entiende que se está haciendo referencia a la Ley N° 30225, Ley de Contrataciones del Estado, y cuando se mencione la palabra Reglamento, se entiende que se está haciendo referencia al Reglamento de la Ley de Contrataciones del Estado aprobado por Decreto Supremo N° 344-2018-EF.

Las referidas normas incluyen sus respectivas modificaciones, de ser el caso.

1.2. CONVOCATORIA

Se realiza a través de su publicación en el SEACE de conformidad con lo señalado en el artículo 54 del Reglamento, en la fecha señalada en el calendario del procedimiento de selección, debiendo adjuntar las bases y resumen ejecutivo.

1.3. REGISTRO DE PARTICIPANTES

El registro de participantes se realiza conforme al artículo 55 del Reglamento. En el caso de un consorcio, basta que se registre uno (1) de sus integrantes.

Importante

- *Para registrarse como participante en un procedimiento de selección convocado por las Entidades del Estado Peruano, es necesario que los proveedores cuenten con inscripción vigente y estar habilitados ante el Registro Nacional de Proveedores (RNP) que administra el Organismo Supervisor de las Contrataciones del Estado (OSCE). Para obtener mayor información, se puede ingresar a la siguiente dirección electrónica: www.rnp.gob.pe.*
- *Los proveedores que deseen registrar su participación deben ingresar al SEACE utilizando su Certificado SEACE (usuario y contraseña). Asimismo, deben observar las instrucciones señaladas en el documento de orientación "Guía para el registro de participantes electrónico" publicado en <https://www2.seace.gob.pe/>.*
- *En caso los proveedores no cuenten con inscripción vigente en el RNP y/o se encuentren inhabilitados o suspendidos para ser participantes, postores y/o contratistas, el SEACE restringirá su registro, quedando a potestad de estos intentar nuevamente registrar su participación en el procedimiento de selección en cualquier otro momento, dentro del plazo establecido para dicha etapa, siempre que haya obtenido la vigencia de su inscripción o quedado sin efecto la sanción que le impuso el Tribunal de Contrataciones del Estado.*

1.4. FORMULACIÓN DE CONSULTAS Y OBSERVACIONES A LAS BASES

La formulación de consultas y observaciones a las bases se efectúa de conformidad con lo establecido en los numerales 72.1 y 72.2 del artículo 72 del Reglamento, así como el literal a) del artículo 89 del Reglamento.

1.5. ABSOLUCIÓN DE CONSULTAS, OBSERVACIONES E INTEGRACIÓN DE BASES

La absolución de consultas, observaciones e integración de las bases se realizan conforme a las disposiciones previstas en el numeral 72.4 del artículo 72 del Reglamento y el literal a) del artículo 89 del Reglamento.

Importante

- *No se absolverán consultas y observaciones a las bases que se presenten en forma física.*
- *Cuando exista divergencia entre lo indicado en el pliego de absolución de consultas y observaciones y la integración de bases, prevalece lo absuelto en el referido pliego; sin perjuicio, del deslinde de responsabilidades correspondiente.*

1.6. FORMA DE PRESENTACIÓN DE OFERTAS

Las ofertas se presentan conforme lo establecido en el artículo 59 y en el artículo 90 del Reglamento.

Las declaraciones juradas, formatos o formularios previstos en las bases que conforman la oferta deben estar debidamente firmados por el postor (firma manuscrita o digital, según la Ley N° 27269, Ley de Firmas y Certificados Digitales¹). Los demás documentos deben ser visados por el postor. En el caso de persona jurídica, por su representante legal, apoderado o mandatario designado para dicho fin y, en el caso de persona natural, por este o su apoderado. No se acepta el pago de la imagen de una firma o visto. Las ofertas se presentan foliadas.

Importante

- *Los formularios electrónicos que se encuentran en el SEACE y que los proveedores deben llenar para presentar sus ofertas, tienen carácter de declaración jurada.*
- *En caso la información contenida en los documentos escaneados que conforman la oferta no coincida con lo declarado a través del SEACE, prevalece la información declarada en los documentos escaneados.*
- *No se tomarán en cuenta las ofertas que se presenten en físico a la Entidad.*

1.7. PRESENTACIÓN Y APERTURA DE OFERTAS

El participante presentará su oferta de manera electrónica a través del SEACE, desde las 00:01 horas hasta las 23:59 horas del día establecido para el efecto en el cronograma del procedimiento; adjuntando el archivo digitalizado que contenga los documentos que conforman la oferta de acuerdo a lo requerido en las bases.

El participante debe verificar antes de su envío, bajo su responsabilidad, que el archivo pueda ser descargado y su contenido sea legible.

Importante

Los integrantes de un consorcio no pueden presentar ofertas individuales ni conformar más de un consorcio en un procedimiento de selección, o en un determinado ítem cuando se trate de procedimientos de selección según relación de ítems.

En la apertura electrónica de la oferta, el órgano encargado de las contrataciones o el comité de selección, según corresponda, verifica la presentación de lo exigido en la sección específica de las bases de conformidad con el numeral 73.2 del artículo 73 del Reglamento y determina si las ofertas responden a las características y/o requisitos y condiciones de los Términos de Referencia, detallados en la sección específica de las bases. De no cumplir con lo requerido, la oferta se considera no admitida.

¹ Para mayor información sobre la normativa de firmas y certificados digitales ingresar a: <https://www.indecopi.gob.pe/web/firmas-digitales/firmar-y-certificados-digitales>

1.8. EVALUACIÓN DE LAS OFERTAS

La evaluación de las ofertas se realiza conforme a lo establecido en el numeral 74.1 y el literal a) del numeral 74.2 del artículo 74 del Reglamento.

En el supuesto de que dos (2) o más ofertas empaten, la determinación del orden de prelación de las ofertas empatadas se efectúa siguiendo estrictamente el orden establecido en el numeral 91.1 del artículo 91 del Reglamento.

El desempate mediante sorteo se realiza de manera electrónica a través del SEACE.

Importante

En el caso de contratación de servicios en general que se presten fuera de la provincia de Lima y Callao, cuyo valor estimado no supere los doscientos mil Soles (S/ 200,000.00), a solicitud del postor se asigna una bonificación equivalente al diez por ciento (10%) sobre el puntaje total obtenido por los postores con domicilio en la provincia donde prestará el servicio, o en las provincias colindantes, sean o no pertenecientes al mismo departamento o región. El domicilio es el consignado en la constancia de inscripción ante el RNP². Lo mismo aplica en el caso de procedimientos de selección por relación de ítems, cuando algún ítem no supera el monto señalado anteriormente.

1.9. CALIFICACIÓN DE OFERTAS

La calificación de las ofertas se realiza conforme a lo establecido en los numerales 75.1 y 75.2 del artículo 75 del Reglamento.

1.10. SUBSANACIÓN DE LAS OFERTAS

La subsanación de las ofertas se sujeta a lo establecido en el artículo 60 del Reglamento. El plazo que se otorgue para la subsanación no puede ser inferior a un (1) día hábil

La solicitud de subsanación se realiza de manera electrónica a través del SEACE y será remitida al correo electrónico consignado por el postor al momento de realizar su inscripción en el RNP, siendo su responsabilidad el permanente seguimiento de las notificaciones a dicho correo. La notificación de la solicitud se entiende efectuada el día de su envío al correo electrónico.

La presentación de las subsanaciones se realiza a través del SEACE. No se tomará en cuenta la subsanación que se presente en físico a la Entidad.

1.11. RECHAZO DE LAS OFERTAS

Previo al otorgamiento de la buena pro, el órgano encargado de las contrataciones o el comité de selección, según corresponda, revisa las ofertas económicas que cumplen los requisitos de calificación, de conformidad con lo establecido para el rechazo de ofertas, previsto en el artículo 68 del Reglamento, de ser el caso.

De rechazarse alguna de las ofertas calificadas, el órgano encargado de las contrataciones o el comité de selección, según corresponda, revisa el cumplimiento de los requisitos de calificación de los postores que siguen en el orden de prelación, en caso las hubiere.

² La constancia de inscripción electrónica se visualizará en el portal web del Registro Nacional de Proveedores: www.rnp.gob.pe

1.12. OTORGAMIENTO DE LA BUENA PRO

Definida la oferta ganadora, el órgano encargado de las contrataciones o el comité de selección, según corresponda, otorga la buena pro mediante su publicación en el SEACE, incluyendo el cuadro comparativo y las actas debidamente motivadas de los resultados de la admisión, no admisión, evaluación, calificación, descalificación y el otorgamiento de la buena pro.

1.13. CONSENTIMIENTO DE LA BUENA PRO

Cuando se hayan presentado dos (2) o más ofertas, el consentimiento de la buena pro se produce a los cinco (5) días hábiles siguientes de la notificación de su otorgamiento, sin que los postores hayan ejercido el derecho de interponer el recurso de apelación.

En caso que se haya presentado una sola oferta, el consentimiento de la buena pro se produce el mismo día de la notificación de su otorgamiento.

El consentimiento del otorgamiento de la buena pro se publica en el SEACE al día hábil siguiente de producido.

Importante

Una vez consentido el otorgamiento de la buena pro, el órgano encargado de las contrataciones o el órgano de la Entidad al que se haya asignado tal función realiza la verificación de la oferta presentada por el postor ganador de la buena pro conforme lo establecido en el numeral 64.6 del artículo 64 del Reglamento.

CAPÍTULO II

SOLUCIÓN DE CONTROVERSIAS DURANTE EL PROCEDIMIENTO DE SELECCIÓN

2.1. RECURSO DE APELACIÓN

A través del recurso de apelación se pueden impugnar los actos dictados durante el desarrollo del procedimiento de selección hasta antes del perfeccionamiento del contrato.

El recurso de apelación se presenta ante la Entidad convocante, y es conocido y resuelto por su Titular, cuando el valor estimado sea igual o menor a cincuenta (50) UIT. Cuando el valor estimado sea mayor a dicho monto, el recurso de apelación se presenta ante y es resuelto por el Tribunal de Contrataciones del Estado.

En los procedimientos de selección según relación de ítems, el valor estimado total del procedimiento determina ante quién se presenta el recurso de apelación.

Los actos que declaren la nulidad de oficio, la cancelación del procedimiento de selección y otros actos emitidos por el Titular de la Entidad que afecten la continuidad de este, se impugnan ante el Tribunal de Contrataciones del Estado.

Importante

- *Una vez otorgada la buena pro, el órgano encargado de las contrataciones o el comité de selección, según corresponda, está en la obligación de permitir el acceso de los participantes y postores al expediente de contratación, salvo la información calificada como secreta, confidencial o reservada por la normativa de la materia, a más tardar dentro del día siguiente de haberse solicitado por escrito.*

Luego de otorgada la buena pro no se da a conocer las ofertas cuyos requisitos de calificación no fueron analizados y revisados por el órgano encargado de las contrataciones o el comité de selección, según corresponda.
- *A efectos de recoger la información de su interés, los postores pueden valerse de distintos medios, tales como: (i) la lectura y/o toma de apuntes, (ii) la captura y almacenamiento de imágenes, e incluso (iii) pueden solicitar copia de la documentación obrante en el expediente, siendo que, en este último caso, la Entidad deberá entregar dicha documentación en el menor tiempo posible, previo pago por tal concepto.*
- *El recurso de apelación se presenta ante la Mesa de Partes del Tribunal o ante las oficinas desconcentradas del OSCE, o en la Unidad de Trámite Documentario de la Entidad, según corresponda.*

2.2. PLAZOS DE INTERPOSICIÓN DEL RECURSO DE APELACIÓN

La apelación contra el otorgamiento de la buena pro o contra los actos dictados con anterioridad a ella se interpone dentro de los cinco (5) días hábiles siguientes de haberse notificado el otorgamiento de la buena pro.

La apelación contra los actos dictados con posterioridad al otorgamiento de la buena pro, contra la declaración de nulidad, cancelación y declaratoria de desierto del procedimiento, se interpone dentro de los cinco (5) días hábiles siguientes de haberse tomado conocimiento del acto que se desea impugnar.

CAPÍTULO III DEL CONTRATO

3.1. PERFECCIONAMIENTO DEL CONTRATO

Los plazos y el procedimiento para perfeccionar el contrato se realiza conforme a lo indicado en el artículo 141 del Reglamento.

El contrato se perfecciona con la suscripción del documento que lo contiene, salvo en los contratos cuyo monto del valor estimado no supere los doscientos mil Soles (S/ 200,000.00), en los que se puede perfeccionar con la recepción de la orden de servicios, conforme a lo previsto en la sección específica de las bases.

En el caso de procedimientos de selección por relación de ítems, se puede perfeccionar el contrato con la suscripción del documento o con la recepción de una orden de servicios, cuando el valor estimado del ítem corresponda al parámetro establecido en el párrafo anterior.

Importante

El órgano encargado de las contrataciones o el comité de selección, según corresponda, debe consignar en la sección específica de las bases la forma en que se perfeccionará el contrato, sea con la suscripción del contrato o la recepción de la orden de servicios. En caso la Entidad perfeccione el contrato con la recepción de la orden de servicios no debe incluir la proforma del contrato establecida en el Capítulo V de la sección específica de las bases.

Para perfeccionar el contrato, el postor ganador de la buena pro debe presentar los documentos señalados en el artículo 139 del Reglamento y los previstos en la sección específica de las bases.

3.2. GARANTÍAS

Las garantías que deben otorgar los postores y/o contratistas, según corresponda, son las de fiel cumplimiento del contrato y por los adelantos.

3.2.1. GARANTÍA DE FIEL CUMPLIMIENTO

Como requisito indispensable para perfeccionar el contrato, el postor ganador debe entregar a la Entidad la garantía de fiel cumplimiento del mismo por una suma equivalente al diez por ciento (10%) del monto del contrato original. Esta se mantiene vigente hasta la conformidad de la recepción de la prestación a cargo del contratista.

3.2.2. GARANTÍA DE FIEL CUMPLIMIENTO POR PRESTACIONES ACCESORIAS

En las contrataciones que conllevan la ejecución de prestaciones accesorias, tales como mantenimiento, reparación o actividades afines, se otorga una garantía adicional por una suma equivalente al diez por ciento (10%) del monto del contrato de la prestación accesorio, la misma que debe ser renovada periódicamente hasta el cumplimiento total de las obligaciones garantizadas.

Importante

- En los contratos cuyos montos sean iguales o menores a doscientos mil Soles (S/ 200,000.00), no corresponde presentar garantía de fiel cumplimiento de contrato ni garantía de fiel cumplimiento por prestaciones accesorias. Dicha excepción también aplica a los contratos derivados de procedimientos de selección por relación de ítems, cuando el monto del ítem adjudicado o la sumatoria de los montos de los ítems adjudicados no superen el monto señalado anteriormente, conforme a lo dispuesto en el literal a) del artículo 152 del Reglamento.
- En los contratos periódicos de prestación de servicios en general que celebren las Entidades con las micro y pequeñas empresas, estas últimas pueden otorgar como garantía de fiel cumplimiento el diez por ciento (10%) del monto del contrato, porcentaje que es retenido por la Entidad durante la primera mitad del número total de pagos a realizarse, de forma prorrateada en cada pago, con cargo a ser devuelto a la finalización del mismo, conforme lo establecen los numerales 149.4 y 149.5 del artículo 149 del Reglamento y el numeral 151.2 del artículo 151 del Reglamento.

3.2.3. GARANTÍA POR ADELANTO

En caso se haya previsto en la sección específica de las bases la entrega de adelantos, el contratista debe presentar una garantía emitida por idéntico monto conforme a lo estipulado en el artículo 153 del Reglamento.

3.3. REQUISITOS DE LAS GARANTÍAS

Las garantías que se presenten deben ser incondicionales, solidarias, irrevocables y de realización automática en el país, al solo requerimiento de la Entidad. Asimismo, deben ser emitidas por empresas que se encuentren bajo la supervisión directa de la Superintendencia de Banca, Seguros y Administradoras Privadas de Fondos de Pensiones y que cuenten con clasificación de riesgo B o superior. Asimismo, deben estar autorizadas para emitir garantías; o estar consideradas en la última lista de bancos extranjeros de primera categoría que periódicamente publica el Banco Central de Reserva del Perú.

Importante

Corresponde a la Entidad verificar que las garantías presentadas por el postor ganador de la buena pro y/o contratista cumplan con los requisitos y condiciones necesarios para su aceptación y eventual ejecución, sin perjuicio de la determinación de las responsabilidades funcionales que correspondan.

Advertencia

Los funcionarios de las Entidades no deben aceptar garantías emitidas bajo condiciones distintas a las establecidas en el presente numeral, debiendo tener en cuenta lo siguiente:

1. La clasificadora de riesgo que asigna la clasificación a la empresa que emite la garantía debe encontrarse listada en el portal web de la SBS (<http://www.sbs.gob.pe/sistema-financiero/clasificadoras-de-riesgo>).
2. Se debe identificar en la página web de la clasificadora de riesgo respectiva, cuál es la clasificación vigente de la empresa que emite la garantía, considerando la vigencia a la fecha de emisión de la garantía.
3. Para fines de lo establecido en el artículo 148 del Reglamento, la clasificación de riesgo B, incluye las clasificaciones B+ y B.
4. Si la empresa que otorga la garantía cuenta con más de una clasificación de riesgo emitida por distintas empresas listadas en el portal web de la SBS, bastará que en una de ellas cumpla con la clasificación mínima establecida en el Reglamento.

En caso exista alguna duda sobre la clasificación de riesgo asignada a la empresa emisora de la garantía, se deberá consultar a la clasificadora de riesgos respectiva.

De otro lado, además de cumplir con el requisito referido a la clasificación de riesgo, a efectos de verificar si la empresa emisora se encuentra autorizada por la SBS para emitir garantías, debe revisarse el portal web de dicha Entidad (<http://www.sbs.gob.pe/sistema-financiero/relacion-de-empresas-que-se-encuentran-autorizadas-a-emitir-cartas-fianza>).

Los funcionarios competentes deben verificar la autenticidad de la garantía a través de los mecanismos establecidos (consulta web, teléfono u otros) por la empresa emisora.

3.4. EJECUCIÓN DE GARANTÍAS

La Entidad puede solicitar la ejecución de las garantías conforme a los supuestos contemplados en el artículo 155 del Reglamento.

3.5. ADELANTOS

La Entidad puede entregar adelantos directos al contratista, los que en ningún caso exceden en conjunto del treinta por ciento (30%) del monto del contrato original, siempre que ello haya sido previsto en la sección específica de las bases.

3.6. PENALIDADES

3.6.1. PENALIDAD POR MORA EN LA EJECUCIÓN DE LA PRESTACIÓN

En caso de retraso injustificado del contratista en la ejecución de las prestaciones objeto del contrato, la Entidad le aplica automáticamente una penalidad por mora por cada día de atraso, de conformidad con el artículo 162 del Reglamento.

3.6.2. OTRAS PENALIDADES

La Entidad puede establecer penalidades distintas a la mencionada en el numeral precedente, según lo previsto en el artículo 163 del Reglamento y lo indicado en la sección específica de las bases.

Estos dos tipos de penalidades se calculan en forma independiente y pueden alcanzar cada una un monto máximo equivalente al diez por ciento (10%) del monto del contrato vigente, o de ser el caso, del ítem que debió ejecutarse.

3.7. INCUMPLIMIENTO DEL CONTRATO

Las causales para la resolución del contrato, serán aplicadas de conformidad con el artículo 36 de la Ley y 164 del Reglamento.

3.8. PAGOS

El pago se realiza después de ejecutada la respectiva prestación, pudiendo contemplarse pagos a cuenta, según la forma establecida en la sección específica de las bases o en el contrato.

La Entidad paga las contraprestaciones pactadas a favor del contratista dentro de los diez (10) días calendario siguientes de otorgada la conformidad de los servicios, siempre que se verifiquen las condiciones establecidas en el contrato para ello, bajo responsabilidad del funcionario competente.

La conformidad se emite en un plazo máximo de siete (7) días de producida la recepción salvo que se requiera efectuar pruebas que permitan verificar el cumplimiento de la obligación, en cuyo caso la conformidad se emite en un plazo máximo de quince (15) días, bajo responsabilidad del funcionario que debe emitir la conformidad.

En el caso que se haya suscrito contrato con un consorcio, el pago se realizará de acuerdo a lo que se indique en el contrato de consorcio.

Advertencia

En caso de retraso en los pagos a cuenta o pago final por parte de la Entidad, salvo que se deba a caso fortuito o fuerza mayor, esta reconoce al contratista los intereses legales correspondientes, de conformidad con el artículo 39 de la Ley y 171 del Reglamento, debiendo repetir contra los responsables de la demora injustificada.

3.9. DISPOSICIONES FINALES

Todos los demás aspectos del presente procedimiento no contemplados en las bases se regirán supletoriamente por la Ley y su Reglamento, así como por las disposiciones legales vigentes.

SECCIÓN ESPECÍFICA

CONDICIONES ESPECIALES DEL PROCEDIMIENTO DE SELECCIÓN

(EN ESTA SECCIÓN LA ENTIDAD DEBERÁ COMPLETAR LA INFORMACIÓN EXIGIDA, DE ACUERDO A LAS INSTRUCCIONES INDICADAS)

CAPÍTULO I GENERALIDADES

1.1. ENTIDAD CONVOCANTE

Nombre : GOBIERNO REGIONAL DE JUNÍN-SEDE CENTRAL
RUC N° : 20486021692
Domicilio legal : JR. LORETO NRO. 363 – HUANCAYO – JUNÍN
Teléfono: : 064 - 602000 Anexo 1702
Correo electrónico: : oasajunin2021@gmail.com

1.2. OBJETO DE LA CONVOCATORIA

El presente procedimiento de selección tiene por objeto la contratación del servicio de **CONTRATACIÓN DEL SERVICIO DE SUMINISTRO E INSTALACIÓN DEL SISTEMA DE ALUMBRADO EN CICLOVIA CENTRAL PARA LA EJECUCIÓN DE LA OBRA: "MEJORAMIENTO VIAL DE LA AV. LEONCIO PRADO TRAMO: AV. LOS INCAS – VÍA EVITAMIENTO, DISTRITO DE CHILCA – PROVINCIA DE HUANCAYO – DEPARTAMENTO DE JUNÍN"**

1.3. EXPEDIENTE DE CONTRATACIÓN

El expediente de contratación fue aprobado mediante **MEMORANDO N° 444 - 2022/GRJ/ORAF** de fecha 25 de mayo del 2022.

1.4. FUENTE DE FINANCIAMIENTO

RECURSOS DETERMINADOS

Importante

La fuente de financiamiento debe corresponder a aquella prevista en la Ley de Equilibrio Financiero del Presupuesto del Sector Público del año fiscal en el cual se convoca el procedimiento de selección.

1.5. SISTEMA DE CONTRATACIÓN

El presente procedimiento se rige por el sistema de **A SUMA ALZADA**, de acuerdo con lo establecido en el expediente de contratación respectivo.

1.6. DISTRIBUCIÓN DE LA BUENA PRO

NO CORRESPONDE

1.7. ALCANCES DEL REQUERIMIENTO

El alcance de la prestación está definido en el Capítulo III de la presente sección de las bases.

1.8. PLAZO DE PRESTACIÓN DEL SERVICIO

Los servicios materia de la presente convocatoria se prestarán en el plazo de **30 DÍAS CALENDARIOS** en concordancia con lo establecido en el expediente de contratación.

1.9. COSTO DE REPRODUCCIÓN Y ENTREGA DE BASES

Los participantes registrados tienen el derecho de recabar un ejemplar de las bases, para cuyo efecto deben cancelar **S/ 6.00 en la unidad de caja del Gobierno Regional de Junín y recabar las copias en el área de procesos (7mo piso) en la Oficina N° 701, sito Jr. Loreto N° 363 – Huancayo..**

Importante

El costo de entrega de un ejemplar de las bases no puede exceder el costo de su reproducción.

1.10. BASE LEGAL

- TUO de la Ley N° 30225 - Ley de Contrataciones del Estado, aprobado por Decreto Supremo N° 082-2019-EF y su Reglamento aprobado por Decreto Supremo N° 344-2018-EF, modificado mediante Decretos Supremos N° 377-2019-EF, 168-2020-EF y 162-2021-EF.
- Ley N° 31365 - Ley de Presupuesto del Sector Público para el Año Fiscal 2022.
- Ley N° 31366 – Ley de Equilibrio Financiero del Presupuesto del Sector Público del año fiscal 2022.
- Decreto Supremo N° 011-79-VC.
- Ley N° 27444 – Ley del Procedimiento Administrativo General.
- Ley N° 27806 – Ley de Transparencia y de Acceso a la información Pública, aprobado por Decreto Supremo N° 043-2003-PCM.
- Decreto Legislativo N° 295, Código Civil.
- Directivas, Pronunciamientos y Opiniones emitidas por OSCE.
- Resoluciones emitidas por el Tribunal de Contrataciones del Estado.

Las referidas normas incluyen sus respectivas modificaciones, de ser el caso.

CAPÍTULO II DEL PROCEDIMIENTO DE SELECCIÓN

2.1. CALENDARIO DEL PROCEDIMIENTO DE SELECCIÓN

Según el cronograma de la ficha de selección de la convocatoria publicada en el SEACE.

Importante

De conformidad con la vigesimosegunda Disposición Complementaria Final del Reglamento, en caso la Entidad (Ministerios y sus organismos públicos, programas o proyectos adscritos) haya difundido el requerimiento a través del SEACE siguiendo el procedimiento establecido en dicha disposición, no procede formular consultas u observaciones al requerimiento.

2.2. CONTENIDO DE LAS OFERTAS

La oferta contendrá, además de un índice de documentos³, la siguiente documentación:

2.2.1. Documentación de presentación obligatoria

2.2.1.1. Documentos para la admisión de la oferta

- a) Declaración jurada de datos del postor. (**Anexo N° 1**)
- b) Documento que acredite la representación de quien suscribe la oferta.

En caso de persona jurídica, copia del certificado de vigencia de poder del representante legal, apoderado o mandatario designado para tal efecto.

En caso de persona natural, copia del documento nacional de identidad o documento análogo, o del certificado de vigencia de poder otorgado por persona natural, del apoderado o mandatario, según corresponda.

En el caso de consorcios, este documento debe ser presentado por cada uno de los integrantes del consorcio que suscriba la promesa de consorcio, según corresponda.

Advertencia

De acuerdo con el artículo 4 del Decreto Legislativo N° 1246, las Entidades están prohibidas de exigir a los administrados o usuarios la información que puedan obtener directamente mediante la interoperabilidad a que se refieren los artículos 2 y 3 de dicho Decreto Legislativo. En esa medida, si la Entidad es usuaria de la Plataforma de Interoperabilidad del Estado – PIDE⁴ y siempre que el servicio web se encuentre activo en el Catálogo de Servicios de dicha plataforma, no corresponderá exigir el certificado de vigencia de poder y/o documento nacional de identidad.

- c) Declaración jurada de acuerdo con el literal b) del artículo 52 del Reglamento (**Anexo N° 2**)
- d) Declaración jurada de cumplimiento de los Términos de Referencia contenidos en el numeral 3.1 del Capítulo III de la presente sección. (**Anexo N° 3**)

³ La omisión del índice no determina la no admisión de la oferta.

⁴ Para mayor información de las Entidades usuarias y del Catálogo de Servicios de la Plataforma de Interoperabilidad del Estado – PIDE ingresar al siguiente enlace <https://www.gobiernodigital.gob.pe/interoperabilidad/>

- e) Carta de compromiso de cada personal clave con firma legalizada. **(Anexo N° 11)**
- f) Copia de DNI del personal clave propuesto.
- g) Copia del certificado de calibración de los equipos de medición, según lo previsto en el numeral 3.1 del Capítulo III de la presente sección.
- h) Declaración jurada de plazo de prestación del servicio. **(Anexo N° 4)⁵**
- i) Promesa de consorcio con firmas legalizadas, de ser el caso, en la que se consigne los integrantes, el representante común, el domicilio común y las obligaciones a las que se compromete cada uno de los integrantes del consorcio así como el porcentaje equivalente a dichas obligaciones. **(Anexo N° 5)**
- j) El precio de la oferta en SOLES debe registrarse directamente en el formulario electrónico del SEACE.

Adicionalmente, se debe adjuntar el Anexo N° 6 en el caso de procedimientos convocados a precios unitarios, esquema mixto de suma alzada y precios unitarios, porcentajes u honorario fijo y comisión de éxito, según corresponda.

En el caso de procedimientos convocados a suma alzada únicamente se debe adjuntar el Anexo N° 6 cuando corresponda indicar el monto de la oferta de la prestación accesoria o que el postor goza de alguna exoneración legal.

El precio total de la oferta y los subtotales que lo componen son expresados con dos (2) decimales. Los precios unitarios pueden ser expresados con más de dos (2) decimales.

Importante

- *El órgano encargado de las contrataciones o el comité de selección, según corresponda, verifica la presentación de los documentos requeridos. De no cumplir con lo requerido, la oferta se considera no admitida.*
- *En caso de requerir estructura de costos o análisis de precios, esta se presenta para el perfeccionamiento del contrato.*

2.2.1.2. Documentos para acreditar los requisitos de calificación

Incorporar en la oferta los documentos que acreditan los “**Requisitos de Calificación**” que se detallan en el numeral 3.2 del Capítulo III de la presente sección de las bases.

2.2.2. Documentación de presentación facultativa:

- a) En el caso de microempresas y pequeñas empresas integradas por personas con discapacidad, o en el caso de consorcios conformados en su totalidad por estas empresas, deben presentar la constancia o certificado con el cual acredite su inscripción en el Registro de Empresas Promocionales para Personas con Discapacidad⁶.
- b) Solicitud de bonificación por tener la condición de micro y pequeña empresa. **(Anexo N° 10)**

Advertencia

⁵ En caso de considerar como factor de evaluación la mejora del plazo de prestación del servicio, el plazo ofertado en dicho anexo servirá también para acreditar este factor.

⁶ Dicho documento se tendrá en consideración en caso de empate, conforme a lo previsto en el artículo 91 del Reglamento.

El órgano encargado de las contrataciones o el comité de selección, según corresponda, no podrá exigir al postor la presentación de documentos que no hayan sido indicados en los acápite "Documentos para la admisión de la oferta", "Requisitos de calificación" y "Factores de evaluación".

2.3. REQUISITOS PARA PERFECCIONAR EL CONTRATO

El postor ganador de la buena pro debe presentar los siguientes documentos para perfeccionar el contrato; en formato físico debidamente visado y foliado en todos sus extremos:

- Garantía de fiel cumplimiento del contrato.
- Contrato de consorcio con firmas legalizadas ante Notario de cada uno de los integrantes, de ser el caso.
- Carta de autorización indicando el código de cuenta interbancaria (CCI) o, en el caso de proveedores no domiciliados, el número de su cuenta bancaria y la entidad bancaria en el exterior.
- Copia de la vigencia del poder del representante legal de la empresa que acredite que cuenta con facultades para perfeccionar el contrato, cuando corresponda.
- Copia de DNI del postor en caso de persona natural, o de su representante legal en caso de persona jurídica.

Advertencia

De acuerdo con el artículo 4 del Decreto Legislativo N° 1246, las Entidades están prohibidas de exigir a los administrados o usuarios la información que puedan obtener directamente mediante la interoperabilidad a que se refieren los artículos 2 y 3 de dicho Decreto Legislativo. En esa medida, si la Entidad es usuaria de la Plataforma de Interoperabilidad del Estado – PIDE⁷ y siempre que el servicio web se encuentre activo en el Catálogo de Servicios de dicha plataforma, no corresponderá exigir los documentos previstos en los literales e) y f).

- Declaración Jurada indicando el domicilio y correo electrónico para efectos de la notificación durante la ejecución del contrato.
- Estructura de costos⁸.

Importante

- En caso que el postor ganador de la buena pro sea un consorcio, las garantías que presente este para el perfeccionamiento del contrato, así como durante la ejecución contractual, de ser el caso, además de cumplir con las condiciones establecidas en el artículo 33 de la Ley y en el artículo 148 del Reglamento, deben consignar expresamente el nombre completo o la denominación o razón social de los integrantes del consorcio, en calidad de garantizados, de lo contrario no podrán ser aceptadas por las Entidades. No se cumple el requisito antes indicado si se consigna únicamente la denominación del consorcio, conforme lo dispuesto en la Directiva Participación de Proveedores en Consorcio en las Contrataciones del Estado".*
- En los contratos periódicos de prestación de servicios en general que celebren las Entidades con las micro y pequeñas empresas, estas últimas pueden otorgar como garantía de fiel cumplimiento el diez por ciento (10%) del monto del contrato, porcentaje que es retenido por la Entidad durante la primera mitad del número total de pagos a realizarse, de forma prorrateada en cada pago, con cargo a ser devuelto a la finalización del mismo, conforme lo establece el numeral 149.4 del artículo 149 y el numeral 151.2 del artículo 151 del Reglamento. Para dicho efecto los postores deben encontrarse registrados en el REMYPE, consignando en la Declaración Jurada de Datos del Postor (Anexo N° 1) o en la solicitud de retención de la garantía durante el perfeccionamiento del contrato, que tienen la condición de MYPE, lo cual será verificado por la Entidad en el link <http://www2.trabajo.gob.pe/servicios-en-linea-2-2> opción consulta de empresas acreditadas en el REMYPE.*

⁷ Para mayor información de las Entidades usuarias y del Catálogo de Servicios de la Plataforma de Interoperabilidad del Estado – PIDE ingresar al siguiente enlace <https://www.gobiernodigital.gob.pe/interoperabilidad/>

⁸ Incluir solo cuando resulte necesario para la ejecución contractual, identificar los costos de cada uno de los rubros que comprenden la oferta.

- *En los contratos cuyos montos sean iguales o menores a doscientos mil Soles (S/ 200,000.00), no corresponde presentar garantía de fiel cumplimiento de contrato ni garantía de fiel cumplimiento por prestaciones accesorias. Dicha excepción también aplica a los contratos derivados de procedimientos de selección por relación de ítems, cuando el monto del ítem adjudicado o la sumatoria de los montos de los ítems adjudicados no supere el monto señalado anteriormente, conforme a lo dispuesto en el literal a) del artículo 152 del Reglamento.*

Importante

- *Corresponde a la Entidad verificar que las garantías presentadas por el postor ganador de la buena pro cumplan con los requisitos y condiciones necesarios para su aceptación y eventual ejecución, sin perjuicio de la determinación de las responsabilidades funcionales que correspondan.*
- *De conformidad con el Reglamento Consular del Perú aprobado mediante Decreto Supremo N° 076-2005-RE para que los documentos públicos y privados extendidos en el exterior tengan validez en el Perú, deben estar legalizados por los funcionarios consulares peruanos y refrendados por el Ministerio de Relaciones Exteriores del Perú, salvo que se trate de documentos públicos emitidos en países que formen parte del Convenio de la Apostilla, en cuyo caso bastará con que estos cuenten con la Apostilla de la Haya⁹.*
- *La Entidad no puede exigir documentación o información adicional a la consignada en el presente numeral para el perfeccionamiento del contrato.*

2.4. PERFECCIONAMIENTO DEL CONTRATO

El contrato se perfecciona con la suscripción del documento que lo contiene. Para dicho efecto el postor ganador de la buena pro, dentro del plazo previsto en el artículo 141 del Reglamento, debe presentar la documentación requerida en [Mesa de partes presencial del Gobierno Regional de Junín](#), sito en el Jr. Loreto N° 363, Huancayo, en el horario de 08:00 a 16:30 horas de lunes a viernes.

2.5. FORMA DE PAGO

La Entidad realizará el pago de la contraprestación pactada a favor del contratista en PAGO ÚNICO.

- Informe del residente e inspector o supervisor de obra además de contar con el visto bueno del Sub Gerente de Obras del Gobierno Regional Junín, emitiendo la conformidad de la prestación efectuada.
- Comprobante de pago.
- Otros documentos necesarios para el pago.

Dicha documentación se debe presentar en [Mesa de partes presencial del Gobierno Regional de Junín](#), sito en el Jr. Loreto N° 363, Huancayo.

⁹ Según lo previsto en la Opinión N° 009-2016/DTN.

CAPÍTULO III REQUERIMIENTO

Importante

De conformidad con el numeral 29.8 del artículo 29 del Reglamento, el área usuaria es responsable de la adecuada formulación del requerimiento, debiendo asegurar la calidad técnica y reducir la necesidad de su reformulación por errores o deficiencias técnicas que repercutan en el proceso de contratación.

3.1. TÉRMINOS DE REFERENCIA

1. DENOMINACIÓN DE LA CONTRATACIÓN

Contratación del servicio de suministro e instalación del sistema de alumbrado en ciclovia para la ejecución de la obra: "Mejoramiento Vial de la Av. Leoncio Prado Tramo: Av. Los Incas – Vía Evitamiento, Distrito de Chilca – Provincia de Huancayo – Departamento de Junín".

2. FINALIDAD PUBLICA

La finalidad de la presente contratación es la de satisfacer las necesidades de interés público materializadas en los Objetivos del Plan Estratégico Institucional N° 08 "Mejorar la infraestructura del departamento de Junín" a través de la ejecución de la Obra: **"MEJORAMIENTO VIAL DE LA AV. LEONCIO PRADO TRAMO: AV. LOS INCAS – VIA EVITAMIENTO, DISTRITO DE CHILCA – PROVINCIA DE HUANCAYO – DEPARTAMENTO DE JUNÍN"**.

3. ANTECEDENTES

El Gobierno Regional de Junín, a través de su Órgano de Línea, Gerencia Regional de Infraestructura, Sub Gerencia de Obras, ha previsto la ejecución del proyecto: "MEJORAMIENTO VIAL DE LA AV. LEONCIO PRADO TRAMO: AV. LOS INCAS – VIA EVITAMIENTO, DISTRITO DE CHILCA – PROVINCIA DE HUANCAYO – DEPARTAMENTO DE JUNÍN", aprobando por Resolución Gerencial Regional de Infraestructura N° 061-2022/GR-JUNIN/GRI del 31 de enero del 2022, el monto de S/ 5'000,000.00 soles, para la ejecución del proyecto, aprobado **la Av. Leoncio Prado Tramo: Av. Los Incas – Vía Evitamiento, Distrito de Chilca – Provincia de Huancayo – Departamento de Junín**". Asimismo, para la continuidad de la ejecución del proyecto, es necesario la contratación del **SERVICIO DE SUMINISTRO E INSTALACIÓN DEL SISTEMA DE ALUMBRADO EN CICLOVIA CENTRAL**.

4. OBJETIVOS DE LA CONTRATACIÓN

4.1. OBJETIVO GENERAL

Contratación del **SERVICIO DE SUMINISTRO E INSTALACIÓN DEL SISTEMA DE ALUMBRADO EN CICLOVIA CENTRAL** para la construcción de la infraestructura vial de la obra: **Mejoramiento Vial de la Av. Leoncio Prado Tramo: Av. Los Incas – Vía Evitamiento, Distrito de Chilca – Provincia de Huancayo – Departamento de Junín**".

4.2. OBJETIVOS ESPECÍFICOS

- Garantizar la construcción óptima de la infraestructura vial, de acuerdo a las partidas del expediente técnico del proyecto en mención, de tal manera que se buscará brindar las condiciones adecuadas para el tránsito en la av. Leoncio Prado (tramo Jr. Los Incas – Puente Comuneros, distrito de Chilca - provincia de Huancayo - departamento de Junín".
- Garantizar la sostenibilidad de la infraestructura vial en el futuro.

5. CARACTERÍSTICAS Y CONDICIONES DEL SERVICIO A CONTRATAR

5.1. DESCRIPCIÓN Y CANTIDAD DEL SERVICIO

TEM	DESCRIPCIÓN DEL SERVICIO	U/M	CANTIDAD
01	SERVICIO DE SUMINISTRO E INSTALACIÓN DEL SISTEMA DE ALUMBRADO EN CICLOVIA CENTRAL	SERVICIO	1

5.2. ACTIVIDADES QUE LLEVARA A CABO EL CONTRATISTA

Las partidas a ejecutar son las siguientes:

- Ejecutar los trabajos en forma correcta según las especificaciones técnicas, planos y términos de referencia, adjuntados como Anexo 1, el mismo que se remite de forma física y digital.
- Control de calidad de materiales.
- El servicio de suministro e instalación del sistema de alumbrado en ciclovia central para la obra: "MEJORAMIENTO VIAL DE LA AV. LEONCIO PRADO TRAMO: AV. LOS INCAS – VIA EVITAMIENTO, DISTRITO DE CHILCA – PROVINCIA DE HUANCAYO – DEPARTAMENTO DE JUNÍN", se debe de desarrollar todas las actividades y partidas que comprenden el expediente técnico.

5.2.1. SUMINISTRO E INSTALACIÓN DE LUMINARIAS

SUMINISTROS E INSTALACIÓN PC1 - LUMINARIA LED EXTERIOR, PARA ADOSAR, 220V 70W 4000K
DESCRIPCIÓN Y CANTIDADES

Este ítem comprende el suministro y la instalación de luminarias led exterior para adosar de 220 v, 70W 4000W en los puntos descritos según los planos eléctricos.

La luminaria debe tener las siguientes características o similares: BRP391 LED100/NW 70W 220-240V DM PSR Road Flair - 9957 lm - 70 W - 4000K

N°	DESCRIPCIÓN	U.M.	CANTIDAD
1	LUMINARIA BRP391 LED100/NW 70W 220-240V DM PSR	UND	95.00

Cuadro N° 01: Características De La Luminaria

Funcionamiento de emergencia		
Color de la fuente de luz	740 blanco neutro	
Fuente de luz reemplazable	No	
Controlador incluido	Si	
Tipo de cubierta/lente óptico	Óptica de microlente de policarbonato	
Interfaz de control	Analógico	
Conexión	Enchufe de toma de corriente	
Cable	-	
Clase de protección IEC	Clase de seguridad I	
Light source engine type	LED	
Clase de mantenimiento	El luminario de clase B está equipado con algunas piezas reparables (cuando corresponda): actuador, unidades de control, dispositivo de protección contra sobretensión, tapa delantera y partes mecánicas	
Controles y regulación		
Con regulación de intensidad	Si	
Datos técnicos de la luz		
Material de la carcasa	Aluminio moldeado a presión	
Material de cubierta/lente óptico	Policarbonato	
Dispositivo de montaje	Entrada lateral para un diámetro de 48 a 60 mm	
Forma de cubierta/lente óptico	En bola, globulares	
Longitud total	492 mm	
Ancho total	210 mm	
Altura total	86 mm	
Área proyectada efectiva	0,1 m²	
Color	Gris	
Aprobación y aplicación		
Código de protección de ingreso	IP66 [Protección contra el ingreso de polvo, a prueba de chorro de agua]	
Código de protección de impacto mec.	IK08 [5 J protección contra vandalismo]	
Información general		
Initial luminous flux (system flux)	9957 lm	
Rendimiento inicial (conforme con IEC)		
Ángulo de inclinación estándar post-top	-	
Ángulo de inclinación estándar con entrada lateral	-	
Mecánicos y de carcasa		
Tensión de entrada	220 a 240 V	
Tolerancia del flujo luminoso	+/-10%	
Eficacia de la luminaria LED inicial	140 lm/W	
Temperatura de color correlacionada inic.	4000 K	
Init. Color Rendering Index	>70	
Cromaticidad inicial	(0.43, 0.40) SDCM < 5	
Potencia de entrada inicial	70 W	
Tolerancia del consumo de energía	+/-10%	
Condiciones de aplicación		
Rango de temperatura ambiente	-40 a +50 °C	
Nivel de regulación máximo	10%	
Datos de producto		
Código del producto completo	911401862198	
Nombre del producto del pedido	BRP391 LED100/NW 70W 220-240V DM PSR	
Código del pedido	911401862198	
Numerator - Quantity Per Pack	1	
Numerator - Packs per outer box	1	
Material Nr. (12NC)	911401862198	
Net Weight (Piece)	4,999 kg	



Plano N° 01: Plano de dimensiones de la luminaria

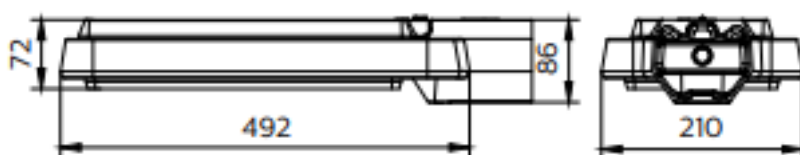

BRP391 LED100/NW 70W 220-240V DM PSR

5.2.2. SUMINISTRO E INSTALACIÓN DE POSTES DE F° G° SUMINISTRO E INSTALACIÓN DE POSTES DE F°G°, ALTURA 4MT, DIÁMETRO 4"

DESCRIPCIÓN:

El Contratista deberá someter a la aprobación de la Supervisión el procedimiento que utilizará para el montaje mediante el izaje de los postes. En zonas que cuenten con acceso, los postes serán instalados mediante una grúa de 6 tn montada sobre la plataforma de un camión. En zonas que no cuenten con acceso, los postes se izarán mediante trípodes o cabrias. Antes del izaje, todos los equipos y herramientas, tales como ganchos de grúa, estribos, cables de acero, deberán ser cuidadosamente verificados a fin de que no presenten defectos y sean adecuados al peso que soportarán. Durante el izaje de los postes, ningún obrero, ni persona alguna se situará por debajo de postes, cuerdas en tensión, o en el agujero donde se instalará el poste. No se permitirá el escalamiento a ningún poste hasta que este no haya sido completamente cimentado. La Supervisión se reserva el derecho de prohibir la aplicación del método de izaje propuesto por el Contratista si no presentara una completa garantía contra daños a las estructuras y la integridad física de las personas.

Los sextantes se instalarán de tal manera que presenten la disposición mostrada en los planos, utilizando una grúa de 6 toneladas. Salvo excepciones, estarán orientados perpendicularmente al eje de la calzada a la cual van a iluminar. Los sextantes metálicos y las luminarias se podrán instalar simultáneamente o en forma progresiva, dependiendo de la programación de la obra y de la disponibilidad de los materiales y equipos.

El costo del poste metálico es a todo costo incluye pintura esmalte, pintura anticorrosiva y costos de instalación e izaje definitivo en punto según plano.

N°	DESCRIPCIÓN	U.M.	CANTIDAD
2	SUMINISTRO E INSTALACIÓN DE POSTES DE F°G°, ALTURA 4MT, DIÁMETRO 4" + SOPORTE PARA LA LUMINARIA	UNIDAD	95.00

Planos y detalles de los dados, placa base, perno de anclaje, estribos y varillas:

Plano N° 2: Plano de placa base.

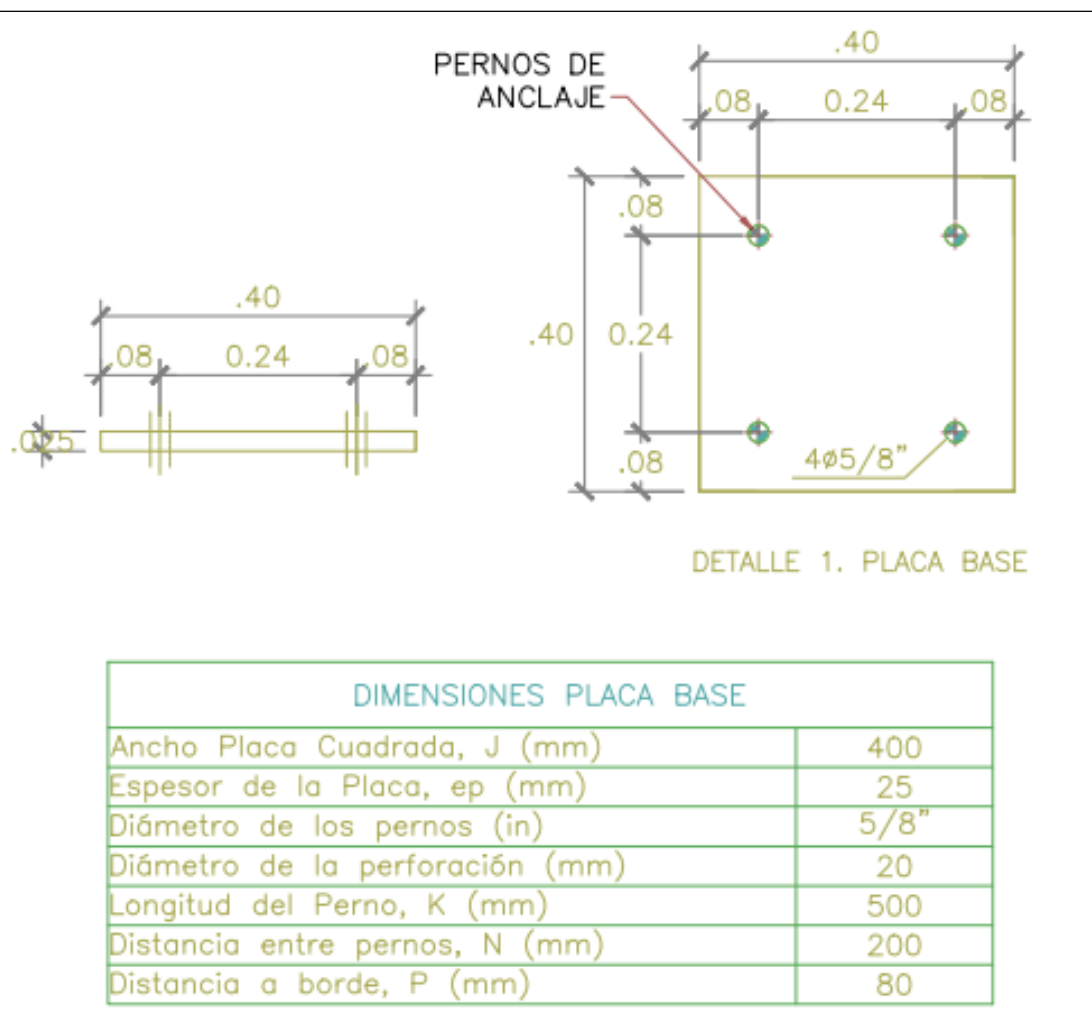

Plano N° 3: Detalle de estribos y varillas.

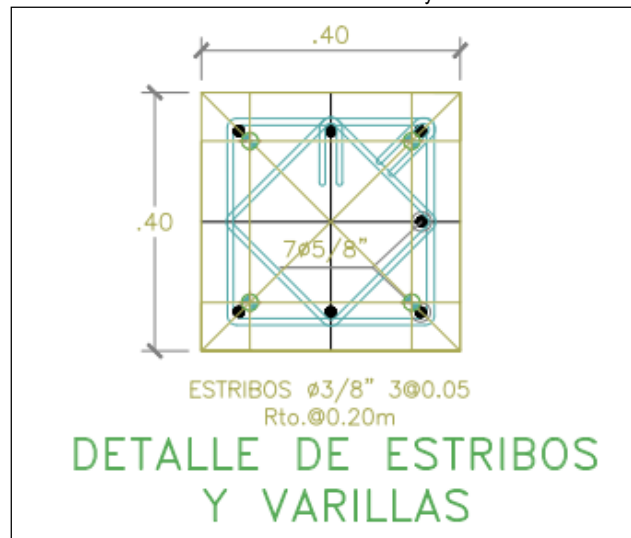

Plano N° 4: Dado de concreto armado y caja de paso.

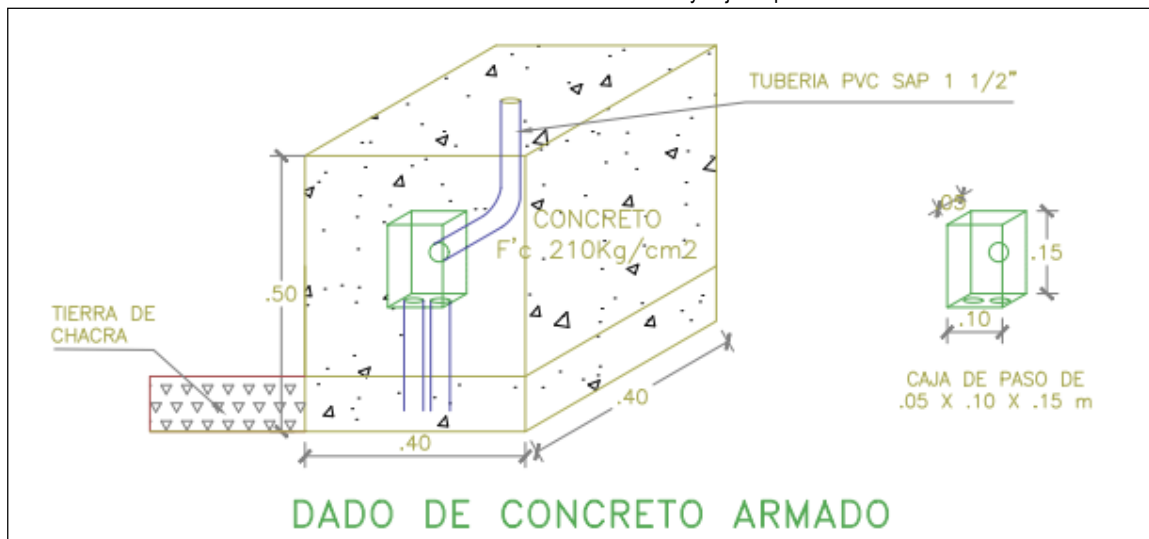

Plano N° 5: Detalle de anclaje.

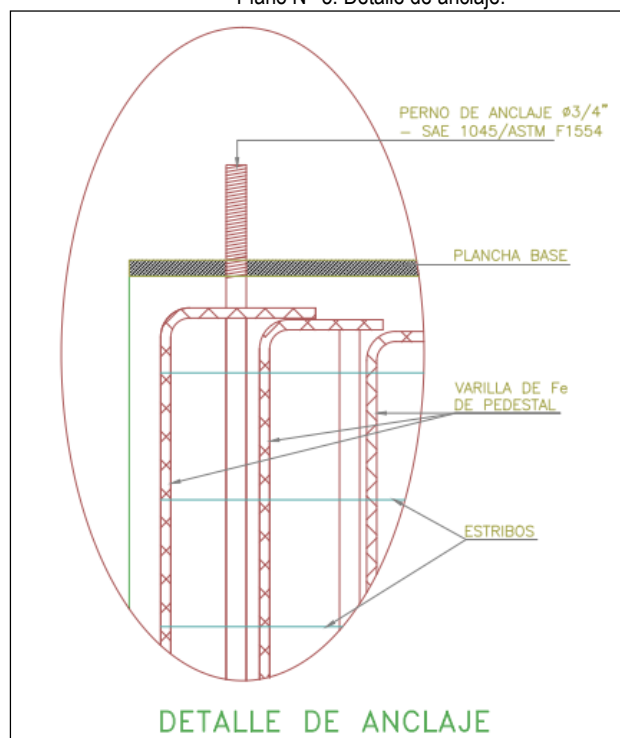

Plano N° 6: detalle de perno de anclaje.

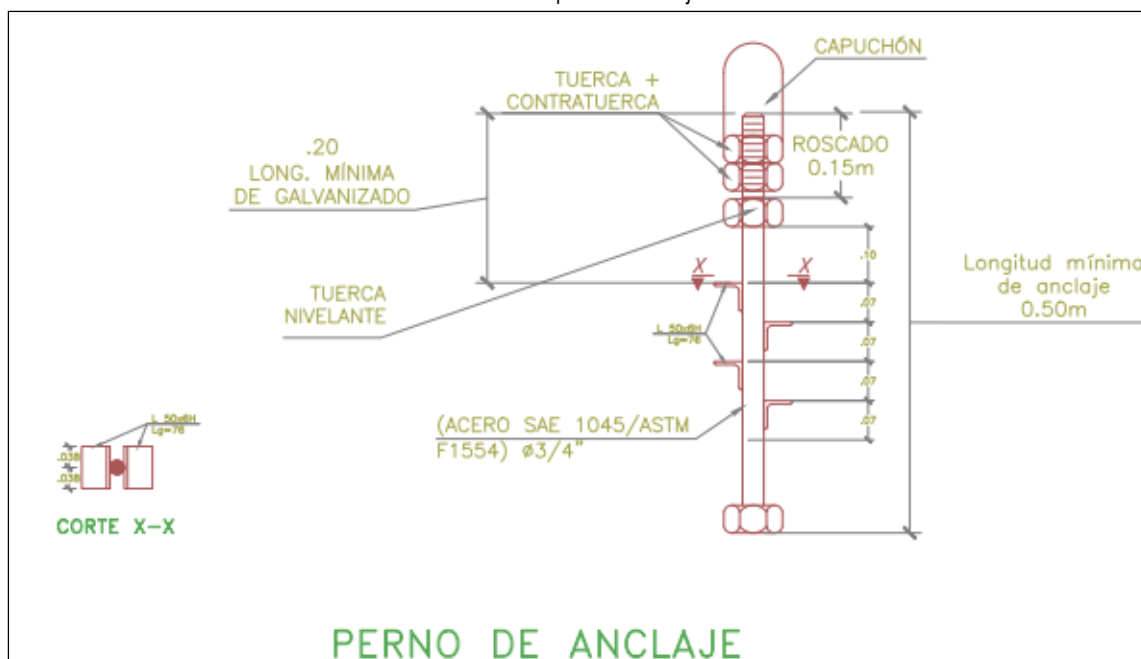

5.2.3. CONDUCTORES

- **CONDUCTOR ELÉCTRICO 2-1x10mm² (2F) (N2XOH)**
DESCRIPCIÓN

Los conductores a emplear en la presente obra será de cobre electrolítico recocido sólido o cableado con una conductibilidad del 99% a 20°C, se usará en la medida y diámetro establecido en los planos de instalaciones eléctricas, además se colocarán dentro de tuberías PVC-SAP según el diámetro señalado.

Las características mecánicas y eléctricas deberán ser aprobadas según las normas de fabricación ITINTEC 370.048 (Calibre mm²)

N°	DESCRIPCIÓN	U.M.	CANTIDAD
3	CONDUCTOR ELÉCTRICO 2-1x10mm ² (2F) (N2XOH)	metros	1,305.73

El aislamiento y protección de los conductores será de PVC.

- El conductor a emplearse debe tener las características particulares siguientes; Alta resistencia dieléctrica, resistencia a la humedad, productos químicos y grasas, al calor hasta la temperatura de servicio, retardante a la llama.
- Estos conductores tienen como aplicación general en instalaciones fijas; edificaciones, interior de locales con ambiente seco o húmedo, generalmente se instalan en tubos Conduit o en tuberías PVC-SAP.
- El embalaje será de 2.5 a 35 mm² en rollos estándar de 100 metros, de 10 a 500 mm² en carretes de madera.
- Para su instalación o tendido de los conductores se tendrá mucho cuidado en no dañar el aislamiento, se empleará para tal fin equipos y herramientas adecuados.
- Para la distinción de fases en el tendido y empalme de los conductores se emplearán conductores de distintos colores, menos el color amarillo ya que este color de conductor será utilizado en la red de puesta a tierra de los diferentes circuitos.
- El cable debe reunir magníficas propiedades eléctricas y mecánicas. El aislamiento de polietileno reticulado permite mayor capacidad de corriente en cualquier condición de operación, mínimas pérdidas dieléctricas, alta resistencia de aislamiento. La cubierta exterior tiene las siguientes características: Baja emisión de humos tóxicos y ausencia de halógenos, además de una alta retardación a la llama. Para ser utilizados como conductores activos en alimentadores y circuitos de fuerza.

- Tabla N° 1: CARACTERÍSTICAS DE CONDUCTORES TIPO N2XOH

CARACTERÍSTICAS DE CONDUCTORES TIPO N2XOH					
Calibre	N° Hilos	Espesor de Aislamiento (mm)	Diámetro Exterior (mm)	Peso (Kg/Km)	Capacidad Corriente (A) en ducto
6	7	0.7	6.5	260	68

10	7	0.7	7.2	388	95
16	7	0.7	8.2	569	125
35	7	0.9	10.9	1154	195
120	37	1.2	17.8	3653	380
185	37	1.6	22.2	5644	450
240	37	1.7	24.8	7315	525

• **CONDUCTOR ELÉCTRICO CPT DE 1x10 MM2**

DESCRIPCIÓN

Conductor de puesta a tierra libre de Halógenos Amarillo-verde. Son conductores de cobres electrolítico blando, flexible cableado en haz y aislado en dos colores fusionados (amarillo y verde) con Cloruro de Polivinilo (PVC).

N°	DESCRIPCIÓN	UNIDAD DE MEDIDA	CANTIDAD
4	<p>CONDUCTOR ELÉCTRICO CPT DE 1x10 MM2</p> 	METROS	1,305.73

CARACTERÍSTICAS

Alta resistencia dieléctrica, resistencia a la humedad, productos químicos y grasas, resistente a cualquier condición de corrosión que existe en la instalación, retardante a la flama, baja emisión de humos tóxicos y libres de halógenos.

USOS Y APLICACIONES

Utilizados de acuerdo a los estándares en todas las instalaciones con puesta tierra, desde los puntos de iluminación, tomacorriente, tableros e interconexión de pozos a tierra, exteriores e interiores

NORMATIVIDAD Y ESPECIFICACIONES

- Conductor: Cobre blando flexible
- Aislamiento compuesto libre de Halógenos (80°C)
- No propaga el incendio, baja emisión de humos densos y libres de halógenos.
- Normas NTP 370.252
- Tensión de Servicio: 750 Voltios.

• **CABLE VULCANIZADO 2X14 AWG**

DESCRIPCIÓN Y CANTIDAD

Los conductores a emplear en la presente obra será cable vulcanizado dentro de los postes de 4m hasta la luminaria, se usará en la medida y diámetro establecido en los planos de instalaciones eléctricas. Las características mecánicas y eléctricas deberán ser aprobadas según las normas de fabricación ITINTEC 370.048 (Calibre mm2)

N°	DESCRIPCIÓN	U.M.	CANTIDAD
5	CABLE VULCANIZADO 2X14 AWG	m	575

Descripción del conductor

Dos, tres o cuatro conductores de cobre electrolítico recocido, flexible, cableado en haz, aislados con PVC, trenzados, relleno de PVC y cubierta exterior común de PVC.

Características

Gran flexibilidad, terminación compacta; resistente a la abrasión, humedad y al aceite. Retardante a la llama.

Marcación

TTRF-70(NLT / NMT) 300/500 V o similares

Calibres

NLT: 18 AWG - 14 AWG.

NMT: 12 AWG - 10 AWG.

Embalaje

En rollos estándar de 100 metros.

Colores - Aislamiento:

2 conductores: blanco y negro.

3 conductores: blanco, negro y rojo.

4 conductores: blanco, negro, rojo y amarillo.

Cubierta Exterior

Gris.

Norma(s) de Fabricación

NTP 370.252

Tensión de servicio

0.3/0.5 kV

Temperatura de operación

70°C

TABLA DE DATOS TECNICOS NLT

CALIBRE	SECCION NOMINAL	N° HILOS	DIAMETRO HILO	ESPESOSES		DIAMETRO EXTERIOR	PESO	AMPERAJE*
				AISLAMIENTO	CUBIERTA			
N°xAWG	mm²		mm	mm	mm	mm	Kg/Km	A
2 x 18	2x0.82	24	0.204	0.6	0.8	6.8	61	10
2 x 16	2x1.31	24	0.255	0.7	0.8	7.8	83	15
2 x 14	2x2.08	39	0.255	0.8	0.9	9.2	120	20
3 x 18	3x0.82	24	0.204	0.6	0.8	7.2	73	7
3 x 16	3x1.31	24	0.255	0.7	0.9	8.5	104	10
3 x 14	3x2.08	39	0.255	0.8	1.1	10.2	155	15
4 x 16	4x1.31	24	0.255	0.7	1	9.4	128	10
4 x 14	4x2.08	39	0.255	0.8	1.1	11.1	186	15

• CONDUCTOR ELÉCTRICO CPT DE 1x4 MM2

DESCRIPCIÓN

Conductor de puesta a tierra libre de Halógenos Amarillo-verde. Son conductores de cobres electrolítico blando, flexible cableado en haz y aislado en dos colores fusionados (amarillo y verde) con Cloruro de Polivinilo (PVC).

N°	CONDUCTORES	U.M.	CANTIDAD
6	CONDUCTOR ELÉCTRICO CPT DE 1X4MM2 	metros	575.00

CARACTERÍSTICAS

Alta resistencia dieléctrica, resistencia a la humedad, productos químicos y grasas, resistente a cualquier condición de corrosión que existe en la instalación, retardante a la flama, baja emisión de humos tóxicos y libres de halógenos.

USOS Y APLICACIONES

Utilizados de acuerdo a los estándares en todas las instalaciones con puesta tierra, desde los puntos de iluminación, tomacorriente, tableros e interconexión de pozos a tierra, exteriores e interiores

NORMATIVIDAD Y ESPECIFICACIONES

- Conductor: Cobre blando flexible
- Aislamiento compuesto libre de Halógenos (80°C)
- No propaga el incendio, baja emisión de humos densos y libres de halógenos.

- Normas NTP 370.252
- Tensión de Servicio: 750 Voltios.

5.2.4. SUMINISTRO E INSTALACIÓN DE TABLEROS

- **TABLERO GENERAL 220 IF 60HZ (FUERZA Y CONTROL), INCLUYE SENSOR FOTOCELDA**

DEFINICIÓN

Esta especificación cubre los requerimientos técnicos para el diseño, detalle, componentes, fabricación, ensamble, pruebas y suministro de los tableros principales 220 V VAC, 2 fases, 60 Hz, para montaje interior en el lugar indicado en los planos.

Los Tableros se identifican en los planos del proyecto como:

TG: Tablero General Principal

N°	DESCRIPCIÓN	U.M.	CANTIDAD
7	SUMINISTRO E INSTALACION DE TABLEROS TABLERO GENERAL 220 IF 60HZ (FUERZA Y CONTROL), INCLUYE SENSOR FOTOCELDA Tensión nominal 220 VAC Rango de variación +5, - 10% Sistema monofásico (2 hilos: 2 Fases+ Tierra) Distribución 220 V (2F+T) Grado de Hermeticidad IP 65 Suministro de energía	UNIDAD	2.00

DESCRIPCIÓN

Los tableros eléctricos deben de cumplir con las siguientes condiciones de operación y valores nominales.

Los tableros y sus componentes deberán ser diseñados para operar con los siguientes valores de tensión a 3000 msnm.

Tensión nominal 220 VAC
Rango de variación +5, - 10%
Sistema monofásico (2 hilos: 2 Fases+ Tierra)
Distribución 220 V (2F+T)

Grado de Hermeticidad IP 65

Suministro de energía

Los tableros serán energizados normalmente mediante cables desde la acometida en baja tensión.

Diseño y construcción

Los tableros serán para empotrar para servicio exterior, sin partes accesibles bajo tensión, frente muerto, acceso frontal.

Grado de protección: IP-65

Será de ejecución modular, conformada por cuerpos colocados uno al lado de otro, formando un conjunto integral, pero serán estructuralmente independientes. Estará constituida por perfiles de acero angular de 11/2" x 1/8", cubierta con planchas de acero laminado en frío, de 1.5 mm de espesor como mínimo.

Los paneles tendrán acceso frontal mediante una puerta que deje accesible únicamente la manija de los interruptores, tendrá montados en ella los instrumentos y elementos de control e indicación hincados en planos. Las puertas estarán provistas de empaquetaduras en todo su perímetro, de modo de obtener con la puerta cerrada un grado de hermeticidad IP-65 de acuerdo a las Normas IEC-144.

El diseño de los tableros deberá ser tal que permita fácilmente el cambio parcial del equipamiento por otra igual.

Todos los elementos sujetos a la fuerza electromagnética del cortocircuito se diseñarán para soportar, sin daño alguno, corrientes de cortocircuito según se indica en planos.

Las superficies metálicas serán sometidas a tratamiento anticorrosivo de fosfatizado por inmersión en caliente. El acabado será con dos capas de base anticorrosiva y dos capas de pintura epóxica color gris conforme ANSI C57.12 Gabinete metálico

Compuesto por caja, marco y puerta, y tapa interior; diseñado para adosar y/o empotrar, resistentes al medio ambiente.

La caja será fabricada en plancha de acero galvanizado de 1.6 mm de espesor, previendo knock outs (agujeros) en sus cuatro costados, de diámetros variados de 20 mm, 25 mm, 35 mm, etc, de acuerdo con la sección de los alimentadores.

Las dimensiones de las cajas serán recomendadas por los fabricantes y deberán tener el espacio necesario por los cuatro costados para poder hacer todo el cableado en ángulo recto, con suficiente seguridad y comodidad.

Marco, Tapa y Puerta

El marco, el mandil y la puerta serán fabricados en plancha de acero, con un mínimo de espesor de 1.2 mm.

El marco llevará empernado, así mismo, un mandil que cubra los interruptores, dejando libre únicamente las manijas de accionamiento de los interruptores.

La puerta tendrá una cerradura que permitirá su apertura a presión sin necesidad de llave; así mismo, tendrá la alternativa del uso de llave para casos específicos en los que se requiera, debiendo suministrarse siempre dos llaves por tablero; adicionalmente se requiere que las llaves sean amaestradas.

El marco, mandil y puerta recibirán un tratamiento de fosfatizado, previo a la aplicación de la pintura electrostática de acabado color beige texturizado.

La puerta será abisagrada a lo largo de toda la hoja, con chapa y llave; en la parte posterior de la puerta llevará un porta-tarjetero para el directorio de circuitos, el mismo que irá escrito de acuerdo al diagrama unifilar de cada tablero. En la parte superior del marco llevará un rótulo de acrílico con el código o clave del tablero.

Los espacios vacíos previstos para los interruptores futuros irán cubiertos de placas de fenolita, color negro, que podrán ser retiradas con facilidad cuando se instalen los interruptores futuros. A un costado de cada interruptor se colocará un rótulo con el número del circuito según planos.

Base, barras y accesorios

Base de montaje pre-fabricada, de fenolita, diseñada de forma que las barras de cobre que aloja estén totalmente aisladas de la parte metálica, formando un solo conjunto totalmente aislado. La base debe permitir el cambio de posición de los interruptores sin dificultad.

La base tendrá una barra de tierra con no menos de dos terminales libres para conductores del mismo calibre que el correspondiente al alimentador.

La barra principal será monofásica, de arreglo horizontal, con una capacidad continua mínima según se indica en los planos del proyecto.

Las barras serán de cobre electrolítico de alta conductividad, y estarán separadas una de otras por medio de aislantes robustos. Las juntas y contactos extraíbles en las barras de derivación, serán recubiertos de plata.

Tendrán barras para 220 V y barra de tierra. Barras de cobre electrolítico, de capacidades suficientes para soportar los esfuerzos electrodinámicos de la corriente de choque, que se indican a continuación:

Barra de tierra

A todo lo largo de los tableros correrá una barra principal de puesta a tierra con capacidad mínima igual al 50% de la capacidad de las barras principales, Esta barra de puesta a tierra será de cobre electrolítico de alta conductividad. Estará provista de dos grapas una a cada extremo de la barra, adecuadas para conexión del conductor de puesta a tierra externo que será conductor de cobre 35 mm².

Los armazones, bastidores, barreras y estructuras de metal y todas aquellas partes metálicas que no conduzcan corriente estarán firmemente conectados a tierra mediante esta barra de tierra.

Interruptores termo magnéticos

El interruptor será de operación manual, mediante una manija de operación externa desde la puerta del cubículo, llevará marcados claramente la corriente nominal y las letras "OFF" (desconectado) y "ON" (conectado).

Estará equipado con dispositivos de disparo de estado sólido, con características de tiempo de retardo de tiempos ajustables, tanto para la protección contra sobrecarga como cortocircuitos.

Los interruptores tendrán las siguientes características técnicas en el lugar de operación:

Tensión nominal	500 Vac
Corriente nominal	Según planos
Mínima capacidad de Interrupción	Según planos

Interruptor Principales

Del tipo termo magnético de ejecución fija, para empernar, con protección térmica para sobre cargas y magnética para cortocircuitos, tripolares según se indica en planos.

Los interruptores en general se preverán con dispositivos de disparo incorporados de característica inversa asegurando la selectividad del sistema de protección.

Caja moldeada de material aislante no higroscópico, con cámara apaga chispas, con contactos de aleación de plata endurecida, con capacidad de corriente en A, e interrupción en KA, según se indica en planos.

Interruptores Secundarios

Serán del tipo termo magnético unipolares o bipolares, o tripolares, según lo indicado en planos, dispuestos para mando local.

La velocidad de apertura y cierre de los contactos debe ser de acción independiente y será posible cerrarlos manualmente sobre fallas presentes.

Todas las salidas estarán claramente marcadas para evitar la maniobra errónea sobre las cargas.

Con cámara apaga chispas, con contactos de aleación de plata endurecida, con capacidad de corriente en A., según se indica en planos.

Las capacidades nominales de los interruptores se indican en los diagramas unifilares y estarán previstas para las siguientes condiciones de diseño:

Tensión de servicio	: 380-220 V.
Tensión de aislamiento	: 500 V.
Frecuencia	: 60 Hz
Capacidad de interruptores:	Según planos (incluir los de reserva)

Los interruptores serán del tipo de montaje fijo, con perno. No se aceptarán interruptores enchufables.

Interruptores Diferenciales

A fin de dar una adecuada protección al personal que labora en sitios húmedos y/o de trabajo en las zonas de cómputo y otros. Se utilizarán interruptores diferenciales de 30mA instantáneo, se instalarán junto a los interruptores termomagnéticos de los circuitos de tomacorrientes, solicitando a los proveedores de las máquinas que deberán venir con la protección diferencial en sus tableros y/o en cajas herméticas junto a los equipos y/o tomacorrientes y serán de acuerdo a las siguientes especificaciones: cumplirán como mínimo con las exigencias de la norma IEC 61008.

Se considerarán según lo indicado en los planos específicamente en el diagrama unifilar.

Placas de identificación de rótulos

El tablero deberá llevar una placa de identificación que se sujetará a su puerta por medio de tornillos. Las placas deberán ser metálicas o plástico laminado con letras negras sobre un fondo blanco.

Las leyendas serán en el idioma castellano.

Todo el equipamiento instalado en el interior de cada módulo, deberá contar con etiquetas para la indicación de su posición, las cuales, llevarán una nomenclatura acorde con los esquemas eléctricos.

Cada uno de los interruptores deberá tener la identificación del número de circuito al que corresponde, debiendo contarse adicionalmente con una tarjeta que indique con precisión las áreas y/o equipos que alimenta cada uno de los circuitos. Esta tarjeta podrá ubicarse en la parte interior de la puerta en un compartimiento destinado para este fin.

5.2.5. PERMISOS, SUMINISTRO E INSTALACIÓN DE MEDIDORES

DESCRIPCIÓN Y CANTIDADES

Como parte del presente proyecto se solicitarán dos medidores a la concesionaria Electrocentro encargada de otorgarlos previo pago y gestión, que realizará la empresa ganadora de este servicio, esto servirá para realizar los pagos futuros del consumo de las luminarias instaladas en la ciclo vía en la Av. Leoncio Prado desde el tramo los incas hasta puente comuneros, como parte de la obra.

N°	DESCRIPCIÓN	U.M.	CANTIDAD
8	PERMISOS, SUMINISTRO E INSTALACIÓN DE MEDIDORES <ul style="list-style-type: none"> ▪ Permisos ▪ Trámites ▪ Pagos Y Gestiones a fines ▪ Puesta en uso 	UNIDAD	2.00

5.2.6. SISTEMA DE POZO A TIERRA

• POZO DE PUESTA A TIERRA (R ≤10 OHM)

DESCRIPCIÓN

Como parte del presente proyecto se construirá dos pozos a tierra correspondiente a dos tableros de distribución que estarán instalados en los postes que se mencionan en el ítem 5.1.6., deberán estar aterrados a la barra de tierra del tablero hacia los pozos y asegurados por un conector AB de acuerdo con los planos adjuntados.

Para cumplir con los requerimientos de resistencia, las pruebas de protocolo de SPAT sistema de puesta a tierra debe de ser ≤ a 10Ω para red de alumbrado público.

N°	DESCRIPCIÓN	U.M.	CANTIDAD
9	POZO A TIERRA INC. SUMINISTRO E INSTALACIÓN Incluye Materiales: <ul style="list-style-type: none"> ▪ Varilla de cobre electrolítico de 5/8" de diámetro y 2.40 m (8 pies) de longitud. ▪ Tierra negra cernida. ▪ Sal industrial ▪ Conector AB ▪ Cemento conductivo ▪ Instalación y puesta en servicio ▪ Certificado y protocolo. 	UND.	2.00
10	CONDUCTOR DE COBRE 35 mm ² Cu-DESNUDO	m	30.91
11	TUBERÍA PVC EMPOTRADA EN PISO 25 mm	m	29.45

CALIDAD DE MATERIALES

Los materiales tales como las sales electrolíticas deberán cumplir con el código nacional de electricidad en la sección 3 de métodos de puestas a tierra, regla 036.B, la cual rige la utilización de tratamientos químicos o suelos artificiales.

PROCEDIMIENTO CONSTRUCTIVO

Se instalaron los pozos indicados en el plano de instalaciones eléctricas:

Las dimensiones a excavar para cada pozo serán de 1.00 m. de diámetro y 3.00 m. de profundidad.

En cada pozo se instalará una varilla de cobre electrolítico de 15 mm de diámetro y 2.40 m (8 pies) de longitud. Para el rellenado de los pozos se utilizará tierra cernida y se adicionará las sales químicas.
 Accesorios: Se instalarán los accesorios que se indican en el plano.

CONTROL

El Supervisor verificará que se cumpla con todos los pasos que se especifican en esta partida en la parte de Procedimiento Constructivo. Teniendo que realizarse el respectivo protocolo de puesta a tierra

5.2.7. SERVICIO DE SUMINISTRO E INSTALACIÓN DE POSTES + TABLERO Y ACCESORIOS

DESCRIPCIÓN

Como parte del presente proyecto se construirá se izarán dos postes de C.A.C. de 9/300/120/255 para la colocación de dos tableros de distribución que controlaran las 95 luminarias de la obra, para cumplir con el requerimiento se deberá conectar a la red de alimentación dichos tableros y completar la instalación con medidores puestos en servicio y finalizar con las pruebas pertinentes.

ÍTEM	DESCRIPCIÓN	METRADO	
		UND.	CANT.
12.00.00	MONTAJE Y SUMINISTRO ELECTROMECÁNICO		
12.01.00	<u>Suministro</u>		
12.01.01	Poste C.A.C. DE 9/300/120/255	Glb	2.00
12.01.02	Grapa de anclaje cónica para conductor de aleación de aluminio de 35 mm ²		
12.01.03	Perno con ojal, de A°G° de 16mm Ø, provisto de tuerca y contratuerca, long. 203mm		
12.01.04	Conector, para AL aislado 25mm ² /NA25mm ² , para neutro, tipo cuña II (verde)		
12.01.05	Tablero de distribución según términos de referencia (solo conexionado)		
12.01.06	Fleje de acero inoxidable de 19mm provisto de hebilla		
12.01.07	Correa plástica de amarre, color negro		
12.01.08	Arandela cuadrada curva de A°G° 57x57 mm, agujero de 18mmØ		
12.01.09	Cable auto portante Tipo CAAI 3X35 + NA25mm ² 0.6/1 kv		
12.01.10	Cinta auto fundente para extremo de cable		
12.01.11	Cinta aislante		
12.01.12	Otros		
12.02.00	<u>Montaje electromecánico</u>		
12.02.01	Transporte de 2 postes C.A.C. 9m a punto de izaje	Glb	2.00
12.02.02	Excavación en terreno normal (inc. Limpieza, eliminación desmonte y resane según corresponda)		
12.02.03	Izado de 2 postes C.A.C. de 9m		
12.02.04	Montaje e instalación de dos tableros		
12.02.05	Pintado, señalización y numeración de estructuras (Incluye materiales, mano de obra y otros)		
12.02.06	Cimentación de base de postes, Incluye solado indicado en detalle de armados, limpieza y transporte de desmonte a vertederos según corresponda		
12.02.07	Montaje de conductores		

5.2.8. PRUEBAS DE AISLAMIENTO, MEGADO Y MECÁNICO

N°	DESCRIPCIÓN	U.M.	CANTIDAD
----	-------------	------	----------

8	CONTROL DE NIVEL DE OHMIAJE DEL SISTEMA DE PROTECCIÓN A TIERRA – INTEGRADA	GLB	1.00
9	MEGHADO DE TABLEROS Y CONDUCTORES ELÉCTRICOS	GLB	1.00
10	ENCLAVAMIENTO DEL SISTEMA ELÉCTRICO TABLERO S DE DISTRIBUCIÓN	GLB	1.00
11	ACTUALIZACIÓN DE PLANOS, DIAGRAMAS UNIFILARES, CERTIFICADOS PARA LICENCIAS MUNICIPALES	GLB	1.00

- CONTROL DE NIVEL DE OHMIAJE DEL SISTEMA DE PROTECCIÓN A TIERRA – INTEGRADA**
 Se efectuarán todas las pruebas necesarias de pruebas a tierra con los circuitos instalados, tales como:
 - Medición y aislamiento.
 - Pruebas de continuidad.
 - Pruebas de tensión.
 - Pruebas de resistencia de puesta a tierra.
 Por tal motivo se ha propuesto realizar estas pruebas para poder cumplir con las metas establecidas.
- MEGHADO DE TABLEROS Y CONDUCTORES ELÉCTRICOS**
 En esta partida se efectuarán todas las pruebas necesarias de aislamiento del sistema eléctrico instalado, tales como:
 - Pruebas de continuidad.
 - Pruebas de tensión.
 - Pruebas de aislamiento del sistema eléctrico.
 Por tal motivo se ha propuesto realizar estas pruebas para poder cumplir con las metas establecidas.
- ENCLAVAMIENTO DEL SISTEMA ELÉCTRICO TABLERO S DE DISTRIBUCIÓN**
 Se efectuarán todas las pruebas necesarias determinar el correcto enclavamiento del sistema eléctrico instalado, tales como:
 - Pruebas mecánicas.
 Por tal motivo se ha propuesto realizar estas pruebas para poder cumplir con las metas establecidas.
- ACTUALIZACIÓN DE PLANOS, DIAGRAMAS UNIFILARES, CERTIFICADOS PARA LICENCIAS MUNICIPALES**
 Se actualizarán todos los documentos tales como:
 - Planos actualizados como ejecutados.
 - Planos estructurales actualizados.
 - Actualización de los diagramas unifilares.
 - Certificados para licencias municipales.
 - Licencias municipales
 Por tal motivo se ha propuesto realizar estas pruebas para poder cumplir con las metas establecidas.

5.3. OBLIGACIONES DEL POSTOR

- El contratista ejecutará el **SERVICIO DE SUMINISTRO E INSTALACIÓN DEL SISTEMA DE ALUMBRADO EN CICLOVIA CENTRAL** conforme a las cantidades de las partidas, metrados, especificaciones técnicas y planos definidos en los términos de referencia y documentación adjunta.
- El servicio incluye las maquinarias necesarias para cumplir el servicio.
- El servicio es a todo costo incluye IGV, otros impuestos, trabajadores, alimentación, movilidad, transporte, mantenimiento, EPPS, combustible y demás gastos hasta la culminación del servicio.
- El contratista será responsable ante cualquier accidente de su personal y de los daños que se puedan ocasionar en el uso de sus maquinarias y equipos requeridos en la ejecución del servicio.
- Los gastos de mantenimiento, operación y otros correrán a cuenta del contratista.
- El contratista proveerá a su personal las indumentarias e implementos de protección personal, siendo responsables de la salud e integridad de los mismos durante toda la ejecución del servicio.
- Cuando las maquinarias y equipos sufran desperfectos, el contratista deberá repararla o sustituirla por otras de igual característica en un plazo no mayor a 48 horas.
- El proveedor deberá contar con un seguro contra daños a terceros.
- La contratación será a TODO COSTO, el que incluirá, entre otros conceptos, el personal para la construcción, instalación, suministro de materiales, insumos y equipos necesarios para la correcta ejecución de la contratación.

5.4. SISTEMA DE CONTRATACIÓN:

Suma alzada

5.5. CUMPLIMIENTO A LOS LINEAMIENTOS DEL PLAN PARA LA VIGILANCIA, PREVENCIÓN Y CONTROL DEL COVID-19:

El proveedor del servicio debe adecuarse al PLAN PARA LA VIGILANCIA, PREVENCIÓN Y CONTROL DEL COVID-19 EN EL TRABAJO de la OBRA: “Mejoramiento Vial de la Av. Leoncio Prado Tramo: Av. Los Incas – Vía Evitamiento, Distrito de Chilca – Provincia de Huancayo – Departamento de Junín”, aprobado mediante acta.

5.6. SEGUROS

El contratista proporcionará seguros a los trabajadores y por daños a terceros (seguros complementarios de trabajo de riesgo SCTR), en cumplimiento con la ley N° 29783 y su reglamento aprobado mediante D.S. 005-12-TR. El contratista se hará responsable de cualquier accidente de su propio personal, del público usuario o de cualquier daño a terceros que ocurra como consecuencia de la ejecución del servicio, sin perjuicio de que la entidad inicie las acciones jurídicas y legales que corresponda.

5.7. REQUISITOS DEL PROVEEDOR

- Ser persona natural y/o jurídica.
- RUC activo y habido.
- Registro Nacional de Proveedores (RNP) vigente en el capítulo de servicios.
- Contar con código de cuenta interbancaria – CCI.
- El postor deberá presentar carta de compromiso de cada personal clave con firma legalizada.
- El postor deberá presentar copia de DNI del personal clave propuesto.
- El postor debe acreditar un monto facturado acumulado equivalente a **S/. 300,000.00 (TRESCIENTOS MIL CON 00/100 SOLES)**, por la contratación de servicios iguales o similares al objeto de la convocatoria, durante los ocho (8) años anteriores a la fecha de la presentación de ofertas que se computarán desde la fecha de la conformidad o emisión del comprobante de pago, según corresponda.

En el caso de postores que declaren en el Anexo N° 1 tener la condición de micro y pequeña empresa, se acredita una experiencia de **S/. 73,000.00 (SESENTA Y TRES MIL CON 00/100 SOLES)**, por la venta de servicios iguales o similares al objeto de la convocatoria, durante los ocho (8) años anteriores a la fecha de la presentación de ofertas que se computarán desde la fecha de la conformidad o emisión del comprobante de pago, según corresponda. En el caso de consorcios, todos los integrantes deben contar con la condición de micro y pequeña empresa.

Se consideran servicios similares a los siguientes: **SERVICIOS DE INSTALACIÓN DE POSTES DE MEDIA Y BAJA TENSIÓN Y/O SERVICIO DE INSTALACIÓN DE ALUMBRADO PÚBLICO Y/O SERVICIO DE INSTALACIONES ELÉCTRICAS; EN LA EJECUCIÓN DE OBRAS DE INFRAESTRUCTURA VIAL EN GENERAL.**

5.7.1. REQUISITOS DEL PERSONAL CLAVE

A. RESPONSABLE DE SERVICIO

FORMACIÓN ACADÉMICA

Ingeniero Eléctrico o Ingeniero Electricista, Titulado, Colegiado y habilitado; debidamente acreditado con copia simple del título profesional.

EXPERIENCIA

Experiencia laboral no menor de tres (03) años como: Residente de obra y/o Supervisor de obra y/o Inspector de obra; en la ejecución de obras viales en zona urbana en instituciones públicas y/o privadas, experiencia que se computará desde la obtención de la colegiatura.

De presentarse experiencia ejecutada paralelamente (trasape), para el cómputo del tiempo de dicha experiencia sólo se considerará una vez el periodo traslapado.

CAPACITACIÓN

Contar con capacitación en PREVENCIÓN DE RIESGOS Y SEGURIDAD ELÉCTRICA Y/O INSTALACIONES ELÉCTRICAS Y/O SISTEMAS ELÉCTRICOS, con un mínimo de 120 horas lectivas.

B. 02 TÉCNICOS ELECTRICISTAS

FORMACIÓN ACADÉMICA

Técnico en Electricidad y/o Técnico Eléctrico y/o Técnico Electrónico, debidamente acreditado con copia simple del título técnico.

EXPERIENCIA

Experiencia laboral no menor de dos (02) años como: técnico electricista y/o técnico eléctrico, en la ejecución de obras viales en general en instituciones públicas y/o privadas. De presentarse experiencia ejecutada paralelamente (trasape), para el cómputo del tiempo de dicha experiencia sólo se considerará una vez el periodo traslapado.

CAPACITACIÓN

Contar con capacitación en INSTALACIONES ELÉCTRICAS, con un mínimo de 120 horas lectivas.

C. ESPECIALISTA EN SEGURIDAD

FORMACIÓN ACADÉMICA

Ingeniero civil o ingeniero Ambiental o Ingeniero Industrial o Ingeniero de Higiene y Seguridad Industrial titulado colegiado y habilitado, debidamente acreditado con copia simple del título profesional.

EXPERIENCIA

Experiencia efectiva no menor a dos (02) años como: ingeniero de seguridad y/o ingeniero de seguridad e impacto ambiental y/o ingeniero de seguridad, salud en el trabajo y/o ingeniero de seguridad SOMA y/o ingeniero de

seguridad salud ocupacional y medio ambiente y/o Ingeniero especialista en seguridad, salud ocupacional y medio ambiente y/o responsable programa seguridad y medio ambiente y/o especialista en seguridad y salud y/o especialista en seguridad y salud ocupacional y/o especialista en seguridad e impacto ambiental y/o especialista en seguridad y/o especialista en impacto ambiental y/o especialista en seguridad e higiene ocupacional de obras y/o ingeniero ambiental y/o ingeniero de seguridad e impacto ambiental y/o ingeniero de impacto ambiental y/o responsable programa seguridad y medio ambiente y/o especialista en seguridad e impacto ambiental y/o ingeniero especialista en seguridad e impacto ambiental y/o especialista en medio ambiente, en la ejecución de obras en general, experiencia que se computara desde la obtención de la colegiatura.

CAPACITACIÓN

Contar con capacitación en SEGURIDAD Y SALUD EN EL TRABAJO Y/O SEGURIDAD EN OBRAS PUBLICAS, con un mínimo de 120 horas lectivas.

5.7.2. EQUIPAMIENTO ESTRATÉGICO

Todos los equipos y maquinarias necesarios para la ejecución satisfactoria de los trabajos a realizar, deberán llevarse a obra en forma oportuna y no podrán retirarse de la misma salvo autorización escrita del residente y/o supervisor, que no podrá negarla sin justa razón. Las pérdidas o daños causados a los equipos y maquinarias durante la ejecución de las obras, corren por cuenta del Contratista. Si el residente y/o supervisor demuestra que los equipos, maquinarias, herramientas y andamiajes son insuficientes o inapropiados para asegurar la calidad del servicio y el cumplimiento de los plazos, el Contratista está obligado a efectuar enmiendas y/o adiciones necesarias, por su cuenta y a todo costo. Asimismo el equipamiento estratégico no deberá tener una antigüedad mayor a los 5 años

RELACIÓN DE EQUIPO MÍNIMO		
ÍTEM	EQUIPO Y/O MAQUINARIA	CANTIDAD
01	CAMIÓN GRÚA CON BRAZO HIDRÁULICO 08 TON.	01
02	ESCALERA DIELÉCTRICA EMBONABLE 7.5M (3 CUERPOS)	02
03	ANDAMIOS METÁLICOS	01
04	MULTÍMETRO CALIBRADO	01
05	TELUROMETRO CALIBRADO	01

6. LUGAR Y PLAZO DE EJECUCIÓN DE LA PRESTACIÓN

6.1. LUGAR DE PRESTACIÓN DEL SERVICIO

El servicio se desarrollará en el lugar donde se viene ejecutando la obra el mismo que se encuentra ubicado en la siguiente dirección: AV. LEONCIO PRADO TRAMO: AV. LOS INCAS – VÍA EVITAMIENTO, DISTRITO DE CHILCA – PROVINCIA DE HUANCAYO – DEPARTAMENTO DE JUNÍN".

6.2. PLAZO DE PRESTACIÓN DEL SERVICIO

El plazo de prestación del servicio es de 30 días calendarios, contados a partir del día siguiente de la suscripción del contrato.

7. FORMA DE PAGO

El pago se realizará en **PAGO ÚNICO** a la prestación total del servicio, previa emisión de la conformidad de servicio.

8. MEDIDAS DE CONTROL

8.1. Área que Supervisa: El residente e inspector o supervisor de obra serán los responsables de la supervisión de la presente contratación.

8.2. Área que coordinará con el Proveedor: El proveedor coordinará directamente con el residente e inspector o supervisor de obra, en el marco de la presente contratación.

8.3. Responsable del área que brindara la conformidad del servicio: Los responsables de emitir la conformidad del servicio, serán el residente e inspector o supervisor de obra además de contar con el visto bueno del Sub Gerente de Obras del Gobierno Regional Junín.

9. SUB CONTRATACIÓN

El proveedor es el único responsable ante el Gobierno Regional Junín de cumplir con prestación del servicio y salvaguardar el bienestar y salud de sus trabajadores brindando las protecciones necesarias para evitar un posible contagio durante la permanencia en la Obra, en las condiciones establecidas de la presente especificación técnica, no pudiendo transferir la responsabilidad a otras entidades o terceros en general.

De manera que según el Art. 147° del Reglamento de la Ley de Contrataciones con el Estado, en el ámbito de las normas **el contratista no puede sub contratar a terceros**, siendo el único responsable de la presente contratación.

10. CONFIDENCIALIDAD

El postor deberá mantener confidencialidad y en ningún momento divulgarán a terceros, sin el consentimiento de la Entidad, documentos, datos u otra información que hubiera sido directa o indirectamente proporcionada por la Entidad en conexión con el Contrato, antes, durante o después de la ejecución del mismo.

11. RESPONSABILIDAD POR VICIOS OCULTOS

El plazo máximo de responsabilidad del contratista por los vicios ocultos del servicio ofertado es de cuatro (4) años contado a partir de la emisión de la conformidad la cual es otorgada por la Entidad.

12. PENALIDAD

La aplicación de las penalidades por retraso injustificado del servicio requerido, se establecerá acorde al artículo 161, 162 del RLCE. Por otro lado las causales para la resolución de contrato, serán de conformidad con lo establecido en el artículo 164, 164 y 166 del RLCE y sus modificaciones.

13. OTRAS PENALIDADES

La Entidad aplicara las siguientes penalidades en cumplimiento al artículo N° 163 del Reglamento de la Ley de Contrataciones del Estado, aprobado mediante Decreto Supremo N° 350-2015-EF y modificada mediante Decreto Supremo N° 344-2018-EF.

N°	PENALIDADES SOBRE EL MONTO CONTRACTUAL	MULTA	PROCEDIMIENTO
1	INDUMENTARIA E IMPLEMENTOS DE PROTECCIÓN PERSONAL Cuando el proveedor no cumpla con dotar a su personal o parte del personal de los elementos de seguridad. La multa es por cada día.	1/2000 del contrato original	Según informe del Residente de obra con aprobación del Supervisor o Inspector de obra
2	EQUIPOS DECLARADOS EN LA OFERTA Cuando el proveedor no ejecute el servicio con los equipos declarados en la propuesta técnica. La multa es por cada equipo no encontrado en campo.	1/2000 del contrato original	Según informe del Residente de obra con aprobación del Supervisor o Inspector de obra
3	INCUMPLIMIENTO DE LOS PARÁMETROS Y CONDICIONES Cuando el proveedor no ejecute el servicio de acuerdo a los parámetros y condiciones establecidas en el numeral 5.5 de los términos de referencia. La multa es por cada incumplimiento advertido por el área usuaria.	1/2000 del contrato original	Según informe del Residente de obra con aprobación del Supervisor o Inspector de obra

14. AFECTACIÓN PRESUPUESTAL

FUENTE DE FINANCIAMIENTO : RECURSOS DETERMINADOS

TIPO DE RECURSO : 27

DISPOSITIVO LEGAL : NO CORRESPONDE

META : 0121

ESPECIFICA : 2 6.2 3.2.6

3.2. REQUISITOS DE CALIFICACIÓN

A	CAPACIDAD TÉCNICA Y PROFESIONAL																					
A.1	EQUIPAMIENTO ESTRATÉGICO																					
	<p>Requisitos:</p> <table><tr><th colspan="3">RELACIÓN DE EQUIPO MÍNIMO</th></tr><tr><th>ÍTEM</th><th>EQUIPO Y/O MAQUINARIA</th><th>CANTIDAD</th></tr><tr><td>01</td><td>CAMIÓN GRÚA CON BRAZO HIDRÁULICO 08 TON.</td><td>01</td></tr><tr><td>02</td><td>ESCALERA DIELÉCTRICA EMBONABLE 7.5M (3 CUERPOS)</td><td>02</td></tr><tr><td>03</td><td>ANDAMIOS METÁLICOS</td><td>01</td></tr><tr><td>04</td><td>MULTÍMETRO CALIBRADO</td><td>01</td></tr><tr><td>05</td><td>TELUROMETRO CALIBRADO</td><td>01</td></tr></table> <p>Acreditación: Copia de documentos que sustenten la propiedad, la posesión, el compromiso de compra venta o alquiler u otro documento que acredite la disponibilidad del equipamiento estratégico requerido.</p> <div><p>Importante</p><p>En el caso que el postor sea un consorcio los documentos de acreditación de este requisito pueden estar a nombre del consorcio o de uno de sus integrantes.</p></div>	RELACIÓN DE EQUIPO MÍNIMO			ÍTEM	EQUIPO Y/O MAQUINARIA	CANTIDAD	01	CAMIÓN GRÚA CON BRAZO HIDRÁULICO 08 TON.	01	02	ESCALERA DIELÉCTRICA EMBONABLE 7.5M (3 CUERPOS)	02	03	ANDAMIOS METÁLICOS	01	04	MULTÍMETRO CALIBRADO	01	05	TELUROMETRO CALIBRADO	01
RELACIÓN DE EQUIPO MÍNIMO																						
ÍTEM	EQUIPO Y/O MAQUINARIA	CANTIDAD																				
01	CAMIÓN GRÚA CON BRAZO HIDRÁULICO 08 TON.	01																				
02	ESCALERA DIELÉCTRICA EMBONABLE 7.5M (3 CUERPOS)	02																				
03	ANDAMIOS METÁLICOS	01																				
04	MULTÍMETRO CALIBRADO	01																				
05	TELUROMETRO CALIBRADO	01																				
A.2	CALIFICACIONES DEL PERSONAL CLAVE																					
A.2.1	FORMACIÓN ACADÉMICA																					
	<p>A. RESPONSABLE DEL SERVICIO Ingeniero Eléctrico o Electricista</p> <p>B. 02 TÉCNICOS ELECTRICISTAS Técnico en Electricidad y/o Técnico Eléctrico y/o Técnico Electrónico</p> <p>C. ESPECIALISTA EN SEGURIDAD Ingeniero civil o ingeniero Ambiental o Ingeniero Industrial o Ingeniero de Higiene y Seguridad</p> <p>Acreditación: El TÍTULO PROFESIONAL O TITULO TÉCNICO será verificado por el órgano encargado de las contrataciones o comité de selección, según corresponda, en el Registro Nacional de Grados Académicos y Títulos Profesionales en el portal web de la Superintendencia Nacional de Educación Superior Universitaria - SUNEDU a través del siguiente link: https://enlinea.sunedu.gob.pe/ o en el Registro Nacional de Certificados, Grados y Títulos a cargo del Ministerio de Educación a través del siguiente link : http://www.titulosinstitutos.pe/, según corresponda.</p> <p>En caso que el TÍTULO PROFESIONAL O TITULO TÉCNICO, no se encuentre inscrito en el referido registro, el postor debe presentar la copia del diploma respectivo a fin de acreditar la formación académica requerida.</p>																					
A.2.2	EXPERIENCIA DEL PERSONAL CLAVE																					
	<p>Requisitos:</p> <p>A. RESPONSABLE DEL SERVICIO Experiencia laboral no menor de tres (03) años como: Residente de obra y/o Supervisor de obra y/o Inspector de obra; en la ejecución de obras viales en zona urbana en instituciones públicas y/o privadas, experiencia que se computara desde la obtención de la colegiatura.</p> <p>B. 02 TÉCNICOS ELECTRICISTAS Experiencia laboral no menor de dos (02) años como: técnico electricista y/o técnico eléctrico, en la ejecución de obras viales en general en instituciones públicas y/o privadas.</p> <p>C. ESPECIALISTA EN SEGURIDAD Experiencia efectiva no menor a dos (02) años como: ingeniero de seguridad y/o ingeniero de seguridad e impacto ambiental y/o ingeniero de seguridad, salud en el trabajo y/o ingeniero de seguridad SOMA y/o ingeniero de seguridad salud ocupacional y medio ambiente y/o Ingeniero especialista en seguridad, salud ocupacional y medio ambiente y/o</p>																					

	<p>responsable programa seguridad y medio ambiente y/o especialista en seguridad y salud y/o especialista en seguridad y salud ocupacional y/o especialista en seguridad e impacto ambiental y/o especialista en seguridad y/o especialista en impacto ambiental y/o especialista en seguridad e higiene ocupacional de obras y/o ingeniero ambiental y/o ingeniero de seguridad e impacto ambiental y/o ingeniero de impacto ambiental y/o responsable programa seguridad y medio ambiente y/o especialista en seguridad e impacto ambiental y/o ingeniero especialista en seguridad e impacto ambiental y/o especialista en medio ambiente, en la ejecución de obras en general, experiencia que se computara desde la obtención de la colegiatura.</p> <p><u>De presentarse experiencia ejecutada paralelamente (trasape), para el cómputo del tiempo de dicha experiencia sólo se considerará una vez el periodo traslapado.</u></p> <p><u>Acreditación:</u> La experiencia del personal clave se acreditará con cualquiera de los siguientes documentos: (i) copia simple de contratos y su respectiva conformidad o (ii) constancias o (iii) certificados o (iv) cualquier otra documentación que, de manera fehaciente demuestre la experiencia del personal propuesto.</p>
A.2.3	CAPACITACIÓN
	<p><u>Requisitos:</u></p> <p>A. RESPONSABLE DE SERVICIO Contar con capacitación en PREVENCIÓN DE RIESGOS Y SEGURIDAD ELÉCTRICA Y/O INSTALACIONES ELÉCTRICAS Y/O SISTEMAS ELÉCTRICOS, con un mínimo de 120 horas lectivas.</p> <p>B. 02 TÉCNICOS ELECTRICISTAS Contar con capacitación en INSTALACIONES ELÉCTRICAS, con un mínimo de 120 horas lectivas.</p> <p>C. ESPECIALISTA EN SEGURIDAD Contar con capacitación en SEGURIDAD Y SALUD EN EL TRABAJO Y/O SEGURIDAD EN OBRAS PUBLICAS, con un mínimo de 120 horas lectivas.</p>
B	EXPERIENCIA DEL POSTOR EN LA ESPECIALIDAD
	<p><u>Requisitos:</u></p> <p>El postor debe acreditar un monto facturado acumulado equivalente a S/. 300,000.00 (TRESCIENTOS MIL CON 00/100 SOLES), por la contratación de servicios iguales o similares al objeto de la convocatoria, durante los ocho (8) años anteriores a la fecha de la presentación de ofertas que se computarán desde la fecha de la conformidad o emisión del comprobante de pago, según corresponda.</p> <p>En el caso de postores que declaren en el Anexo N° 1 tener la condición de micro y pequeña empresa, se acredita una experiencia de S/. 73,000.00 (SESENTA Y TRES MIL CON 00/100 SOLES), por la venta de servicios iguales o similares al objeto de la convocatoria, durante los ocho (8) años anteriores a la fecha de la presentación de ofertas que se computarán desde la fecha de la conformidad o emisión del comprobante de pago, según corresponda. En el caso de consorcios, todos los integrantes deben contar con la condición de micro y pequeña empresa.</p> <p>Se consideran servicios similares a los siguientes: SERVICIOS DE INSTALACIÓN DE POSTES DE MEDIA Y BAJA TENSIÓN Y/O SERVICIO DE INSTALACIÓN DE ALUMBRADO PUBLICO Y/O SERVICIO DE INSTALACIONES ELÉCTRICAS; EN LA EJECUCIÓN DE OBRAS DE INFRAESTRUCTURA VIAL EN GENERAL.</p> <p><u>Acreditación:</u></p> <p>La experiencia del postor en la especialidad se acreditará con copia simple de (i) contratos u órdenes de servicios, y su respectiva conformidad o constancia de prestación; o (ii) comprobantes de pago cuya cancelación se acredite documental y fehacientemente, con voucher de depósito, nota de abono, reporte de estado de cuenta, cualquier otro documento emitido por Entidad del sistema financiero que acredite el abono o mediante cancelación en el mismo comprobante de pago¹⁰, correspondientes a un máximo de veinte (20) contrataciones.</p> <p>En caso los postores presenten varios comprobantes de pago para acreditar una sola contratación, se debe acreditar que</p>

¹⁰ Cabe precisar que, de acuerdo con la **Resolución N° 0065-2018-TCE-S1 del Tribunal de Contrataciones del Estado**:
"... el solo sello de cancelado en el comprobante, cuando ha sido colocado por el propio postor, no puede ser considerado como una acreditación que produzca fehaciencia en relación a que se encuentra cancelado. Admitir ello equivaldría a considerar como válida la sola declaración del postor afirmando que el comprobante de pago ha sido cancelado"
 (...)
"Situación diferente se suscita ante el sello colocado por el cliente del postor [sea utilizando el término "cancelado" o "pagado"] supuesto en el cual sí se contaría con la declaración de un tercero que brinde certeza, ante la cual debiera reconocerse la validez de la experiencia"

corresponden a dicha contratación; de lo contrario, se asumirá que los comprobantes acreditan contrataciones independientes, en cuyo caso solo se considerará, para la evaluación, las veinte (20) primeras contrataciones indicadas en el **Anexo N° 8** referido a la Experiencia del Postor en la Especialidad

En el caso de servicios de ejecución periódica o continuada, solo se considera como experiencia la parte del contrato que haya sido ejecutada durante los ocho (8) años anteriores a la fecha de presentación de ofertas, debiendo adjuntarse copia de las conformidades correspondientes a tal parte o los respectivos comprobantes de pago cancelados.

En los casos que se acredite experiencia adquirida en consorcio, debe presentarse la promesa de consorcio o el contrato de consorcio del cual se desprenda fehacientemente el porcentaje de las obligaciones que se asumió en el contrato presentado; de lo contrario, no se computará la experiencia proveniente de dicho contrato.

Asimismo, cuando se presenten contratos derivados de procesos de selección convocados antes del 20.09.2012, la calificación se ceñirá al método descrito en la Directiva "Participación de Proveedores en Consorcio en las Contrataciones del Estado", debiendo presumirse que el porcentaje de las obligaciones equivale al porcentaje de participación de la promesa de consorcio o del contrato de consorcio. En caso que en dichos documentos no se consigne el porcentaje de participación se presumirá que las obligaciones se ejecutaron en partes iguales.

Si el titular de la experiencia no es el postor, consignar si dicha experiencia corresponde a la matriz en caso que el postor sea sucursal, o fue transmitida por reorganización societaria, debiendo acompañar la documentación sustentatoria correspondiente.

Si el postor acredita experiencia de otra persona jurídica como consecuencia de una reorganización societaria, debe presentar adicionalmente el **Anexo N° 9**.

Cuando en los contratos, órdenes de servicios o comprobantes de pago el monto facturado se encuentre expresado en moneda extranjera, debe indicarse el tipo de cambio venta publicado por la Superintendencia de Banca, Seguros y AFP correspondiente a la fecha de suscripción del contrato, de emisión de la orden de servicios o de cancelación del comprobante de pago, según corresponda.

Sin perjuicio de lo anterior, los postores deben llenar y presentar el **Anexo N° 8** referido a la Experiencia del Postor en la Especialidad

Importante

- *Al calificar la experiencia del postor, se debe valorar de manera integral los documentos presentados por el postor para acreditar dicha experiencia. En tal sentido, aun cuando en los documentos presentados la denominación del objeto contractual no coincida literalmente con el previsto en las bases, se deberá validar la experiencia si las actividades que ejecutó el postor corresponden a la experiencia requerida.*
- *En el caso de consorcios, solo se considera la experiencia de aquellos integrantes que se hayan comprometido, según la promesa de consorcio, a ejecutar el objeto materia de la convocatoria, conforme a la Directiva "Participación de Proveedores en Consorcio en las Contrataciones del Estado".*

Importante

- *Si como resultado de una consulta u observación corresponde precisarse o ajustarse el requerimiento, se solicita la autorización del área usuaria y se pone de conocimiento de tal hecho a la dependencia que aprobó el expediente de contratación, de conformidad con el numeral 72.3 del artículo 72 del Reglamento.*
- *El cumplimiento de los Términos de Referencia se realiza mediante la presentación de una declaración jurada. De ser el caso, adicionalmente la Entidad puede solicitar documentación que acredite el cumplimiento del algún componente de estos. Para dicho efecto, consignará de manera detallada los documentos que deben presentar los postores en el literal e) del numeral 2.2.1.1 de esta sección de las bases.*
- *Los requisitos de calificación determinan si los postores cuentan con las capacidades necesarias para ejecutar el contrato, lo que debe ser acreditado documentalmente, y no mediante declaración jurada.*

CAPÍTULO IV FACTORES DE EVALUACIÓN

La evaluación se realiza sobre la base de cien (100) puntos.

Para determinar la oferta con el mejor puntaje y el orden de prelación de las ofertas, se considera lo siguiente:

FACTOR DE EVALUACIÓN	PUNTAJE / METODOLOGÍA PARA SU ASIGNACIÓN
A. PRECIO	
<p><u>Evaluación:</u></p> <p>Se evaluará considerando el precio ofertado por el postor.</p> <p><u>Acreditación:</u></p> <p>Se acreditará mediante el registro en el SEACE o el documento que contiene el precio de la oferta (Anexo N° 6), según corresponda.</p>	<p>La evaluación consistirá en otorgar el máximo puntaje a la oferta de precio más bajo y otorgar a las demás ofertas puntajes inversamente proporcionales a sus respectivos precios, según la siguiente fórmula:</p> $P_i = \frac{O_m \times PMP}{O_i}$ <p>i= Oferta P_i= Puntaje de la oferta a evaluar O_i=Precio i O_m= Precio de la oferta más baja PMP=Puntaje máximo del precio</p> <p style="text-align: right;">100 puntos</p>

CAPÍTULO V PROFORMA DEL CONTRATO

Importante

Dependiendo del objeto del contrato, de resultar indispensable, puede incluirse cláusulas adicionales o la adecuación de las propuestas en el presente documento, las que en ningún caso pueden contemplar disposiciones contrarias a la normativa vigente ni a lo señalado en este capítulo.

Conste por el presente documento, la contratación del servicio de [CONSIGNAR LA DENOMINACIÓN DE LA CONVOCATORIA], que celebra de una parte [CONSIGNAR EL NOMBRE DE LA ENTIDAD], en adelante LA ENTIDAD, con RUC N° [.....], con domicilio legal en [.....], representada por [.....], identificado con DNI N° [.....], y de otra parte [.....], con RUC N° [.....], con domicilio legal en [.....], inscrita en la Ficha N° [.....] Asiento N° [.....] del Registro de Personas Jurídicas de la ciudad de [.....], debidamente representado por su Representante Legal, [.....], con DNI N° [.....], según poder inscrito en la Ficha N° [.....], Asiento N° [.....] del Registro de Personas Jurídicas de la ciudad de [.....], a quien en adelante se le denominará EL CONTRATISTA en los términos y condiciones siguientes:

CLÁUSULA PRIMERA: ANTECEDENTES

Con fecha [.....], el órgano encargado de las contrataciones o el comité de selección, según corresponda, adjudicó la buena pro de la **ADJUDICACIÓN SIMPLIFICADA N° [CONSIGNAR NOMENCLATURA DEL PROCEDIMIENTO DE SELECCIÓN]** para la contratación de [CONSIGNAR LA DENOMINACIÓN DE LA CONVOCATORIA], a [INDICAR NOMBRE DEL GANADOR DE LA BUENA PRO], cuyos detalles e importe constan en los documentos integrantes del presente contrato.

CLÁUSULA SEGUNDA: OBJETO

El presente contrato tiene por objeto [CONSIGNAR EL OBJETO DE LA CONTRATACIÓN].

CLÁUSULA TERCERA: MONTO CONTRACTUAL

El monto total del presente contrato asciende a [CONSIGNAR MONEDA Y MONTO], que incluye todos los impuestos de Ley.

Este monto comprende el costo del servicio, todos los tributos, seguros, transporte, inspecciones, pruebas y, de ser el caso, los costos laborales conforme a la legislación vigente, así como cualquier otro concepto que pueda tener incidencia sobre la ejecución del servicio materia del presente contrato.

CLÁUSULA CUARTA: DEL PAGO¹¹

LA ENTIDAD se obliga a pagar la contraprestación a EL CONTRATISTA en [INDICAR MONEDA], en [INDICAR SI SE TRATA DE PAGO ÚNICO, PAGOS PARCIALES O PAGOS PERIÓDICOS], luego de la recepción formal y completa de la documentación correspondiente, según lo establecido en el artículo 171 del Reglamento de la Ley de Contrataciones del Estado.

Para tal efecto, el responsable de otorgar la conformidad de la prestación deberá hacerlo en un plazo que no excederá de los siete (7) días de producida la recepción, salvo que se requiera efectuar pruebas que permitan verificar el cumplimiento de la obligación, en cuyo caso la conformidad se emite en un plazo máximo de quince (15) días, bajo responsabilidad de dicho funcionario.

LA ENTIDAD debe efectuar el pago dentro de los diez (10) días calendario siguientes de otorgada la conformidad de los servicios, siempre que se verifiquen las condiciones establecidas en el contrato para ello, bajo responsabilidad del funcionario competente.

¹¹ En cada caso concreto, dependiendo de la naturaleza del contrato, podrá adicionarse la información que resulte pertinente a efectos de generar el pago.

En caso de retraso en el pago por parte de LA ENTIDAD, salvo que se deba a caso fortuito o fuerza mayor, EL CONTRATISTA tendrá derecho al pago de intereses legales conforme a lo establecido en el artículo 39 de la Ley de Contrataciones del Estado y en el artículo 171 de su Reglamento, los que se computan desde la oportunidad en que el pago debió efectuarse.

CLÁUSULA QUINTA: DEL PLAZO DE LA EJECUCIÓN DE LA PRESTACIÓN

El plazo de ejecución del presente contrato es de [...], el mismo que se computa desde [CONSIGNAR SI ES DEL DÍA SIGUIENTE DEL PERFECCIONAMIENTO DEL CONTRATO, DESDE LA FECHA QUE SE ESTABLEZCA EN EL CONTRATO O DESDE LA FECHA EN QUE SE CUMPLAN LAS CONDICIONES PREVISTAS EN EL CONTRATO PARA EL INICIO DE LA EJECUCIÓN, DEBIENDO INDICAR LAS MISMAS EN ESTE ULTIMO CASO].

Importante para la Entidad

De preverse en los Términos de Referencia la ejecución de actividades de instalación, implementación u otros que deban realizarse de manera previa al inicio del plazo de ejecución, se debe consignar lo siguiente:

“El plazo para la [CONSIGNAR LAS ACTIVIDADES PREVIAS PREVISTAS EN LOS TÉRMINOS DE REFERENCIA] es de [...], el mismo que se computa desde [INDICAR CONDICIÓN CON LA QUE DICHAS ACTIVIDADES SE INICIAN].”

Incorporar a las bases o eliminar, según corresponda.

Importante para la Entidad

En el caso de contratación de prestaciones accesorias, se puede incluir la siguiente cláusula:

CLÁUSULA: PRESTACIONES ACCESORIAS¹²

“Las prestaciones accesorias tienen por objeto [CONSIGNAR EL OBJETO DE LAS PRESTACIONES ACCESORIAS].

El monto de las prestaciones accesorias asciende a [CONSIGNAR MONEDA Y MONTO], que incluye todos los impuestos de Ley.

El plazo de ejecución de las prestaciones accesorias es de [...], el mismo que se computa desde [CONSIGNAR SI ES DEL DÍA SIGUIENTE DEL CUMPLIMIENTO DE LAS PRESTACIONES PRINCIPALES, DESDE LA FECHA QUE SE ESTABLEZCA EN EL CONTRATO O DESDE LA FECHA EN QUE SE CUMPLAN LAS CONDICIONES PREVISTAS EN EL CONTRATO PARA EL INICIO DE LA EJECUCIÓN DE LAS PRESTACIONES ACCESORIAS, DEBIENDO INDICAR LAS MISMAS EN ESTE ULTIMO CASO].

[DE SER EL CASO, INCLUIR OTROS ASPECTOS RELACIONADOS A LA EJECUCIÓN DE LAS PRESTACIONES ACCESORIAS].”

Incorporar a las bases o eliminar, según corresponda

CLÁUSULA SEXTA: PARTES INTEGRANTES DEL CONTRATO

El presente contrato está conformado por las bases integradas, la oferta ganadora, así como los documentos derivados del procedimiento de selección que establezcan obligaciones para las partes.

CLÁUSULA SÉTIMA: GARANTÍAS

EL CONTRATISTA entregó al perfeccionamiento del contrato la respectiva garantía incondicional, solidaria, irrevocable, y de realización automática en el país al solo requerimiento, a favor de LA ENTIDAD, por los conceptos, montos y vigencias siguientes:

- De fiel cumplimiento del contrato: [CONSIGNAR EL MONTO], a través de la [INDICAR EL TIPO

¹² De conformidad con la Directiva sobre prestaciones accesorias, los contratos relativos al cumplimiento de la(s) prestación(es) principal(es) y de la(s) prestación(es) accesorias, pueden estar contenidos en uno o dos documentos. En el supuesto que ambas prestaciones estén contenidas en un mismo documento, estas deben estar claramente diferenciadas, debiendo indicarse entre otros aspectos, el precio y plazo de cada prestación.

DE GARANTÍA PRESENTADA] N° [INDICAR NÚMERO DEL DOCUMENTO] emitida por [SEÑALAR EMPRESA QUE LA EMITE]. Monto que es equivalente al diez por ciento (10%) del monto del contrato original, la misma que debe mantenerse vigente hasta la conformidad de la recepción de la prestación.

Importante

Al amparo de lo dispuesto en el numeral 149.4 del artículo 149 del Reglamento de la Ley de Contrataciones del Estado, en el caso de contratos periódicos de prestación de servicios en general, si el postor ganador de la buena pro solicita la retención del diez por ciento (10%) del monto del contrato original como garantía de fiel cumplimiento de contrato, debe consignarse lo siguiente:

“De fiel cumplimiento del contrato: [CONSIGNAR EL MONTO], a través de la retención que debe efectuar LA ENTIDAD, durante la primera mitad del número total de pagos a realizarse, de forma prorrateada, con cargo a ser devuelto a la finalización del mismo.”

En el caso que corresponda, consignar lo siguiente:

- Garantía fiel cumplimiento por prestaciones accesorias: [CONSIGNAR EL MONTO], a través de la [INDICAR EL TIPO DE GARANTÍA PRESENTADA] N° [INDICAR NÚMERO DEL DOCUMENTO] emitida por [SEÑALAR EMPRESA QUE LA EMITE], la misma que debe mantenerse vigente hasta el cumplimiento total de las obligaciones garantizadas.

Importante

Al amparo de lo dispuesto en el numeral 151.2 del artículo 151 del Reglamento de la Ley de Contrataciones del Estado, si el postor ganador de la buena pro solicita la retención del diez por ciento (10%) del monto del contrato de la prestación accesorias como garantía de fiel cumplimiento de prestaciones accesorias, debe consignarse lo siguiente:

“De fiel cumplimiento por prestaciones accesorias: [CONSIGNAR EL MONTO], a través de la retención que debe efectuar LA ENTIDAD, durante la primera mitad del número total de pagos a realizarse, de forma prorrateada, con cargo a ser devuelto a la finalización del mismo.”

Importante

De conformidad con el artículo 152 del Reglamento, no se constituirá garantía de fiel cumplimiento del contrato ni garantía de fiel cumplimiento por prestaciones accesorias, en contratos cuyos montos sean iguales o menores a doscientos mil Soles (S/ 200,000.00). Dicha excepción también aplica a los contratos derivados de procedimientos de selección por relación de ítems, cuando el monto del ítem adjudicado o la sumatoria de los montos de los ítems adjudicados no supere el monto señalado anteriormente.

CLÁUSULA OCTAVA: EJECUCIÓN DE GARANTÍAS POR FALTA DE RENOVACIÓN

LA ENTIDAD puede solicitar la ejecución de las garantías cuando EL CONTRATISTA no las hubiere renovado antes de la fecha de su vencimiento, conforme a lo dispuesto en el literal a) del numeral 155.1 del artículo 155 del Reglamento de la Ley de Contrataciones del Estado.

Importante para la Entidad

Sólo en el caso que la Entidad hubiese previsto otorgar adelanto, se debe incluir la siguiente cláusula:

CLÁUSULA NOVENA: ADELANTO DIRECTO

“LA ENTIDAD otorgará [CONSIGNAR NÚMERO DE ADELANTOS A OTORGARSE] adelantos directos por el [CONSIGNAR PORCENTAJE QUE NO DEBE EXCEDER DEL 30% DEL MONTO DEL CONTRATO ORIGINAL] del monto del contrato original.

EL CONTRATISTA debe solicitar los adelantos dentro de [CONSIGNAR EL PLAZO Y OPORTUNIDAD PARA LA SOLICITUD], adjuntando a su solicitud la garantía por adelantos mediante carta fianza o

póliza de caución acompañada del comprobante de pago correspondiente. Vencido dicho plazo no procederá la solicitud.

LA ENTIDAD debe entregar el monto solicitado dentro de [CONSIGNAR EL PLAZO] siguientes a la presentación de la solicitud del contratista.”

Incorporar a las bases o eliminar, según corresponda.

CLÁUSULA DÉCIMA: CONFORMIDAD DE LA PRESTACIÓN DEL SERVICIO

La conformidad de la prestación del servicio se regula por lo dispuesto en el artículo 168 del Reglamento de la Ley de Contrataciones del Estado. La conformidad será otorgada por [CONSIGNAR EL ÁREA O UNIDAD ORGÁNICA QUE OTORGARÁ LA CONFORMIDAD] en el plazo máximo de [CONSIGNAR SIETE (7) DÍAS O MÁXIMO QUINCE (15) DÍAS, EN CASO SE REQUIERA EFECTUAR PRUEBAS QUE PERMITAN VERIFICAR EL CUMPLIMIENTO DE LA OBLIGACIÓN] días de producida la recepción.

De existir observaciones, LA ENTIDAD las comunica al CONTRATISTA, indicando claramente el sentido de estas, otorgándole un plazo para subsanar no menor de dos (2) ni mayor de ocho (8) días. Dependiendo de la complejidad o sofisticación de las subsanaciones a realizar el plazo para subsanar no puede ser menor de cinco (5) ni mayor de quince (15) días. Si pese al plazo otorgado, EL CONTRATISTA no cumpliera a cabalidad con la subsanación, LA ENTIDAD puede otorgar al CONTRATISTA periodos adicionales para las correcciones pertinentes. En este supuesto corresponde aplicar la penalidad por mora desde el vencimiento del plazo para subsanar.

Este procedimiento no resulta aplicable cuando los servicios manifiestamente no cumplan con las características y condiciones ofrecidas, en cuyo caso LA ENTIDAD no otorga la conformidad, debiendo considerarse como no ejecutada la prestación, aplicándose la penalidad que corresponda por cada día de atraso.

CLÁUSULA UNDÉCIMA: DECLARACIÓN JURADA DEL CONTRATISTA

EL CONTRATISTA declara bajo juramento que se compromete a cumplir las obligaciones derivadas del presente contrato, bajo sanción de quedar inhabilitado para contratar con el Estado en caso de incumplimiento.

CLÁUSULA DUODÉCIMA: RESPONSABILIDAD POR VICIOS OCULTOS

La conformidad del servicio por parte de LA ENTIDAD no enerva su derecho a reclamar posteriormente por defectos o vicios ocultos, conforme a lo dispuesto por los artículos 40 de la Ley de Contrataciones del Estado y 173 de su Reglamento.

El plazo máximo de responsabilidad del contratista es de [CONSIGNAR TIEMPO EN AÑOS, NO MENOR DE UN (1) AÑO] año(s) contado a partir de la conformidad otorgada por LA ENTIDAD.

CLÁUSULA DÉCIMA TERCERA: PENALIDADES

Si EL CONTRATISTA incurre en retraso injustificado en la ejecución de las prestaciones objeto del contrato, LA ENTIDAD le aplica automáticamente una penalidad por mora por cada día de atraso, de acuerdo a la siguiente fórmula:

$$\text{Penalidad Diaria} = \frac{0.10 \times \text{monto vigente}}{F \times \text{plazo vigente en días}}$$

Donde:

F = 0.25 para plazos mayores a sesenta (60) días o;

F = 0.40 para plazos menores o iguales a sesenta (60) días.

El retraso se justifica a través de la solicitud de ampliación de plazo debidamente aprobado. Adicionalmente, se considera justificado el retraso y en consecuencia no se aplica penalidad, cuando EL CONTRATISTA acredite, de modo objetivamente sustentado, que el mayor tiempo transcurrido no le resulta imputable. En este último caso la calificación del retraso como justificado por parte de LA ENTIDAD no da lugar al pago de gastos generales ni costos directos de ningún tipo, conforme el numeral 162.5 del artículo 162 del Reglamento de la Ley de Contrataciones del Estado.

Importante

De haberse previsto establecer penalidades distintas a la penalidad por mora, incluir dichas penalidades, los supuestos de aplicación de penalidad, la forma de cálculo de la penalidad para cada supuesto y el procedimiento mediante el cual se verifica el supuesto a penalizar, conforme el artículo 163 del Reglamento de la Ley de Contrataciones del Estado.

Estas penalidades se deducen de los pagos a cuenta o del pago final, según corresponda; o si fuera necesario, se cobra del monto resultante de la ejecución de la garantía de fiel cumplimiento.

Estos dos (2) tipos de penalidades pueden alcanzar cada una un monto máximo equivalente al diez por ciento (10%) del monto del contrato vigente, o de ser el caso, del ítem que debió ejecutarse.

Cuando se llegue a cubrir el monto máximo de la penalidad por mora o el monto máximo para otras penalidades, de ser el caso, LA ENTIDAD puede resolver el contrato por incumplimiento.

CLÁUSULA DÉCIMA CUARTA: RESOLUCIÓN DEL CONTRATO

Cualquiera de las partes puede resolver el contrato, de conformidad con el numeral 32.3 del artículo 32 y artículo 36 de la Ley de Contrataciones del Estado, y el artículo 164 de su Reglamento. De darse el caso, LA ENTIDAD procederá de acuerdo a lo establecido en el artículo 165 del Reglamento de la Ley de Contrataciones del Estado.

CLÁUSULA DÉCIMA QUINTA: RESPONSABILIDAD DE LAS PARTES

Cuando se resuelva el contrato por causas imputables a algunas de las partes, se debe resarcir los daños y perjuicios ocasionados, a través de la indemnización correspondiente. Ello no obsta la aplicación de las sanciones administrativas, penales y pecuniarias a que dicho incumplimiento diere lugar, en el caso que éstas correspondan.

Lo señalado precedentemente no exime a ninguna de las partes del cumplimiento de las demás obligaciones previstas en el presente contrato.

CLÁUSULA DÉCIMA SEXTA: ANTICORRUPCIÓN

EL CONTRATISTA declara y garantiza no haber, directa o indirectamente, o tratándose de una persona jurídica a través de sus socios, integrantes de los órganos de administración, apoderados, representantes legales, funcionarios, asesores o personas vinculadas a las que se refiere el artículo 7 del Reglamento de la Ley de Contrataciones del Estado, ofrecido, negociado o efectuado, cualquier pago o, en general, cualquier beneficio o incentivo ilegal en relación al contrato.

Asimismo, el CONTRATISTA se obliga a conducirse en todo momento, durante la ejecución del contrato, con honestidad, probidad, veracidad e integridad y de no cometer actos ilegales o de corrupción, directa o indirectamente o a través de sus socios, accionistas, participacionistas, integrantes de los órganos de administración, apoderados, representantes legales, funcionarios, asesores y personas vinculadas a las que se refiere el artículo 7 del Reglamento de la Ley de Contrataciones del Estado.

Además, EL CONTRATISTA se compromete a i) comunicar a las autoridades competentes, de manera directa y oportuna, cualquier acto o conducta ilícita o corrupta de la que tuviera conocimiento; y ii) adoptar medidas técnicas, organizativas y/o de personal apropiadas para evitar los referidos actos o prácticas.

Finalmente, EL CONTRATISTA se compromete a no colocar a los funcionarios públicos con los que deba interactuar, en situaciones reñidas con la ética. En tal sentido, reconoce y acepta la prohibición de ofrecerles a éstos cualquier tipo de obsequio, donación, beneficio y/o gratificación, ya sea de bienes o servicios, cualquiera sea la finalidad con la que se lo haga.

CLÁUSULA DÉCIMA SÉTIMA: MARCO LEGAL DEL CONTRATO

Sólo en lo no previsto en este contrato, en la Ley de Contrataciones del Estado y su Reglamento, en las directivas que emita el OSCE y demás normativa especial que resulte aplicable, serán de

aplicación supletoria las disposiciones pertinentes del Código Civil vigente, cuando corresponda, y demás normas de derecho privado.

CLÁUSULA DÉCIMA OCTAVA: SOLUCIÓN DE CONTROVERSIAS¹³

Las controversias que surjan entre las partes durante la ejecución del contrato se resuelven mediante conciliación o arbitraje, según el acuerdo de las partes.

Cualquiera de las partes tiene derecho a iniciar el arbitraje a fin de resolver dichas controversias dentro del plazo de caducidad previsto en la Ley de Contrataciones del Estado y su Reglamento.

Facultativamente, cualquiera de las partes tiene el derecho a solicitar una conciliación dentro del plazo de caducidad correspondiente, según lo señalado en el artículo 224 del Reglamento de la Ley de Contrataciones del Estado, sin perjuicio de recurrir al arbitraje, en caso no se llegue a un acuerdo entre ambas partes o se llegue a un acuerdo parcial. Las controversias sobre nulidad del contrato solo pueden ser sometidas a arbitraje.

El Laudo arbitral emitido es inapelable, definitivo y obligatorio para las partes desde el momento de su notificación, según lo previsto en el numeral 45.21 del artículo 45 de la Ley de Contrataciones del Estado.

CLÁUSULA DÉCIMA NOVENA: FACULTAD DE ELEVAR A ESCRITURA PÚBLICA

Cualquiera de las partes puede elevar el presente contrato a Escritura Pública corriendo con todos los gastos que demande esta formalidad.

CLÁUSULA VIGÉSIMA: DOMICILIO PARA EFECTOS DE LA EJECUCIÓN CONTRACTUAL

Las partes declaran el siguiente domicilio para efecto de las notificaciones que se realicen durante la ejecución del presente contrato:

DOMICILIO DE LA ENTIDAD: [.....]

DOMICILIO DEL CONTRATISTA: [CONSIGNAR EL DOMICILIO SEÑALADO POR EL POSTOR GANADOR DE LA BUENA PRO AL PRESENTAR LOS REQUISITOS PARA EL PERFECCIONAMIENTO DEL CONTRATO]

La variación del domicilio aquí declarado de alguna de las partes debe ser comunicada a la otra parte, formalmente y por escrito, con una anticipación no menor de quince (15) días calendario.

De acuerdo con las bases integradas, la oferta y las disposiciones del presente contrato, las partes lo firman por duplicado en señal de conformidad en la ciudad de [.....] al [CONSIGNAR FECHA].

"LA ENTIDAD"

"EL CONTRATISTA"

Importante

Este documento puede firmarse digitalmente si ambas partes cuentan con firma digital, según la Ley N° 27269, Ley de Firmas y Certificados Digitales¹⁴.

¹³ De acuerdo con el numeral 225.3 del artículo 225 del Reglamento, las partes pueden recurrir al arbitraje ad hoc cuando las controversias deriven de procedimientos de selección cuyo valor estimado sea menor o igual a cinco millones con 00/100 soles (S/ 5 000 000,00).

¹⁴ Para mayor información sobre la normativa de firmas y certificados digitales ingresar a: <https://www.indecopi.gob.pe/web/firmas-digitales/firmar-y-certificados-digitales>

ANEXOS

ANEXO N° 1

DECLARACIÓN JURADA DE DATOS DEL POSTOR

Señores

ÓRGANO ENCARGADO DE LAS CONTRATACIONES

ADJUDICACIÓN SIMPLIFICADA N° [CONSIGNAR NOMENCLATURA DEL PROCEDIMIENTO]

Presente.-

El que se suscribe, [.....], postor y/o Representante Legal de [CONSIGNAR EN CASO DE SER PERSONA JURÍDICA], identificado con [CONSIGNAR TIPO DE DOCUMENTO DE IDENTIDAD] N° [CONSIGNAR NÚMERO DE DOCUMENTO DE IDENTIDAD], con poder inscrito en la localidad de [CONSIGNAR EN CASO DE SER PERSONA JURÍDICA] en la Ficha N° [CONSIGNAR EN CASO DE SER PERSONA JURÍDICA] Asiento N° [CONSIGNAR EN CASO DE SER PERSONA JURÍDICA], **DECLARO BAJO JURAMENTO** que la siguiente información se sujeta a la verdad:

Nombre, Denominación o Razón Social :			
Domicilio Legal :			
RUC :	Teléfono(s) :		
MYPE ¹⁵	Sí	No	
Correo electrónico :			

Autorización de notificación por correo electrónico:

... [CONSIGNAR SÍ O NO] autorizo que se notifiquen al correo electrónico indicado las siguientes actuaciones:

1. Solicitud de la descripción a detalle de todos los elementos constitutivos de la oferta.
2. Solicitud de subsanación de los requisitos para perfeccionar el contrato.
3. Solicitud al postor que ocupó el segundo lugar en el orden de prelación para presentar los documentos para perfeccionar el contrato.
4. Respuesta a la solicitud de acceso al expediente de contratación.
5. Notificación de la orden de servicios¹⁶

Asimismo, me comprometo a remitir la confirmación de recepción, en el plazo máximo de dos (2) días hábiles de recibida la comunicación.

[CONSIGNAR CIUDAD Y FECHA]

.....
Firma, Nombres y Apellidos del postor o Representante legal, según corresponda

Importante

La notificación dirigida a la dirección de correo electrónico consignada se entenderá válidamente efectuada cuando la Entidad reciba acuse de recepción.

¹⁵ Esta información será verificada por la Entidad en la página web del Ministerio de Trabajo y Promoción del Empleo en la sección consulta de empresas acreditadas en el REMYPE en el link <http://www2.trabajo.gob.pe/servicios-en-linea-2-2/> y se tendrá en consideración, en caso el postor ganador de la buena pro solicite la retención del diez por ciento (10%) del monto del contrato, en calidad de garantía de fiel cumplimiento, en los contratos periódicos de prestación de servicios, según lo señalado en el numeral 149.4 del artículo 149 y numeral 151.2 del artículo 151 del Reglamento. Asimismo, dicha información se tendrá en cuenta en caso de empate, conforme a lo previsto en el artículo 91 del Reglamento.

¹⁶ Cuando el monto del valor estimado del procedimiento o del ítem no supere los doscientos mil Soles (S/ 200,000.00), en caso se haya optado por perfeccionar el contrato con una orden de servicios.

Importante

Cuando se trate de consorcios, la declaración jurada es la siguiente:

ANEXO N° 1

DECLARACIÓN JURADA DE DATOS DEL POSTOR

Señores

ÓRGANO ENCARGADO DE LAS CONTRATACIONES

ADJUDICACIÓN SIMPLIFICADA N° [CONSIGNAR NOMENCLATURA DEL PROCEDIMIENTO]

Presente.-

El que se suscribe, [.....], representante común del consorcio [CONSIGNAR EL NOMBRE DEL CONSORCIO], identificado con [CONSIGNAR TIPO DE DOCUMENTO DE IDENTIDAD] N° [CONSIGNAR NÚMERO DE DOCUMENTO DE IDENTIDAD], **DECLARO BAJO JURAMENTO** que la siguiente información se sujeta a la verdad:

Datos del consorciado 1				
Nombre, Denominación o Razón Social :				
Domicilio Legal :				
RUC :	Teléfono(s) :			
MYPE ¹⁷		Sí	No	
Correo electrónico :				

Datos del consorciado 2				
Nombre, Denominación o Razón Social :				
Domicilio Legal :				
RUC :	Teléfono(s) :			
MYPE ¹⁸		Sí	No	
Correo electrónico :				

Datos del consorciado ...				
Nombre, Denominación o Razón Social :				
Domicilio Legal :				
RUC :	Teléfono(s) :			
MYPE ¹⁹		Sí	No	
Correo electrónico :				

Autorización de notificación por correo electrónico:

Correo electrónico del consorcio:

¹⁷ En los contratos periódicos de prestación de servicios, esta información será verificada por la Entidad en la página web del Ministerio de Trabajo y Promoción del Empleo en la sección consulta de empresas acreditadas en el REMYPE en el link <http://www2.trabajo.gob.pe/servicios-en-linea-2-2/> y se tendrá en consideración, en caso el consorcio ganador de la buena pro solicite la retención del diez por ciento (10%) del monto del contrato, en calidad de garantía de fiel cumplimiento, según lo señalado en el numeral 149.4 del artículo 149 y numeral 151.2 del artículo 151 del Reglamento. Asimismo, dicha información se tendrá en cuenta en caso de empate, conforme a lo previsto en el artículo 91 del Reglamento. Para dichos efectos, todos los integrantes del consorcio deben acreditar la condición de micro o pequeña empresa.

¹⁸ Ibídem.

¹⁹ Ibídem.

... [CONSIGNAR SÍ O NO] autorizo que se notifiquen al correo electrónico indicado las siguientes actuaciones:

1. Solicitud de la descripción a detalle de todos los elementos constitutivos de la oferta.
2. Solicitud de subsanación de los requisitos para perfeccionar el contrato.
3. Solicitud al postor que ocupó el segundo lugar en el orden de prelación para presentar los documentos para perfeccionar el contrato.
4. Respuesta a la solicitud de acceso al expediente de contratación.
5. Notificación de la orden de servicios²⁰

Asimismo, me comprometo a remitir la confirmación de recepción, en el plazo máximo de dos (2) días hábiles de recibida la comunicación.

[CONSIGNAR CIUDAD Y FECHA]

.....
**Firma, Nombres y Apellidos del representante
común del consorcio**

Importante

La notificación dirigida a la dirección de correo electrónico consignada se entenderá válidamente efectuada cuando la Entidad reciba acuse de recepción.

²⁰ Cuando el monto del valor estimado del procedimiento o del ítem no supere los doscientos mil Soles (S/ 200,000.00), en caso se haya optado por perfeccionar el contrato con una orden de servicios.

ANEXO N° 2

DECLARACIÓN JURADA (ART. 52 DEL REGLAMENTO DE LA LEY DE CONTRATACIONES DEL ESTADO)

Señores

ÓRGANO ENCARGADO DE LAS CONTRATACIONES

ADJUDICACIÓN SIMPLIFICADA N° [CONSIGNAR NOMENCLATURA DEL PROCEDIMIENTO]

Presente.-

Mediante el presente el suscrito, postor y/o Representante Legal de [CONSIGNAR EN CASO DE SER PERSONA JURÍDICA], declaro bajo juramento:

- i. No haber incurrido y me obligo a no incurrir en actos de corrupción, así como a respetar el principio de integridad.
- ii. No tener impedimento para postular en el procedimiento de selección ni para contratar con el Estado, conforme al artículo 11 de la Ley de Contrataciones del Estado.
- iii. Conocer las sanciones contenidas en la Ley de Contrataciones del Estado y su Reglamento, así como las disposiciones aplicables de la Ley N° 27444, Ley del Procedimiento Administrativo General.
- iv. Participar en el presente proceso de contratación en forma independiente sin mediar consulta, comunicación, acuerdo, arreglo o convenio con ningún proveedor; y, conocer las disposiciones del Decreto Legislativo N° 1034, Decreto Legislativo que aprueba la Ley de Represión de Conductas Anticompetitivas.
- v. Conocer, aceptar y someterme a las bases, condiciones y reglas del procedimiento de selección.
- vi. Ser responsable de la veracidad de los documentos e información que presento en el presente procedimiento de selección.
- vii. Comprometerme a mantener la oferta presentada durante el procedimiento de selección y a perfeccionar el contrato, en caso de resultar favorecido con la buena pro.

[CONSIGNAR CIUDAD Y FECHA]

.....
**Firma, Nombres y Apellidos del postor o
Representante legal, según corresponda**

Importante

En el caso de consorcios, cada integrante debe presentar esta declaración jurada, salvo que sea presentada por el representante común del consorcio.

ANEXO N° 3

DECLARACIÓN JURADA DE CUMPLIMIENTO DE LOS TÉRMINOS DE REFERENCIA

Señores

ÓRGANO ENCARGADO DE LAS CONTRATACIONES

ADJUDICACIÓN SIMPLIFICADA N° [CONSIGNAR NOMENCLATURA DEL PROCEDIMIENTO]

Presente.-

Es grato dirigirme a usted, para hacer de su conocimiento que luego de haber examinado las bases y demás documentos del procedimiento de la referencia y, conociendo todos los alcances y las condiciones detalladas en dichos documentos, el postor que suscribe ofrece el servicio de [CONSIGNAR EL OBJETO DE LA CONVOCATORIA], de conformidad con los Términos de Referencia que se indican en el numeral 3.1 del Capítulo III de la sección específica de las bases y los documentos del procedimiento.

[CONSIGNAR CIUDAD Y FECHA]

.....
**Firma, Nombres y Apellidos del postor o
Representante legal o común, según corresponda**

Importante

Adicionalmente, puede requerirse la presentación de documentación que acredite el cumplimiento de los términos de referencia, conforme a lo indicado en el acápite relacionado al contenido de las ofertas de la presente sección de las bases.

ANEXO N° 4

DECLARACIÓN JURADA DE PLAZO DE PRESTACIÓN DEL SERVICIO

Señores

ÓRGANO ENCARGADO DE LAS CONTRATACIONES

ADJUDICACIÓN SIMPLIFICADA N° [CONSIGNAR NOMENCLATURA DEL PROCEDIMIENTO]

Presente.-

Mediante el presente, con pleno conocimiento de las condiciones que se exigen en las bases del procedimiento de la referencia, me comprometo a prestar el servicio objeto del presente procedimiento de selección en el plazo de [CONSIGNAR EL PLAZO OFERTADO].

[CONSIGNAR CIUDAD Y FECHA]

.....
**Firma, Nombres y Apellidos del postor o
Representante legal o común, según corresponda**

ANEXO N° 5

PROMESA DE CONSORCIO

(Sólo para el caso en que un consorcio se presente como postor)

Señores

ÓRGANO ENCARGADO DE LAS CONTRATACIONES

ADJUDICACIÓN SIMPLIFICADA N° [CONSIGNAR NOMENCLATURA DEL PROCEDIMIENTO]

Presente.-

Los suscritos declaramos expresamente que hemos convenido en forma irrevocable, durante el lapso que dure el procedimiento de selección, para presentar una oferta conjunta a la **ADJUDICACIÓN SIMPLIFICADA N° [CONSIGNAR NOMENCLATURA DEL PROCEDIMIENTO]**

Asimismo, en caso de obtener la buena pro, nos comprometemos a formalizar el contrato de consorcio, de conformidad con lo establecido por el artículo 140 del Reglamento de la Ley de Contrataciones del Estado, bajo las siguientes condiciones:

a) Integrantes del consorcio

1. [NOMBRE, DENOMINACIÓN O RAZÓN SOCIAL DEL CONSORCIADO 1].
2. [NOMBRE, DENOMINACIÓN O RAZÓN SOCIAL DEL CONSORCIADO 2].

b) Designamos a [CONSIGNAR NOMBRES Y APELLIDOS DEL REPRESENTANTE COMÚN], identificado con [CONSIGNAR TIPO DE DOCUMENTO DE IDENTIDAD] N° [CONSIGNAR NÚMERO DE DOCUMENTO DE IDENTIDAD], como representante común del consorcio para efectos de participar en todos los actos referidos al procedimiento de selección, suscripción y ejecución del contrato correspondiente con [CONSIGNAR NOMBRE DE LA ENTIDAD].

Asimismo, declaramos que el representante común del consorcio no se encuentra impedido, inhabilitado ni suspendido para contratar con el Estado.

c) Fijamos nuestro domicilio legal común en [.....].

d) Las obligaciones que corresponden a cada uno de los integrantes del consorcio son las siguientes:

1. OBLIGACIONES DE [NOMBRE, DENOMINACIÓN O RAZÓN SOCIAL DEL CONSORCIADO 1] [%]²¹

[DESCRIBIR LAS OBLIGACIONES DEL CONSORCIADO 1]

2. OBLIGACIONES DE [NOMBRE, DENOMINACIÓN O RAZÓN SOCIAL DEL CONSORCIADO 2] [%]²²

[DESCRIBIR LAS OBLIGACIONES DEL CONSORCIADO 2]

TOTAL OBLIGACIONES 100%²³

²¹ Consignar únicamente el porcentaje total de las obligaciones, el cual debe ser expresado en número entero, sin decimales.

²² Consignar únicamente el porcentaje total de las obligaciones, el cual debe ser expresado en número entero, sin decimales.

²³ Este porcentaje corresponde a la sumatoria de los porcentajes de las obligaciones de cada uno de los integrantes del consorcio.

[CONSIGNAR CIUDAD Y FECHA]

.....
Consortiado 1

Nombres, apellidos y firma del Consortiado 1
o de su Representante Legal
Tipo y N° de Documento de Identidad

.....
Consortiado 2

Nombres, apellidos y firma del Consortiado 2
o de su Representante Legal
Tipo y N° de Documento de Identidad

Importante

De conformidad con el artículo 52 del Reglamento, las firmas de los integrantes del consorcio deben ser legalizadas.

ANEXO N° 6

PRECIO DE LA OFERTA

Señores

ÓRGANO ENCARGADO DE LAS CONTRATACIONES

ADJUDICACIÓN SIMPLIFICADA N° [CONSIGNAR NOMENCLATURA DEL PROCEDIMIENTO]

Presente.-

Es grato dirigirme a usted, para hacer de su conocimiento que, de acuerdo con las bases, mi oferta es la siguiente:

CONCEPTO	PRECIO TOTAL
TOTAL	

El precio de la oferta [CONSIGNAR LA MONEDA DE LA CONVOCATORIA] incluye todos los tributos, seguros, transporte, inspecciones, pruebas y, de ser el caso, los costos laborales conforme a la legislación vigente, así como cualquier otro concepto que pueda tener incidencia sobre el costo del servicio a contratar; excepto la de aquellos postores que gocen de alguna exoneración legal, no incluirán en el precio de su oferta los tributos respectivos.

[CONSIGNAR CIUDAD Y FECHA]

.....
**Firma, Nombres y Apellidos del postor o
Representante legal o común, según corresponda**

Importante

- *El postor debe consignar el precio total de la oferta, sin perjuicio que, de resultar favorecido con la buena pro, presente el detalle de precios unitarios para el perfeccionamiento del contrato.*
- *El postor que goce de alguna exoneración legal, debe indicar que su oferta no incluye el tributo materia de la exoneración, debiendo incluir el siguiente texto:*

Mi oferta no incluye [CONSIGNAR EL TRIBUTO MATERIA DE LA EXONERACIÓN].”

ANEXO N° 8

EXPERIENCIA DEL POSTOR EN LA ESPECIALIDAD

Señores

ÓRGANO ENCARGADO DE LAS CONTRATACIONES

ADJUDICACIÓN SIMPLIFICADA N° [CONSIGNAR NOMENCLATURA DEL PROCEDIMIENTO]

Presente.-

Mediante el presente, el suscrito detalla la siguiente EXPERIENCIA EN LA ESPECIALIDAD:

N°	CLIENTE	OBJETO DEL CONTRATO	N° CONTRATO / O/S / COMPROBANTE DE PAGO	FECHA DEL CONTRATO O CP ²⁴	FECHA DE LA CONFORMIDAD DE SER EL CASO ²⁵	EXPERIENCIA PROVENIENTE ²⁶ DE:	MONEDA	IMPORTE ²⁷	TIPO DE CAMBIO VENTA ²⁸	MONTO FACTURADO ACUMULADO ²⁹
1										
2										
3										

²⁴ Se refiere a la fecha de suscripción del contrato, de la emisión de la Orden de Servicios o de cancelación del comprobante de pago, según corresponda.

²⁵ Únicamente, cuando la fecha del perfeccionamiento del contrato, sea previa a los ocho (8) años anteriores a la fecha de presentación de ofertas, caso en el cual el postor debe acreditar que la conformidad se emitió dentro de dicho periodo.

²⁶ Si el titular de la experiencia no es el postor, consignar si dicha experiencia corresponde a la matriz en caso que el postor sea sucursal, o fue transmitida por reorganización societaria, debiendo acompañar la documentación sustentatoria correspondiente. Al respecto, según la Opinión N° 216-2017/DTN "Considerando que la sociedad matriz y la sucursal constituyen la misma persona jurídica, la sucursal puede acreditar como suya la experiencia de su matriz". Del mismo modo, según lo previsto en la Opinión N° 010-2013/DTN, "... en una operación de reorganización societaria que comprende tanto una fusión como una escisión, la sociedad resultante podrá acreditar como suya la experiencia de la sociedad incorporada o absorbida, que se extingue producto de la fusión; asimismo, si en virtud de la escisión se transfiere un bloque patrimonial consistente en una línea de negocio completa, la sociedad resultante podrá acreditar como suya la experiencia de la sociedad escindida, correspondiente a la línea de negocio transmitida. De esta manera, la sociedad resultante podrá emplear la experiencia transmitida, como consecuencia de la reorganización societaria antes descrita, en los futuros procesos de selección en los que participe".

²⁷ Se refiere al monto del contrato ejecutado incluido adicionales y reducciones, de ser el caso.

²⁸ El tipo de cambio venta debe corresponder al publicado por la SBS correspondiente a la fecha de suscripción del contrato, de la emisión de la Orden de Servicios o de cancelación del comprobante de pago, según corresponda.

²⁹ Consignar en la moneda establecida en las bases.

Nº	CLIENTE	OBJETO DEL CONTRATO	Nº CONTRATO / O/S / COMPROBANTE DE PAGO	FECHA DEL CONTRATO O CP ²⁴	FECHA DE LA CONFORMIDAD DE SER EL CASO ²⁵	EXPERIENCIA PROVENIENTE ²⁶ DE:	MONEDA	IMPORTE ²⁷	TIPO DE CAMBIO VENTA ²⁸	MONTO FACTURADO ACUMULADO ²⁹
4										
5										
6										
7										
8										
9										
10										
	...									
20										
TOTAL										

[CONSIGNAR CIUDAD Y FECHA]

.....
Firma, Nombres y Apellidos del postor o
Representante legal o común, según corresponda

ANEXO N° 9

DECLARACIÓN JURADA (NUMERAL 49.4 DEL ARTÍCULO 49 DEL REGLAMENTO)

Señores

ÓRGANO ENCARGADO DE LAS CONTRATACIONES

ADJUDICACIÓN SIMPLIFICADA N° [CONSIGNAR NOMENCLATURA DEL PROCEDIMIENTO]

Presente.-

Mediante el presente el suscrito, postor y/o Representante Legal de [CONSIGNAR EN CASO DE SER PERSONA JURÍDICA], declaro que la experiencia que acredito de la empresa [CONSIGNAR LA DENOMINACIÓN DE LA PERSONA JURÍDICA] como consecuencia de una reorganización societaria, no se encuentra en el supuesto establecido en el numeral 49.4 del artículo 49 del Reglamento.

[CONSIGNAR CIUDAD Y FECHA]

.....
**Firma, Nombres y Apellidos del postor o
Representante legal, según corresponda**

Importante

A efectos de cautelar la veracidad de esta declaración, el postor puede verificar la información de la Relación de Proveedores Sancionados por el Tribunal de Contrataciones del Estado con Sanción Vigente en <http://portal.osce.gob.pe/rmp/content/relación-de-proveedores-sancionados>.

También le asiste dicha facultad al órgano encargado de las contrataciones o al órgano de la Entidad al que se le haya asignado la función de verificación de la oferta presentada por el postor ganador de la buena pro.

ANEXO N° 10

SOLICITUD DE BONIFICACIÓN DEL CINCO POR CIENTO (5%) POR TENER LA CONDICIÓN DE MICRO Y PEQUEÑA EMPRESA

Señores

ÓRGANO ENCARGADO DE LAS CONTRATACIONES

ADJUDICACIÓN SIMPLIFICADA N° [CONSIGNAR NOMENCLATURA DEL PROCEDIMIENTO]

Presente.-

Mediante el presente el suscrito, postor y/o Representante legal de [CONSIGNAR EN CASO DE SER PERSONA JURÍDICA], solicito la asignación de la bonificación del cinco por ciento (5%) sobre el puntaje total obtenido, debido a que mi representada cuenta con la condición de micro y pequeña empresa.

[CONSIGNAR CIUDAD Y FECHA]

.....
**Firma, Nombres y Apellidos del postor o
Representante legal o común, según corresponda**

Importante

- *Para asignar la bonificación, el órgano encargado de las contrataciones o comité de selección, según corresponda, verifica la página web del Ministerio de Trabajo y Promoción del Empleo en la sección consulta de empresas acreditadas en el REMYPE en el link <http://www2.trabajo.gob.pe/servicios-en-linea-2-2/>.*
- *Para que un consorcio pueda acceder a la bonificación, cada uno de sus integrantes debe cumplir con la condición de micro y pequeña empresa.*

ANEXO N° 11

CARTA DE COMPROMISO DEL PERSONAL CLAVE

Señores

ÓRGANO ENCARGADO DE LAS CONTRATACIONES

ADJUDICACIÓN SIMPLIFICADA N° [CONSIGNAR NOMENCLATURA DEL PROCEDIMIENTO]

Presente.-

Yo [CONSIGNAR NOMBRES Y APELLIDOS COMPLETOS] identificado con documento de identidad N° [CONSIGNAR NÚMERO DE DNI O DOCUMENTO DE IDENTIDAD ANÁLOGO], domiciliado en [CONSIGNAR EL DOMICILIO LEGAL], declaro bajo juramento:

Que, me comprometo a prestar mis servicios en el cargo de [CONSIGNAR EL CARGO A DESEMPEÑAR] para ejecutar [CONSIGNAR LA DENOMINACIÓN DE LA CONVOCATORIA] en caso que el postor [CONSIGNAR EL NOMBRE, DENOMINACIÓN O RAZÓN SOCIAL DEL POSTOR³⁰] resulte favorecido con la buena pro y suscriba el contrato correspondiente.

Para dicho efecto, declaro que mis calificaciones y experiencia son las siguientes:

A. Calificaciones

A.1 Formación académica:

Carrera profesional	
Universidad	
Título profesional o grado obtenido	
Fecha de expedición del grado o título	

A.2 Capacitación:

N°	Materia de la capacitación	Cantidad de horas lectivas	Institución educativa u organización	Fecha de expedición del documento
Total horas lectivas				

B. Experiencia

[CONSIGNAR LA EXPERIENCIA SEGÚN LO REQUERIDO EN EL CAPÍTULO III DE LA PRESENTE SECCIÓN DE LAS BASES].

N°	Cliente o Empleador	Objeto de la contratación	Fecha de inicio	Fecha de culminación	Tiempo
1					
2					

³⁰ En el caso que el postor sea un consorcio se debe consignar el nombre del consorcio o de uno de sus integrantes.

(...)				
La experiencia total acumulada es de: [CONSIGNAR LA EXPERIENCIA TOTAL ACUMULADA EN AÑOS, MESES Y DÍAS, SEGÚN CORRESPONDA]				

Asimismo, manifiesto mi disposición de ejecutar las actividades que comprenden el desempeño del referido cargo, durante el periodo de ejecución del contrato.

[CONSIGNAR CIUDAD Y FECHA]

.....
Firma, Nombres y Apellidos del personal

Importante

- De conformidad con el literal d) del artículo 52 del Reglamento la carta de compromiso del personal clave, debe contar con la firma legalizada de este.
- De presentarse experiencia ejecutada paralelamente (traslape), para el cómputo del tiempo de dicha experiencia sólo se considerará una vez el periodo traslapado.