

BASES ESTÁNDAR DE ADJUDICACIÓN  
SIMPLIFICADA PARA LA CONTRATACIÓN DEL  
SERVICIO DE CONSULTORÍA DE OBRA

Aprobado mediante Directiva N° 001-2019-OSCE/CD



SUB DIRECCIÓN DE NORMATIVIDAD – DIRECCIÓN TÉCNICO NORMATIVA  
ORGANISMO SUPERVISOR DE LAS CONTRATACIONES DEL ESTADO - OSCE

*[Handwritten signature]*

SIMBOLOGÍA UTILIZADA:

N°	Símbolo	Descripción
1	[ABc] / [.....]	La información solicitada dentro de los corchetes sombreados debe ser completada por la Entidad durante la elaboración de las bases.
2	[ABc] / [.....]	Es una indicación, o información, que deberá ser completada por la Entidad con posterioridad al otorgamiento de la buena pro para el caso específico de la elaboración de la PRO-ORMA DEL CONTRATATO, o por los proveedores, en el caso de los ANEXOS de la oferta.
3	Importante • Abc	Se refiere a consideraciones importantes a tener en cuenta por el órgano encargado de las contrataciones o comité de selección, según corresponda y por los proveedores.
4	Advertencia • Abc	Se refiere a advertencias a tener en cuenta por el órgano encargado de las contrataciones o comité de selección, según corresponda y por los proveedores.
5	Importante para la Entidad • Xyz	Se refiere a consideraciones importantes a tener en cuenta por el órgano encargado de las contrataciones o comité de selección, según corresponda y deben ser eliminadas una vez culminada la elaboración de las bases.

CARACTERÍSTICAS DEL DOCUMENTO:

Las bases estándar deben ser elaboradas en formato WORD, y deben tener las siguientes características:

N°	Características	Parámetros
1	Márgenes	Superior : 2.5 cm Inferior: 2.5 cm Izquierda: 2.5 cm Derecha: 2.5 cm
2	Fuente	Arial
3	Estilo de Fuente	Normal: Para el contenido en general Cursiva: Para el encabezado y pie de página Para las Consideraciones Importantes (Ítem 3 del cuadro anterior)
4	Color de Fuente	Autorrático: Para el contenido en general Azul : Para las Consideraciones Importantes (Ítem 3 del cuadro anterior)
5	Tamaño de Letra	16 : Para las dos primeras hojas de las Secciones General y Específica 11 : Para el nombre de los Capítulos. 10 : Para el cuerpo del documento en general 9 : Para el encabezado y pie de página Para el contenido de los cuadros, pudiendo variar, según la necesidad 8 : Para las Notas al pie
6	Alineación	Justificada: Para el contenido en general y notas al pie. Centrada : Para la primera página, los títulos de las Secciones y nombres de los Capítulos)
7	Interlineado	Sencillo
8	Espaciado	Anterior : 0 Posterior : 0
9	Subrayado	Para los nombres de las Secciones y para resaltar o hacer énfasis en algún concepto

INSTRUCCIONES DE USO:

- Una vez registrada la información solicitada dentro de los corchetes sombreados en gris, el texto deberá quedar en letra tamaño 10, con estilo normal, sin formato de negrita y sin sombreado.
- La nota **IMPORTANTE** no puede ser modificada ni eliminada en la Sección General. En el caso de la Sección Específica debe seguirse la instrucción que se indica en dicha nota.

*[Handwritten signature]*

Modificadas en marzo, junio y diciembre 2019, julio 2020, julio y diciembre 2021, junio y octubre de 2022



**BASES ESTÁNDAR DE ADJUDICACIÓN SIMPLIFICADA  
PARA LA CONTRATACIÓN DEL SERVICIO DE  
CONSULTORÍA DE OBRA<sup>1</sup>**

**ADJUDICACIÓN SIMPLIFICADA N°  
004-2023-MDCM/CS-1**

**PRIMERA CONVOCATORIA**

**CONTRATACIÓN DEL SERVICIO DE CONSULTORÍA DE OBRA PARA LA ELABORACIÓN DEL EXPEDIENTE TÉCNICO DEL "IRI EN LOCAL EDUCATIVO CON CODIGO LOCAL 413883 – INTERVENCION EN RECONSTRUCCION MEDIANTE INVERSIONES – IRI – EN LA IE N°14055 DEL CP CHATO CHICO, DISTRITO DE CURA MORI, PROVINCIA DE PIURA, REGION PIURA. CL 413883"**

<sup>1</sup> Estas Bases se utilizarán para la contratación del servicio de consultoría de obra. Para tal efecto, se deberá tener en cuenta la siguiente definición:

**Consultoría de obra:** Servicios profesionales altamente calificados consistente en la elaboración del expediente técnico de obras, en la supervisión de la elaboración del expediente técnico de obra o en la supervisión de obras.

**DEBER DE COLABORACIÓN**

La Entidad y todo proveedor que se someta a las presentes Bases, sea como participante, postor y/o contratista, deben conducir su actuación conforme a los principios previstos en la Ley de Contrataciones del Estado.

En este contexto, se encuentran obligados a prestar su colaboración al OSCE y a la Secretaría Técnica de la Comisión de Defensa de la Libre Competencia del INDECOP<sup>1</sup>, en todo momento según corresponda a sus competencias, a fin de comunicar presuntos casos de fraude, colusión y corrupción por parte de los funcionarios y servidores de la Entidad, así como los proveedores y demás actores que participen en el proceso de contratación.

De igual forma, deben poner en conocimiento del OSCE y a la Secretaría Técnica de la Comisión de Defensa de la Libre Competencia del INDECOP los indicios de conductas anticompetitivas que se presenten durante el proceso de contratación, en los términos del Decreto Legislativo N° 1034, "Ley de Represión de Conductas Anticompetitivas", o norma que la sustituya, así como las demás normas de la materia.

La Entidad y todo proveedor que se someta a las presentes Bases, sea como participante, postor y/o contratista del proceso de contratación deben permitir al OSCE o a la Secretaría Técnica de la Comisión de Defensa de la Libre Competencia del INDECOP el acceso a la información referida a las contrataciones del Estado que sea requerida, prestar testimonio o abstención de posiciones que se requieran, entre otras formas de colaboración.



**CAPÍTULO I**  
**ETAPAS DEL PROCEDIMIENTO DE SELECCIÓN**

**1.1. REFERENCIAS**

Cuando en el presente documento se mencione la palabra Ley, se entiende que se está haciendo referencia a la Ley N° 30225, Ley de Contrataciones del Estado, y cuando se mencione la palabra Reglamento, se entiende que se está haciendo referencia al Reglamento de la Ley de Contrataciones del Estado aprobado por Decreto Supremo N° 344-2018-EF.

Las referidas normas incluyen sus respectivas modificaciones, de ser el caso.

**1.2. CONVOCATORIA**

Se realiza a través de su publicación en el SEACE de conformidad con lo señalado en el artículo 54 del Reglamento, en la fecha señalada en el calendario del procedimiento de selección, debiendo adjuntar las bases y resumen ejecutivo.

**1.3. REGISTRO DE PARTICIPANTES**

El registro de participantes se realiza conforme al artículo 55 del Reglamento. En el caso de un consorcio, basta que se registre uno (1) de sus integrantes.

**Importante**

- Para registrarse como participante en un procedimiento de selección convocado por las Entidades del Estado Peruano, es necesario que los proveedores cuenten con inscripción vigente y estar habilitados ante el Registro Nacional de Proveedores (RNP) que administra el Organismo Supervisor de las Contrataciones del Estado (OSCE). Para obtener mayor información, se puede ingresar a la siguiente dirección electrónica: [www.rnp.gob.pe](http://www.rnp.gob.pe).
- Los proveedores que deseen registrar su participación deben ingresar al SEACE utilizando su Certificado SEACE (usuario y contraseña). Asimismo, deben observar las instrucciones señaladas en el documento de orientación "Guía para el registro de participantes electrónico" publicado en <https://www2.seace.gob.pe/>.
- En caso los proveedores no cuenten con inscripción vigente en el RNP y/o se encuentren inhabilitados o suspendidos para ser participantes, postores y/o contratistas, el SEACE restringirá su registro, quedando a potestad de estos intentar nuevamente registrar su participación en el procedimiento de selección en cualquier otro momento, dentro del plazo establecido para dicha etapa, siempre que haya obtenido la vigencia de su inscripción o quedado sin efecto la sanción que le impuso el Tribunal de Contrataciones del Estado.

**1.4. FORMULACIÓN DE CONSULTAS Y OBSERVACIONES A LAS BASES**

La formulación de consultas y observaciones a las bases se efectúa de conformidad con lo establecido en los numerales 72.1 y 72.2 del artículo 72 del Reglamento, así como el literal a) del artículo 89 del Reglamento.

**Importante**

No pueden formularse consultas ni observaciones respecto del contenido de una ficha de homologación aprobada. Las consultas y observaciones que se formulan sobre el particular, se tienen como no presentadas.

**DISPOSICIONES COMUNES DEL PROCEDIMIENTO DE SELECCIÓN**

(ESTA SECCIÓN NO DEBE SER MODIFICADA EN NINGUN EXTREMO, BAJO SANCIÓN DE NULIDAD)

**SECCIÓN GENERAL**





#### 1.5. ABSOLUCIÓN DE CONSULTAS, OBSERVACIONES E INTEGRACIÓN DE BASES

La absolución de consultas, observaciones e integración de las bases se realizan conforme a las disposiciones previstas en el numeral 72.4 del artículo 72 y el literal a) del artículo 89 del Reglamento.

##### Importante

- No se absolverán consultas y observaciones a las bases que se presenten en forma física.
- Cuando exista divergencia entre lo indicado en el pliego de absolución de consultas y observaciones y la integración de bases, prevalece lo absuelto en el referido pliego, sin perjuicio, del deslinde de responsabilidades correspondiente.

#### 1.6. FORMA DE PRESENTACIÓN DE OFERTAS

Las ofertas se presentan conforme lo establecido en el artículo 59 y en el artículo 90 del Reglamento.

Las declaraciones juradas, formatos o formularios previstos en las bases que conforman la oferta deben estar debidamente firmados por el postor (firma manuscrita o digital, según la Ley N° 27269, Ley de Firmas y Certificados Digitales<sup>3</sup>). Los demás documentos deben ser visados por el postor. En el caso de persona jurídica, por su representante legal, apoderado o mandatario designado para dicho fin y, en el caso de persona natural, por éste o su apoderado. No se acepta el pegado de la imagen de una firma o visto. Las ofertas se presentan foliadas.

##### Importante

- Los formularios electrónicos que se encuentran en el SEACE y que los proveedores deben llenar para presentar sus ofertas, tienen carácter de declaración jurada.
- En caso la información contenida en los documentos escaneados que conforman la oferta no coincide con lo declarado a través del SEACE, prevalece la información declarada en los documentos escaneados.
- No se tomará en cuenta las ofertas que se presenten en físico a la Entidad.

#### 1.7. PRESENTACIÓN Y APERTURA DE OFERTAS

El participante presentará su oferta de manera electrónica a través del SEACE, desde las 00:01 horas hasta las 23:59 horas del día establecido para el efecto en el cronograma del procedimiento; adjuntando el archivo digitalizado que contenga los documentos que conforman la oferta de acuerdo a lo requerido en las bases.

El participante debe verificar antes de su envío, bajo su responsabilidad, que el archivo pueda ser descargado y su contenido sea legible.

##### Importante

Los integrantes de un consorcio no pueden presentar ofertas individuales ni conformar más de un consorcio en un procedimiento de selección, o en un determinado ítem cuando se trate de procedimientos de selección según relación de ítems.

Para mayor información sobre la normativa de firmas y certificados digitales ingresar a: <https://www.indecopi.gob.pe/web/firmas-digitales/firmar-y-certificados-digitales>

En la apertura electrónica de la oferta técnica, el órgano encargado de las contrataciones o el comité de selección, según corresponda, verifica la presentación de lo exigido en la sección específica de las bases de conformidad con el numeral 81.2 del artículo 81 del Reglamento y determina si las ofertas responden a las características y/o requisitos y condiciones de los Términos de Referencia, detallados en la sección específica de las bases. De no cumplir con lo requerido, la oferta se considera no admitida.

#### 1.8. CALIFICACIÓN Y EVALUACIÓN DE LAS OFERTAS

La calificación y evaluación de los postores se realiza conforme los requisitos de calificación y factores de evaluación que se indican en la sección específica de las bases.

La evaluación técnica y económica se realiza sobre la base de:

Oferta técnica : 100 puntos  
Oferta económica : 100 puntos

##### 1.8.1 CALIFICACIÓN DE LAS OFERTAS TÉCNICAS

La calificación de las ofertas técnicas se realiza conforme a lo establecido en el numeral 82.1 del artículo 82 del Reglamento.

##### 1.8.2 EVALUACIÓN DE LAS OFERTAS TÉCNICAS

La evaluación de las ofertas técnicas se realiza conforme a lo establecido en los numerales 82.2 y 82.3 del artículo 82 del Reglamento.

##### 1.8.3 APERTURA Y EVALUACIÓN DE OFERTAS ECONÓMICAS

El órgano encargado de las contrataciones o el comité de selección, según corresponda, evalúa las ofertas económicas y determina el puntaje total de las ofertas conforme a lo dispuesto en el artículo 83 del Reglamento, así como los coeficientes de ponderación previstos en la sección específica de las bases.

##### Importante

En el caso de contratación de consultorías de obras a ser prestadas fuera de la provincia de Lima y Callao, cuyo valor referencial no supere los doscientos mil Soles (S/ 200,000.00), a solicitud del postor se asigna una bonificación equivalente al diez por ciento (10%) sobre el puntaje total obtenido por los postores con domicilio en la provincia donde prestará el servicio, o en las provincias colindantes, sean o no pertenecientes al mismo departamento o región. El domicilio es el consignado en la constancia de inscripción ante el RNP<sup>3</sup>. Lo mismo aplica en el caso de procedimientos de selección por relación de ítems, cuando algún ítem no supera el monto señalado anteriormente.

#### 1.9. SUBSANACIÓN DE LAS OFERTAS

La subsanación de las ofertas se sujeta a lo establecido en el artículo 60 del Reglamento. El plazo que se otorgue para la subsanación no puede ser inferior a un (1) día hábil.

La solicitud de subsanación se realiza de manera electrónica a través del SEACE y será remitida al correo electrónico consignado por el postor al momento de realizar su inscripción en el RNP, siendo su responsabilidad el permanente seguimiento de las notificaciones a dicho

<sup>3</sup> La constancia de inscripción electrónica se visualizará en el portal web del Registro Nacional de Proveedores: [www.rnp.gob.pe](http://www.rnp.gob.pe)

correo. La notificación de la solicitud se entiende efectuada el día de su envío al correo electrónico.

La presentación de las subsanaciones se realiza a través del SEACE. No se tomará en cuenta la subsanación que se presente en físico a la Entidad.

#### 1.10. OTORGAMIENTO DE LA BUENA PRO

La buena pro se otorga luego de la evaluación correspondiente según lo indicado en el numeral 1.8.3 de la presente sección.

Previo al otorgamiento de la buena pro, el órgano encargado de las contrataciones o el comité de selección, según corresponda, aplica lo dispuesto en el artículo 68 del Reglamento, sobre el rechazo de las ofertas, de ser el caso.

En el supuesto de que dos (2) o más ofertas empaten, el otorgamiento de la buena pro se efectúa siguiendo estrictamente el orden señalado en el numeral 91.2 del artículo 91 del Reglamento.

El desempate mediante sorteo se realiza de manera electrónica a través del SEACE.

Definida la oferta ganadora, el órgano encargado de las contrataciones o el comité de selección, según corresponda, otorga la buena pro, mediante su publicación en el SEACE, incluyendo el cuadro comparativo y las actas debidamente motivadas de los resultados de la admisión, no admisión, calificación, descalificación, evaluación, rechazo y el otorgamiento de la buena pro.

#### 1.11. CONSENTIMIENTO DE LA BUENA PRO

Cuando se hayan presentado dos (2) o más ofertas, el consentimiento de la buena pro se produce a los cinco (5) días hábiles siguientes de la notificación de su otorgamiento, sin que los postores hayan ejercido el derecho de interponer el recurso de apelación.

En caso que se haya presentado una sola oferta, el consentimiento de la buena pro se produce el mismo día de la notificación de su otorgamiento.

El consentimiento del otorgamiento de la buena pro se publica en el SEACE al día hábil siguiente de producido.

##### Importante

*Una vez consentido el otorgamiento de la buena pro, el órgano encargado de las contrataciones o el órgano de la Entidad al que se haya asignado tal función realiza la verificación de la oferta presentada por el postor ganador de la buena pro conforme lo establecido en el numeral 64.6 del artículo 64 del Reglamento.*

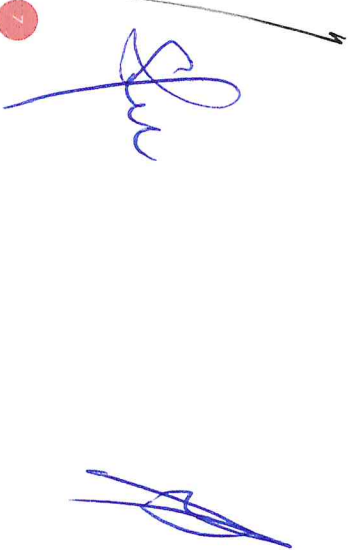

### SOLUCIÓN DE CONTROVERSIAS DURANTE EL PROCEDIMIENTO DE SELECCIÓN

#### 2.1. RECURSO DE APELACIÓN

A través del recurso de apelación se pueden impugnar los actos dictados durante el desarrollo del procedimiento de selección hasta antes del perfeccionamiento del contrato.

El recurso de apelación se presenta ante la Entidad convocante, y es conocido y resuelto por su Titular, cuando el valor referencial sea igual o menor a cincuenta (50) UIT. Cuando el valor referencial sea mayor a dicho monto, el recurso de apelación se presenta ante y es resuelto por el Tribunal de Contrataciones del Estado.

En los procedimientos de selección según relación de ítems, el valor referencial total del procedimiento determina ante quién se presenta el recurso de apelación.

Los actos que declaran la nulidad de oficio, la cancelación del procedimiento de selección y otros actos emitidos por el Titular de la Entidad que afectan la continuidad de este, se impugnan ante el Tribunal de Contrataciones del Estado.

##### Importante

- *Una vez otorgada la buena pro, el órgano encargado de las contrataciones o el comité de selección, según corresponda, está en la obligación de permitir el acceso de los participantes y postores al expediente de contratación, salvo la información calificada como secreta, confidencial o reservada por la normativa de la materia, a más tardar dentro del día siguiente de haberse solicitado por escrito.*
- *A efectos de recoger la información de su interés, los postores pueden valerse de distintos medios, tales como: (i) la lectura y/o toma de apuntes, (ii) la captura y almacenamiento de imágenes, e incluso (iii) puedan solicitar copia de la documentación obrante en el expediente, siendo que, en este último caso, la Entidad deberá entregar dicha documentación en el menor tiempo posible, previo pago por tal concepto.*
- *El recurso de apelación se presenta ante la Mesa de Partes del Tribunal o ante las oficinas desconcentradas del OSCE o en la Unidad de Trámite Documentario de la Entidad, según corresponda.*

#### 2.2. PLAZOS DE INTERPOSICIÓN DEL RECURSO DE APELACIÓN

La apelación contra el otorgamiento de la buena pro o contra los actos dictados con anterioridad a ella se interpone dentro de los cinco (5) días hábiles siguientes de haberse notificado el otorgamiento de la buena pro.

La apelación contra los actos dictados con posterioridad al otorgamiento de la buena pro, contra la declaración de nulidad, cancelación y declaratoria de desierto del procedimiento, se interpone dentro de los cinco (5) días hábiles siguientes de haberse tomado conocimiento del acto que se desea impugnar.



**CAPITULO III  
DEL CONTRATO**

**3.1. PERFECCIONAMIENTO DEL CONTRATO**

Los plazos y el procedimiento para perfeccionar el contrato se realizan conforme a lo indicado en el artículo 141 del Reglamento.

Para perfeccionar el contrato, el postor ganador de la buena pro debe presentar los documentos señalados en el artículo 139 del Reglamento y los previstos en la sección específica de las bases.

**3.2. GARANTÍAS**

Las garantías que deben otorgar los postores y/o contratistas, según corresponda, son las de fiel cumplimiento del contrato y por los adelantos.

**3.2.1. GARANTÍA DE FIEL CUMPLIMIENTO**

Como requisito indispensable para perfeccionar el contrato, el postor ganador debe entregar a la Entidad la garantía de fiel cumplimiento del mismo por una suma equivalente al diez por ciento (10%) del monto del contrato original. Esta se mantiene vigente hasta el consentimiento de la liquidación final.

**3.2.2. GARANTÍA DE FIEL CUMPLIMIENTO POR PRESTACIONES ACCESORIAS**

En las contrataciones que conllevan la ejecución de prestaciones accesorias, tales como mantenimiento, reparación o actividades afines, se otorga una garantía adicional por una suma equivalente al diez por ciento (10%) del monto del contrato de la prestación accesoría, la misma que debe ser renovada periódicamente hasta el cumplimiento total de las obligaciones garantizadas.

**Importante**

*En los contratos de consultorías de obras que celebran las Entidades con las micro y pequeñas empresas, estas últimas pueden otorgar como garantía de fiel cumplimiento el diez por ciento (10%) del monto del contrato, porcentaje que es retenido por la Entidad durante la primera mitad del número total de pagos a realizarse, de forma prorrateada en cada pago, con cargo a ser devuelto a la finalización del mismo, conforme lo establecen los numerales 149.4 y 149.5 del artículo 149 del Reglamento y numeral 151.2 del artículo 151 del Reglamento.*

**3.2.3. GARANTÍA POR ADELANTO**

En caso se haya previsto en la sección específica de las bases la entrega de adelantos, el contratista debe presentar una garantía emitida por idéntico monto conforme a lo estipulado en el artículo 153 del Reglamento.

**3.3. REQUISITOS DE LAS GARANTÍAS**

Las garantías que se presenten deben ser incondicionales, solidarias, irrevocables y de realización automática en el país, al solo requerimiento de la Entidad. Asimismo, deben ser emitidas por empresas que se encuentren bajo la supervisión directa de la Superintendencia de Banca, Seguros y Administradoras Privadas de Fondos de Pensiones y que cuenten con clasificación de riesgo B o superior. Asimismo, deben estar autorizadas para emitir garantías, o estar consideradas en la última lista de bancos extranjeros de primera categoría que periódicamente publica el Banco Central de Reserva del Perú.

**Importante**

*Corresponde a la Entidad verificar que las garantías presentadas por el postor ganador de la buena pro y/o contratista cumplan con los requisitos y condiciones necesarios para su aceptación y eventual ejecución, sin perjuicio de la determinación de las responsabilidades funcionales que correspondan.*

**Advertencia**

*Los funcionarios de las Entidades no deben aceptar garantías emitidas bajo condiciones distintas a las establecidas en el presente numeral, debiendo tener en cuenta lo siguiente:*

- 1. La clasificadora de riesgo que asigna la clasificación a la empresa que emite la garantía debe encontrarse listada en el portal web de la SBS (<http://www.sbs.gob.pe/sistema-financiero/clasificadoras-de-riesgo>).*
- 2. Se debe identificar en la página web de la clasificadora de riesgo respectiva, cuál es la clasificación vigente de la empresa que emite la garantía, considerando la vigencia a la fecha de emisión de la garantía.*
- 3. Para fines de lo establecido en el artículo 148 del Reglamento, la clasificación de riesgo B, incluye las clasificaciones B+ y B.*
- 4. Si la empresa que otorga la garantía cuenta con más de una clasificación de riesgo emitida por distintas empresas listadas en el portal web de la SBS, bastará que en una de ellas cumpla con la clasificación mínima establecida en el Reglamento.*

*En caso exista alguna duda sobre la clasificación de riesgo asignada a la empresa emisora de la garantía, se deberá consultar a la clasificadora de riesgos respectiva.*

*De otro lado, además de cumplir con el requisito referido a la clasificación de riesgo, a efectos de verificar si la empresa emisora se encuentra autorizada por la SBS para emitir garantías, debe revisarse el portal web de dicha Entidad (<http://www.sbs.gob.pe/sistema-financiero/relacion-de-empresas-que-se-encontran-autorizadas-a-emitar-carlas-izanza>).*

*Los funcionarios competentes deben verificar la autenticidad de la garantía a través de los mecanismos establecidos (consulta web, teléfono u otros) por la empresa emisora.*

**3.4. EJECUCIÓN DE GARANTÍAS**

La Entidad puede solicitar la ejecución de las garantías conforme a los supuestos contemplados en el artículo 155 del Reglamento.

**3.5. ADELANTOS**

La Entidad puede entregar adelantos directos al contratista, los que en ningún caso exceden en conjunto del treinta por ciento (30%) del monto del contrato original, siempre que ello haya sido previsto en la sección específica de las bases.

**3.6. PENALIDADES**

**3.6.1. PENALIDAD POR MORA EN LA EJECUCIÓN DE LA PRESTACIÓN**

En caso de retraso injustificado del contratista en la ejecución de las prestaciones objeto del contrato, la Entidad le aplica automáticamente una penalidad por mora por cada día de atraso, de conformidad con el artículo 162 del Reglamento.



### 3.6.2. OTRAS PENALIDADES

La Entidad puede establecer penalidades distintas a la mencionada en el numeral precedente, según lo previsto en el artículo 163 del Reglamento y lo indicado en la sección específica de las Bases.

Estos dos tipos de penalidades se calculan en forma independiente y pueden alcanzar cada una un monto máximo equivalente al diez por ciento (10%) del monto del contrato vigente, o de ser el caso, del ítem que debió ejecutarse.

### 3.7. PAGOS

El pago se realiza después de ejecutada la respectiva prestación, pudiendo contemplarse pagos a cuenta, según la forma establecida en la sección específica de las bases o en el contrato.

La Entidad paga las contraprestaciones pactadas a favor del contratista dentro de los diez (10) días calendario siguientes de otorgada la conformidad de los servicios, siempre que se verifiquen las condiciones establecidas en el contrato para ello, bajo responsabilidad del funcionario competente.

La conformidad se emite en un plazo máximo de quince (15) días, bajo responsabilidad del funcionario que debe emitir la conformidad.

En el caso que se haya suscrito contrato con un consorcio, el pago se realizará de acuerdo a lo que se indique en el contrato de consorcio.

#### **Advertencia**

*En caso de retraso en los pagos a cuenta o pago final por parte de la Entidad, salvo que se deba a caso fortuito o fuerza mayor, esta reconoce al contratista los intereses legales correspondientes, de conformidad con el artículo 39 de la Ley y 171 del Reglamento, debiendo repelir contra los responsables de la demora injustificada.*

### 3.8. INCUMPLIMIENTO DEL CONTRATO

Las causales para la resolución del contrato, serán aplicadas de conformidad con el artículo 36 de la Ley y 164 del Reglamento.

### 3.9. DISPOSICIONES FINALES

Todos los demás aspectos del presente procedimiento no contemplados en las bases se regirán supletoriamente por la Ley y su Reglamento, así como por las disposiciones legales vigentes.

## SECCIÓN ESPECÍFICA

## CONDICIONES ESPECIALES DEL PROCEDIMIENTO DE SELECCIÓN

(EN ESTA SECCIÓN LA ENTIDAD DEBERÁ COMPLETAR LA INFORMACIÓN EXIGIDA, DE ACUERDO A LAS INSTRUCCIONES INDICADAS)

CAPÍTULO I  
GENERALIDADES

1.1. ENTIDAD CONVOCANTE

Nombre : MUNICIPALIDAD DISTRITAL DE CURAMORI  
RUC N° : 20146721924  
Domicilio legal : JR. SULLANA 500, SECTOR CENTRO - CUCUNGARI  
Teléfono: : 073-366011  
Correo electrónico: : albasitecimiento@municipiamori.gob.pe

1.2. OBJETO DE LA CONVOCATORIA

El presente procedimiento de selección tiene por objeto la CONTRATACIÓN DEL SERVICIO DE CONSULTORIA DE OBRA PARA ELABORACION DEL EXPEDIENTE TECNICO DEL: IRI EN LOCAL EDUCATIVO CON CODIGO LOCAL 413883 - INTERVENCION EN RECONSTRUCCION MEDIANTE INVERSIONES - IRI - EN LA IE N° 14065 DEL CP CHATO CHICO, DISTRITO DE CURA MORI, PROVINCIA DE PIURA, REGION PIURA. CL 413883".

1.3. VALOR REFERENCIAL<sup>4</sup>

El valor referencial asciende a S/ 219,693.08 (DOSCIENTOS DIECINUEVE MIL SEISCIENTOS NOVENTA Y TRES CON 08/100 SOLES). Incluidos los impuestos de Ley y cualquier otro concepto que incida en el costo total del servicio de consultoría de obra. El valor referencial ha sido calculado al mes de JULIO DE 2023.

Valor Referencial (VR)	Límites <sup>5</sup>	
	Inferior	Superior
S/ 219,693.08 (DOSCIENTOS DIECINUEVE MIL SEISCIENTOS NOVENTA Y TRES CON 08/100 SOLES).	S/ 197,723.78 (CIENTO NOVENTA Y SIETE MIL SETECIENTOS VEINTITRES CON 78/100 SOLES).	S/ 241,662.38 (DOSCIENTOS CUARENTA Y UN MIL SEISCIENTOS SESENTA Y DOS CON 38/100 SOLES).

Importante

Las ofertas económicas no pueden exceder los límites del valor referencial de conformidad con el numeral 28.2 del artículo 28 de la Ley.

1.4. EXPEDIENTE DE CONTRATACIÓN

El expediente de contratación fue aprobado mediante RESOLUCION DE ALCALDIA N°0166-2023-MDCM/A, de fecha 21 de julio del 2023.

<sup>4</sup> El monto del valor referencial indicado en esta sección de las bases no debe diferir del monto del valor referencial consignado en la ficha del procedimiento en el SEACE. No obstante, de existir contradicción entre estos montos, primará el monto del valor referencial indicado en las bases aprobadas.

<sup>5</sup> De acuerdo a lo señalado en el artículo 48 del Reglamento, estos límites se calculan considerando dos (2) decimales. Para ello, si el límite inferior tiene más de dos decimales, se aumenta en un dígito el valor del segundo decimal, en el caso del límite superior, se considera el valor del segundo decimal sin efectuar el redondeo.

1.5. FUENTE DE FINANCIAMIENTO

RECURSOS DETERMINADOS

Importante

La fuente de financiamiento debe corresponder a aquella prevista en la Ley de Equilibrio Financiero del Presupuesto del Sector Público del año fiscal en el cual se convoca el procedimiento de selección.

1.6. SISTEMA DE CONTRATACIÓN

El presente procedimiento se rige por el sistema de A SUMA ALZADA, de acuerdo con lo establecido en el expediente de contratación respectivo.

Importante

En el caso de supervisión de obras, cuando se haya previsto que las actividades comprenden la liquidación del contrato de obra, la supervisión se rige bajo el sistema de tarifas mientras que la liquidación se rige bajo el sistema a suma alzada.

1.7. ALCANCES DEL REQUERIMIENTO

El alcance de la prestación está definido en el Capítulo III de la presente sección de las bases.

1.8. PLAZO DE PRESTACIÓN DEL SERVICIO DE CONSULTORÍA DE OBRA

Los servicios de consultoría de obra materia de la presente convocatoria se prestarán en el plazo de NOVENTA (90) DIAS CALENDARIO, en concordancia con lo establecido en el expediente de contratación.

Importante

En el caso de supervisión de obras, el plazo inicial del contrato debe estar vinculado al del contrato de la obra a ejecutar y comprender hasta la liquidación de la obra, de conformidad con el artículo 10 de la Ley.

1.9. COSTO DE REPRODUCCIÓN Y ENTREGA DE BASES

Los participantes registrados tienen el derecho de recabar un ejemplar de las bases, para cuyo efecto deben cancelar:

Pagar en : Oficina de la Sub Gerencia de Tesorería  
Recoger en : Oficina de la Sub Gerencia de Desarrollo Urbano y Rural.  
Costo de bases : Impreso: S/ 10.00 (DIEZ SOLES CON 00/100 SOLES)  
Costo del expediente : Impreso: S/ 200.00 (DOSCIENTOS CON 00/100 SOLES),  
técnico : Digital: S/ 5.00 (CINCO CON 00/100 SOLES).

Importante

El costo de entrega de un ejemplar de las bases no puede exceder el costo de su reproducción.



#### 1.10. BASE LEGAL

- Ley N° 31638 Ley de Presupuesto del Sector Público para el Año Fiscal 2023
- Ley N° 31639 Ley de Equilibrio Financiero del Presupuesto del Sector Público del año fiscal 2023.
- Ley N° 31640 – Ley de Endeudamiento del Sector Público para el año fiscal 2023.
- Decreto Supremo N° 011-79-VC.
- Ley N°27806, Ley de Transparencia y Acceso a la información pública.
- Decreto Supremo N°007-2008-TR-Texto Único Ordenado de la Ley de Promoción y Formalización de la Micro y Pequeña Empresa.
- Decreto Supremo N°008-2008-TR-Reglamento Ley MYPE.
- Ley N°27444, Ley de Procedimiento Administrativo General.
- Ley N°27972, Ley Orgánica de Municipalidades.
- Código Civil.
- Ley N°30225, Ley de Contrataciones del Estado y sus modificatorias.
- Decreto Supremo N°344-2018-EF que aprueba el Reglamento de la Ley N°30225, Ley de Contrataciones del Estado y sus modificatorias.
- Directivas OSCE.

Las referidas normas incluyen sus respectivas modificaciones, de ser el caso.

### CAPÍTULO II DEL PROCEDIMIENTO DE SELECCIÓN

#### 2.1. CALENDARIO DEL PROCEDIMIENTO DE SELECCIÓN

Según el cronograma de la ficha de selección de la convocatoria publicada en el SEACE.

##### Importante

*De conformidad con la vigésimosegunda Disposición Complementaria Final del Reglamento, en caso la Entidad (Ministerios y sus organismos públicos, programas o proyectos adscritos) haya dictando el requerimiento a través del SEACE siguiendo el procedimiento establecido en dicha disposición, no procede formular consultas u observaciones al requerimiento.*

#### 2.2. CONTENIDO DE LAS OFERTAS

##### 2.2.1. OFERTA TÉCNICA

La oferta contendrá, además de un índice de documentos<sup>6</sup>, la siguiente documentación:

##### 2.2.1.1. Documentación de presentación obligatoria

###### A. Documentos para la admisibilidad de la oferta

a.1) Declaración jurada de datos del postor. (Anexo N° 1)

a.2) Documento que acredite la representación de quien suscribe la oferta.

En caso de persona jurídica, copia del certificado de vigencia de poder del representante legal, apoderado o mandatario designado para tal efecto.

En caso de persona natural, copia del documento nacional de identidad o documento análogo, o del certificado de vigencia de poder otorgado por persona natural, del apoderado o mandatario, según corresponda.

Un certificado de vigencia de poder expedido por registros públicos no debe tener una antigüedad mayor de treinta (30) días calendario a la presentación de ofertas, computada desde la fecha de emisión.

En el caso de consorcios, este documento debe ser presentado por cada uno de los integrantes del consorcio que suscriba la promesa de consorcio, según corresponda.

###### Advertencia

*De acuerdo con el artículo 4 del Decreto Legislativo N° 1246, las Entidades están prohibidas de exigir a los administrados o usuarios la información que puedan obtener directamente mediante la interoperabilidad a que se refieren los artículos 2 y 3 de dicho Decreto Legislativo. En esa medida, si la Entidad es usuaria de la Plataforma de Interoperabilidad del Estado – PIDE<sup>7</sup> y siempre que el servicio web se encuentre activo en el Catálogo de Servicios de dicha plataforma, no corresponderá exigir el certificado de vigencia de poder y/o documento nacional de identidad.*

<sup>6</sup> La omisión del índice no determina la no admisión de la oferta.

<sup>7</sup> Para mayor información de las Entidades usuarias y del Catálogo de Servicios de la Plataforma de Interoperabilidad del Estado – PIDE ingresar al siguiente enlace: <https://www.gob.pe/interoperabilidad/>



a.3) Declaración Jurada de acuerdo con el literal b) del artículo 52 del Reglamento. (Anexo N° 2)

a.4) Declaración Jurada de cumplimiento de los Términos de Referencia contenidos en el numeral 3.1 del Capítulo III de la presente sección. (Anexo N° 3).

a.5) Declaración Jurada de plazo de prestación del servicio de consultoría de obra. (Anexo N° 4).

a.6) Promesa de consorcio con firmas legalizadas, de ser el caso, en la que se consigne los integrantes, el representante común, el domicilio común y las obligaciones a las que se compromete cada uno de los integrantes del consorcio, así como el porcentaje equivalente a dichas obligaciones. (Anexo N° 5).

#### Importante

*El órgano encargado de las contrataciones o el comité de selección, según corresponda, verifica la presentación de los documentos requeridos. De no cumplir con lo requerido, la oferta se considera no admitida.*

#### B. Documentos para acreditar los requisitos de calificación

Incorporar en la oferta los documentos que acreditan los "Requisitos de Calificación" que se detallan en el numeral 3.2 del Capítulo III de la presente sección de las bases.

#### 2.2.1.2. Documentación de presentación facultativa:

- En el caso de microempresas y pequeñas empresas integradas por personas con discapacidad, o en el caso de consorcios conformados en su totalidad por estas empresas, deben presentar la constancia o certificado con el cual acredite su inscripción en el Registro de Empresas Promocionales para Personas con Discapacidad<sup>8</sup>.
- Incorporar en la oferta los documentos que acreditan los "Factores de Evaluación" establecidos en el Capítulo IV de la presente sección de las bases, a efectos de obtener el puntaje previsto en dicho Capítulo para cada factor.
- Solicitud de bonificación por tener la condición de micro y pequeña empresa. (Anexo N° 11).

#### Advertencia

*El órgano encargado de las contrataciones o el comité de selección, según corresponda, no podrá exigir al postor la presentación de documentos que no hayan sido indicados en los acápites "Documentos para la admisión de la oferta", "Requisitos de calificación" y "Factores de evaluación".*

#### 2.2.2. OFERTA ECONÓMICA

La oferta económica expresada en SOLES debe registrarse directamente en el formulario electrónico del SEACE.

Adicionalmente, se debe adjuntar el Anexo N° 6, en el caso de procedimientos convocados a precios unitarios o tarifas.

En el caso de procedimientos convocados a suma alzada únicamente se debe adjuntar el

<sup>8</sup> Dicho documento se tendrá en consideración en caso de empate, conforme a lo previsto en el artículo 91 del Reglamento.

Anexo N° 6, cuando corresponda indicar el monto de la oferta de la prestación accesoría o que el postor goza de alguna exoneración legal.

El monto total de la oferta económica y los subtotales que lo componen deben ser expresados con dos (2) decimales. Los precios unitarios o tarifas pueden ser expresados con más de dos (2) decimales.

#### Importante

• El órgano encargado de las contrataciones o el comité de selección, según corresponda, declara no admitir las ofertas que no se encuentren dentro de los límites del valor referencial previstos en el numeral 28.2 del artículo 28 de la Ley.

• La estructura de costos, se presenta para el perfeccionamiento del contrato.

#### 2.3. DETERMINACIÓN DEL PUNTAJE TOTAL DE LAS OFERTAS

Una vez evaluadas las ofertas técnica y económica se procederán a determinar el puntaje total de las mismas.

El puntaje total de las ofertas es el promedio ponderado de ambas evaluaciones, obtenido de la aplicación de la siguiente fórmula:

$$PTP_i = c_1 PT_i + c_2 Pe_i$$

Donde:

PTP<sub>i</sub> = Puntaje total del postor i  
PT<sub>i</sub> = Puntaje por evaluación técnica del postor i  
Pe<sub>i</sub> = Puntaje por evaluación económica del postor i  
c<sub>1</sub> = Coeficiente de ponderación para la evaluación técnica.  
c<sub>2</sub> = Coeficiente de ponderación para la evaluación económica.

Se aplicarán las siguientes ponderaciones:

c<sub>1</sub> = 0.80  
c<sub>2</sub> = 0.20

Donde: c<sub>1</sub> + c<sub>2</sub> = 1.00

#### Importante para la Entidad

Esta disposición solo debe ser incluida en el caso de procedimientos de selección cuyo valor referencial sea igual o menor a cincuenta (50) UIT.

#### 2.4. PRESENTACIÓN DEL RECURSO DE APELACIÓN

"El recurso de apelación se presenta ante la Unidad de Trámite Documentario de la Entidad.

En caso el participante o postor opte por presentar recurso de apelación y por otorgar la garantía mediante depósito en cuenta bancaria, se debe realizar el abono en:

N° de Cuenta : 00-631-020046  
Banco : BANCO DE LA NACION  
N° CCP<sup>9</sup> : 018-631-000631020046-21

<sup>9</sup> En caso de transferencia interbancaria.



## 2.5. REQUISITOS PARA PERFECCIONAR EL CONTRATO

El postor ganador de la buena pro debe presentar los siguientes documentos para perfeccionar el contrato:

- Garantía de fiel cumplimiento del contrato.
- Garantía de fiel cumplimiento por prestaciones accesorias, de ser el caso.
- Contrato de consorcio con firmas legalizadas ante Notario de cada uno de los integrantes, de ser el caso.
- Código de cuenta interbancaria (CCI) o, en el caso de proveedores no domiciliados, el número de su cuenta bancaria y la entidad bancaria en el exterior.
- Copia de la vigencia del poder del representante legal de la empresa que acredite que cuenta con facultades para perfeccionar el contrato, cuando corresponda.
- Copia de DNI del postor en caso de persona natural, o de su representante legal en caso de persona jurídica.

### Advertencia

*De acuerdo con el artículo 4 del Decreto Legislativo N° 1246, las Entidades están prohibidas de exigir a los administrados o usuarios la información que puedan obtener directamente mediante la interoperabilidad a que se refieren los artículos 2 y 3 de dicho Decreto Legislativo. En esa medida, si la Entidad es usuaria de la Plataforma de Interoperabilidad del Estado – PIDE<sup>10</sup> y siempre que el servicio web se encuentre activo en el Catálogo de Servicios de dicha plataforma, no correspondrá exigir los documentos previstos en los literales e) y f).*

- Domicilio para efectos de la notificación durante la ejecución del contrato.
- Autorización de notificación de la decisión de la Entidad sobre la solicitud de ampliación de plazo mediante medios electrónicos de comunicación <sup>11</sup> (Anexo N° 12)
- Detalle de los precios unitarios de la oferta económica <sup>12</sup>.
- Estructura de costos de la oferta económica.
- Detalle del monto de la oferta económica de cada uno de los servicios de consultoría de obra que conforman el paquete <sup>13</sup>.
- Copia de los diplomas que acrediten la formación académica requerida del personal clave, en caso que el grado o título profesional requerido no se encuentren publicados en el Registro Nacional de Grados Académicos y Títulos Profesionales a cargo de la de la Superintendencia Nacional de Educación Superior Universitaria – SUNEDU <sup>14</sup>.
- Copia de (i) contratos y su respectiva conformidad o (ii) constancias o (iii) certificados o (iv) cualquier otra documentación que, de manera fehaciente demuestre la experiencia del personal clave.
- Copia de documentos que sustenten la propiedad, la posesión, el compromiso de compra venta o alquiler u otro documento que acredite la disponibilidad del requisito de calificación equipamiento estratégico. En el caso que el postor ganador sea un consorcio los documentos de acreditación de este requisito pueden estar a nombre del consorcio o de uno de sus integrantes <sup>15</sup>

### Importante

<sup>10</sup> Para mayor información de las Entidades usuarias y del Catálogo de Servicios de la Plataforma de Interoperabilidad del Estado – PIDE ingresar al siguiente enlace <https://www.gob.pe/interoperabilidad/>

<sup>11</sup> En tanto se implemente la funcionalidad en el SEACE, de conformidad con la Primera Disposición Complementaria Transitoria del Decreto Supremo N° 234-2022-EF.

<sup>12</sup> Incluir solo en caso de la contratación bajo el sistema a suma alzada.

<sup>13</sup> Incluir solo en caso de la contratación bajo el sistema a suma alzada.

<sup>14</sup> <https://enlinea.sunedu.gob.pe/>

<sup>15</sup> Incluir solo en caso se haya incluido el equipamiento estratégico como requisito de calificación.

- La Entidad debe aceptar las diferentes denominaciones utilizadas para acreditar la carrera profesional requerida, aun cuando no coincida literalmente con aquella prevista en los requisitos de calificación (por ejemplo Ingeniería Ambiental, Ingeniería en Gestión Ambiental, Ingeniería y Gestión Ambiental u otras denominaciones).

Los documentos que acreditan la experiencia del personal clave deben incluir como mínimo los nombres y apellidos del personal, el cargo desempeñado, el plazo de la prestación indicando el día, mes y año de inicio y culminación, el nombre de la Entidad u organización que emite el documento, la fecha de emisión y nombres y apellidos de quien suscribe el documento.

En caso estos documentos establezcan el plazo de la experiencia adquirida por el personal clave en meses sin especificar los días la Entidad debe considerar el mes completo.

De presentarse experiencia ejecutada paralelamente (traslapo), para el cómputo del tiempo de dicha experiencia sólo se considerará una vez el período traslapado. No obstante, de presentarse períodos traslapados en el supervisor de obra, no se considere ninguna de las experiencias acreditadas, salvo la supervisión de obras por paquete.

Se considerará aquella experiencia que no tenga una antigüedad mayor a veinticinco (25) años anteriores a la fecha de la presentación de ofertas.

Asimismo, la Entidad debe valorar de manera integral los documentos presentados para acreditar dicha experiencia. En tal sentido, aun cuando en los documentos presentados la denominación del cargo o puesto no coincide literalmente con aquella prevista en los requisitos de calificación, se deberá validar la experiencia si las actividades que realizó el profesional corresponden con la función propia del cargo o puesto requerido.

- Cuando el postor ganador de la buena pro presenta como personal clave a profesionales que se encuentran prestando servicios como residente o supervisor en obras contratadas por la Entidad que no cuentan con recepción, procede otorgar plazo adicional para subsanar, conforme lo previsto en el literal a) del artículo 141 del Reglamento.

- En caso que el postor ganador de la buena pro sea un consorcio, las garantías que presente este para el perfeccionamiento del contrato, así como durante la ejecución contractual, de ser el caso, además de cumplir con las condiciones establecidas en el artículo 33 de la Ley y en el artículo 148 del Reglamento, deben consignar expresamente el nombre completo o la denominación o razón social de los integrantes del consorcio, en calidad de garantizados, de lo contrario no podrán ser aceptadas por las Entidades. No se cumple el requisito antes indicado si se consigna únicamente la denominación del consorcio, conforme lo dispuesto en la Directiva "Participación de Proveedores en Consorcio en Contrataciones del Estado".

En los contratos de consultoría de obras que celebren las Entidades con las micro y pequeñas empresas, estas últimas pueden otorgar como garantía de fiel cumplimiento el diez por ciento (10%) del monto del contrato original, porcentaje que es retenido por la Entidad durante la primera mitad del número total de pagos a realizarse, de forma prorrateada en cada pago con cargo a ser devuelto a la finalización del mismo, conforme lo establece el numeral 149.4 del artículo 149 del Reglamento. Para dicho efecto los postores deben encontrarse registrados en el REMYPE, consignando en la Declaración Jurada de Datos del Postor (Anexo N° 1) o en la solicitud de retención de la garantía durante el perfeccionamiento del contrato, que tienen la condición de MYPE, lo cual será verificado por la Entidad en el link <http://www2.trabajo.gob.pe/servicios-en-linea-2-2-opcion-consulta-de-empresas-acreditadas-en-el-REMYPE>.



**Importante**

- *Corresponde a la Entidad verificar que las garantías presentadas por el postor ganador de la buena pro cumplan con los requisitos y condiciones necesarios para su ejecución y eventual ejecución, sin perjuicio de la determinación de las responsabilidades funcionales que correspondan.*
- *De conformidad con el Reglamento Consular del Perú aprobado mediante Decreto Supremo N° 076-2005-RE para que los documentos públicos y privados extendidos en el exterior tengan validez en el Perú, deben estar legalizados por los funcionarios consulares peruanos y referendados por el Ministerio de Relaciones Exteriores del Perú, salvo que se trate de documentos públicos emitidos en países que formen parte del Convenio de la Apostilla, en cuyo caso bastará con que estos cuenten con la Apostilla de la Haya<sup>16</sup>.*
- *La Entidad no puede exigir documentación o información adicional a la consignada en el presente numeral para el perfeccionamiento del contrato.*

**2.6. PERFECCIONAMIENTO DEL CONTRATO**

El contrato se perfecciona con la suscripción del documento que lo contiene. Para dicho efecto el postor ganador de la buena pro, dentro del plazo previsto en el artículo 141 del Reglamento, debe presentar la documentación requerida en Mesa de Partes de la Municipalidad Distrital de Cura Mori – 1er piso, Jirón Sullana N° 500 - Cuchungará - Distrito de Cura Mori.

**2.7. FORMA DE PAGO**

La Entidad realizará el pago de la contraprestación pactada a favor del contratista de la siguiente manera:

PAGOS	REQUISITO	PRESENTACION DE INFORME
<b>15% DEL MONTO DEL CONTRATO</b>	Aprobación del 1er entregable	Se abonará hasta el 15% del monto del contrato a la conformidad del <b>Entregable N° 01</b> , aprobado por el Área Usuaria de la Municipalidad Distrital de Cura Mori.
<b>25% DEL MONTO DEL CONTRATO</b>	Aprobación del 2do entregable	Se abonará hasta el 25% del monto del contrato a la conformidad del <b>Entregable N° 02</b> , aprobado por el Área Usuaria de la Municipalidad Distrital de Cura Mori.
<b>40% DEL MONTO DEL CONTRATO</b>	Aprobación del 3er entregable	Se abonará hasta el 40% del monto del contrato a la conformidad del <b>Entregable N° 03</b> , aprobado por el Área Usuaria de la Municipalidad Distrital de Cura Mori.
<b>20% DEL MONTO DEL CONTRATO</b>	Entrega del Informe Final en original y una copia.	Se abonará hasta el 20% del monto del contrato a la conformidad del <b>Expediente Técnico Definitivo (Informe Final)</b> , aprobado por el Área Usuaria de la Municipalidad Distrital de Cura Mori.

Si en caso el Consultor no presentara todo lo solicitado para cada informe, la Supervisión y/o el Área Usuaria de la Municipalidad Distrital de Cura Mori, considerará por no presentado el respectivo informe, aplicándose las penalidades que correspondan.

En caso de incumplimiento en cualquiera de las etapas de los ítems antes mencionados la penalización será aplicada según cláusulas del contrato.

Cabe señalar que el Consultor deberá tener en cuenta lo siguiente:

- Todo Informe debe ser ingresado por trámite documentario dirigido a la Municipalidad Distrital de Cura Mori o quien la Entidad asigne como Supervisor del Servicio en cuestión.
- Todo Informe deberá adjuntar su respectivo medio magnético, con la información solicitada (obligatoria), en caso contrario no será recepcionada, conteniendo toda la información del proyecto.
- El Consultor emitirá Factura y/o Recibo por Honorarios por el Costo total del servicio, según sea el caso.

El Consultor deberá emitir el **INFORME FINAL**, completo a nivel de Expediente Técnico definitivo del Proyecto, además de presentarlo grabado en CD/DVD (medio magnético), incluyendo textos, gráficos, cuadros y planos, en programas Ms Excel, Ms Word, Ms Project, AutoCAD, base de datos tipo SQLite, etc., según sea el caso y que permita al área usuaria o evaluador el acceso idóneo para la respectiva evaluación del Estudio.



**CAPÍTULO III  
REQUERIMIENTO**

**Importante**

*De conformidad con el numeral 29.8 del artículo 29 del Reglamento, el área usuaria es responsable de la adecuada formulación del requerimiento, debiendo asegurar la calidad técnica y reducir la necesidad de su reformulación por errores o deficiencias técnicas que repercutan en el proceso de contratación*

**3.1. TÉRMINOS DE REFERENCIA**

MUNICIPALIDAD DISTRITAL DE CURAMORI  
SUB GERENCIA DE DESARROLLO URBANO Y RURAL  
DIRECCION DE ESTUDIOS Y PROYECTOS



**TÉRMINOS DE REFERENCIA PARA LA CONTRATACIÓN DEL  
SERVICIO DE CONSULTORIA DE OBRA PARA LA  
ELABORACIÓN DEL EXPEDIENTE TÉCNICO DEL PROYECTO  
DE INVERSIÓN DENOMINADO:**

**“INTERVENCIÓN EN RECONSTRUCCIÓN MEDIANTE  
INVERSIONES – IRI - EN LA IE N° 14055 DEL C.P. CHATO  
CHICO, DISTRITO DE CURA MORI, PROVINCIA DE PIURA,  
REGIÓN PIURA. CL 413883”.**

**CODIGO UNICO DE INVERSIONES N°2464012**

**CODIGO ARCC N°1677**

**SEPTIEMBRE – 2023**

**TÉRMINOS DE REFERENCIA**

TÉRMINOS DE REFERENCIA PARA LA CONTRATACIÓN DEL SERVICIO DE CONSULTORÍA DE OBRA PARA LA ELABORACIÓN DEL EXPEDIENTE TÉCNICO DEL PROYECTO DE INVERSIÓN DENOMINADO: “INTERVENCIÓN EN RECONSTRUCCIÓN MEDIANTE INVERSIONES – IRI – EN LOCAL EDUCATIVO CON CÓDIGO DE LOCAL 413883, DEL C.P. CHATO CHICO, DISTRITO DE CURA MORI, PROVINCIA DE PIURA, REGIÓN PIURA”, Código IRI (FUR) N° 2464012 y Código ARCC N° 16777.

**I. DENOMINACIÓN DE LA CONTRATACIÓN.**

Servicio de consultoría de obra para la ELABORACIÓN DEL EXPEDIENTE TÉCNICO del proyecto de inversión denominado: “INTERVENCIÓN EN RECONSTRUCCIÓN MEDIANTE INVERSIONES – IRI – EN LOCAL EDUCATIVO CON CÓDIGO DE LOCAL 413883, DEL C.P. CHATO CHICO, DISTRITO DE CURA MORI, PROVINCIA DE PIURA, REGIÓN PIURA”, Código IRI (FUR) N° 2464012 y Código ARCC N° 16777.

**II. ÁREA USUARIA.**

El área usuaria es la Dirección de Estudios y Proyectos de la MUNICIPALIDAD DISTRITAL DE CURAMORI.

**III. FINALIDAD PÚBLICA.**

La contratación tiene como finalidad pública la intervención mediante IRI, de la infraestructura de la Institución Educativa N° 14055 del Centro Poblado de Chato Chico con CL 413883, con el propósito de garantizar la seguridad y la continuidad de la prestación del servicio de educación, mejorando así, el entorno donde los alumnos reciben sus clases, de esta manera brindar un ambiente óptimo, seguro y confortable para el desempeño de sus actividades académicas, en dicha institución que fue afectada en su totalidad a consecuencia del fenómeno El Niño Costero.

En este contexto, la Municipalidad Distrital de Cura Mori, encontrándose plenamente comprometida con el desarrollo de nuestro distrito y en cumplimiento de su función de contribuir en la mejora del sector educación, dispone la elaboración del expediente técnico del proyecto de inversión denominado: “INTERVENCIÓN EN RECONSTRUCCIÓN MEDIANTE INVERSIONES – IRI – EN LOCAL EDUCATIVO CON CÓDIGO DE LOCAL 413883, DEL C.P. CHATO CHICO, DISTRITO DE CURA MORI, PROVINCIA DE PIURA, REGIÓN PIURA”, Código IRI (FUR) N° 2464012 y Código ARCC N° 16777.

**IV. UBICACIÓN.**

El distrito de Cura Mori, territorialmente pertenece a la provincia de Piura y se ubican al lado izquierdo del río Piura, a 30 km. al sur de la ciudad de Piura.

La Institución Educativa se ubica políticamente en la Carretera 12 de octubre S/N, Centro Poblado de Chato Chico, distrito de Cura Mori, provincia de Piura, Región Piura.

Departamento	:	Piura
Provincia	:	Piura
Distrito	:	Cura Mori
Localidad	:	Centro Poblado de Chato Chico
Latitud	:	80.6678
Longitud	:	5.3685
Altitud	:	26 m.s.n.m



Ubicación Geográfica de la Institución Educativa N° 14055

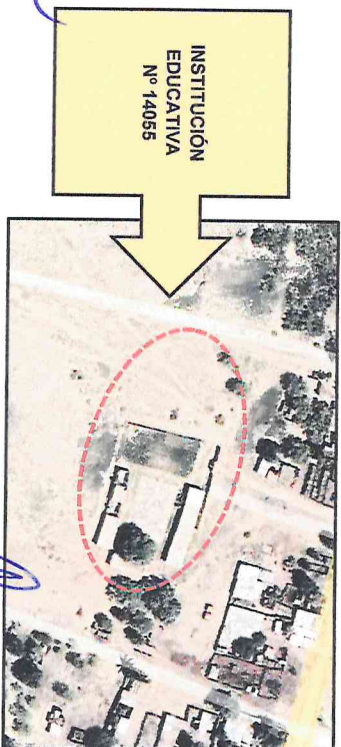
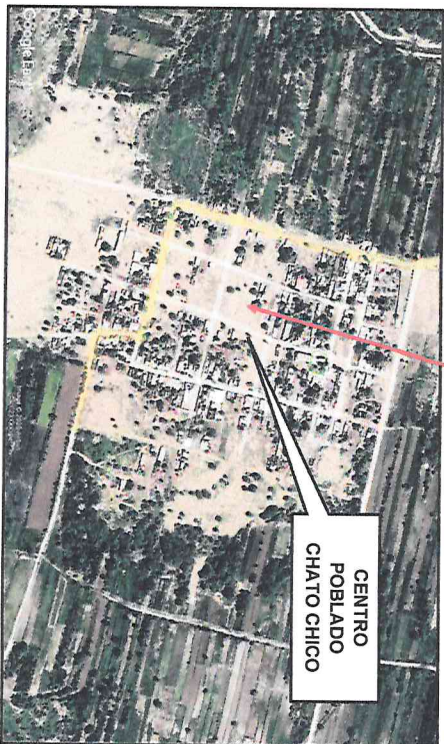
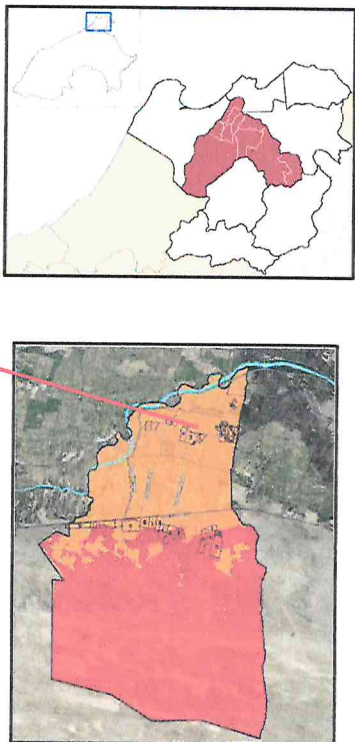

V. ANTECEDENTES

En febrero del 2017 El Distrito de Cura Mori fue duramente afectado por las intensas lluvias del llamado "Niño Costero". Este hecho ocasionó grandes daños en la infraestructura pública como vías, centros de salud, instituciones educativas como en el caso de la institución educativa N°14055 del Centro Poblado Chato Chico debido a que la zona donde se ubica fue inundada.

FICHA DE DATOS	
<b>14055</b>	
Código modular	034915
Código de local	413883
Identificación	Formulario
Forma	Modo
Género	Modo
Tipo de Gestión	Pública de gestión directa
Instancia	Sector Educativo
Dependencia	Supervisa el S. E.
Director(a)	Hilda Cruz Ruiz Yernaux
Ubicación	Carretera 12 De Octubre
Localidad	Centro Poblado
Área geográfica	Chato Chico
Provincia	Cajamarca
Departamento	Piura
Código de DRE	200001
UGEL que supervisa el S. E.	UGEL Piura
Nombre de la institución	UGEL Piura
Características	Polivalente mixto
Teléfono	0910000000000000
Correo electrónico	robert1000@rednet.com
Página web	No aplica
Turno	Compu todo en la mañana
Tipo de programa	No aplica
Estado	Activo

Actualmente las condiciones en las que se brinda el servicio educativo en el nivel primaria de la Institución Educativa N° 14055 es inadecuada, aulas en mal estado.

Con fecha 08 de setiembre del 2017 la autoridad Nacional de la Reconstrucción publicó el Consolidado PIR priorizado para el Gobierno Regional Piura, por Unidad Ejecutora, Plan de Reconstrucción con Cambios.

Con el D.S. N° 091-2017-PCM, publicado el 12.09.2017, se aprueba el Plan de Reconstrucción, denominado "Plan Integral de Reconstrucción con Cambios" (PIRC), MODIFICADO MEDIANTE DECRETO SUPREMO N°124-2017-PCM. Dentro de este Plan se considera la intervención "INTERVENCIÓN EN RECONSTRUCCIÓN MEDIANTE INVERSIONES - IRI - EN LA IE N° 14055 DEL C.P. CHATO CHICO, DISTRITO DE CURA MORI, PROVINCIA DE PIURA, REGIÓN PIURA. CL 413883" con CUI N° 2464012 Y ARCC N° 1677, por el costo de S/ 2 062,500.00.

Con la finalidad de garantizar el adecuado cumplimiento de las labores de aprendizaje y el mejoramiento de los servicios pedagógicos en las instituciones educativas a nivel nacional en cumplimiento del Plan Integral de Reconstrucción con Cambios, en los locales educativos afectados como consecuencia del fenómeno El Niño Costero 2017 la UGRD ha reestructurado la intervención de la infraestructura educativa de la IE CL 413883.

El Expediente Técnico de Obra debe tomar en cuenta y/o adecuarse en lo posible a la viabilidad obtenida con los parámetros técnicos y la inversión determinada y aprobada en el ESTUDIO DE INGENIERIA BASICA aprobada con MEMORANDO N° 003709-2022-MINEDU-VMGI-PRONIED-GRD.

Se desarrollará el expediente técnico en todas sus especialidades a nivel de ejecución de obra y conforme a la normativa vigente.



**VI. ASPECTOS LEGALES Y NORMATIVOS.**

**6.1 MARCO LEGAL**

- Ley N° 27972, Ley Orgánica de Municipalidades.
- Decreto Legislativo N°1252, Decreto Legislativo que crea el Sistema Nacional de Programación Multianual y Gestión de Inversiones, modificado por el Decreto Legislativo N°1432.
- Ley N° 30556, LEY DE RECONSTRUCCIÓN CON CAMBIOS Y SUS MODIFICATORIAS.
- DECRETO LEGISLATIVO N° 1354 Y SUS MODIFICATORIAS.
- DECRETO LEGISLATIVO N° 1486 Y SUS MODIFICATORIAS.
- DS N° 071-2018-PCM del 06 de julio de 2018 y sus modificatorias.
- DS N° 148-2019-PCM del 22 de agosto de 2019 y sus modificatorias.
- Directiva N° 012-2017-OSCE/CD Gestión de Riesgos en la Planificación de la Ejecución de obras y sus modificatorias.
- Ley N° 31640, Ley de Equilibrio Financiero del Presupuesto del Sector Público para el Año Fiscal 2023.
- RESOLUCIÓN DIRECTORAL N° 0005-2023-EF/63.01 (Aprueban la "Guía Técnica BIM para edificaciones e infraestructura") y sus modificatorias.

Para todo lo no previsto en los presentes términos de referencia, se aplicará supletoriamente lo dispuesto por la Ley de Contrataciones del Estado y su Reglamento y modificatorias y el Código Civil.

De existir alguna actualización en las normativas, leyes y sus reglamentos hasta la firma del contrato, se considerarán y regirán dichas actualizaciones por defecto. Otras Normas vigentes para el desarrollo del proyecto.

Las enumeraciones de las disposiciones legales señaladas son referenciales, pudiendo aplicarse las normas respectivas y/o disposiciones ampliatorias, modificatorias y conexas de la especialidad, de ser el caso.

**VII. OBJETIVOS DE LA CONTRATACIÓN:**

**7.1 OBJETIVO GENERAL**

El objetivo general consiste en contratar a una Persona Natural y/o Jurídica, para efectuar el servicio de consultoría de obra, para la elaboración del expediente técnico definitivo de la IRI denominada: **"INTERVENCIÓN EN RECONSTRUCCIÓN MEDIANTE INVERSIONES – IRI – EN LOCAL EDUCATIVO CON CÓDIGO DE LOCAL 413883, DEL C.P. CHATO CHICO, DISTRITO DE CURA MORI, PROVINCIA DE PIURA, REGIÓN PIURA"**, Código IRI (FUR) N° 2464012 y Código ARCC N° 16777.

**7.2 OBJETIVOS ESPECÍFICOS**

- El consultor deberá desarrollar el proyecto implementando la Metodología BIM, con las siguientes características:
  - Nivel de detalle LOD 300.
  - Cuantificación de Metrados.
  - Presentación de Planos Constructivos.
- El Consultor deberá usar plataformas colaborativas (TRIMBLE CONNECT u otras) para compatibilizar las especialidades del expediente técnico, debiendo utilizar para la modelación, los programas AUTOCAD REVIT 2023.
- Realizar los trabajos de elaboración del expediente técnico, de manera eficaz y eficiente

**VIII. ALCANCE Y DESCRIPCIÓN DEL PROYECTO.**

**8.1 ALCANCE DEL SERVICIO.**

El pasado fenómeno climático denominado FENÓMENO EL NIÑO - 2017, generó cuantiosos daños en la región Piura. Visto el impacto ocasionado en la infraestructura existente, y de acuerdo al diagnóstico de los daños ocasionados en la misma, considerando la gran magnitud y el impacto en la economía, el Estado Peruano durante el año 2017, crea la Autoridad para la reconstrucción con Cambios, mediante Ley 30556.

Posteriormente, se publica el Plan Integral de Reconstrucción (PIR), dentro del cual se incluye el listado de proyectos prioritizados a ejecutarse en el periodo 2022-2026 como parte de la Reconstrucción con Cambios, y dentro el cual se considera la **"INTERVENCIÓN EN RECONSTRUCCIÓN MEDIANTE INVERSIONES – IRI – EN LOCAL EDUCATIVO CON CÓDIGO DE LOCAL 413883, DEL C.P. CHATO CHICO, DISTRITO DE CURA MORI, PROVINCIA DE PIURA, REGIÓN PIURA"**, Código IRI (FUR) N° 2464012 y Código ARCC N° 16777, indicándose que la unidad ejecutora se asigna a esta Municipalidad, en fecha posterior a la publicación del Plan de RCC.

El Consultor deberá solicitar al Área Usaria de la Municipalidad Distrital De Cura Mori, el **informe de diagnóstico** (Estado Situacional) debidamente aprobado en base a la normativa vigente, por la Autoridad para la Reconstrucción con Cambios (ARCC), el cual será el hito de partida para el plazo de ejecución del servicio de consultoría de obra, en relación a la elaboración del expediente técnico definitivo.

El Consultor revisará y tomará como base el diagnóstico aprobado por la ARCC, para la elaboración del expediente técnico de la IRI denominada: **"INTERVENCIÓN EN RECONSTRUCCIÓN MEDIANTE INVERSIONES – IRI – EN LOCAL EDUCATIVO CON CÓDIGO DE LOCAL 413883, DEL C.P. CHATO CHICO, DISTRITO DE CURA MORI, PROVINCIA DE PIURA, REGIÓN PIURA"**, Código IRI (FUR) N° 2464012 y Código ARCC N° 16777, sin que esta sea limitativa para el desarrollo del proyecto definitivo en caso se justifique otras necesidades, previas a la aprobación por parte de la ARCC.



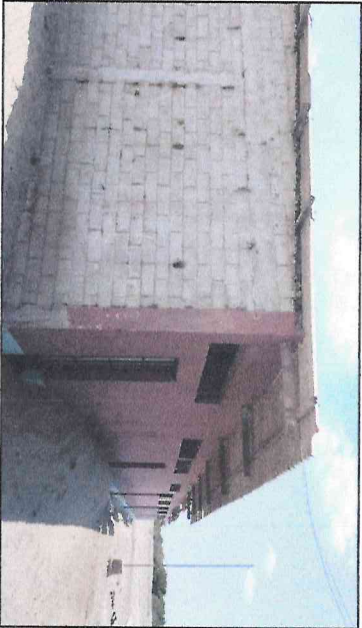
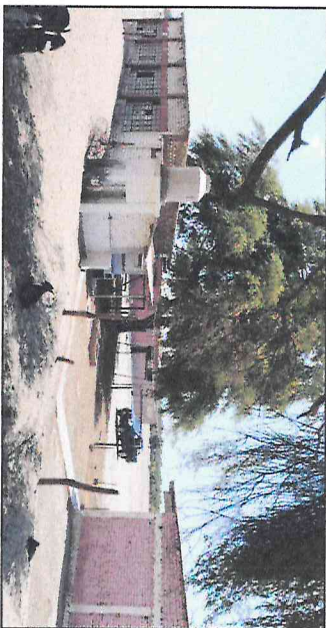

VISTAS DEL ESTADO SITUACIONAL DE LA INFRAESTRUCTURA EDUCATIVA

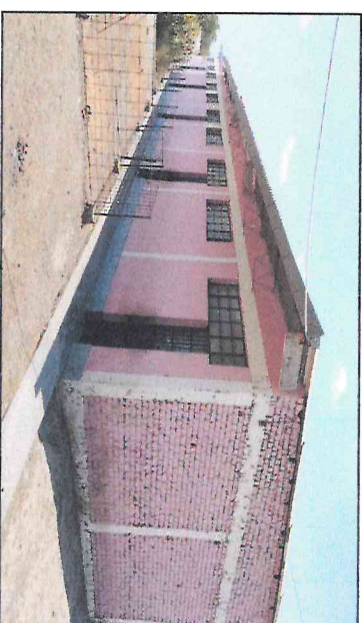

VISTAS DEL ESTADO SITUACIONAL DE LA INFRAESTRUCTURA EDUCATIVA

#### IX. ETAPAS DE LA CONSULTORÍA.

Definido los contenidos mínimos de presentación del Expediente Técnico; los parámetros técnicos exigidos para la elaboración del estudio, se plantea la entrega del mismo en productos o secciones, llamados Entregables, las mismas que se someterán a evaluación y seguimiento técnico para su aprobación.

Asimismo, EL CONSULTOR asume la actualización del contenido y lo que ello demande, en todos los casos que la normativa vigente y los procesos de evaluación lo requiera.

Los informes (Entregables) y los documentos del Expediente Técnico, constituyen la prestación del servicio por parte de EL CONSULTOR, es decir es un documento objeto de la prestación de la Consultoría, por lo tanto, deberán presentarse dentro de los plazos establecidos.

Los plazos para la presentación de los Informes y el Documento Técnico son obligatorios y están determinados en los presentes Términos de Referencia en el ítem XII. Plazo de Ejecución.

El incumplimiento de los plazos establecidos para la prestación del servicio (presentación de Informes y el Documento Técnico), dará lugar a la aplicación de penalidades y multas según el contrato.

A partir del día siguiente de la presentación de cada entregable, EL CONSULTOR deberá coordinar con el supervisor o inspector del proyecto de inversión, para desarrollar la exposición de sustentación de dicho producto y coordinar el levantamiento de las observaciones que puedan surgir. Es responsabilidad del supervisor o inspector coordinar una fecha adecuada para la sustentación del Informe, considerando los plazos establecidos para las revisiones respectivas de cada Informe. La no sustentación del producto entregado, será pasible de penalidad.

El Plazo para la Elaboración y Entrega del Estudio Definitivo completo a nivel de Expediente Técnico definitivo será de noventa (90) días calendario, contados a partir de la fecha de suscripción del contrato y la entrega del INFORME DE DIAGNÓSTICO, aprobado por la ARCC.

#### ENTREGABLES DEL EXPEDIENTE TÉCNICO

➤ Condiciones para el inicio del plazo:



El Consultor deberá solicitar al AREA USUARIA DE LA MIDCM, el INFORME DE DIAGNÓSTICO aprobado por la ARCC, el mismo que será el hito de partida para el plazo de ejecución del presente servicio de consultoría de obra.

➤ Entregable N° 01.- Primer Informe.

Consiste en la presentación del Plan de Trabajo.

Se presentará a los diez (10) días calendario desde el día siguiente de la suscripción del contrato y la entrega del Informe de Diagnóstico debidamente aprobado por la ARCC; y deberá contener como mínimo la siguiente información:

El primer informe comprende el PLAN DE TRABAJO del CONSULTOR, que incluye:

**Descripción de las Actividades a Desarrollar por el CONSULTOR.**

En este ítem se desarrolla una serie de criterios a ejecutar durante la elaboración del Proyecto tipo (R) a nivel de Expediente Técnico definitivo.

1. Relación de personal, equipos y demás recursos destinados al desarrollo del proyecto.
2. Matriz de responsabilidades de EL CONSULTOR.
3. Relación y descripción de principales entregables.
4. Cronograma de ejecución.
5. Programación para la elaboración de estudios básicos.
6. Recopilación de información y coordinación con empresas de servicios y otras entidades. El Consultor deberá obtener la información oficial siempre que sea necesario de las facilidades de los servicios básicos.
7. Visitas de Inspección y trabajo de campo:
  - a) Inspección Ocular y Evaluación de la Infraestructura existente de agua y desagüe y/o eliminación de excretas de la zona, veredas y pavimentos que permita tomar conocimiento de la real situación de la zona del estudio, por lo que se deberá acreditar en su propuesta técnica que realizó la visita respectiva, así como efectuar los trabajos de topografía y levantamiento de datos que viabilicen la elaboración del proyecto y su ejecución.
  - b) Todas informaciones de las instalaciones existentes deberán estar ubicadas en los planos a escalas convenientes acotando su distancia horizontal y profundidad.
8. Planeamiento de mejoras del proyecto.
9. Descripción de la implementación de la Metodología BIM, con la aplicación del Software AUTOCAD REVIT 2023 y de los profesionales especializados acorde a lo indicado en los objetivos específicos del presente TDR.

El Consultor, desarrollará la ALTERNATIVA APROBADA, en el informe de Diagnóstico aprobado por la ARCC, pudiendo ser esta enriquecida con observaciones que pudiera plantear El Consultor, relativo a optimizar las solución técnico - económica del proyecto, entre las que se estudiarán la mejor solución teniendo en cuenta que en la región se presentan periódicamente el fenómeno de El Niño.
10. Actas y/o fotografías.

Datos de contacto de EL CONSULTOR, debe incluir el nombre, profesión y especialidad/función principal a desarrollar en el equipo de Trabajo, teléfono (fijo y/o móvil) y correo electrónico.

➤ Entregable N° 02.- Segundo Informe.

Se presentará a los 25 días calendario, contados a partir del día siguiente que la Municipalidad Distrital de Cura Mori comunique la conformidad del Entregable N° 01. El segundo informe comprende la presentación de los ESTUDIOS BÁSICOS del CONSULTOR, que incluye:

**Estudio Topográfico**

Se entregará por el Consultor y deberá contener como mínimo lo siguiente:

El levantamiento topográfico, se efectuará mediante ESTACIÓN TOTAL DIGITAL, por coordenadas UTM, con dos (2) BMs Auxiliares y a escala, con equidistancia de las curvas de nivel adecuadas a su fin, como se indican a continuación:

1. Levantamiento topográfico de las estructuras existentes de la Institución Educativa del centro poblado de Chato Chico, anexando a éste las ampliaciones actuales y futuras a escala conveniente y con curvas de nivel que equidisten 0,20 m.
2. Deberán dejarse dos (2) BMs auxiliares monumentados para la ubicación exacta de las estructuras proyectadas, lo que deberán indicarse en los planos respectivos, indicando además su cota topográfica, coordenadas y descripción de la ubicación referida a un punto fijo, acompañando una fotografía que dé una buena idea de su ubicación.
3. Se indicará toda la información superficial encontrada: vías, veredas, jardines, árboles, postes de luz, viviendas colindantes y otros que son relevantes.
4. Todos estos detalles deben presentarse en un informe específico del levantamiento topográfico, adjuntando además los planos impresos y en CD's.

**Estudios de Mecánica de Suelos con Fines de Cimentación**

Se entregará por El Consultor y deberá contener como mínimo lo siguiente:

Se efectuarán calicatas para examen de las características de los suelos, así como aquellas que comprometerán las estructuras principales del proyecto. El número y profundidad de las mismas serán determinadas por El Consultor, en coordinación con la Entidad, con relación a la naturaleza y condiciones de diseño de las estructuras consideradas y las particularidades del terreno, de forma de garantizar un adecuado y suficiente conocimiento de las condiciones de cimentación y permitir con suficiente precisión el metrado de los distintos tipos de suelos que encontrará el contratista durante la ejecución de la obra, así como, adoptar las soluciones técnicas apropiadas durante el diseño.

Este estudio, en lo que respecta al diseño estructural de la cimentación, deberá tener como mínimo las siguientes características:

- Tres (3) calicatas
- Las calicatas tendrán profundidades técnicamente posibles de alcanzar y que proporcionen muestras representativas y confiables del suelo, las que deberán ser debidamente ubicadas en los planos y señalizadas en el campo.

El Consultor deberá ejecutar las investigaciones de campo y laboratorio que permitan determinar la capacidad portante del terreno en aquellas zonas en las que se localizarán las estructuras del proyecto, así como determinar la estabilidad de las cimentaciones proyectadas.

Se deberán efectuar toma de muestras y ensayos para determinar la calidad físico química de cada tipo de suelo, en donde se localicen las estructuras especiales, tales como: nivel de



cloruros y sulfatos, ph, etc. Determinando la agresividad del terreno, el concreto y otros materiales de la obra, en base a estos resultados.

De estas investigaciones los sustentará mediante un informe técnico, al cual adjuntará los originales de los resultados de laboratorio de todas las pruebas realizadas.

El consultor presentará el volumen correspondiente al Estudio de Mecánica de Suelos que incluye:

1	CONTENIDO
2	MEMORIA DESCRIPTIVA
2.1	OBJETIVO
2.2	MARCO NORMATIVO
2.3	UBICACIÓN Y ACCESO AL ÁREA EN ESTUDIO
2.4	DESCRIPCIÓN DEL PROYECTO
2.5	CLIMA Y METEOROLOGÍA
3	GEOMORFOLOGÍA, GEOLOGÍA Y SISMICIDAD DEL ÁREA EN ESTUDIO
3.1	GEOMORFOLOGÍA
3.1.1	GEOMORFOLOGÍA REGIONAL
3.2	GEOLOGÍA
3.2.1	GEOLOGÍA LOCAL
3.3	GEODINÁMICA EXTERNA
3.4	RIESGO SÍSMICO
4	INVESTIGACIÓN DE CAMPO
4.1	EXCAVACIONES O CALICATAS
4.2	MUESTREO
4.3	REGISTRO DE EXCAVACIONES
5	ENSAYOS DE LABORATORIO
5.1	ENSAYOS ESTÁNDAR Y ESPECIALES
5.2	ENSAYOS QUÍMICOS
6	PERFILES ESTRATIGRAFICOS
7	ANÁLISIS DE LA CIMENTACIÓN
7.1	TIPO Y PROFUNDIDAD DE CIMENTACIÓN
8	CÁLCULO Y ANÁLISIS DE LA CAPACIDAD ADMISIBLE DE CARGA
9	CÁLCULO DE ASENTAMIENTOS
9.1	ASENTAMIENTO DIFERENCIALES
9.2	ENSAJO DE CONSOLIDACIÓN
10	EVALUACIÓN GEOTÉCNICA
11	AGRESIVIDAD DEL SUELO Y PROBLEMAS ESPECIALES DE CIMENTACIÓN
11.1	EVALUACIÓN DEL POTENCIAL DE EXPANSIÓN
11.2	EVALUACIÓN DE ATAQUE QUÍMICO
11.3	POTENCIAL DE LIQUACIÓN DE SUELOS
11.4	EVALUACIÓN DE POTENCIAL DE COLAPSO
12	CONCLUSIONES Y RECOMENDACIONES
13	RESUMEN DE LAS CONDICIONES DE CIMENTACIÓN

13.1 REFERENCIAS BIBLIOGRÁFICAS

Los resultados de los ensayos serán admitidos siempre y cuando provengan de laboratorios con equipos que tengan su respectiva calibración vigente.

Así mismo El Consultor deberá adjuntar a su informe, los testimonios gráficos respectivos de cada una de las calicatas (Plano de ubicación de calicatas).

Normativa con respecto a los E.M.S tenemos, los siguientes:

Norma E.050 de suelos y cimentaciones para obras de edificación, norma vigente.

Estudio de Exploración de Canteras

Será entregado por El Consultor y deberá contener como mínimo lo siguiente:

Se realizará la identificación de canteras y deberán ubicarse respecto del proyecto en elaboración, delimitando aproximadamente su área de explotación mediante prospecciones, de las cuales se tomaran muestras representativas y se analizará la calidad de los materiales mediante ensayos de laboratorio, clasificación de suelos, CBR de los agregados de cantera, tamaño de la partícula máxima en mm de los agregados, índices de plasticidad, y durabilidad (Prueba de Los Angeles) de acuerdo al uso; a partir de los cuales se clasificaran las canteras y su capacidad de explotación (Potencia) deberá garantizar en forma económica los volúmenes totales a ser usados en la ejecución de la obra, así como indicar además las condiciones y posibles derechos de explotación.

Los estudios de cantera deberán proporcionar la siguiente información: gráfico de ubicación de canteras, nombre y denominación, materiales a explotar, acceso y distancia a la zona del proyecto, determinación de la capacidad de explotación y rendimiento probable.

Plan de contingencia (Según recomendaciones especiales de la ARCC).

➤ Entregable N° 03.- Tercer Informe.

Se presentará a los 45 días calendario, contados a partir del día siguiente que la Municipalidad Distrital de Cura Mori, comunique la conformidad del Entregable N° 02.

El tercer informe comprende la presentación del EXPEDIENTE TÉCNICO completo al 100% por parte de El Consultor, con la implementación de la Metodología BIM según lo indicado en el contenido mínimo del presente TDRs, que incluye:

El Expediente Técnico es el instrumento elaborado por El Consultor para los fines de Ejecución de la obra.

El expediente técnico es el resultado de trabajo multidisciplinario de varios profesionales y técnicos, en donde todos ellos deben comprometerse al estudio, aportando sus mejores capacidades profesionales y personales en la parte que le corresponda.

En razón de lo anterior es fundamental buscar la COMPATIBILIDAD, total de los documentos del Expediente técnico, es decir, por ejemplo, que lo que dice en la especificación técnica concuerde con lo que figure en los análisis de costos unitarios.

El Consultor, suscribirá todas las páginas del Expediente Técnico en señal de conformidad y responsabilidad respecto a su calidad técnica e integridad física. Así mismo, de haber especialistas particulares que hayan participado en la elaboración del Expediente Técnico,

como parte del personal técnico de la persona natural o jurídica ganadora del servicio, de ser el caso, estos deberán visar los documentos (páginas, planos, memorias de cálculo, gráficos, cuadros, etc.) por los cuales, tendrá responsabilidad específica.

El Expediente Técnico debe contener necesariamente las siguientes partes:

- a) Índice
  - b) Resumen Ejecutivo
  - c) Memoria Descriptiva General
- Forman parte de la Memoria Descriptiva:

- Nombre del proyecto.
  - Antecedentes
  - Ubicación del proyecto.
  - Acceso a la zona con rutas y tiempos.
  - Generalidades (área del proyecto, fisiografía, clima, características de la zona de estudio y del suelo, beneficios del proyecto, cantidad y tipo de población beneficiada, diagnóstico de la situación actual).
  - Objetivo del Proyecto.
  - Metas
  - Justificación del proyecto.
  - Ingeniería del proyecto.
  - Ubicación de canchales;
  - Monto del valor referencial incluido los conceptos que incidan en su costo, de acuerdo con el estudio de mercado y el IGV.
  - Modalidad de Ejecución;
  - Plazo de ejecución de la obra.
  - Recomendación del tiempo ideal de ejecución de obra acorde con las condiciones climáticas, etc.
- En general, la Memoria Descriptiva debe ser una ficha técnica elaborada con precisión y claridad, donde se muestre una visión integral del proyecto desde todos sus aspectos.

d) Especificaciones Técnicas

Deberán elaborarse de conformidad a la normatividad vigente del Reglamento Nacional de Edificaciones. Se elaborará cada partida que conforma el presupuesto de la obra, definiendo la naturaleza de los trabajos.

La estructura de una especificación técnica fue establecida en una norma de contraloría:

- Descripción de los trabajos
- Método de construcción,
- Calidad de materiales
- Sistemas de control de calidad.
- Método de medición
- Condiciones de pago.

Cada partida que conforma el presupuesto de la obra, deberá contener sus respectivas especificaciones técnicas, detallando con precisión las reglas que definen la naturaleza de la prestación. La enumeración de las especificaciones técnicas deberá corresponder exactamente con la enumeración de la partida dentro de la estructura del presupuesto.

e) Planilla de Metrados (Exportados de Software AUTODESK REVIT)

Los metrados del expediente técnico deberán estar sustentados por cada partida, con la planilla respectiva y con los gráficos y/o croquis explicativos que el caso requiera, incluyendo explicaciones. La presentación de los metrados será exportada, en hoja de cálculo electrónica excel o similar.

Los metrados constituyen la expresión cuantificada de los trabajos de construcción que se han programado ejecutar en un plazo determinado. Estos determinan el costo del Valor Referencial, por cuanto representan el volumen de trabajo por cada partida. Es necesario que los metrados se hagan lo más claro, ordenado y transparente posible.

Una adecuada sustentación de los metrados reduce los errores y omisiones que pudiera incurrirse en la presentación de las partidas conformantes del presupuesto, por cuanto estos son utilizados por le postor para establecer el monto de su oferta.

f) Análisis de Costos Unitarios, elaborado con el software BIM "Delphin Express".

Para obras por contrata:

- Mano de obra : Costo H-H (Reg. Laboral Const. Civil vigentes)
- Materiales : Precios Sin I.G.V., presentar cotización
- Equipo : Costo H-M= Costo Posesión + Costo operación (Sin I.G.V.).

MAESTRO DE OBRA, el denominado maestro de obra no figura en las normas sobre Régimen Laboral de Construcción Civil. Este costo de la mano de obra no corresponde a los costos directos sino a los indirectos, es decir a los Gastos Generales y con incidencia directa al plazo de ejecución a tiempo completo. No debe considerarse en el análisis de costos el insumo de capitalaz.

RENDIMIENTO, en este rubro lo único establecido por una norma legal hasta la fecha son "los Rendimientos mínimos oficiales de mano de obra en Edificación", aprobados por Resolución Ministerial N°175 del 09.04.68 planteados en la tabla consignada de la Cámara Peruana de la Construcción (CAPECO). Es importante que para las partidas donde sólo hay participación solamente de mano de obra (no de equipos o maquinarias) se considere los rendimientos, acorde con las reales condiciones de la obra, caso contrario se generarán problemas en los tiempos de ejecución.

El tema de "cuadrillas" es básicamente información de campo dado que no hay forma de calcular esta composición.

FLETE, definimos el flete como costo adicional que, por transporte hacia la obra, se debe incrementar al precio de los materiales que, generalmente, se compran en las fábricas o proveedores.

No se aceptarán análisis de costos estimados, globales, sin su cuantificación técnica respectiva.

Se deberá hacer un análisis detallado del costo del flete a la zona de la obra.

El consultor deberá establecer en forma analítica los costos que por manipuleo y traslado demanden los materiales para ser llevados a la obra. Si el caso lo requiere, El Consultor deberá hacer el análisis de costos de la extracción de agregados en cantera. No se aceptarán supuestos ni estimados.

HERRAMIENTAS, teniendo en consideración que el proceso constructivo de cualquier obra requiere herramientas menores de diversos tipos. Picos, palanas, carretillas,



bougué, etc. Las cuales son suministradas por el contratista, este debe incluir su depreciación dentro de los costos diversos.

La práctica usual establece el costo de herramientas con un porcentaje del costo de la mano de obra. Estos porcentajes son variables y a criterio del analista, sin embargo, suelen ser del 3% y al 5% del costo de la mano de obra.

**RECOMENDACIONES,** verificar que los A.C.U sean compatibles con las especificaciones Técnicas (E.T), verificar no omitir, ni sobre considerar los recursos.

El código de numeración de C.U debe coincidir exactamente con el Código de su Especificación Técnica.

**g) Relación de Insumos desagregado por rubros de costos y cantidades elaborado con el software BIM "Delphin Express".**

Deberá incluirse un listado desagregado en mano de obra, materiales (se debe evitar la duplicidad de insumos semejantes siempre que técnicamente sea posible), equipos, herramientas y demás rubros de costo que conforman el total del costo de la obra.

La relación de insumos deberá presentarse en forma general, así como por grupos, es decir mano de obra, materiales y equipo/herramientas. Se debe considerar que en el listado de insumos del presupuesto debe aparecer el metrado total costo parcial y total por insumo que se va a necesitar para el proyecto. La sumatoria de los montos totales para cada uno de ellos debe ser concordante con el costo de partidas del presupuesto. (Adjuntar Cotizaciones de maquinaria, agregados y de los materiales con mayor incidencia, etc.).

**h) Desagregado de Gastos Generales**  
Los gastos generales de la obra deberán incluir como mínimo los siguientes rubros: Gastos Directos, Indirectos, Financieros.

Dentro de los gastos directos de obras se deberá considerar: Sueldos del personal técnico de la obra (Ingeniero, técnico, Topógrafo, etc.), gastos de movilidad, gastos de alimentación, gastos de apoyo logístico, diseño de mezclas, entre otros. Estos gastos están relacionados directamente con el tiempo de duración de la obra.

Dentro de los gastos indirectos de la obra se deberá considerar: sueldos del personal de la oficina central, gastos de útiles de oficina, mobiliario y gastos logísticos entre otros. Estos gastos dependen indirectamente del plazo de ejecución de la obra.

**i) Hoja Resumen de Presupuesto, elaborado con el software BIM "Delphin Express".**  
Máximo hasta 4 componentes y por especialidad.

**j) Presupuesto del costo Directo, elaborado con el software BIM "Delphin Express".**  
**El CONSULTOR** para el cálculo del presupuesto del Expediente Técnico, usará el software BIM "Delphin Express", con la base de datos **SQLite**.  
Se deberá agrupar las partidas del presupuesto por especialidad, en base a la Normativa Vigente de metrados.

Se deberá tomar en cuenta las partidas que se necesitan para la ejecución de las obras proyectadas, así como los metrados de cada una de estas partidas y los costos unitarios de cada una de ellas.

Al pie del presupuesto se deberán consignar los porcentajes de gastos generales y de la utilidad. En concordancia con la modificación de la Quinta Disposición Final del Reglamento de la Ley de Contrataciones y Adquisiciones del Estado, aprobado por Decreto Supremo N° 049-2007-EF, el valor referencial establecido deberá incluir todos los conceptos que inciden en el costo, incluido el IGV (18%), determinado en el correspondiente estudio de mercado o indagación que realizó la Entidad. En términos técnicos y prácticos el presupuesto de obra deberá reflejar el seguimiento del proceso constructivo.

Se debe considerar los siguientes aspectos:

**Costo directo (a):** partidas relacionadas a la ejecución del proyecto, dentro de las cuales deben considerarse los fletes locales.

**Gasto general (b):** los gastos generales deben representar un máximo del 12% del costo directo y deben ser divididos en: Fijos y Variables.

**Utilidad (c):** La utilidad en ningún caso debe ser mayor al 10%, tomando en cuenta que se tomará este ítem, solo para aquellos proyectos previstos a ser ejecutados por contratista.

**Impuestos – IGV (d):** Se debe considerar el IGV correspondiente al 18% sobre el subtotal que resulte de la suma de los ítems. (a+b+c).

**Costo total de obra:** Se considerará a la suma total de los ítems (a+b+c+d), para los casos de obras por contrata este costo será considerado como el presupuesto base o referencial para el proceso de contratación.

La fecha más tardía del valor referencial deberá ser un mes antes de la aceptación del Expediente Técnico por parte del Área Usuaria de la MDCM, sin embargo, El Consultor deberá actualizar el presupuesto si es que el procedimiento administrativo de la adjudicación de la obra se atrasa.

**k) Fórmula Polinómica.**

Para obras con un plazo de ejecución mayor o igual a 30 días calendario, necesariamente se deberá considerar fórmula de reajuste de precios y con un máximo de cuatro (04) Fórmulas Polinómicas, que es el requisito exigido actualmente.

Se recomienda verificar que los códigos que se utilizan en la fórmula polinómica estén vigentes y corresponda a ese recurso y que la sumatoria de coeficientes de incidencia debe ser igual a 1,000.

Tener en consideración lo siguiente:

- **DICCIONARIO DE ELEMENTOS DE LA CONSTRUCCIÓN VÁLIDO PARA LAS FORMULAS POLINÓMICAS QUE SE ELABOREN A PARTIR DEL 01 DE FEBRERO DE 1990 Y CONCORDADO CON LAS MODIFICACIONES A JULIO 2004.**

**l) Cronograma valorizado de avance de Obra.**

Deberá consignarse un programa detallado de obra, distribuido en el tiempo de ejecución y debidamente valorizado.

En términos estrictamente técnicos el cronograma de ejecución obra se desprende de la Programación de Obra Pert-CPM, sin embargo, en términos prácticos también es posible formular el cronograma, representándolo como el diagrama de Barras Gantt, indicando

la ruta crítica, el valor en cada periodo programado y por cada partida del presupuesto, indicando los montos valorizados por mes y el porcentaje correspondiente.

**m) Cronograma mensual de desembolsos**

Deberá elaborarse un cronograma tentativo de los desembolsos proyectados para la ejecución de la obra. En el caso de considerarse reajustes de precios, este deberá ser proyectado racionalmente.

**n) Panel fotográfico**

Se deberán adjuntar al Expediente Técnico un mínimo de **20** fotografías de los aspectos más relevantes que el Profesional crea conveniente resaltar.

**o) Estudios**

1. Estudio Topográfico
2. Estudio de Mecánica de Suelos
3. Estudio de Canteras y Fuentes de Agua
4. Gestión de Riesgo en la Planificación para la Ejecución de Obra, según la Directiva 012-2017-OSCE.

**p) Planos de ejecución de obra**

Se presentarán como mínimo la siguiente información:

Los planos deberán dibujarse en el Software de dibujo AutoCAD 2021 o PDF. En la entrega final del Expediente Técnico, el Consultor deberá también entregar en un CD el contenido de los Planos Finales.

1. Plano de ubicación y localización en escala 1/2500 y 1/5000 y deberá señalarse el Norte Magnético.
2. Planos Levantamiento Topográfico en Planta General del estado actual antes del proyecto a escala adecuada (en el rango de 1:1000 a 1:2000, con leyenda, curvas de nivel, cálculos de volúmenes de corte y relleno y registro fotográfico, se deberá señalar el Norte Magnético, Bms Auxiliares, Leyenda y se deberá alcanzar la base de datos en Estación Total.  
Las plantas y elevaciones de los levantamientos topográficos deberán tener escalas de 1/25, 1/50, 1/75 ó 1/100, dependiendo de las características particulares del proyecto, por cada especialidad, incluyendo planta, cortes, elevación y detalles.  
Las curvas de nivel deberán dibujarse cada 1,00 metros como promedio, debiendo el plano dibujarse a escala 1/50 u otra que permita la mejor visualización de los Desniveles del terreno.  
Deberá fijarse con precisión dos Bms auxiliares en el área de influencia del proyecto, y deberá referenciar las estructuras proyectadas con respecto a estos Bms. Los dos Bms auxiliares deberán monumentarse en campo y en los planos deberá incluirse la información necesaria para que al inicio de las obras dicho punto pueda ubicarse con facilidad. Los Límites de propiedad deberán estar señalados y referenciados adecuadamente.
3. En el caso de existir estructuras por demolerse, estas deberán estar perfectamente ubicadas en los planos mediante un achurado conveniente, en un plano de demoliciones.
4. Planos de Planta Proyectada con secciones transversales y/o Perfiles Longitudinales, Escala (en el rango de 1:1000 a 1:2000), deberá señalarse el Norte Magnético, Bms y Leyenda.
5. Los planos generales de Estructuras, Instalaciones Sanitarias deberán dibujarse en escala 1/50, 1/75 ó 1/100. Los detalles deberán dibujarse en escala 1/10, 1/20, 1/25.

6. Plano de Arquitectura: plantas, cortes, elevaciones, detalles constructivos, desarrollo de pabellones y/o ambientes, etc.
7. Plano de Estructuras: cimentación, aligerado, detalles constructivos, etc.
8. Plano de Instalaciones Eléctricas: planteamiento general, planteamiento por pabellones y/o ambientes, detalles, cuadros unifilares, cuadro de cálculos, etc.
9. Plano de Instalaciones Sanitarias: planteamiento general de red de agua y desagüe, desarrollo de redes por ambientes, detalles constructivos, etc.
10. Y demás que sean necesarios para el óptimo funcionamiento del proyecto.

En los planos deberán aparecer en forma visible las especificaciones técnicas que correspondan, las normas de cálculo utilizadas.

**q) Anexos**

- Memoria de Cálculo Hidráulico, Estructural, Mecánico Eléctrico, y en general se debe anexar la memoria de cálculo de los diseños formulados.
- Diseño estructural
- Cotizaciones.
- Base de datos en SQLite
- Archivos Revit 2023; y.
- Otros sustentatorios.
- Foliar toda la documentación de abajo hacia arriba o desde el final hasta el inicio de cada hoja.

**X. ENTREGA FINAL DEL PROYECTO DE INVERSION.**

Una vez culminado la fase de evaluación y que se cuente con el Informe Técnico aprobatorio del proyecto por parte del Supervisor o Área Usuaria, se entregara en un plazo de 10 d.c., después de aprobado el Tercer Entregable, se procede con la entrega final del proyecto firmado por los especialistas responsables, conforme a sus funciones y roles indicados en el ítem 7, en un (01) original y una (01) copias del original y toda la información en versión magnética editable y en versión PDF (con sellos y firma correspondiente), sin restricciones.

Por lo tanto, es el Entregable N° 03 conforme a la presentación final del proyecto de inversión libre de observaciones, teniendo en cuenta lo siguiente:

**Nota:**

❖ Todos los entregables se presentarán foliados y ordenados, si el proyecto de inversión abarca más de un tomo estos deberán ser numerados, de igual manera deberá contener toda la información en versión magnética.

❖ De igual manera el Primer, Segundo y Tercer entregable deberán ser actualizados por EL CONSULTOR, a causa de cualquier mejora o adición en los Informes posteriores que los comprometan directamente, a fin de garantizar la coherencia técnica del proyecto de inversión. Dicha actualización será corroborada en la entrega final del Proyecto tipo IRI.

**XI. PRESENTACIÓN, EVALUACIÓN Y APROBACIÓN DE CADA UNA DE LAS ETAPAS DE LA ELABORACIÓN DEL EXPEDIENTE TECNICO**

Durante el proceso de elaboración del expediente técnico de corresponder y ser solicitado por la Municipalidad, El Consultor efectuará una (01) entrega oficial y obligatoria, que corresponderán a cada una de las etapas que se definen en los presentes Términos de Referencia, y que corresponden a:

11.01 OPORTUNIDAD DE PRESENTACION:



- a. El Consultor presentará a la (La Entidad), la documentación según los presentes Términos de Referencia, debidamente sellada y firmada por cada profesional responsable de su elaboración, Jefe del Proyecto y el Representante Legal del Consultor. Los sellos deben ser legibles y contener el número de colegiatura correspondiente.
- b. Dicha documentación deberá ser presentada adicionalmente en Discos Compactos (CD) con los archivos digitalizados de la información correspondiente con los formatos y software requeridos: Textos en Word, todos los cálculos en Excel, Planos en AutoCAD 2021, Costos, Presupuesto y Programación en "Delphin Express" (base de datos en SQLite). Los CD's deberán estar debidamente rotulados.
- c. El Consultor presentará el Informe Final, según lo establecido a continuación:

**11.02 INFORME FINAL (PRESENTACIÓN DEL ESTUDIO CULMINADO)**

A los 90 días calendario de iniciado el plazo contractual, en dos originales y una copia y deberá contener lo siguiente:

En este último informe se entregará el Expediente Técnico completo el cual incluirá: Planos de planta, elevaciones, cortes y detalles de todas las especialidades, Memoria Descriptiva, presupuesto referencial, análisis de costos, etc. En concordancia con lo indicado en el ÍTEM 9.

El Expediente Técnico será entregado en forma impresa y digital. El estudio impreso terminado deberá presentarse en dos (02) ejemplares, un (01) original y una (01) copia, impresos en papel bond A4 de 80 gr. debidamente foliado, sellado y firmado en cada hoja por el Jefe del Estudio y los especialistas correspondientes, y una (01) copia digital (editable) de los textos en Word, cálculos en Excel, Base de datos del presupuesto en SQLite, planos en AutoCAD (mínimo versión 2021). Base de datos del levantamiento topográfico de la Estación Total, y otros utilizados, procesados en Acrobat o Adobe Reader, anexos conteniendo los planos, estudios de ingeniería: Estudios Topográficos, estudios de mecánica de suelos, canteras, etc. Además, de una copia digital (versión PDF con los sellos y firmas correspondientes).

El Expediente Técnico debe ser presentado a la Entidad con atención a la oficina de Estudios y Proyectos de La Municipalidad Distrital de Cura Mori en medio físico y en versión digitalizada CD-ROOM, estará sujeto a revisión, para lo cual se debe cumplir el cronograma.

Todos los informes deberán ser firmados y sellados por todos los profesionales responsables de su elaboración y por el Jefe del Proyecto.

- a. Todo retraso en la entrega total de la documentación establecida de los presentes Términos de Referencia para cada una de las Etapas, que exceda el plazo otorgado, se considerará como mora para efecto de la penalidad respectiva, de ser el caso, según lo señalado por el Reglamento de contrataciones del Estado.
- b. Toda la documentación que se formule en cualquiera de las Etapas se elaborará cumpliendo los alcances, contenidos, formatos y anexos otorgados por La Entidad.
- c. No se considerará como entrega oficial, cuando El Consultor efectúe la presentación incompleta de los documentos exigidos en cada etapa. En este caso y para todo efecto, se considerará como no efectuada la entrega.

**11.03 REVISIÓN Y EVALUACIÓN**

- a. La Entidad revisará el Servicio de Consultoría, de acuerdo al siguiente cronograma:

CONSULTOR (Proyectista)	Informe Final a los 90 d.c. desde el inicio del plazo contractual.
Revisor	10 d.c. para Formular Observaciones
Dirección de Estudios y Proyectos de la Municipalidad de Cura Mori	02 d.c. para Notificar al Proyectista las Observaciones Formuladas por el Revisor o Área Usuaría.
El Consultor	10 d.c. para Subsanar Observaciones
Revisor	03 d.c. para Revisar y emitir Conformidad

De persistir las observaciones, se procederá de acuerdo a la Ley de Contrataciones del Estado.

Los plazos considerados de evaluación, levantamiento de observaciones y aprobación de los informes finales del Expediente Técnico por parte del Revisor o Área Usuaría, no se computarán como parte de los plazos para la elaboración del Expediente Técnico definitivo.

- b. El Plazo que se tomen en revisar, evaluar, dar conformidad y/o aprobar la Entidad y empresas prestadoras de servicio y/o concesionarias a las Etapas correspondientes no se computarán como parte de los plazos para la elaboración del Expediente Técnico y no afectará al desarrollo del Servicio de Consultoría, y si alguna de estas Entidades observara el Expediente Técnico, los correspondientes levantamientos de observaciones no formarán parte del plazo de elaboración del expediente técnico.
- c. Todo retraso en la entrega de los documentos corregidos que exceda el plazo indicado, se considerará como mora para efecto de la penalidad respectiva, cuya penalidad diaria se calculará de acuerdo a lo señalado en el Reglamento de la Ley de Contrataciones. El Consultor adjuntará al Expediente corregido, el expediente observado, a efectos de facilitar el control de las correcciones efectuadas.
- d. El Consultor no contará con plazo adicional para levantar observaciones no subsanadas, o que se deriven de correcciones fallidas. En este caso, la penalidad por mora se computará desde el mismo día en que se reciba el Pliego de Observaciones No Subsanadas, la Entidad le aplicará al Consultor una penalidad por cada día de atraso, hasta por un monto máximo equivalente al diez por ciento (10%) del monto del contrato. Cuando se llegue a cubrir el monto máximo de la penalidad, la Entidad podrá resolver el contrato por incumplimiento.

**11.04 APROBACIÓN:**

- a. La Entidad, mediante el Área Usuaría, luego de verificar el cumplimiento del servicio, procederá a otorgar la aprobación del Servicio de Consultoría.
- b. La notificación de la aprobación será cursada por escrito al Consultor. La aprobación y conformidad definitiva se otorgará, con la aprobación del Expediente Técnico por parte de la Entidad y aprobación del Informe Final.

c. El Consultor, dentro de los cinco (05) días calendario, siguientes a la aprobación del expediente, hará entrega a La Entidad de lo siguiente:

➤ Un (01) ejemplar original completo, compatible e integrado, de cada uno de los documentos indicados en los presentes Términos de Referencia. Para documentos en formato A4 se empleará papel bond extra blanco alcéilino de 80 gramos y para formatos A1 se empleará papel bond extra blanco de 90 gramos. Todos los ejemplares estarán debidamente suscritos y sellados por los profesionales responsables de su elaboración en cada especialidad, jefe del Proyecto y por el Representante Legal de El Consultor. Se presentarán en Pioneros A-4 de dos anillos y tapa plastificada rígida. Los expedientes deberán ser debidamente rotulados con carátula frontal y en el lomo.

**Textos**

El tipo a usar será el que a continuación se describe:

Elemento	Fuente	Estilo de fuente	Tamaño
Titulos	Arial	Negrita-sub rayado	12
Sub-Titulos y contenidos	Arial	Negrita	11

**Fotografías:**

Serán impresas a color en alta resolución, con leyenda respectiva en la parte inferior con tipo 12. En caso de vistas panorámicas podrán ser pegadas en forma sucesiva.

**Metrados:**

Se requiere la presentación en papel bond A4 del metrado total, en los que se detallen por columnas los metrados de los componentes.

Asimismo, se deberá incluir el sustento de los metrados por partida de cada componente, con la planilla respectiva y con los gráficos y/o croquis explicativos que el caso requiera firmados por el Ingeniero Civil responsable.

**Presupuesto:**

El presupuesto debe ser presentado en **Software BIM "Delphin Express 2022"**, en forma digitalizada e impresa en papel bond formato A4 y debe incluir:

- *Presupuestos separados por componentes de acuerdo a la hoja de resumen de metrados, indicando costo directo, gastos generales, utilidad e impuestos.*
- *Análisis de costos unitarios del total del presupuesto, los mismos que incluyen los precios de los materiales sin IGV puestos en obra es decir que incluyen el flete, con rendimientos de mano de obra.*

• *Listado de insumos del presupuesto total, por especialidad y desglosado en: materiales, mano de obra, equipo e insumos comodines.*

➤ Una (01) copia simple (Fotocopias) completa de cada uno de los volúmenes originales. Se presentarán en Archivadores. Los expedientes deberán ser debidamente rotulados con carátula frontal y en el lomo e identificado como "COPIA". Deben constar las firmas correspondientes y sellar/entregados una vez

cuenten con el informe de aprobación del área de infraestructura al final del servicio.

➤ Un (01) CDs conteniendo información completa del Expediente Técnico (AutoCAD, Excel, PDF, Bases de datos SQLífe, Word, etc.) y documentación sustantiva escaneada.

**XII. PLAZO DE EJECUCIÓN.**

El plazo de ejecución del servicio de consultoría de obra para la elaboración del estudio definitivo es de 90 días calendario para la elaboración del expediente técnico.

La fecha de inicio de ejecución del servicio será computada al día siguiente de "EMITIDO EL INFORME DE DIAGNÓSTICO APROBADO POR LA ARCC". Dentro del plazo no se considera los tiempos de revisión del expediente técnico, por parte de la Entidad, quien da su opinión con respecto a la conformidad del expediente técnico, los tiempos de trámites ante las Entidades correspondientes (ENOSA, EPS GRAU, etc.) no serán consideradas dentro del plazo contractual debidamente sustentados por parte de El Consultor.

**XIII. VALOR REFERENCIAL**

El valor referencial por el servicio a prestar será de **S/ 219,693.08 (Doscientos diecinueve mil seiscientos noventa y tres con 08/100 soles)** Incluye todo tipo de impuestos, costos de movilidad y viáticos a la zona, según detalle y todo lo necesario para la correcta prestación del servicio.

CONTRATACIÓN DE CONSULTORÍA DE OBRA PARA LA ELABORACIÓN DEL EXPEDIENTE TÉCNICO DE LA IRI: "INTERVENCIÓN EN RECONSTRUCCIÓN MEDIANTE INVERSIONES – IRI – EN LOCAL EDUCATIVO CON CÓDIGO DE LOCAL 413883, DEL C.P. CHATO CHICO, DISTRITO DE CURA MORI, PROVINCIA DE PIURA, REGIÓN PIURA", Código IRI (FUR) N° 2464012 y Código ARCC N° 16777.



#### XIV. FORMA DE PAGO.

El pago del servicio de la Consultoría propiamente dicha se efectuará dentro del plazo de diez (10) días calendario, siempre que se verifiquen las condiciones establecidas en el contrato para

El pago del servicio de la Consultoría propiamente dicha se efectuará dentro del plazo de diez (10) días calendario, siempre que se verifiquen las condiciones establecidas en el contrato para ello, bajo responsabilidad del funcionario competente computados desde la conformidad del servicio, conforme a lo establecido por el artículo 17º del Reglamento. Para efectos del pago de las prestaciones ejecutadas por el contratista, la Entidad deberá contar con la siguiente documentación:

- Recepción y conformidad por parte del Supervisor y/o Área Usaria de la Municipalidad Distrital de Cura Mori.
- Factura v/o recibo por honorarios.

- Cópia del Certificado de Habilitação.

- Copia de UNI del Consultor.

La Entidad realizará el pago de la contraprestación pactada a favor del contratista de la siguiente manera:

PAGOS	REQUISITO	PRESENTACION DE INFORME
15% DEL MONTO DEL CONTRATO	Aprobación del 1er entregable	Se abonará hasta el 15% del monto del contrato a la conformidad del Entregable N° 01, aprobado por el Área Ususaria de la Municipalidad Distrital de Cura

---

<b>25% DEL MONTO DEL CONTRATO</b>	Aprobación del 2do entregable	Se abonará hasta el 25% del monto del contrato a la conformidad del <b>Entregable N° 02</b> , aprobado por el Área Usuaría de la Municipalidad Distrital de Cura Mori.
<b>40% DEL MONTO DEL CONTRATO</b>	Aprobación del 3er entregable	Se abonará hasta el 40% del monto del contrato a la conformidad del <b>Entregable N° 03</b> , aprobado por el Área Usuaría de la Municipalidad Distrital de Cura Mori.
	Entrega del	Se abonará hasta el 20% del monto del contrato a la

Si en caso el Consultor no presentara todo lo solicitado para cada informe, la Supervisión y/o el Área Usuaria de la Municipalidad Distrital de Cura Mori, considerará por no presentado el respectivo informe, aplicándose las penalidades que correspondan.

En caso de incumplimiento en cualquiera de las etapas de los ítems antes mencionados la penalización será aplicada según cláusulas del contrato.

Cabe señalar que el Consultor deberá tener en cuenta lo siguiente:

- Todo Informe debe ser ingresado por trámite documentario dirigido a la Municipalidad Distrital de Cura Mori.

## Distrital de

- Todo Informe deberá adjuntar su respectivo medio magnético, con la información solicitada (obligatoria), en caso contrario no será recepcionada, conteniendo toda la información del proyecto.
- El Consultor emitirá Factura y/o Recibo por Honorarios por el Costo total del servicio, según sea el caso.

**XV. PERFIL DEL CONSULTOR**

El Consultor deberá acreditar experiencia, mediante montos facturados durante los últimos diez (10) años anteriores a la fecha de presentación de su oferta, por un valor equivalente a **1(una)** vez el valor estimado del presente servicio de consultoría de obra.

Deberá presentar documentos que acrediten su experiencia como postor y/o del personal clave, formación académica y/o capacitación del personal clave, equipamiento estratégico, infraestructura estratégica y/o requisitos de habilitación para el desarrollo de la actividad, de acuerdo con la normatividad vinculada al objeto del servicio.

El Consultor deberá cumplir además con lo siguiente:

- No tener impedimento para contratar con el estado.
- No tener sanciones vigentes.
- No haber sido condenado ni hallarse procesado por delito doloso.
- Tener RNP como consultor de obra. En el caso de persona natural debe tener una categoría de consultor "B", con experiencia en edificaciones u obras similares (\*).
- RUC Activo, según la normativa vigente.
- No tener ninguna incompatibilidad señalada por ley.

Tratándose de persona jurídica, copia del certificado de vigencia de poder del representante legal, apoderado o mandatario designado para tal efecto, expedido por registros públicos con una antigüedad no mayor de treinta (30) días calendario a la presentación de ofertas, computada desde la fecha de emisión.

En caso de persona natural, copia del documento nacional de identidad o documento análogo, o del certificado de vigencia de poder otorgado por persona natural, del apoderado o mandatario, según corresponda.

**XVI. PERFIL DEL EQUIPO PROFESIONAL Y TÉCNICO.**

En su propuesta técnica, el consultor ofertará un plantel profesional idóneo, suficiente, con experiencia comprobada y amplios conocimientos en proyectos de inversión pública, para cumplir los alcances de los servicios, siendo el mínimo indispensable el siguiente:

- **Jefe de Estudio o Jefe de Proyecto**  
Deberá acreditar como mínimo 24 (Veinticuatro) meses de experiencia laboral como proyectista y/o Jefe de Proyecto en la elaboración de Expedientes Técnicos de Edificaciones en General.
- **BIM manager o Coordinador BIM:**  
Deberá acreditar como mínimo 12 (Doce) meses de experiencia laboral como BIM manager o Coordinador BIM en la elaboración de Expedientes Técnicos de Edificaciones en General.
- **Especialista en arquitectura**  
Deberá acreditar como mínimo 06 (Seis) meses de experiencia laboral como Especialista en Arquitectura en la elaboración de Expedientes Técnicos de Infraestructura Educativa.

• **Especialista en estructuras**

Deberá acreditar como mínimo 12 (Doce) meses de experiencia laboral como Especialista en Estructuras en la elaboración de Expedientes Técnicos de Infraestructura Educativa y edificaciones en general.

• **Especialista en instalaciones sanitarias**

Deberá acreditar como mínimo 12 (doce) meses de experiencia laboral como Especialista en instalaciones sanitarias en la elaboración de Expedientes Técnicos de Edificaciones en General.

• **Especialista en instalaciones eléctricas**

Deberá acreditar como mínimo 12 (doce) meses de experiencia laboral como Especialista en instalaciones eléctricas en la elaboración de Expedientes Técnicos de Edificaciones en General.

• **Especialista en costos y presupuestos**

Deberá acreditar como mínimo 06 (seis) meses de experiencia laboral como Especialista en costos y presupuestos en la elaboración de Expedientes Técnicos de Edificaciones en General.

Esta relación no es limitativa pudiendo el Consultor ofertar otros (aumentar) especialistas que considere necesarios.

Se considera como **OBRAS SIMILARES** Infraestructura Educativa o edificaciones de tipología de Educación y/o salud.

Todo el personal profesional deberá tener experiencia comprobada en establecimientos de esta naturaleza o edificaciones similares, según lo indica el cuadro de experiencia.

La experiencia del personal propuesto, se podrá acreditar con cualquiera de los siguientes documentos: (i) copia simple de contratos y su respectiva conformidad o (ii) constancias o (iii) certificados o (iv) cualquier otra documentación que, de manera fehaciente demuestre la experiencia del personal propuesto.

El profesional contratado u ofertado en la Propuesta Técnica deberá ser obligatoriamente el que desarrolle los servicios contratados, salvo casos aislados debidamente comprobados y certificados por la entidad contratante, en caso de darse esta eventualidad el Consultor deberá someter a consideración de la Municipalidad Distrital de Cura Mori un sustituto con un currículum, cuando menos similar al del que va a reemplazar.

**RETIRO DEL PERSONAL ASIGNADO AL SERVICIO**

Toda sustitución del personal que el contratista quiera efectuar, deberá observar el cumplimiento de los requisitos mínimos establecidos en los presentes términos de referencia y ser comunicado oportunamente al supervisor y/o estudios y proyectos, presentando la documentación obligatoria correspondiente.

El personal profesional propuesto deberá reunir similar o mejor calificación que el profesional ofertado inicialmente en su propuesta técnica.

**XVII. EQUIPAMIENTO ESTRATÉGICO PARA EL SERVICIO REQUERIDO.**

El equipo mínimo propuesto por el postor ganador de la buena pro, será verificado por el área encargada.



Equipo Topográfico: Equipos de Cómputo y softwares necesarios; impresoras, plotter, mobiliario adecuado; vehículos, requiriéndose como mínimo:

- 01 camioneta pick-up.
- 02 laptops I-7
- 01 Impresora multifuncional.
- 01 Plotter
- 01 Nivel de Ingeniero.
- 01 GPS Diferencial.
- 01 Estación Total

La disponibilidad de los equipos mínimos requeridos podrá acreditarse con la presentación de documentos que sustenten la propiedad, la posesión, el compromiso de compra/venta o alquiler, o declaraciones juradas, sin perjuicio que se verifique, antes de la suscripción del contrato, dicha disponibilidad, solicitando la documentación pertinente o verificando directamente tal situación en coordinación con el ganador de la Buena pro.

#### Oficina

Con los ambientes necesarios para realizar los trabajos de gabinete y administrativos durante el desarrollo del estudio, siendo necesario que exista una sede en la ciudad de Piura.

Este domicilio Legal del Consultor servirá para reuniones de coordinación, notificaciones etc., pudiendo la supervisión apersonarse las veces que considere necesarias para efectuar el seguimiento de Estudio y las labores propias de la supervisión.

### XVIII. CONTROL, SUPERVISION Y REVISION.

#### CONTROL:

- El Consultor estará sujeto a fiscalización permanente por parte de los funcionarios que cese la Entidad, quienes verificarán el cumplimiento de los avances de la Consultoría y de los compromisos contractuales asumidos.
- La Entidad designará un Coordinador y/o supervisor y/o revisor, el que será acreditado de su propio plantel profesional que podrá ser contratado; a quienes El Consultor brindará todas las facilidades del caso para el cumplimiento de sus funciones.
- El Coordinador y/o supervisor y/o revisor estará encargado del seguimiento, control, coordinación y revisión básica de los documentos formulados por El Consultor. Controlará el cumplimiento de los alcances, plazos y compromisos contractuales asumidos por ambas partes. También tendrá a su cargo, informar sobre la procedencia de pago de las valorizaciones del Servicio, gestionando los documentos administrativos que se requiera.
- La Entidad, en aplicación de su derecho de fiscalizar y supervisar el desarrollo del objeto del Contrato, podrá convocar a El Consultor, en las oportunidades que crea necesario, para efectuar coordinaciones y revisiones al avance obtenido en la Consultoría, así como para que informe o asesore en asuntos concernientes a la Consultoría que se contrata.
- El Consultor deberá levantar la totalidad de las observaciones que pudiera formularle La Entidad, dentro de los plazos límites establecidos en el presente documento.

- No procederá la aprobación de los documentos presentados por El Consultor si éste no ha efectivizado la entrega de la etapa completa, incluida la subsanación de las observaciones formuladas.

#### COORDINACION Y SEGUIMIENTO:

- El Consultor, bajo su exclusiva responsabilidad, deberá efectuar continuas reuniones con El Coordinador y/o supervisor designado por la Entidad, a efectos de uniformar los criterios técnicos que servirán de base para el desarrollo de los diferentes rubros y etapas del estudio.
- Las coordinaciones están orientadas a minimizar las eventuales observaciones que pudieran presentarse al momento de efectuar la revisión oficial de los documentos técnicos por parte de La Entidad.
- La Entidad es la última instancia facultada a pronunciarse sobre la consistencia técnica y formal de los estudios, ensayos, evaluaciones, y demás documentos formulados por El Consultor. En tal sentido, El Consultor no podrá negarse a subsanar las observaciones que la Entidad le formule a cualquier etapa del Servicio prestado, aduciendo haber sido aprobado previamente por otro funcionario o instancia técnica de La Entidad.
- La Entidad, en protección de los intereses del Estado, se reserva el pleno derecho de rechazar el Expediente Técnico elaborado por El Consultor, si dicho documento no contase con la calidad y consistencia técnica requerida.
- La Entidad se reserva el derecho de requerir a El Consultor información complementaria a la elaborada y presentada por éste, cuando ésta presente inconsistencia técnica, o resulte ser incoherente, ilógica o poco clara. El Consultor no podrá negarse a su cumplimiento. Dicha exigencia no implica ampliación de plazo, ni reconocimiento o pago de prestaciones adicionales.

### XIX. EXTENSION DE COMPROMISO Y RESPONSABILIDAD DEL CONSULTOR.

- El Consultor y su equipo profesional, asume con La Entidad el compromiso permanente de absolver y/o subsanar oportunamente, cualquier observación o consulta referida al Expediente Técnico que elaborará para ésta, y que pueda provenir de los Postores o de La Entidad durante el proceso de adjudicación, de parte de La Entidad, correspondiente durante el trámite de obtención autorizaciones y/o licencias, de parte del Supervisor o Constructor durante la ejecución de la Obra, o de los órganos de fiscalización y control del Estado, o de la propia Entidad, en las oportunidades que éstas últimas lo estimen necesario.
- El Consultor se compromete expresamente a subsanar y/o rectificar, a su propio peculio, los documentos que integran el Expediente Técnico y el Proyecto Definitivo, si estos son observados durante el trámite de obtención de autorizaciones y/o Licencias.
- El Consultor asume estos compromisos bajo responsabilidad, para cuyo cumplimiento La Entidad podrá requerir para subsanar observaciones, ya sea por escrito, a través de reuniones de coordinación o mediante su presencia en la Obra, y en las oportunidades que sean necesarias. El Consultor no podrá negarse a cumplir dicha obligación bajo excusa alguna, salvo casos fortuitos o fuerza mayor debidamente comprobada.
- El compromiso que asume El Consultor, implica tanto la absolución de las consultas en forma escrita, o en forma personal, ya sea en las oficinas de La Entidad o en lugar donde se ejecute la Obra.
- El Consultor asume solidariamente con los profesionales que participaron en la elaboración del estudio, la responsabilidad por el contenido de la documentación técnica que lo integra.
- El consultor se comprometa a subsanar observaciones cuando: se presenten variaciones en las metas previstas del estudio de pre inversión. El consultor una vez realizado el estudio de campo (in situ) donde se observe cambios sustanciales en las metas físicas y presupuestales que superen la sensibilidad del estudio de pre inversión; inmediatamente deberá comunicar al



área usuaria, bajo su entera responsabilidad mencionados cambios, para realizar las consultas con la unidad formuladora del estudio de pre inversión.

**XX. OTRAS OBLIGACIONES DEL CONSULTOR.**

El consultor o empresa consultora es responsable directo y absoluto de las actividades que realizará, ya sea directamente o a través de su personal, debiendo responder por el servicio de consultoría brindado. El consultor no debe utilizar personal de LA ENTIDAD para el desarrollo parcial o total del Expediente técnico, causal que originará la resolución del contrato.

**XXI. ADELANTOS.**

La Entidad no otorgará ningún tipo de adelantos.

**XXII. CONFIDENCIALIDAD.**

El Consultor se obliga a mantener en reserva la información presentada y contenida en los entregables y el expediente técnico.

**XXIII. PROPIEDAD INTELECTUAL.**

Toda la documentación producto de la elaboración del expediente técnico pasa a ser propiedad de la Municipalidad Distrital de Cura Mori.

**XXIV. SUBCONTRATACION.**

En la ejecución del servicio de consultoría de obra, el Contratista está prohibido de subcontratar parcial o totalmente algún componente o partida del servicio, de acuerdo a lo señalado en el artículo 35 de la ley.

**XXV. RESPONSABILIDAD POR VICIOS OCULTOS.**

La conformidad del servicio por parte de LA ENTIDAD no enerva su derecho a reclamar posteriormente por defectos o vicios ocultos, conforme a lo dispuesto por los artículos 40 de la Ley de Contrataciones del Estado y 173 de su Reglamento.

El plazo máximo de responsabilidad del consultor de obra es de Un (1) año contado a partir de la conformidad otorgada por LA ENTIDAD.

**XXVI. PENALIDAD POR MORA Y OTRAS PENALIDADES.**

En caso de retraso injustificado del contratista en la ejecución de las prestaciones objeto del contrato, la Entidad le aplica automáticamente una penalidad por mora por cada día de atraso. La penalidad se aplica automáticamente y se calcula de acuerdo a la siguiente fórmula de acuerdo al Artículo 161 del Reglamento de la Ley de contrataciones del Estado.

De acuerdo con el Artículo 162 de la ley, En caso de retraso injustificado del contratista en la ejecución de las prestaciones objeto del contrato, la Entidad le aplica automáticamente una penalidad por mora por cada día de atraso. La penalidad se aplica automáticamente y se calcula de acuerdo a la siguiente fórmula:

Penalidad diaria =  $0,10 \times \text{monto vigente}$

F x plazo vigente en días

Donde F tiene los siguientes valores:

a) Para plazos menores o iguales a sesenta (60) días, para bienes, servicios en general, consultorías y ejecución de obras:  $F = 0,40$ .

b) Para plazos mayores a sesenta (60) días:

b.1) Para bienes, servicios en general y consultorías:  $F = 0,25$

b.2) Para obras:  $F = 0,15$

Tanto el monto como el plazo se refieren, según corresponda, al monto vigente del contrato o ítem que debió ejecutarse o, en caso que estos involucraran obligaciones de ejecución periódica o entregas parciales, a la prestación individual que fuera materia de retraso.

Se pueden establecer penalidades distintas a la mencionada en el artículo 162, siempre y cuando sean objetivas, razonables, congruentes y proporcionales con el objeto de la contratación.

Para estos efectos, incluyen los supuestos de aplicación de penalidad, distintas al retraso o mora, la forma de cálculo de la penalidad para cada supuesto y el procedimiento mediante el cual se verifica el supuesto a penalizar. Estas penalidades se calculan de forma independiente a la penalidad por mora:

Penalizaciones		
N°	Supuestos de aplicación de penalidad	Procedimiento
1	En caso culmine la relación contractual entre el contratista y el personal ofertado y la Entidad no haya aprobado la sustitución del personal por no cumplir con las experiencias y calificaciones del profesional a ser reemplazado.	Según informe del Supervisor y/o de la Dirección de Estudios y Proyectos de La Municipalidad Distrital de Cura Mori
2	Por cambio del personal propuesto de la oferta técnica	Según informe del Supervisor y/o de la Dirección de Estudios y Proyectos de La Municipalidad Distrital de Cura Mori
3	No responder las solicitudes escritas de la Entidad en el plazo establecido.	Según informe del Supervisor y/o de la Dirección de Estudios y Proyectos de La Municipalidad Distrital de Cura Mori
4	Aplazar o demorar el inicio de un trabajo o actividad, por inasistencia injustificada o carencia de equipos.	Según informe del Supervisor y/o de la Dirección de Estudios y Proyectos de La Municipalidad Distrital de Cura Mori
5	Incumplimiento en la presentación del informe mensual u otro requerido, en el plazo establecido.	Según informe del Supervisor y/o de la Dirección de Estudios y Proyectos de La Municipalidad Distrital de Cura Mori
6	Presentación incompleta de informes o entregables.	Según informe del Supervisor y/o de la Dirección de Estudios y Proyectos de La Municipalidad Distrital de Cura Mori



Penalizaciones			
N°	Supuestos de aplicación de penalidad	Forma de cálculo	Procedimiento
7	No presenta la subsanación de observaciones del entregable respectivo dentro del plazo previsto.	0.5 UIT Cada vez que suceda	Proyectos de La Municipalidad Distrital de Cura Mori  Según informe del Supervisor y/o de la Dirección de Estudios y Proyectos de La Municipalidad Distrital de Cura Mori
8	No levanta todas las observaciones formuladas al entregable que corresponda dentro del plazo previsto.	0.5 UIT Cada vez que suceda	Según informe del Supervisor y/o de la Dirección de Estudios y Proyectos de La Municipalidad Distrital de Cura Mori
9	No uso de equipo de campo (vehículo, cámara fotográfica, etc.) establecido en los términos de referencia.	0.5 UIT Cada vez que suceda	Según informe del Supervisor y/o de la Dirección de Estudios y Proyectos de La Municipalidad Distrital de Cura Mori

XXVII. REQUISITOS DE CALIFICACIÓN

A	<b>CAPACIDAD LEGAL</b> <b>HABILITACIÓN</b> <b>Requisitos:</b> Registro Nacional de Proveedores en la Especialidad de Consultoría en obras urbanas edificaciones y afines - Categoría B, o superior.  <b>Importante</b> <i>De conformidad con la Opinión N° 185-2016-02/DTN, la habilitación de un postor, está relacionada con cierta atribución con la cual debe contar el proveedor para poder llevar a cabo la actividad materia de contratación, este es el caso de las actividades reguladas por normas en las cuales se establecen determinados requisitos que las empresas deben cumplir a efectos de estar habilitadas para la ejecución de determinado servicio o estar autorizadas para la comercialización de ciertos bienes en el mercado.</i>  <b>Acreditación:</b> Se acreditará con la presentación de copia simple del Registro Nacional de Proveedores (RNP), donde aparezca la especialidad y categoría solicitada al consultor.  <b>Importante</b> <i>En el caso de consorcios, todos los integrantes deben acreditar este requisito.</i>
---	--

B	<b>CAPACIDAD TÉCNICA Y PROFESIONAL</b>
B.1	<b>CALIFICACIONES DEL PERSONAL CLAVE</b> <b>FORMACIÓN ACADÉMICA</b> <b>Requisitos:</b> <ul style="list-style-type: none"><li>Jefe del Proyecto: Ingeniero Civil y/o Arquitecto, BIM manager o Coordinador BIM: Ingeniero Civil, Especialista en Arquitectura, Arquitecto, Especialista en Estructuras: Ingeniero Civil, Especialista en Instalaciones Sanitarias: Ingeniero Civil y/o Sanitario, Especialista en Instalaciones Eléctricas: Ingeniero Mecánico Eléctrico, Especialista en Costos y Presupuestos: Ingeniero Civil.</li></ul>

<b>Acreditación:</b> De conformidad con el numeral 49.3 del artículo 49 y el literal e) del numeral 139.1 del artículo 139 del Reglamento este requisito de calificación se acredita para la suscripción del contrato.  <b>Importante</b> <i>De conformidad con el artículo 186 del Reglamento el supervisor, debe cumplir con las mismas calificaciones profesionales establecidas para el residente de obra. Asimismo, el jefe del proyecto para la elaboración del expediente técnico debe cumplir con las calificaciones exigidas en el artículo 188 del Reglamento.</i>
--

B.2	<b>EXPERIENCIA DEL PERSONAL CLAVE</b> <b>Requisitos:</b> <ul style="list-style-type: none"><li>Jefe del Proyecto: Deberá acreditar como mínimo 24 (Veinticuatro) meses de experiencia laboral como proyectista y/o Jefe de Proyecto en la elaboración de Expedientes Técnicos de Edificaciones en General.</li><li>BIM manager o Coordinador BIM: Deberá acreditar como mínimo 12 (Doce) meses de experiencia laboral como BIM manager o Coordinador BIM en la elaboración de Expedientes Técnicos de Edificaciones en General.</li><li>Especialista en Arquitectura: Deberá acreditar como mínimo 06 (seis) meses de experiencia laboral como Especialista en Arquitectura en la elaboración de Expedientes Técnicos de Infraestructura Educativa.</li><li>Especialista en Estructuras: Deberá acreditar como mínimo 12 (Doce) meses de experiencia laboral como Especialista en Estructuras en la elaboración de Expedientes Técnicos de Infraestructura Educativa o edificaciones en general.</li><li>Especialista en Instalaciones Sanitarias: Deberá acreditar como mínimo 12 (doce) meses de experiencia laboral como Especialista en Instalaciones sanitarias en la elaboración de Expedientes Técnicos de Edificaciones en General.</li><li>Especialista en Costos y Presupuestos: Deberá acreditar como mínimo 06 (seis) meses de experiencia laboral como Especialista en costos y presupuestos en la elaboración de Expedientes Técnicos en General.</li></ul> <b>Acreditación:</b> De conformidad con el numeral 49.3 del artículo 49 y el literal e) del numeral 139.1 del artículo 139 del Reglamento este requisito de calificación se acredita para la suscripción del contrato.  <b>Importante</b> <i>De conformidad con el artículo 186 del Reglamento el supervisor, debe cumplir con la misma experiencia establecida para el residente de obra. Asimismo, el jefe del proyecto para la elaboración del expediente técnico debe cumplir con la experiencia exigida en el artículo 188 del Reglamento.</i>
-----	---

B	<b>CAPACIDAD TÉCNICA Y PROFESIONAL</b>
B.3	<b>EQUIPAMIENTO ESTRATÉGICO</b> <b>Requisitos:</b> <ul style="list-style-type: none"><li>01 Camioneta Pick-up.</li><li>02 Laptops I-7</li><li>01 Impresora Multifuncional.</li><li>01 Plotter.</li><li>01 Nivel de Ingeniero.</li><li>01 Gps Diferencial.</li></ul>



MUNICIPALIDAD DISTRITAL DE CURA MORI  
ADJUDICACION SIMPLIFICA N°004-2023-MDCM/CS-1

01 Estación Total	Acreditación:  De conformidad con el numeral 49.3 del artículo 49 y el literal e) del numeral 139.1 del artículo 139 del Reglamento este requisito de calificación se acredita para la suscripción del contrato.
<b>C EXPERIENCIA DEL POSTOR EN LA ESPECIALIDAD</b>	<p><b>Requisitos:</b></p> <p>El postor debe acreditar un monto facturado acumulado equivalente a S/ 219,693.08 (DOSCIENTOS DIECINUEVE MIL SEISCIENTOS NOVENTA Y TRES CON 08/100 SOL.S/), por la contratación de servicios de consultoría de obra iguales o similares al objeto de la convocatoria, durante los diez (10) años anteriores a la fecha de la presentación de ofertas que se computarán desde la fecha de la conformidad o emisión del comprobante de pago, según corresponda.</p> <p>Se consideran servicios de consultoría de obra similares a los siguientes: Elaboración de expedientes técnicos de Infraestructura Educativa o edificaciones de tipología de Educación y/o salud.</p> <p><b>Acreditación:</b></p> <p>La experiencia del postor en la especialidad se acreditará con copia simple de: (i) contratos u órdenes de servicios y su respectiva conformidad o constancia de prestación; o (ii) comprobantes de pago cuya cancelación se acredite documental y fehacientemente, con voucher de depósito, nota de abono, reporte de estado de cuenta, cualquier otro documento emitido por Entidad del sistema financiero que acredite el abono o mediante cancelación en el mismo comprobante de pago<sup>17</sup>.</p> <p>Los postores pueden presentar hasta un máximo de veinte (20) contrataciones para acreditar el requisito de calificación y el factor "Experiencia de Postor en la Especialidad".</p> <p>En caso los postores presenten varios comprobantes de pago para acreditar una sola contratación, se debe acreditar que corresponden a dicha contratación; de lo contrario, se asumirá que los comprobantes acreditan contrataciones independientes, en cuyo caso solo se considerará, las veinte (20) primeras contrataciones indicadas en el Anexo N° 8 referido a la Experiencia del Postor en la Especialidad.</p> <p>En el caso de servicios de supervisión en ejecución, solo se considera como experiencia la parte del contrato que haya sido ejecutada durante los diez (10) años anteriores a la fecha de presentación de ofertas, debiendo adjuntarse copia de las conformidades correspondientes a tal parte o los respectivos comprobantes de pago cancelados.</p> <p>En los casos que se acredite experiencia adquirida en consorcio, debe presentarse la promesa de consorcio o el contrato de consorcio del cual se desprenda fehacientemente el porcentaje de las obligaciones que se asumió en el contrato presentador; de lo contrario, no se computará la experiencia proveniente de dicho contrato.</p> <p>Asimismo, cuando se presenten contratos derivados de procesos de selección convocados antes del 20.08.2012, la calificación se centrará al método descrito en la Directiva "Participación de Proveedores en Consorcio en las Contrataciones del Estado", debiendo presumirse que el porcentaje de las obligaciones equivale al porcentaje de participación de la promesa de consorcio o del contrato de consorcio. En caso que en dichos documentos no se consigne el porcentaje de participación se presumirá que las obligaciones se ejecutaron en partes iguales.</p> <p>Si el titular de la experiencia no es el postor, consignar si dicha experiencia corresponde a la matriz en caso que el postor sea sucursal, o fue transmitida por reorganización societaria, debiendo acompañar la documentación sustentatoria correspondiente.</p>

17 Cabe precisar que, de acuerdo con la Resolución N° 0065-2018-TCE-S1 del Tribunal de Contrataciones del Estado:

"... el solo sello de cancelado en el comprobante, cuando ha sido colocado por el propio postor, no puede ser considerado como una acreditación que produzca fehacientemente en relación a que se encuentra cancelado. Admitir ello equivale a considerar como válida la sola declaración del postor afirmando que el comprobante de pago ha sido cancelado"

(...)

"Situación diferente se suscita ante el sello colocado por el cliente del postor [sea utilizando el término "cancelado" o "pago"] supuesto en el cual si se contaría con la declaración de un tercero que brinde certeza, ante la cual debiera reconocerse la validez de la experiencia."

MUNICIPALIDAD DISTRITAL DE CURA MORI  
ADJUDICACION SIMPLIFICA N°004-2023-MDCM/CS-1

Si el postor acredita experiencia de una persona absorbida como consecuencia de una reorganización societaria, debe presentar adicionalmente el Anexo N° 9.	Cuando en los contratos, órdenes de servicio o comprobantes de pago el monto facturado se encuentre expresado en moneda extranjera, debe indicarse el tipo de cambio venta, publicado por la Superintendencia de Banca, Seguros y AFP correspondiente a la fecha de suscripción del contrato, de emisión de la orden de servicio o de cancelación del comprobante de pago, según corresponda.
Sin perjuicio de lo anterior, los postores deben llenar y presentar el Anexo N° 8 referido a la Experiencia del Postor en la Especialidad.	<p><b>Importante</b></p> <ul style="list-style-type: none"> <li>El órgano encargado de las contrataciones o el comité de selección, según corresponda, debe valorar de manera integral los documentos presentados por el postor para acreditar la experiencia. En tal sentido, aun cuando en los documentos presentados la denominación del objeto contractual no coincida literalmente con el previsto en las bases, se deberá valorar la experiencia si las actividades que ejecutó el postor corresponden a la experiencia requerida.</li> <li>En el caso de consorcios, la calificación de la experiencia se realiza conforme a la Directiva "Participación de Proveedores en Consorcio en las Contrataciones del Estado".</li> </ul>

**Importante**

- Si como resultado de una consulta u observación corresponde precisarse o ajustarse el requerimiento, se solicita la autorización del área usuaria y se pone de conocimiento de tal hecho a la dependencia que aprobó el expediente de contratación, de conformidad con el numeral 72.3 del artículo 72 del Reglamento.
- El cumplimiento de los Términos de Referencia se realiza mediante la presentación de una declaración jurada. De ser el caso, adicionalmente la Entidad puede solicitar documentación que acredite el cumplimiento del algún componente de estos. Para dicho efecto consignará de manera detallada los documentos que deben presentar los postores en el literal a, b) del numeral 2.2.1.1 de esta sección de las bases.
- Los requisitos de calificación determinan si los postores cuentan con las capacidades necesarias para ejecutar el contrato, lo que debe ser acreditado documentalmente, y no mediante declaración jurada.



[CONSIGNAR EL NOMBRE DE LA ENTIDAD], en adelante LA ENTIDAD, con RUC N° [.....], con domicilio legal en [.....], representada por [.....], identificado con DNI N° [.....], y de otra parte [.....], inscrita en la Ficha N° [.....], Asiento N° [.....] del Registro de Personas Jurídicas de la ciudad de [.....], debidamente representado por su Representante Legal, [.....], con DNI N° [.....], según poder inscrito en la Ficha N° [.....], Asiento N° [.....] del Registro de Personas Jurídicas de la ciudad de [.....], a quien en adelante se le denominará EL CONTRATISTA en los términos y condiciones siguientes:

#### **CLÁUSULA PRIMERA: ANTECEDENTES**

Con fecha [.....], el órgano encargado de las contrataciones o el comité de selección, según corresponda, adjudicó la buena pro de la ADJUDICACIÓN SIMPLIFICADA N° [CONSIGNAR NOMENCLATURA DEL PROCEDIMIENTO DE SELECCIÓN] para la contratación de [CONSIGNAR LA DENOMINACIÓN DE LA CONVOCATORIA], a [INDICAR NOMBRE DEL GANADOR DE LA BUENA PRO], cuyos detalles e importe constan en los documentos integrantes del presente contrato.

#### **CLÁUSULA SEGUNDA: OBJETO**

El presente contrato tiene por objeto [CONSIGNAR EL OBJETO DE LA CONTRATACIÓN].

#### **CLÁUSULA TERCERA: MONTO CONTRACTUAL**

El monto total del presente contrato asciende a [CONSIGNAR MONEDA Y MONTO], que incluye todos los impuestos de Ley.

Este monto comprende el costo del servicio de consultoría de obra, todos los tributos, seguros, transporte, inspecciones, pruebas y, de ser el caso, los costos laborales conforme a la legislación vigente, así como cualquier otro concepto que pueda tener incidencia sobre la ejecución del servicio de consultoría de obra materia del presente contrato.

#### **CLÁUSULA CUARTA: DEL PAGO<sup>19</sup>**

LA ENTIDAD se obliga a pagar la contraprestación a EL CONTRATISTA en [INDICAR MONEDA], en [INDICAR SI SE TRATA DE PAGO ÚNICO, PAGOS PARCIALES O PAGOS PERIÓDICOS O SEGÚN TARIFA EN EL CASO DE PROCEDIMIENTOS DE SUPERVISIÓN DE LA ELABORACIÓN DE EXPEDIENTES TÉCNICOS Y SUPERVISIÓN DE OBRAS CONVOCADOS BAJO EL SISTEMA DE CONTRATACIÓN DE TARIFAS], luego de la recepción formal y completa de la documentación correspondiente, según lo establecido en el artículo 171 del Reglamento de la Ley de Contrataciones del Estado.

Para tal efecto, el responsable de otorgar la conformidad de la prestación deberá hacerlo en un plazo que no excederá de los quince (15) días, bajo responsabilidad de dicho funcionario.

LA ENTIDAD debe efectuar el pago dentro de los diez (10) días calendario siguientes de otorgada la conformidad de los servicios, siempre que se verifiquen las condiciones establecidas en el contrato para ello, bajo responsabilidad del funcionario competente.

En caso de retraso en el pago por parte de LA ENTIDAD, salvo que se deba a caso fortuito o fuerza mayor, EL CONTRATISTA tendrá derecho al pago de intereses legales conforme a lo establecido en el artículo 39 de la Ley de Contrataciones del Estado y en el artículo 171 de su Reglamento, los que se computan desde la oportunidad en que el pago debió efectuarse.

#### **CLÁUSULA QUINTA: DEL PLAZO DE LA EJECUCIÓN DE LA PRESTACIÓN**

El plazo de ejecución del presente contrato es de [.....], el mismo que se computa desde [CONSIGNAR SI ES DEL DÍA SIGUIENTE DEL PERFECCIONAMIENTO DEL CONTRATO, DESDE LA FECHA QUE SE ESTABLEZCA EN EL CONTRATO O DESDE LA FECHA EN QUE SE CUMPLAN LAS CONDICIONES PREVISTAS EN EL CONTRATO PARA EL INICIO DE LA EJECUCIÓN, DEBIENDO INDICAR LAS MISMAS EN ESTE ÚLTIMO CASO].

<sup>19</sup> En cada caso concreto, dependiendo de la naturaleza del contrato, podrá adicionarse la información que resulte pertinente a efectos de generar el pago.

#### **Importante para la Entidad**

De preverse en los Términos de Referencia la ejecución de actividades de instalación, implementación u otros que deban realizarse de manera previa al inicio del plazo de ejecución, se debe consignar lo siguiente:

"El plazo para la [CONSIGNAR LAS ACTIVIDADES PREVIAS PREVISTAS EN LOS TÉRMINOS DE REFERENCIA] es de [.....], el mismo que se computa desde [INDICAR CONDICIÓN CON LA QUE DICHAS ACTIVIDADES SE INICIAN]."

*Incorporar a las bases o eliminar, según corresponda.*

#### **Importante para la Entidad**

En el caso de contratación de prestaciones accesorias, se puede incluir la siguiente cláusula:

#### **CLÁUSULA .....: PRESTACIONES ACCESORIAS<sup>20</sup>**

"Las prestaciones accesorias tienen por objeto [CONSIGNAR EL OBJETO DE LAS PRESTACIONES ACCESORIAS]."

El monto de las prestaciones accesorias asciende a [CONSIGNAR MONEDA Y MONTO], que incluye todos los impuestos de Ley.

El plazo de ejecución de las prestaciones accesorias es de [.....], el mismo que se computa desde [CONSIGNAR SI ES DEL DÍA SIGUIENTE DEL CUMPLIMIENTO DE LAS PRESTACIONES PRINCIPALES, DESDE LA FECHA QUE SE ESTABLEZCA EN EL CONTRATO O DESDE LA FECHA EN QUE SE CUMPLAN LAS CONDICIONES PREVISTAS EN EL CONTRATO PARA EL INICIO DE LA EJECUCIÓN DE LAS PRESTACIONES ACCESORIAS, DEBIENDO INDICAR LAS MISMAS EN ESTE ÚLTIMO CASO].

[DE SER EL CASO, INCLUIR OTROS ASPECTOS RELACIONADOS A LA EJECUCIÓN DE LAS PRESTACIONES ACCESORIAS]."

*Incorporar a las bases o eliminar, según corresponda*

#### **CLÁUSULA SEXTA: PARTES INTEGRANTES DEL CONTRATO**

El presente contrato está conformado por las bases integradas, la oferta ganadora<sup>21</sup>, así como los documentos derivados del procedimiento de selección que establezcan obligaciones para las partes.

#### **CLÁUSULA SÉTIMA: GARANTÍAS**

EL CONTRATISTA entregó al perfeccionamiento del contrato la respectiva garantía incondicional, solidaria, irrevocable, y de realización automática en el país al solo requerimiento, a favor de LA ENTIDAD, por los conceptos, montos y vigencias siguientes:

- De fiel cumplimiento del contrato: [CONSIGNAR EL MONTO], a través de la [INDICAR EL TIPO DE GARANTÍA PRESENTADA] N° [INDICAR NÚMERO DEL DOCUMENTO] emitida por [SEÑALAR EMPRESA QUE LA EMITE]. Monto que es equivalente al diez por ciento (10%) del monto del contrato original, la misma que debe mantenerse vigente hasta el consentimiento de la liquidación final.

#### **Importante**

<sup>20</sup> De conformidad con la Directiva sobre prestaciones accesorias, los contratos relativos al cumplimiento de la(s) prestación(es) principal(es) y de la(s) prestación(es) accesorias, pueden estar contenidos en uno o dos documentos. En el supuesto que ambas prestaciones estén contenidas en un mismo documento, estas deben estar claramente diferenciadas, debiendo indicarse entre otros aspectos, el precio y plazo de cada prestación.

<sup>21</sup> La oferta ganadora comprende a la oferta técnica y oferta económica del postor ganador de la buena pro.



Al amparo de lo dispuesto en el numeral 149.4 del artículo 149 del Reglamento de la Ley de Contrataciones del Estado, en los contratos de consultoría de obra, si el postor ganador de la buena pro solicita la retención del diez por ciento (10%) del monto del contrato original como garantía de fiel cumplimiento de contrato, debe consignarse lo siguiente:

"De fiel cumplimiento del contrato: [CONSIGNAR EL MONTO], a través de la retención que debe efectuar LA ENTIDAD, durante la primera mitad del número total de pagos a realizarse, de forma prorrateada, con cargo a ser devuelto a la finalización del mismo."

En el caso que corresponda, consignar lo siguiente:

- Garantía fiel cumplimiento por prestaciones accesorias: [CONSIGNAR EL MONTO], a través de la [INDICAR EL TIPO DE GARANTÍA PRESENTADA] N° [INDICAR NÚMERO DEL DOCUMENTO] emitida por [SEÑALAR EMPRESA QUE LA EMITE], la misma que debe mantenerse vigente hasta el cumplimiento total de las obligaciones garantizadas.

#### Importante

Al amparo de lo dispuesto en el numeral 151.2 del artículo 151 del Reglamento de la Ley de Contrataciones del Estado, si el postor ganador de la buena pro solicita la retención del diez por ciento (10%) del monto del contrato de la prestación accesorio como garantía de fiel cumplimiento de prestaciones accesorias, debe consignarse lo siguiente:

"De fiel cumplimiento por prestaciones accesorias: [CONSIGNAR EL MONTO], a través de la retención que debe efectuar LA ENTIDAD, durante la primera mitad del número total de pagos a realizarse, de forma prorrateada, con cargo a ser devuelto a la finalización del mismo."

#### CLÁUSULA OCTAVA: EJECUCIÓN DE GARANTÍAS POR FALTA DE RENOVACIÓN

LA ENTIDAD puede solicitar la ejecución de las garantías cuando EL CONTRATISTA no las hubiere renovado antes de la fecha de su vencimiento, conforme a lo dispuesto en el literal a) del numeral 155.1 del artículo 155 del Reglamento de la Ley de Contrataciones del Estado.

#### Importante para la Entidad

Sólo en el caso que la Entidad hubiese previsto otorgar adelanto, se debe incluir la siguiente cláusula:

#### CLÁUSULA NOVENA: ADELANTO DIRECTO

"LA ENTIDAD otorgará [CONSIGNAR NÚMERO DE ADELANTOS A OTORGARSE] adelantos directos por el [CONSIGNAR PORCENTAJE QUE NO DEBE EXCEDER DEL 30% DEL MONTO DEL CONTRATO ORIGINAL] del monto del contrato original.

EL CONTRATISTA debe solicitar los adelantos dentro de [CONSIGNAR EL PLAZO Y OPORTUNIDAD PARA LA SOLICITUD], adjuntando a su solicitud la garantía por adelantos mediante carta fianza o póliza de caución acompañada del comprobante de pago correspondiente. Vencido dicho plazo no procederá la solicitud.

LA ENTIDAD debe entregar el monto solicitado dentro de [CONSIGNAR EL PLAZO] siguientes a la presentación de la solicitud del contratista."

Incorporar a las bases o eliminar, según corresponda.

#### CLÁUSULA DÉCIMA: CONFORMIDAD DE LA PRESTACIÓN DEL SERVICIO

La conformidad de la prestación del servicio se regula por lo dispuesto en el artículo 168 del Reglamento de la Ley de Contrataciones del Estado. La conformidad será otorgada por [CONSIGNAR EL ÁREA O UNIDAD ORGÁNICA QUE OTORGARÁ LA CONFORMIDAD].

De existir observaciones, LA ENTIDAD las comunica al CONTRATISTA, indicando claramente el sentido de estas, otorgándole un plazo para subsanar no menor de cinco (5) ni mayor de quince (15) días. Si pese al plazo otorgado, EL CONTRATISTA no cumple a cabalidad con la subsanación, LA ENTIDAD puede otorgar al CONTRATISTA periodos adicionales para las

correcciones pertinentes. En este supuesto corresponde aplicar la penalidad por mora desde el vencimiento del plazo para subsanar.

Este procedimiento no resulta aplicable cuando la consultoría manifiestamente no cumple con las características y condiciones ofrecidas, en cuyo caso LA ENTIDAD no otorga la conformidad, debiendo considerarse como no ejecutada la prestación, aplicándose la penalidad que corresponda por cada día de atraso.

#### CLÁUSULA UNDÉCIMA: DECLARACIÓN JURADA DEL CONTRATISTA

EL CONTRATISTA declara bajo juramento que se compromete a cumplir las obligaciones derivadas del presente contrato, bajo sanción de quedar inhabilitado para contratar con el Estado en caso de incumplimiento.

#### Importante para la Entidad

En los contratos de consultoría de obras para elaborar los expedientes técnicos de obra, se debe incluir obligatoriamente esta cláusula:

#### CLÁUSULA ...: OBLIGACIÓN DE ATENDER LAS CONSULTAS

EL CONTRATISTA asume la obligación de atender las consultas que le remita LA ENTIDAD, dentro de plazo previsto en el numeral 193.7 del artículo 193 del Reglamento de la Ley de Contrataciones del Estado. Ante la falta de absolución de dichas consultas, LA ENTIDAD adopta las acciones correspondientes.

#### Advertencia

Constituye infracción pasible de sanción según lo previsto en el literal h) del numeral 50.1 del artículo 50 de la Ley, negarse injustificadamente a cumplir las obligaciones derivadas del contrato que deben ejecutarse con posterioridad al pago.

Incorporar a las bases de consultoría de obras para la elaboración de expedientes técnicos o eliminar, según corresponda.

#### CLÁUSULA DUODÉCIMA: RESPONSABILIDAD POR VICIOS OCULTOS

La conformidad del servicio por parte de LA ENTIDAD no enerva su derecho a reclamar posteriormente por defectos o vicios ocultos, conforme a lo dispuesto por los artículos 40 de la Ley de Contrataciones del Estado y 173 de su Reglamento.

El plazo máximo de responsabilidad del contratista es de [CONSIGNAR TIEMPO EN AÑOS, SEGÚN CORRESPONDA] año(s) contado a partir de la conformidad otorgada por LA ENTIDAD.

#### Importante para la Entidad

En los contratos de consultoría de obras para elaborar los expedientes técnicos de obra, se debe reemplazar el último párrafo de esta cláusula por el siguiente:

"El plazo máximo de responsabilidad del contratista por errores o deficiencias o por vicios ocultos puede ser reclamada por la Entidad por [CONSIGNAR TIEMPO EN AÑOS, NO MENOR DE TRES (3) AÑOS] años después de la conformidad de obra otorgada por LA ENTIDAD".

En los contratos de consultoría de obras para la supervisión de obra, se debe reemplazar el último párrafo de esta cláusula por el siguiente:

"El plazo máximo de responsabilidad del contratista puede ser reclamada por la Entidad por [CONSIGNAR TIEMPO EN AÑOS, NO MENOR DE SIETE (7) AÑOS] años después de la conformidad de obra otorgada por LA ENTIDAD".

Incorporar a las bases de consultoría de obras para la elaboración de expedientes técnicos o eliminar, según corresponda.



**CLÁUSULA DÉCIMA TERCERA: PENALIDADES**  
SI EL CONTRATISTA incurra en retraso injustificado en la ejecución de las prestaciones objeto del contrato, LA ENTIDAD le aplica automáticamente una penalidad por mora por cada día de atraso, de acuerdo a la siguiente fórmula:

$$\text{Penalidad Diaria} = \frac{0,10 \times \text{monto vigente}}{F \times \text{plazo vigente en días}}$$

Donde:

**F = 0,25 para plazos mayores a sesenta (60) días o;**  
**F = 0,40 para plazos menores o iguales a sesenta (60) días.**

El retraso se justifica a través de la solicitud de ampliación de plazo debidamente aprobado. Adicionalmente, se considera justificado el retraso y en consecuencia no se aplica penalidad, cuando EL CONTRATISTA acredite, de modo objetivamente sustentado, que el mayor tiempo transcurrido no le resulta imputable. En este último caso la calificación del retraso como justificado por parte de LA ENTIDAD no da lugar al pago de gastos generales ni costos directos de ningún tipo, conforme el numeral 162.5 del artículo 162 del Reglamento de la Ley de Contrataciones del Estado.

Adicionalmente a la penalidad por mora se aplicarán las siguientes penalidades:

Otras penalidades		
N°	Supuestos de aplicación de penalidad	Forma de cálculo
1	Cuando el personal acreditado permanece menos de sesenta (60) días desde el inicio de su participación en la ejecución del contrato o del íntegro del plazo de ejecución, si este es menor a los sesenta (60) días, de conformidad con las disposiciones establecidas en el numeral 190.2 del artículo 190 del Reglamento.	INCLUIR LA FORMA DE CÁLCULO, QUE NO PUEDE SER MENOR A LA MITAD DE UNA UNIDAD POSITIVA TRIBUTARIA (0,5 UIT) NI MAYOR A UNA (1) UIT por cada día de ausencia del personal en el plazo previsto.
2	En caso el contratista incumpla con su obligación de ejecutar la prestación con el personal acreditado o debidamente su sustituto.	Según informe del ICSIGNAR EL AREA USUARIA A CARGO DE LA SUPERVISIÓN DEL CONTRATO.
3	Si como consecuencia de verificar el funcionamiento u operatividad de la infraestructura culminada y las instalaciones y equipos en caso corresponda, el comité de recepción advierte que la obra no se encuentra culminada.	Según informe del comité de recepción.
4	En caso el supervisor de obra no asusueva las consultas o las ausueva fuera del plazo señalado en el numeral 193.3 del artículo 193 del Reglamento. <sup>22</sup>	Una (1) UIT por no atender las consultas formuladas por el residente de obra, según lo dispuesto en el literal b) del numeral 193.10 del artículo 193 del Reglamento.
...		Según informe del ICSIGNAR EL AREA USUARIA A CARGO DE LA SUPERVISIÓN DEL CONTRATO.

<sup>22</sup> En caso que el objeto de la contratación sea la supervisión de la obra, incluir obligatoriamente esta penalidad.

#### Importante

*De haberse previsto establecer penalidades distintas a la penalidad por mora, incluir dichas penalidades, los supuestos de aplicación de penalidad, la forma de cálculo de la penalidad para cada supuesto y el procedimiento mediante el cual se verifica el supuesto a penalizar, conforme el artículo 163 del Reglamento de la Ley de Contrataciones del Estado.*

Estas penalidades se deducen de los pagos a cuenta o del pago final, según corresponda, o si fuera necesario, se cobra el monto resultante de la ejecución de la garantía de fiel cumplimiento. Estos dos (2) tipos de penalidades pueden alcanzarse cada una un monto máximo equivalente al diez por ciento (10%) del monto del contrato vigente, o de ser el caso, del ítem que debió ejecutarse.

Cuando se llegue a cubrir el monto máximo de la penalidad por mora o el monto máximo para otras penalidades, de ser el caso, LA ENTIDAD puede resolver el contrato por incumplimiento.

#### CLÁUSULA DÉCIMA CUARTA: RESOLUCIÓN DEL CONTRATO

Cualquiera de las partes puede resolver el contrato, de conformidad con el numeral 32.3 del artículo 32 y artículo 36 de la Ley de Contrataciones del Estado, y el artículo 164 de su Reglamento. De darse el caso, LA ENTIDAD procederá de acuerdo a lo establecido en el artículo 165 del Reglamento de la Ley de Contrataciones del Estado.

#### CLÁUSULA DÉCIMA QUINTA: RESPONSABILIDAD DE LAS PARTES

Cuando se resuelva el contrato por causas imputables a algunas de las partes, se debe resarcir los daños y perjuicios ocasionados, a través de la indemnización correspondiente. Ello no obsta la aplicación de las sanciones administrativas, penales y pecuniarias a que dicho incumplimiento diere lugar, en el caso que éstas correspondan.

Lo señalado precedentemente no exime a ninguna de las partes del cumplimiento de las demás obligaciones previstas en el presente contrato.

#### CLÁUSULA DÉCIMA SEXTA: ANTICORRUPCIÓN

EL CONTRATISTA declara y garantiza no haber, directa o indirectamente, o tratándose de una persona jurídica a través de sus socios, integrantes de los órganos de administración, apoderados, representantes legales, funcionarios, asesores o personas vinculadas a las que se refiere el artículo 7 del Reglamento de la Ley de Contrataciones del Estado, ofrecido, negociado o efectuado, cualquier pago o, en general, cualquier beneficio o incentivo ilegal en relación al contrato.

Asimismo, el CONTRATISTA se obliga a conducirse en todo momento, durante la ejecución del contrato, con honestidad, probidad, veracidad e integridad y de no cometer actos ilegales o de corrupción, directa o indirectamente o a través de sus socios, accionistas, participacionistas, integrantes de los órganos de administración, apoderados, representantes legales, funcionarios, asesores y personas vinculadas a las que se refiere el artículo 7 del Reglamento de la Ley de Contrataciones del Estado.

Además, EL CONTRATISTA se compromete a i) comunicar a las autoridades competentes, de manera directa y oportuna, cualquier acto o conducta ilícita o corrupta de la que tuviera conocimiento; y ii) adoptar medidas técnicas, organizativas y/o de personal apropiadas para evitar los referidos actos o prácticas.

Finalmente, EL CONTRATISTA se compromete a no colocar a los funcionarios públicos con los que deba interactuar, en situaciones reñidas con la ética. En tal sentido, reconoce y acepta la prohibición de ofrecerse a estos cualquier tipo de obsequio, donación, beneficio y/o gratificación, ya sea de bienes o servicios, cualquiera sea la finalidad con la que se lo haga.

#### CLÁUSULA DÉCIMA SÉTIMA: MARCO LEGAL DEL CONTRATO

Sólo en lo no previsto en este contrato, en la Ley de Contrataciones del Estado y su Reglamento, en las directivas que emita el OSCE y demás normativa especial que resulte aplicable, serán de aplicación supletoria las disposiciones pertinentes del Código Civil vigente, cuando corresponda, y

demás normas de derecho privado.

**CLÁUSULA DÉCIMA OCTAVA: SOLUCIÓN DE CONTROVERSIAS<sup>23</sup>**

Las controversias que surjan entre las partes durante la ejecución del contrato se resuelven mediante conciliación o arbitraje, según el acuerdo de las partes.

Cualquiera de las partes tiene derecho a iniciar el arbitraje a fin de resolver dichas controversias dentro del plazo de caducidad previsto en la Ley de Contrataciones del Estado y su Reglamento.

Facultativamente, cualquiera de las partes tiene el derecho a solicitar una conciliación dentro del plazo de caducidad correspondiente, según lo señalado en el artículo 224 del Reglamento de la Ley de Contrataciones del Estado, sin perjuicio de recurrir al arbitraje, en caso no se llegue a un acuerdo entre ambas partes o se llegue a un acuerdo parcial. Las controversias sobre nulidad del contrato solo pueden ser sometidas a arbitraje.

El Laudo arbitral emitido es inapelable, definitivo y obligatorio para las partes desde el momento de su notificación, según lo previsto en el numeral 45.21 del artículo 45 de la Ley de Contrataciones del Estado.

**CLÁUSULA DÉCIMA NOVENA: FACULTAD DE ELEVAR A ESCRITURA PÚBLICA**

Cualquiera de las partes puede elevar el presente contrato a Escritura Pública corriendo con todos los gastos que demande esta formalidad.

**CLÁUSULA VIGÉSIMA: DOMICILIO PARA EFECTOS DE LA EJECUCIÓN CONTRACTUAL**

Las partes declaran el siguiente domicilio para efecto de las notificaciones que se realicen durante la ejecución del presente contrato:

DOMICILIO DE LA ENTIDAD: [.....]

DOMICILIO DEL CONTRATISTA: [CONSIGNAR EL DOMICILIO SEÑALADO POR EL POSTOR GANADOR DE LA BUENA PRO AL PRESENTAR LOS REQUISITOS PARA EL PERFECCIONAMIENTO DEL CONTRATO]

La variación del domicilio aquí declarado de alguna de las partes debe ser comunicada a la otra parte, formalmente y por escrito, con una anticipación no menor de quince (15) días calendario.

De acuerdo con las bases integradas, la oferta y las disposiciones del presente contrato, las partes lo firman por duplicado en señal de conformidad en la ciudad de [.....] al [CONSIGNAR FECHA].

"LA ENTIDAD"

"EL CONTRATISTA"

Importante

*Este documento puede firmarse digitalmente si ambas partes cuentan con firma digital, según la Ley N° 27269, Ley de Firmas y Certificados Digitales<sup>24</sup>.*

<sup>23</sup> De acuerdo con el numeral 225.3 del artículo 225 del Reglamento, las partes pueden recurrir al arbitraje ad hoc cuando las controversias deriven de procedimientos de selección cuyo valor referencial sea menor o igual a cinco millones con 00/100 soles (S/ 5 000 000.00).

<sup>24</sup> Para mayor información sobre la normativa de firmas y certificados digitales ingresar a: <https://www.indecopi.gob.pe/web/firmas-digitales/firmar-y-certificados-digitales>

**CAPÍTULO VI  
CONSTANCIA DE PRESTACIÓN DE CONSULTORÍA DE CIBRA**

De conformidad con el artículo 169 del Reglamento, se deja expresa constancia de la culminación de la prestación derivada del contrato mencionado en el numeral 3 del presente documento.

1	DATOS DEL DOCUMENTO	Número del documento	Fecha de emisión del documento



2	DAIOS DEL CONTRATATISTA	Nombre, denominación o razón social	
	RUC		
	EN CASO EL CONTRATISTA SEA UN CONSORCIO, ADEMÁS SE DEBERÁ REGISTRAR LA SIGUIENTE INFORMACIÓN:		
	Nombre o razón social del integrante del consorcio	RUC	%

3	DAIOS DEL CONTRATO	Número del contrato			
		Tipo y número del procedimiento de selección			
		Objeto del contrato	Elaboración de Expediente Técnico	Supervisión de la elaboración del Expediente Técnico	Supervisión de Obra
		Descripción del objeto del contrato			
		Fecha de suscripción del contrato			
		Monto total ejecutado del contrato			
		Plazo de ejecución contractual	Plazo original	días calendario	
			Ampliación(es) de plazo	días calendario	
			Total plazo	días calendario	
			Fecha de inicio de la consultoría de obra		
	Fecha final de la consultoría de obra				

En caso de elaboración de Expediente Técnico			
4	DAIOS DEL EXPEDIENTE TÉCNICO	Denominación del proyecto	
		Ubicación del proyecto	
		Monto del presupuesto	

En caso de Supervisión de Obras			
5	DAIOS DE LA OBRA	Denominación de la obra	
		Número de adicionales de obra	
		Monto total de los adicionales	
		Número de deductivos	
		Monto total de los deductivos	
		Monto total de la obra	

6	APLICACIÓN DE PENALIDADES	Monto de las penalidades por mora	
		Monto de otras penalidades	
		Monto total de las penalidades aplicadas	

7	DAIOS DE LA ENTIDAD	Nombre de la Entidad	
---	---------------------	----------------------	--

	RUC de la Entidad	
	Nombres y apellidos del funcionario que emite la constancia	
	Cargo que ocupa en la Entidad	
	Teléfono de contacto	

8	NOMBRE, FIRMA Y SELLO DEL FUNCIONARIO COMPETENTE
---	--

ANEXO N° 1

DECLARACIÓN JURADA DE DATOS DEL POSTOR

Señores  
[CONSIGNAR ÓRGANO ENCARGADO DE LAS CONTRATACIONES O COMITÉ DE SELECCIÓN,  
SEGÚN CORRESPONDA]  
ADJUDICACIÓN SIMPLIFICADA N° [CONSIGNAR NOMENCLATURA DEL PROCEDIMIENTO]  
Presente.-

El que se suscribe, [.....], postor y/o Representante Legal de [CONSIGNAR EN CASO DE SER PERSONA JURÍDICA], identificado con [CONSIGNAR TIPO DE DOCUMENTO DE IDENTIDAD] N° [CONSIGNAR NÚMERO DE DOCUMENTO DE IDENTIDAD], con poder inscrito en la localidad de [CONSIGNAR EN CASO DE SER PERSONA JURÍDICA] en la Ficha N° [CONSIGNAR EN CASO DE SER PERSONA JURÍDICA] Asiento N° [CONSIGNAR EN CASO DE SER PERSONA JURÍDICA], DECLARO BAJO JURAMENTO que la siguiente información se sujeta a la verdad:

Nombre, Denominación o Razón Social :			
Domicilio Legal :			
RUC :	Teléfono(s) :		
MYPE <sup>25</sup>	SI		No
Correo electrónico :			

**Autorización de notificación por correo electrónico:**  
Autorizo que se notifiquen al correo electrónico indicado las siguientes actuaciones:

1. Solicitud de reducción de la oferta económica.
2. Solicitud de subsanación de los requisitos para perfeccionar el contrato.
3. Solicitud para presentar los documentos para perfeccionar el contrato, según orden de prelación, de conformidad con lo previsto en el artículo 141 del Reglamento.
4. Respuesta a la solicitud de acceso al expediente de contratación.

Asimismo, me comprometo a remitir la confirmación de recepción, en el plazo máximo de dos (2) días hábiles de recibida la comunicación.

[CONSIGNAR CIUDAD Y FECHA]

.....  
**Firma, Nombres y Apellidos del postor o Representante legal, según corresponda**

**Importante**

*La notificación dirigida a la dirección de correo electrónico consignada se entenderá válidamente efectuada cuando la Entidad reciba acuse de recepción.*

**Importante**

*Cuando se trate de consorcios, la declaración jurada es la siguiente:*

<sup>25</sup> Esta información será verificada por la Entidad en la página web del Ministerio de Trabajo y Promoción del Empleo en la sección consulta de empresas acreditadas en el REMYPE en el link <http://www2.trabajo.gob.pe/servicios-en-linea-2-2/> y se tendrá en consideración, en caso el postor ganador de la buena pro solicite la retención del diez por ciento (10%) del monto del contrato original, en calidad de garantía de fiel cumplimiento, según lo señalado en el artículo 149 del Reglamento. Asimismo, dicha información se tendrá en cuenta en caso de empate, conforme a lo previsto en el artículo 91 del Reglamento.



ANEXO N° 1

DECLARACIÓN JURADA DE DATOS DEL POSTOR

Señores  
[CONSIGNAR ÓRGANO ENCARGADO DE LAS CONTRATACIONES O COMITÉ DE SELECCIÓN,  
SEGUN CORRESPONDA]  
ADJUDICACIÓN SIMPLIFICADA N° [CONSIGNAR NOMENCLATURA DEL PROCEDIMIENTO]  
Presente.-

El que se suscribe, [.....], representante común del consorcio [CONSIGNAR EL NOMBRE DEL  
CONSORCIO], identificado con [CONSIGNAR TIPO DE DOCUMENTO DE IDENTIDAD] N°  
[CONSIGNAR NÚMERO DE DOCUMENTO DE IDENTIDAD], DECLARO BAJO JURAMENTO que la  
siguiente información se sujeta a la verdad:

Datos del consorciado 1			
Nombre, Denominación o Razón Social :			
Domicilio Legal :			
RUC :	Teléfono(s) :		
MYPE <sup>28</sup>	SI		No
Correo electrónico :			

Datos del consorciado 2			
Nombre, Denominación o Razón Social :			
Domicilio Legal :			
RUC :	Teléfono(s) :		
MYPE <sup>27</sup>	SI		No
Correo electrónico :			

Datos del consorciado ...			
Nombre, Denominación o Razón Social :			
Domicilio Legal :			
RUC :	Teléfono(s) :		
MYPE <sup>28</sup>	SI		No
Correo electrónico :			

Autorización de notificación por correo electrónico:

Correo electrónico del consorcio:
-----------------------------------

Autorizo que se notifiquen al correo electrónico indicado las siguientes actuaciones:

1. Solicitud de reducción de la oferta económica.
2. Solicitud de subsanación de los requisitos para perfeccionar el contrato.
3. Solicitud para presentar los documentos para perfeccionar el contrato, según orden de prelación, de conformidad con lo previsto en el artículo 141 del Reglamento.
4. Respuesta a la solicitud de acceso al expediente de contratación.

<sup>26</sup> Esta información será verificada por la Entidad en la página web del Ministerio de Trabajo y Promoción del Empleo en la sección consulta de empresas acreditadas en el REMYPE en el link: <http://www2.trabajo.gob.pe/servicios-en-línea-2-2/> y se tendrá en consideración, en caso el consorcio ganador de la buena pro solicite la retención del diez por ciento (10%) del monto del contrato original, en calidad de garantía de fiel cumplimiento, según lo señalado en el artículo 149 del Reglamento. Asimismo, dicha información se tendrá en cuenta en caso de empate, conforme a lo previsto en el artículo 97 del Reglamento. Para dichos efectos, todos los integrantes del consorcio deben acreditar la condición de micro o pequeña empresa.

<sup>27</sup> Ibidem.

<sup>28</sup> Ibidem.

Asimismo, me comprometo a remitir la confirmación de recepción, en el plazo máximo de dos (2) días hábiles de recibida la comunicación.  
[CONSIGNAR CIUDAD Y FECHA]

Firma, Nombres y Apellidos del representante  
común del consorcio

Importante

La notificación dirigida a la dirección de correo electrónico consignada se entenderá válidamente efectuada cuando la Entidad reciba acuse de recepción.

ANEXO N° 2

DECLARACIÓN JURADA  
(ART. 52 DEL REGLAMENTO DE LA LEY DE CONTRATACIONES DEL ESTADO)

Señores  
[CONSIGNAR ÓRGANO ENCARGADO DE LAS CONTRATACIONES O COMITÉ DE SELECCIÓN,  
SEGÚN CORRESPONDA]  
ADJUDICACIÓN SIMPLIFICADA N° [CONSIGNAR NOMENCLATURA DEL PROCEDIMIENTO]  
Presente.-

Mediante el presente el suscrito, postor y/o Representante Legal de [CONSIGNAR EN CASO DE SER PERSONA JURÍDICA], declaro bajo juramento:

- No haber incurrido y me obligo a no incurrir en actos de corrupción, así como a respetar el principio de integridad.
- No tener impedimento para postular en el procedimiento de selección ni para contratar con el Estado, conforme al artículo 11 de la Ley de Contrataciones del Estado.
- Que mi información (en caso que el postor sea persona natural) o la información de la persona jurídica que represento, registrada en el RNP se encuentra actualizada.
- Conocer las sanciones contenidas en la Ley de Contrataciones del Estado y su Reglamento, así como las disposiciones aplicables del TUO de la Ley N° 27444, Ley del Procedimiento Administrativo General.
- Participar en el presente proceso de contratación en forma independiente sin mediar consulta, comunicación, acuerdo, arreglo o convenio con ningún proveedor; y, conocer las disposiciones del Decreto Legislativo N° 1034, Decreto Legislativo que aprueba la Ley de Represión de Conductas Anticompetitivas.
- Conocer, aceptar y someterme a las bases, condiciones y reglas del procedimiento de selección.
- Ser responsable de la veracidad de los documentos e información que presento en el presente procedimiento de selección.
- Comprometirme a mantener la oferta presentada durante el procedimiento de selección y a perfeccionar el contrato, en caso de resultar favorecido con la buena pro.

[CONSIGNAR CIUDAD Y FECHA]

.....  
Firma, Nombres y Apellidos del postor o  
Representante legal, según corresponda

Importante

En el caso de consorcios, cada integrante debe presentar esta declaración jurada, salvo que sea presentada por el representante común del consorcio.

ANEXO N° 3

DECLARACIÓN JURADA DE CUMPLIMIENTO DE LOS TÉRMINOS DE REFERENCIA

Señores  
[CONSIGNAR ÓRGANO ENCARGADO DE LAS CONTRATACIONES O COMITÉ DE SELECCIÓN,  
SEGÚN CORRESPONDA]  
ADJUDICACIÓN SIMPLIFICADA N° [CONSIGNAR NOMENCLATURA DEL PROCEDIMIENTO]  
Presente.-

Es grato dirigirme a usted, para hacer de su conocimiento que luego de haber examinado las bases y demás documentos del procedimiento de la referencia y, conociendo todos los alcances y las condiciones detalladas en dichos documentos, el postor que suscribe ofrece el servicio de consultoría de obra [CONSIGNAR EL OBJETO DE LA CONVOCATORIA], de conformidad con los Términos de Referencia que se indican en el numeral 3.1 del Capítulo III de la sección específica de las bases y los documentos del procedimiento.

[CONSIGNAR CIUDAD Y FECHA]

.....  
Firma, Nombres y Apellidos del postor o  
Representante legal o común, según corresponda

Importante

Adicionalmente, puede requerirse la presentación de documentación que acredite el cumplimiento de los términos de referencia, conforme a lo indicado en el acápite relacionado al contenido de las ofertas de la presente sección de las bases.



ANEXO N° 4

DECLARACIÓN JURADA DE PLAZO DE PRESTACIÓN DEL SERVICIO DE CONSULTORÍA DE OBRA

Señores  
[CONSIGNAR ÓRGANO ENCARGADO DE LAS CONTRATACIONES O COMITÉ DE SELECCIÓN, SEGUN CORRESPONDA]  
ADJUDICACIÓN SIMPLIFICADA N° [CONSIGNAR NOMENCLATURA DEL PROCEDIMIENTO]  
Presente.-

Mediante el presente, con pleno conocimiento de las condiciones que se exigen en las bases del procedimiento de la referencia, me comprometo a prestar el servicio de consultoría de obra objeto del presente procedimiento de selección en el plazo de [CONSIGNAR EL PLAZO OFERTADO].

[CONSIGNAR CIUDAD Y FECHA]

.....  
Firma, Nombres y Apellidos del postor o  
Representante legal o común, según corresponda

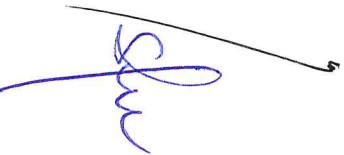

ANEXO N° 5

PROMESA DE CONSORCIO  
(Sólo para el caso en que un consorcio se presente como postor)

Señores  
[CONSIGNAR ÓRGANO ENCARGADO DE LAS CONTRATACIONES O COMITÉ DE SELECCIÓN, SEGUN CORRESPONDA]  
ADJUDICACIÓN SIMPLIFICADA N° [CONSIGNAR NOMENCLATURA DEL PROCEDIMIENTO]  
Presente.-

Los suscritos declaramos expresamente que hemos convenido en forma irrevocable, durante el lapso que dure el procedimiento de selección, para presentar una oferta conjunta a la ADJUDICACION SIMPLIFICADA N° [CONSIGNAR NOMENCLATURA DEL PROCEDIMIENTO].

Asimismo, en caso de obtener la buena pro, nos comprometemos a formalizar el contrato de consorcio, de conformidad con lo establecido por el artículo 140 del Reglamento de la Ley de Contrataciones del Estado, bajo las siguientes condiciones:

a) Integrantes del consorcio

1. [NOMBRE, DENOMINACIÓN O RAZÓN SOCIAL DEL CONSORCIADO 1].
2. [NOMBRE, DENOMINACIÓN O RAZÓN SOCIAL DEL CONSORCIADO 2].

b) Designamos a [CONSIGNAR NOMBRES Y APELLIDOS DEL REPRESENTANTE COMÚN, identificado con [CONSIGNAR TIPO DE DOCUMENTO DE IDENTIDAD] N° [CONSIGNAR NÚMERO DE DOCUMENTO DE IDENTIDAD], como representante común del consorcio para efectos de participar en todos los actos referidos al procedimiento de selección, suscripción y ejecución del contrato correspondiente con [CONSIGNAR NOMBRE DE LA ENTIDAD].

Asimismo, declaramos que el representante común del consorcio no se encuentra impedido, inhabilitado ni suspendido para contratar con el Estado.

c) Fijamos nuestro domicilio legal común en [.....].

d) Las obligaciones que corresponden a cada uno de los integrantes del consorcio son las siguientes:

1. OBLIGACIONES DE [NOMBRE, DENOMINACIÓN O RAZÓN SOCIAL DEL CONSORCIADO 1] [%]<sup>29</sup>

[DESCRIBIR LAS OBLIGACIONES DEL CONSORCIADO 1]

2. OBLIGACIONES DE [NOMBRE, DENOMINACIÓN O RAZÓN SOCIAL DEL CONSORCIADO 2] [%]<sup>30</sup>

[DESCRIBIR LAS OBLIGACIONES DEL CONSORCIADO 2]

TOTAL OBLIGACIONES 100%<sup>31</sup>

<sup>29</sup> Consignar únicamente el porcentaje total de las obligaciones, el cual debe ser expresado en número entero, sin decimales.

<sup>30</sup> Consignar únicamente el porcentaje total de las obligaciones, el cual debe ser expresado en número entero, sin decimales.

<sup>31</sup> Este porcentaje corresponde a la sumatoria de los porcentajes de las obligaciones de cada uno de los integrantes del consorcio.

[CONSIGNAR CIUDAD Y FECHA]

.....	.....
Consortado 1	Consortado 2
Nombres, apellidos y firma del	Nombres, apellidos y firma del
Consortado 1 o de su Representante	Consortado 2 o de su Representante
Legal	Legal
Tipo y N° de Documento de Identidad	Tipo y N° de Documento de Identidad

Importante

De conformidad con el artículo 52 del Reglamento, las firmas de los integrantes del consorcio deben ser legalizadas.

Importante para la Entidad

En caso de procedimientos bajo el sistema a suma alzada incluir el siguiente anexo:

Esta nota deberá ser eliminada una vez culminada la elaboración de las bases



ANEXO N° 6

OFERTA ECONÓMICA

ITEM N° [INDICAR NÚMERO]

Señores  
[CONSIGNAR ÓRGANO ENCARGADO DE LAS CONTRATACIONES O COMITÉ DE SELECCIÓN, SEGÚN CORRESPONDA]  
ADJUDICACIÓN SIMPLIFICADA N° [CONSIGNAR NOMENCLATURA DEL PROCEDIMIENTO]  
Presente.-

Es grato dirigirme a usted, para hacer de su conocimiento que, de acuerdo con las bases, mi oferta económica es la siguiente:

CONCEPTO	OFERTA ECONÓMICA
TOTAL	

La oferta económica [CONSIGNAR LA MONEDA DE LA CONVOCATORIA] incluye todos los tributos, seguros, transporte, inspecciones, pruebas y, de ser el caso, los costos laborales conforme a la legislación vigente, así como cualquier otro concepto que pueda tener incidencia sobre el costo del servicio de consultoría a contratar, excepto la de aquellos postores que gocen de alguna exoneración legal, no incluirán en su oferta económica los tributos respectivos.

[CONSIGNAR CIUDAD Y FECHA]

.....  
Firma, Nombres y Apellidos del postor o  
Representante legal o común, según corresponda

Importante

- El postor debe consignar el monto total de la oferta económica, sin perjuicio, que de resultar favorecido con la buena pro, presente el detalle de precios unitarios y la estructura de costos para el perfeccionamiento del contrato.
- El postor que goce de alguna exoneración legal, debe indicar que su oferta no incluye el tributo materia de la exoneración, debiendo incluir el siguiente texto:  
"Mi oferta no incluye [CONSIGNAR EL TRIBUTO MATERIA DE LA EXONERACIÓN]."

Importante para la Entidad

- En caso de procedimientos según relación de ítems, consignar lo siguiente:  
"El postor debe presentar su oferta económica en documentos independientes, en los ítems que se presente".
- En caso de contrataciones que conllevan la ejecución de prestaciones accesorias, consignar lo siguiente:  
"El postor debe detallar en su oferta económica, el monto correspondiente a la prestación



*principal y las prestaciones accesorias”.*

- *Si durante la fase de actos preparatorios, las Entidades advierten que es posible la participación de proveedores que gozan del beneficio de la exoneración del IGV prevista en la Ley N° 27037, Ley de Promoción de la Inversión en la Amazonía, consignar lo siguiente:  
“La oferta económica de los postores que presenten la Declaración Jurada de cumplimiento de condiciones para la aplicación de la exoneración del IGV (Anexo N° 7), debe encontrarse dentro de los límites del valor referencial sin IGV”.*

*Incluir las disposiciones, según corresponda. Una vez culminada la elaboración de las bases, las notas que no se incorporen deben ser eliminadas.*



**ANEXO N° 7**

**DECLARACIÓN JURADA DE CUMPLIMIENTO DE CONDICIONES PARA LA APLICACIÓN DE LA EXONERACIÓN DEL IGV**

Señores

**[CONSIGNAR ÓRGANO ENCARGADO DE LAS CONTRATACIONES O COMITÉ DE SELECCIÓN, SEGÚN CORRESPONDA]  
ADJUDICACIÓN SIMPLIFICADA N° [CONSIGNAR NOMENCLATURA DEL PROCEDIMIENTO]  
Presente.-**

Mediante el presente el suscrito, postor y/o Representante Legal de [CONSIGNAR EN CASO DE SER PERSONA JURÍDICA], declaro bajo juramento que gozo del beneficio de la exoneración del IGV previsto en la Ley N° 27037, Ley de Promoción de la Inversión en la Amazonía, dado que cumplo con las condiciones siguientes:

- 1.- Que el domicilio fiscal de la empresa<sup>32</sup> se encuentra ubicada en la Amazonía y coincide con el lugar establecido como sede central (donde tiene su administración y lleva su contabilidad).
- 2.- Que la empresa se encuentra inscrita en las Oficinas Registrales de la Amazonía (exigible en caso de personas jurídicas).
- 3.- Que, al menos el setenta por ciento (70%) de los activos fijos de la empresa se encuentran en la Amazonía, y
- 4.- Que la empresa no presta servicios fuera de la Amazonía.

[CONSIGNAR CIUDAD Y FECHA]

.....  
**Firma, Nombres y Apellidos del postor o Representante legal, según corresponda**

**Importante**

*Cuando se trate de consorcios, esta declaración jurada será presentada por cada uno de los integrantes del consorcio, salvo que se trate de consorcios con contabilidad independiente, en cuyo caso debe ser suscrita por el representante común, debiendo indicar su condición de consorcio con contabilidad independiente y el número de RUC del consorcio.*

<sup>32</sup> En el artículo 1 del “Reglamento de las Disposiciones Tributarias contenidas en la Ley de Promoción de la Inversión en la Amazonía”, se define como “empresa” a las “Personas naturales, sociedades conyugales, sucesiones indivisas y personas consideradas jurídicas por la Ley del Impuesto a la Renta, generadoras de rentas de tercera categoría, ubicadas en la Amazonía. Las sociedades conyugales son aquellas que ejercen la opción prevista en el Artículo 16 de la Ley del Impuesto a la Renta.”

[CONSIGNAR NOMBRE DE LA ENTIDAD]  
[CONSIGNAR NOMENCLATURA DEL PROCEDIMIENTO]

ANEXO N° 8

EXPERIENCIA DEL POSTOR EN LA ESPECIALIDAD

Señores  
SOLICITARE  
[CONSIGNAR ÓRGANO ENCARGADO DE LAS CONTRATACIONES O COMITÉ DE SELECCIÓN, SEGÚN CORRESPONDA]  
ADJUDICACIÓN SIMPLIFICADA N° [CONSIGNAR NOMENCLATURA DEL PROCEDIMIENTO]  
Presente.-

Mediante el presente, el suscrito detalla la siguiente EXPERIENCIA EN LA ESPECIALIDAD:

N°	CLIENTE	OBJETO DEL CONTRATO	N° CONTRATO / SI / CONTRATO O PAGO	FECHA DEL CONTRATO O CPs	FECHA DE LA CONFORMIDAD DE SER EL CASO <sup>26</sup>	EXPERIENCIA PROVENIENTE <sup>25</sup> DE:	MONEDA	IMPORTE <sup>26</sup>	TIPO DE CAMBIO VENTAJ <sup>27</sup>	MONTOS FACTURADOS ACUMULADOS <sup>28</sup>
1										
2										
3										
4										

25. Se refiere a la fecha de suscripción del contrato, de la emisión de la Orden de Servicios o de cancelación del comprador de pago, según corresponda.
26. Únicamente cuando la fecha del perfeccionamiento del contrato, sea previa a los diez (10) años anteriores a la fecha de presentación de ofertas, caso en el cual el postor debe acreditar que la conformidad se emitió dentro de dicho periodo.
27. Si el titular de la experiencia no es el postor, consignar si dicha experiencia corresponde a la matriz en caso que el postor sea sucursal, o fue brindada por reorganización societaria, debiendo acompañar la documentación sustenvente correspondiente. Asimismo, según la Opinión N° 216-2017/DIN, "Considerando que la sociedad matriz y la sucursal constituyen la misma persona jurídica, comprendiéndose tanto una fusión como una escisión, la sociedad resultante podrá acreditar como suya la experiencia de la sociedad matriz, o viceversa, en caso de haberse producido una escisión, si en virtud de la escisión se transfirió un bloque patrimonial consistente en una línea de negocio completa, la sociedad resultante podrá acreditar como suya la experiencia de la sociedad matriz, en las mismas precisiones de selección en las que participó".
28. Se refiere al monto del contrato ejecutado incluido adicionales y reducciones, de ser el caso.
29. El tipo de cambio ventaj debe corresponder al publicado por la SBS correspondiente a la fecha de suscripción del contrato, de la emisión de la Orden de Servicios o de cancelación del comprador de pago, según corresponda.
30. Consignar en la moneda establecida en las bases.



[CONSIGNAR NOMBRE DE LA ENTIDAD]  
[CONSIGNAR NOMENCLATURA DEL PROCEDIMIENTO]

N°	CLIENTE	OBJETO DEL CONTRATO	N° CONTRATO / SI / CONTRATO O PAGO	FECHA DEL CONTRATO O CPs	FECHA DE LA CONFORMIDAD DE SER EL CASO <sup>26</sup>	EXPERIENCIA PROVENIENTE <sup>25</sup> DE:	MONEDA	IMPORTE <sup>26</sup>	TIPO DE CAMBIO VENTAJ <sup>27</sup>	MONTOS FACTURADOS ACUMULADOS <sup>28</sup>
5										
6										
7										
8										
9										
10										
...										
20										
TOTAL										

[CONSIGNAR CIUDAD Y FECHA]

Firma, Nombres y Apellidos del postor o  
Representante legal o común, según corresponda



[CONSIGNAR NOMBRE DE LA ENTIDAD]  
[CONSIGNAR NOMENCLATURA DEL PROCEDIMIENTO]

ANEXO N° 9

DECLARACIÓN JURADA  
(NUMERAL 49.4 DEL ARTICULO 49 DEL REGLAMENTO)

Señores

[CONSIGNAR ÓRGANO ENCARGADO DE LAS CONTRATACIONES O COMITÉ DE SELECCIÓN, SEGÚN CORRESPONDA]  
ADJUDICACIÓN SIMPLIFICADA N° [CONSIGNAR NOMENCLATURA DEL PROCEDIMIENTO]  
Presente.-

Mediante el presente el suscrito, postor y/o Representante Legal de [CONSIGNAR EN CASO DE SER PERSONA JURÍDICA], declaro que la experiencia que acredito de la empresa [CONSIGNAR LA DENOMINACIÓN DE LA PERSONA JURÍDICA] absorbida como consecuencia de una reorganización societaria, no se encuentra en el supuesto establecido en el numeral 49.4 del artículo 49 del Reglamento.

[CONSIGNAR CIUDAD Y FECHA]

.....  
Firma, Nombres y Apellidos del postor o  
Representante legal, según corresponda

Importante

A efectos de cautelar la veracidad de esta declaración, el postor puede verificar la información de la Relación de Proveedores Sancionados por el Tribunal de Contrataciones del Estado con Sanción Vigente en <http://portal.losca.gob.pe/imp/conten/relación-de-proveedores-sancionados>.

También le asiste dicha facultad al órgano encargado de las contrataciones o al órgano de la Entidad al que se le haya asignado la función de verificación de la oferta presentada por el postor ganador de la buena pro.

Importante para la Entidad

En el caso de contratación de servicios consultoría de obra que se presten fuera de la provincia de Lima y Callao, cuyo valor referencial no supere los doscientos mil Soles (S/ 200,000.00) o en procedimientos de selección según relación de ítems cuando algún ítem no supere dicho monto, se debe considerar el siguiente anexo:

Esta nota deberá ser eliminada una vez culminada la elaboración de las bases.

[CONSIGNAR NOMBRE DE LA ENTIDAD]  
[CONSIGNAR NOMENCLATURA DEL PROCEDIMIENTO]

ANEXO N° 10

SOLICITUD DE BONIFICACIÓN DEL DIEZ POR CIENTO (10%) POR SERVICIOS PRESTADOS FUERA DE LA PROVINCIA DE LIMA Y CALLAO  
(DE SER EL CASO, SOLO PRESENTAR ESTA SOLICITUD EN EL ÍTEM [INCLUIR EN CASO CORRESPONDA, EN PROCEDIMIENTOS POR RELACIÓN DE ÍTEM, CONSIGNANDO EL N° DEL ÍTEM O ÍTEM CUYO VALOR REFERENCIAL NO SUPERA LOS DOSCIENTOS MIL SOLES (S/ 200,000.00)])

Señores

[CONSIGNAR ÓRGANO ENCARGADO DE LAS CONTRATACIONES O COMITÉ DE SELECCIÓN, SEGÚN CORRESPONDA]  
ADJUDICACIÓN SIMPLIFICADA N° [CONSIGNAR NOMENCLATURA DEL PROCEDIMIENTO]  
Presente.-

Mediante el presente el suscrito, postor y/o Representante Legal de [CONSIGNAR EN CASO DE SER PERSONA JURÍDICA], solicito la asignación de la bonificación del diez por ciento (10%) sobre el puntaje total en [EN EL CASO DE PROCEDIMIENTOS DE SELECCIÓN SEGÚN RELACIÓN DE ÍTEM, CONSIGNAR EL ÍTEM O ÍTEM, SEGÚN CORRESPONDA, EN LOS QUE SE SOLICITA LA BONIFICACIÓN] debido a que el domicilio de mi representada se encuentra ubicado en la provincia o provincia colindante donde se ejecuta la prestación.

[CONSIGNAR CIUDAD Y FECHA]

.....  
Firma, Nombres y Apellidos del postor o  
Representante legal, según corresponda

Importante

- Para asignar la bonificación, el órgano encargado de las contrataciones o el comité de selección, según corresponda, verifica el domicilio consignado por el postor en el Registro Nacional de Proveedores (RNP).
- Para que el postor pueda acceder a la bonificación, debe cumplir con las condiciones establecidas en el literal f) del artículo 50 del Reglamento.

Importante

Cuando se trate de consorcios, la declaración jurada es la siguiente:

[CONSIGNAR NOMBRE DE LA ENTIDAD]  
[CONSIGNAR NOMENCLATURA DEL PROCEDIMIENTO]

#### ANEXO N° 11

### SOLICITUD DE BONIFICACIÓN DEL CINCO POR CIENTO (5%) POR TENER LA CONDICIÓN DE MICRO Y PEQUEÑA EMPRESA

Señores  
[CONSIGNAR ÓRGANO ENCARGADO DE LAS CONTRATACIONES O COMITÉ DE SELECCIÓN, SEGÚN CORRESPONDA]  
ADJUDICACIÓN SIMPLIFICADA N° [CONSIGNAR NOMENCLATURA DEL PROCEDIMIENTO]  
Presente.-

Mediante el presente el suscrito, postor y/o Representante legal de [CONSIGNAR EN CASO DE SER PERSONA JURÍDICA], solicito la asignación de la bonificación del cinco por ciento (5%) sobre el puntaje total obtenido, debido a que mi representada cuenta con la condición de micro y pequeña empresa.

[CONSIGNAR CIUDAD Y FECHA]

.....  
Firma, Nombres y Apellidos del postor o  
Representante legal o común, según corresponda

#### Importante

- Para asignar la bonificación, el órgano encargado de las contrataciones o comité de selección, según corresponda, verifica la página web del Ministerio de Trabajo y Promoción del Empleo en la sección consulta de empresas acreditadas en el REMYPE en el link <http://www.mtpe.gob.pe/servicios-en-línea-2-2/>.
- Para que un consorcio pueda acceder a la bonificación, cada uno de sus integrantes debe cumplir con la condición de micro y pequeña empresa.



[CONSIGNAR NOMBRE DE LA ENTIDAD]  
[CONSIGNAR NOMENCLATURA DEL PROCEDIMIENTO]

#### ANEXO N° 12

### AUTORIZACIÓN DE NOTIFICACIÓN DE LA DECISIÓN DE LA ENTIDAD SOBRE LA SOLICITUD DE AMPLIACIÓN DE PLAZO MEDIANTE MEDIOS ELECTRÓNICOS DE COMUNICACIÓN

(DOCUMENTO A PRESENTAR EN EL PERFECCIONAMIENTO DEL CONTRATO)

Señores  
[CONSIGNAR ÓRGANO ENCARGADO DE LAS CONTRATACIONES O COMITÉ DE SELECCIÓN, SEGÚN CORRESPONDA]  
ADJUDICACIÓN SIMPLIFICADA N° [CONSIGNAR NOMENCLATURA DEL PROCEDIMIENTO]  
Presente.-

El que se suscribe, [.....], postor adjudicado y/o Representante Legal de [CONSIGNAR EN CASO DE SER PERSONA JURÍDICA], identificado con [CONSIGNAR TIPO DE DOCUMENTO DE IDENTIDAD] N° [CONSIGNAR NÚMERO DE DOCUMENTO DE IDENTIDAD], autorizo que durante la ejecución del contrato se me notifique al correo electrónico [INDICAR EL CORREO ELECTRÓNICO] lo siguiente:

- ✓ Notificación de la decisión de la Entidad respecto a la solicitud de ampliación de plazo.

[CONSIGNAR CIUDAD Y FECHA]

.....  
Firma, Nombres y Apellidos del postor o  
Representante legal o común, según  
corresponda

#### Importante

La notificación de la decisión de la Entidad respecto a la solicitud de ampliación de plazo se efectúa por medios electrónicos de comunicación, siempre que se cuente con la autorización correspondiente y sea posible obtener un acuse de recibo a través del mecanismo utilizado.