

BASES INTEGRADAS DE LICITACIÓN PÚBLICA PARA LA CONTRATACIÓN DE LA EJECUCIÓN DE OBRAS

Aprobado mediante Directiva N° 001-2019-OSCE/CD



Organismo
Supervisor de las
Contrataciones
del Estado

SUB DIRECCIÓN DE NORMATIVIDAD – DIRECCIÓN TÉCNICO NORMATIVA
ORGANISMO SUPERVISOR DE LAS CONTRATACIONES DEL ESTADO - OSCE



SIMBOLOGÍA UTILIZADA:

N°	Símbolo	Descripción
1	[ABC] / [.....]	La información solicitada dentro de los corchetes sombreados debe ser completada por la Entidad durante la elaboración de las bases.
2	[ABC] / [.....]	Es una indicación, o información que deberá ser completada por la Entidad con posterioridad al otorgamiento de la buena pro para el caso específico de la elaboración de la PROFORMA DEL CONTRATO; o por los proveedores, en el caso de los ANEXOS de la oferta.
3	Importante • Abc	Se refiere a consideraciones importantes a tener en cuenta por el comité de selección y por los proveedores.
4	Advertencia • Abc	Se refiere a advertencias a tener en cuenta por el comité de selección y por los proveedores.
5	Importante para la Entidad • Xyz	Se refiere a consideraciones importantes a tener en cuenta por el comité de selección y deben ser eliminadas una vez culminada la elaboración de las bases.

CARACTERÍSTICAS DEL DOCUMENTO:

Las bases estándar deben ser elaboradas en formato WORD, y deben tener las siguientes características:

N°	Características	Parámetros
1	Márgenes	Superior : 2.5 cm Inferior: 2.5 cm Izquierda: 2.5 cm Derecha: 2.5 cm
2	Fuente	Arial
3	Estilo de Fuente	Normal: Para el contenido en general Cursiva: Para el encabezado y pie de página Para las Consideraciones importantes (Ítem 3 del cuadro anterior)
4	Color de Fuente	Automático: Para el contenido en general Azul : Para las Consideraciones importantes (Ítem 3 del cuadro anterior)
5	Tamaño de Letra	16 : Para las dos primeras hojas de las Secciones General y Específica 11 : Para el nombre de los Capítulos. 10 : Para el cuerpo del documento en general 9 : Para el encabezado y pie de página Para el contenido de los cuadros, pudiendo variar, según la necesidad 8 : Para las Notas al pie
6	Alineación	Justificada: Para el contenido en general y notas al pie. Centrada : Para la primera página, los títulos de las Secciones y nombres de los Capítulos)
7	Interlineado	Sencillo
8	Espaciado	Anterior : 0 Posterior : 0
9	Subrayado	Para los nombres de las Secciones y para resaltar o hacer hincapié en algún concepto

INSTRUCCIONES DE USO:

- Una vez registrada la información solicitada dentro de los corchetes sombreados en gris, el texto deberá quedar en letra tamaño 10, con estilo normal, sin formato de negrita y sin sombrear.
- La nota **IMPORTANTE** no puede ser modificada ni eliminada en la Sección General. En el caso de la Sección Específica debe seguirse la instrucción que se indica en dicha nota.

Elaboradas en enero de 2019
Modificadas en junio y diciembre de 2019, julio de 2020, julio y diciembre de 2021, setiembre de 2022
y octubre de 2022

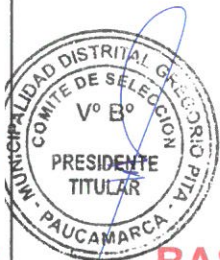

MUNICIPALIDAD DISTRITAL DE GREGORIO PITA

BASES INTEGRADAS DE LICITACIÓN PÚBLICA PARA LA CONTRATACIÓN DE LA EJECUCIÓN DE OBRAS¹

BASES INTEGRADAS

LICITACIÓN PÚBLICA N° 001-2024-MDGP/CS

PRIMERA CONVOCATORIA



**CONTRATACIÓN DE LA EJECUCIÓN DE LA OBRA:
“MEJORAMIENTO Y AMPLIACION DEL SERVICIO DE
AGUA POTABLE RURAL EN EL SISTEMA DE AGUA
POTABLE Y DISPOSICIÓN SANITARIA DE EXCRETAS EN
LA LOCALIDAD DE NUEVA ESPERANZA DISTRITO DE
GREGORIO PITA DE LA PROVINCIA DE SAN MARCOS DEL
DEPARTAMENTO DE CAJAMARCA”**



¹ Estas bases se utilizarán para la contratación de la ejecución de obras. Para tal efecto, se deberá tener en cuenta la siguiente definición:

Obra: Construcción, reconstrucción, rehabilitación, remodelación, mejoramiento, demolición, renovación, ampliación y habilitación de bienes inmuebles, tales como edificaciones, estructuras, excavaciones, perforaciones, carreteras, puentes, entre otros, que requieren dirección técnica, expediente técnico, mano de obra, materiales y/o equipos.

DEBER DE COLABORACIÓN

La Entidad y todo proveedor que se someta a las presentes Bases, sea como participante, postor y/o contratista, deben conducir su actuación conforme a los principios previstos en la Ley de Contrataciones del Estado.

En este contexto, se encuentran obligados a prestar su colaboración al OSCE y a la Secretaría Técnica de la Comisión de Defensa de la Libre Competencia del INDECOPI, en todo momento según corresponda a sus competencias, a fin de comunicar presuntos casos de fraude, colusión y corrupción por parte de los funcionarios y servidores de la Entidad, así como los proveedores y demás actores que participan en el proceso de contratación.

De igual forma, deben poner en conocimiento del OSCE y a la Secretaría Técnica de la Comisión de Defensa de la Libre Competencia del INDECOPI los indicios de conductas anticompetitivas que se presenten durante el proceso de contratación, en los términos del Decreto Legislativo N° 1034, "Ley de Represión de Conductas Anticompetitivas", o norma que la sustituya, así como las demás normas de la materia.

La Entidad y todo proveedor que se someta a las presentes Bases, sea como participante, postor y/o contratista del proceso de contratación deben permitir al OSCE o a la Secretaría Técnica de la Comisión de Defensa de la Libre Competencia del INDECOPI el acceso a la información referida a las contrataciones del Estado que sea requerida, prestar testimonio o absolución de posiciones que se requieran, entre otras formas de colaboración.



SECCIÓN GENERAL

DISPOSICIONES COMUNES DEL PROCEDIMIENTO DE SELECCIÓN

(ESTA SECCIÓN NO DEBE SER MODIFICADA EN NINGÚN EXTREMO, BAJO SANCIÓN DE NULIDAD)



CAPÍTULO I ETAPAS DEL PROCEDIMIENTO DE SELECCIÓN

1.1. REFERENCIAS

Cuando en el presente documento se mencione la palabra Ley, se entiende que se está haciendo referencia a la Ley N° 30225, Ley de Contrataciones del Estado, y cuando se mencione la palabra Reglamento, se entiende que se está haciendo referencia al Reglamento de la Ley de Contrataciones del Estado aprobado por Decreto Supremo N° 344-2018-EF.

Las referidas normas incluyen sus respectivas modificaciones, de ser el caso.

1.2. CONVOCATORIA

Se realiza a través de su publicación en el SEACE de conformidad con lo señalado en el artículo 54 del Reglamento, en la fecha señalada en el calendario del procedimiento de selección, debiendo adjuntar las bases.

1.3. REGISTRO DE PARTICIPANTES

El registro de participantes se realiza conforme al artículo 55 del Reglamento. En el caso de un consorcio, basta que se registre uno (1) de sus integrantes.

Importante

- Para registrarse como participante en un procedimiento de selección convocado por las Entidades del Estado Peruano, es necesario que los proveedores cuenten con inscripción vigente y estar habilitados ante el Registro Nacional de Proveedores (RNP) que administra el Organismo Supervisor de las Contrataciones del Estado (OSCE). Para obtener mayor información, se puede ingresar a la siguiente dirección electrónica: www.rnp.gob.pe.
- Los proveedores que deseen registrar su participación deben ingresar al SEACE utilizando su Certificado SEACE (usuario y contraseña). Asimismo, deben observar las instrucciones señaladas en el documento de orientación "Guía para el registro de participantes electrónico" publicado en <https://www2.seace.gob.pe/>.
- En caso los proveedores no cuenten con inscripción vigente en el RNP y/o se encuentren inhabilitados o suspendidos para ser participantes, postores y/o contratistas, el SEACE restringirá su registro, quedando a potestad de estos intentar nuevamente registrar su participación en el procedimiento de selección en cualquier otro momento, dentro del plazo establecido para dicha etapa, siempre que haya obtenido la vigencia de su inscripción o quedado sin efecto la sanción que le impuso el Tribunal de Contrataciones del Estado.

1.4. FORMULACIÓN DE CONSULTAS Y OBSERVACIONES A LAS BASES

La formulación de consultas y observaciones a las bases se efectúa de conformidad con lo establecido en los numerales 72.1 y 72.2 del artículo 72 del Reglamento.

Importante

No pueden formularse consultas ni observaciones respecto del contenido de una ficha de homologación aprobada, aun cuando el requerimiento haya sido homologado parcialmente respecto a las características técnicas y/o requisitos de calificación y/o condiciones de ejecución. Las consultas y observaciones que se formulen sobre el particular, se tienen como no presentadas.

1.5. ABSOLUCIÓN DE CONSULTAS, OBSERVACIONES E INTEGRACIÓN DE BASES

La absolución de consultas, observaciones e integración de las bases se realizan conforme a las disposiciones previstas en los numerales 72.4 y 72.5 del artículo 72 del Reglamento.

Importante

- *No se absolverán consultas y observaciones a las bases que se presenten en forma física.*
- *Cuando exista divergencia entre lo indicado en el pliego de absolución de consultas y observaciones y la integración de bases, prevalece lo absuelto en el referido pliego; sin perjuicio, del deslinde de responsabilidades correspondiente.*

1.6. ELEVACIÓN AL OSCE DEL PLIEGO DE ABSOLUCIÓN DE CONSULTAS Y OBSERVACIONES E INTEGRACIÓN DE BASES

Los cuestionamientos al pliego de absolución de consultas y observaciones, así como a las bases integradas por supuestas vulneraciones a la normativa de contrataciones, a los principios que rigen la contratación pública u otra normativa que tenga relación con el objeto de la contratación, pueden ser elevados al OSCE, de acuerdo a lo indicado en los numerales del 72.8 al 72.11 del artículo 72 del Reglamento.

La solicitud de elevación para emisión de Pronunciamiento se presenta ante la Entidad, la cual debe remitir al OSCE el expediente completo, de acuerdo a lo señalado en el artículo 124 del TUO de la Ley 27444, aprobado por Decreto Supremo N° 004-2019-JUS, al día hábil siguiente de recibida dicha solicitud.

Advertencia

La solicitud de elevación al OSCE de los cuestionamientos al pliego de absolución de consultas y observaciones, así como a las Bases integradas, se realiza de manera electrónica a través del SEACE, a partir de la oportunidad en que establezca el OSCE mediante comunicado.

Importante

Constituye infracción pasible de sanción según lo previsto en el literal n) del numeral 50.1 del artículo 50 de la Ley, presentar cuestionamientos maliciosos o manifiestamente infundados al pliego de absolución de consultas y/u observaciones.

1.7. FORMA DE PRESENTACIÓN DE OFERTAS

Las ofertas se presentan conforme lo establecido en el artículo 59 del Reglamento.

Las declaraciones juradas, formatos o formularios previstos en las bases que conforman la oferta deben estar debidamente firmados por el postor (firma manuscrita o digital, según la Ley N° 27269, Ley de Firmas y Certificados Digitales²). Los demás documentos deben ser visados por el postor. En el caso de persona jurídica, por su representante legal, apoderado o mandatario designado para dicho fin y, en el caso de persona natural, por este o su apoderado. No se acepta el pegado de la imagen de una firma o visto. Las ofertas se presentan foliadas.

Importante

- *Los formularios electrónicos que se encuentran en el SEACE y que los proveedores deben*

² Para mayor información sobre la normativa de firmas y certificados digitales ingresar a: <https://www.indecopi.gob.pe/web/firmas-digitales/firmar-y-certificados-digitales>

llenar para presentar sus ofertas, tienen carácter de declaración jurada.

- *En caso la información contenida en los documentos escaneados que conforman la oferta no coincida con lo declarado a través del SEACE, prevalece la información declarada en los documentos escaneados.*
- *No se tomarán en cuenta las ofertas que se presenten en físico a la Entidad.*

1.8. PRESENTACIÓN Y APERTURA DE OFERTAS

El participante presentará su oferta de manera electrónica a través del SEACE, desde las 00:01 horas hasta las 23:59 horas del día establecido para el efecto en el cronograma del procedimiento; adjuntando el archivo digitalizado que contenga los documentos que conforman la oferta de acuerdo a lo requerido en las bases.

El participante debe verificar antes de su envío, bajo su responsabilidad, que el archivo pueda ser descargado y su contenido sea legible.

Importante

Los integrantes de un consorcio no pueden presentar ofertas individuales ni conformar más de un consorcio en un procedimiento de selección, o en un determinado ítem cuando se trate de procedimientos de selección según relación de ítems.

En la apertura electrónica de la oferta, el comité de selección, verifica la presentación de lo exigido en la sección específica de las bases, de conformidad con el numeral 73.2 del artículo 73 del Reglamento. De no cumplir con lo requerido, la oferta se considera no admitida.

Asimismo, el comité de selección declara no admitidas las ofertas que se encuentran por debajo del noventa por ciento (90%) del valor referencial o que excedan en más del diez por ciento (10%) del valor referencial.

EVALUACIÓN DE LAS OFERTAS

La evaluación consiste en la aplicación de los factores de evaluación previstos en el Capítulo IV de la sección específica de las bases a las ofertas admitidas, con el objeto de determinar la oferta con el mejor puntaje y el orden de prelación de las ofertas.

Para determinar la oferta con el mejor puntaje, se toma en cuenta lo indicado en el numeral 74.2 del artículo 74 del Reglamento.

El desempate mediante sorteo se realiza de manera electrónica a través del SEACE.

Importante

En el caso de procedimientos de selección por relación de ítems cuando la obra se ejecute fuera de la provincia de Lima y Callao y el monto del valor referencial de algún ítem no supere los novecientos mil Soles (S/ 900,000.00), a solicitud del postor se asigna una bonificación equivalente al diez por ciento (10%) sobre el puntaje total obtenido en dicho ítem por los postores con domicilio en la provincia donde se ejecuta la obra, o en las provincias colindantes, sean o no pertenecientes al mismo departamento o región. El domicilio es el consignado en la constancia de inscripción ante el RNP³.

³ La constancia de inscripción electrónica se visualizará en el portal web del Registro Nacional de Proveedores: www.rnp.gob.pe

1.10. CALIFICACIÓN DE OFERTAS

Luego de culminada la evaluación, el comité de selección califica a los postores que obtuvieron el primer, segundo, tercer y cuarto lugar, según el orden de prelación, verificando que cumplan con los requisitos de calificación detallados en el numeral 3.2 del Capítulo III de la sección específica de las bases. La oferta del postor que no cumpla con los requisitos de calificación es descalificada.

Si alguno de los cuatro (4) postores no cumple con los requisitos de calificación, se aplica lo establecido en los numerales 75.2 y 75.3 del artículo 75 del Reglamento.

1.11. SUBSANACIÓN DE LAS OFERTAS

La subsanación de las ofertas se sujeta a lo establecido en el artículo 60 del Reglamento. La corrección aritmética a la que hace referencia el numeral 60.4 de dicho artículo procede para la ejecución de obras a suma alzada.

El plazo que se otorgue para la subsanación no puede ser inferior a un (1) día hábil.

La solicitud de subsanación se realiza de manera electrónica a través del SEACE y será remitida al correo electrónico consignado por el postor al momento de realizar su inscripción en el RNP, siendo su responsabilidad el permanente seguimiento de las notificaciones a dicho correo. La notificación de la solicitud se entiende efectuada el día de su envío al correo electrónico.

La presentación de las subsanaciones se realiza a través del SEACE. No se tomará en cuenta la subsanación que se presente en físico a la Entidad.

1.12. RECHAZO DE LAS OFERTAS

Previo al otorgamiento de la buena pro, el comité de selección revisa las ofertas económicas que cumplen los requisitos de calificación, de conformidad con lo establecido para el rechazo de ofertas, previsto en el artículo 68 del Reglamento, de ser el caso.

De rechazarse alguna de las ofertas calificadas, el comité de selección revisa el cumplimiento de los requisitos de calificación de los postores que siguen en el orden de prelación, en caso las hubiere.

1.13. OTORGAMIENTO DE LA BUENA PRO

Definida la oferta ganadora, el comité de selección otorga la buena pro, mediante su publicación en el SEACE, incluyendo el cuadro comparativo y las actas debidamente motivadas de los resultados de la admisión, no admisión, evaluación, calificación, descalificación, rechazo y el otorgamiento de la buena pro.

1.14. CONSENTIMIENTO DE LA BUENA PRO

Cuando se hayan presentado dos (2) o más ofertas, el consentimiento de la buena pro se produce a los ocho (8) días hábiles siguientes de la notificación de su otorgamiento, sin que los postores hayan ejercido el derecho de interponer el recurso de apelación.

En caso que se haya presentado una sola oferta, el consentimiento de la buena pro se produce el mismo día de la notificación de su otorgamiento.

El consentimiento del otorgamiento de la buena pro se publica en el SEACE al día hábil siguiente de producido.



Importante

Una vez consentido el otorgamiento de la buena pro, el órgano encargado de las contrataciones o el órgano de la Entidad al que se haya asignado tal función realiza la verificación de la oferta presentada por el postor ganador de la buena pro conforme lo establecido en el numeral 64.6 del artículo 64 del Reglamento.



CAPÍTULO II SOLUCIÓN DE CONTROVERSIAS DURANTE EL PROCEDIMIENTO DE SELECCIÓN

2.1. RECURSO DE APELACIÓN

A través del recurso de apelación se pueden impugnar los actos dictados durante el desarrollo del procedimiento de selección hasta antes del perfeccionamiento del contrato.

El recurso de apelación se presenta ante y es resuelto por el Tribunal de Contrataciones del Estado.

Los actos que declaren la nulidad de oficio, la cancelación del procedimiento de selección y otros actos emitidos por el Titular de la Entidad que afecten la continuidad de este, se impugnan ante el Tribunal de Contrataciones del Estado.

Importante

- Una vez otorgada la buena pro, el comité de selección, está en la obligación de permitir el acceso de los participantes y postores al expediente de contratación, salvo la información calificada como secreta, confidencial o reservada por la normativa de la materia, a más tardar dentro del día siguiente de haberse solicitado por escrito.

Luego de otorgada la buena pro no se da a conocer las ofertas cuyos requisitos de calificación no fueron analizados y revisados por el comité de selección.

- A efectos de recoger la información de su interés, los postores pueden valerse de distintos medios, tales como: (i) la lectura y/o toma de apuntes, (ii) la captura y almacenamiento de imágenes, e incluso (iii) pueden solicitar copia de la documentación obrante en el expediente, siendo que, en este último caso, la Entidad deberá entregar dicha documentación en el menor tiempo posible, previo pago por tal concepto.
- El recurso de apelación se presenta ante la Mesa de Partes del Tribunal o ante las oficinas desconcentradas del OSCE.

2.2. PLAZOS DE INTERPOSICIÓN DEL RECURSO DE APELACIÓN

La apelación contra el otorgamiento de la buena pro o contra los actos dictados con anterioridad a ella se interpone dentro de los ocho (8) días hábiles siguientes de haberse notificado el otorgamiento de la buena pro.

La apelación contra los actos dictados con posterioridad al otorgamiento de la buena pro, contra la declaración de nulidad, cancelación y declaratoria de desierto del procedimiento, se interpone dentro de los ocho (8) días hábiles siguientes de haberse tomado conocimiento del acto que se desea impugnar.



CAPÍTULO III DEL CONTRATO

3.1. PERFECCIONAMIENTO DEL CONTRATO

Los plazos y el procedimiento para perfeccionar el contrato se realiza conforme a lo indicado en el artículo 141 del Reglamento.

Para perfeccionar el contrato, el postor ganador de la buena pro debe presentar los documentos señalados en los artículos 139 y 175 del Reglamento, así como los previstos en la sección específica de las bases.

3.2. GARANTÍAS

Las garantías que deben otorgar los postores y/o contratistas, según corresponda, son las de fiel cumplimiento del contrato y por los adelantos.

3.2.1. GARANTÍA DE FIEL CUMPLIMIENTO

Como requisito indispensable para perfeccionar el contrato, el postor ganador debe entregar a la Entidad la garantía de fiel cumplimiento del mismo por una suma equivalente al diez por ciento (10%) del monto del contrato original. Esta se mantiene vigente hasta el consentimiento de la liquidación final.

3.2.2. GARANTÍA DE FIEL CUMPLIMIENTO POR PRESTACIONES ACCESORIAS

En las contrataciones que conllevan la ejecución de prestaciones accesorias, tales como mantenimiento, reparación o actividades afines, se otorga una garantía adicional por una suma equivalente al diez por ciento (10%) del monto del contrato de la prestación accesorio, la misma que debe ser renovada periódicamente hasta el cumplimiento total de las obligaciones garantizadas.

3.2.3. GARANTÍA POR ADELANTO

En caso se haya previsto en la sección específica de las bases la entrega de adelantos, el contratista debe presentar una garantía emitida por idéntico monto conforme a lo estipulado en el artículo 153 del Reglamento.

3.3. REQUISITOS DE LAS GARANTÍAS

Las garantías que se presenten deben ser incondicionales, solidarias, irrevocables y de realización automática en el país, al solo requerimiento de la Entidad. Asimismo, deben ser emitidas por empresas que se encuentren bajo la supervisión directa de la Superintendencia de Banca, Seguros y Administradoras Privadas de Fondos de Pensiones y que cuenten con clasificación de riesgo B o superior. Asimismo, deben estar autorizadas para emitir garantías; o estar consideradas en la última lista de bancos extranjeros de primera categoría que periódicamente publica el Banco Central de Reserva del Perú.

Importante

Corresponde a la Entidad verificar que las garantías presentadas por el postor ganador de la buena pro y/o contratista cumplan con los requisitos y condiciones necesarios para su aceptación y eventual ejecución; sin perjuicio de la determinación de las responsabilidades funcionales que correspondan.

Advertencia

Los funcionarios de las Entidades no deben aceptar garantías emitidas bajo condiciones distintas a las establecidas en el presente numeral, debiendo tener en cuenta lo siguiente:

- 1. La clasificadora de riesgo que asigna la clasificación a la empresa que emite la garantía debe encontrarse listada en el portal web de la SBS (<http://www.sbs.gob.pe/sistema-financiero/clasificadoras-de-riesgo>).*
- 2. Se debe identificar en la página web de la clasificadora de riesgo respectiva, cuál es la clasificación vigente de la empresa que emite la garantía, considerando la vigencia a la fecha de emisión de la garantía.*
- 3. Para fines de lo establecido en el artículo 148 del Reglamento, la clasificación de riesgo B, incluye las clasificaciones B+ y B.*
- 4. Si la empresa que otorga la garantía cuenta con más de una clasificación de riesgo emitida por distintas empresas listadas en el portal web de la SBS, bastará que en una de ellas cumpla con la clasificación mínima establecida en el Reglamento.*

En caso exista alguna duda sobre la clasificación de riesgo asignada a la empresa emisora de la garantía, se deberá consultar a la clasificadora de riesgos respectiva.

De otro lado, además de cumplir con el requisito referido a la clasificación de riesgo, a efectos de verificar si la empresa emisora se encuentra autorizada por la SBS para emitir garantías, debe revisarse el portal web de dicha Entidad (<http://www.sbs.gob.pe/sistema-financiero/relacion-de-empresas-que-se-encuentran-autorizadas-a-emitir-cartas-fianza>).

Los funcionarios competentes deben verificar la autenticidad de la garantía a través de los mecanismos establecidos (consulta web, teléfono u otros) por la empresa emisora.

3.4. EJECUCIÓN DE GARANTÍAS

La Entidad puede solicitar la ejecución de las garantías conforme a los supuestos contemplados en el artículo 155 del Reglamento.

3.5. ADELANTOS

La Entidad puede establecer la entrega de adelantos directos y adelantos para materiales e insumos, y en el caso de contratos bajo la modalidad llave en mano, para equipamiento y mobiliario, de conformidad con el artículo 180 del Reglamento, siempre que ello haya sido previsto en la sección específica de las bases.

Asimismo, la Entidad puede establecer la obligación de constituir un fideicomiso para el manejo de los recursos que el contratista reciba a título de adelanto, de acuerdo al procedimiento, plazos y requisitos señalados en los artículos 184 y 185 del Reglamento.

3.6. VALORIZACIONES

Las valorizaciones son la cuantificación económica de un avance físico en la ejecución de la obra, realizada en un periodo determinado, tienen el carácter de pagos a cuenta y son elaboradas el último día de cada periodo previsto en la sección específica de las bases, por el inspector o supervisor, según corresponda y el contratista.

En caso se haya suscrito contrato con un consorcio, el pago de las valorizaciones se realizará a quien se indique en el contrato de consorcio.



Advertencia

En caso de retraso en los pagos a cuenta o pago final por parte de la Entidad, salvo que se deba a caso fortuito o fuerza mayor, esta reconoce al contratista los intereses legales correspondientes, de conformidad con el artículo 39 de la Ley y los artículos 1244, 1245 y 1246 del Código Civil, debiendo repetir contra los responsables de la demora injustificada.

3.7. REAJUSTES

Los reajustes se calculan conforme lo indicado en el numeral 38.3 del artículo 38 y el artículo 195 del Reglamento.

Importante

Tanto la elaboración como la aplicación de las fórmulas polinómicas se sujetan a lo dispuesto en el Decreto Supremo N° 011-79-VC y sus modificatorias, ampliatorias y complementarias.

3.8. PENALIDADES

3.12.1. PENALIDAD POR MORA EN LA EJECUCIÓN DE LA PRESTACIÓN

En caso de retraso injustificado del contratista en la ejecución de las prestaciones objeto del contrato, la Entidad le aplica automáticamente una penalidad por mora por cada día de atraso, de conformidad con el artículo 162 del Reglamento.

3.12.2. OTRAS PENALIDADES

La Entidad puede establecer penalidades distintas a la mencionada en el numeral precedente, según lo previsto en el artículo 163 del Reglamento y lo indicado en la sección específica de las bases.

Estos dos tipos de penalidades se calculan en forma independiente y pueden alcanzar cada una un monto máximo equivalente al diez por ciento (10%) del monto del contrato vigente, o de ser el caso, del ítem que debió ejecutarse.

3.9. INCUMPLIMIENTO DEL CONTRATO

Las causales para la resolución del contrato, serán aplicadas de conformidad con el artículo 36 de la Ley y 164 del Reglamento.

3.10. DISPOSICIONES FINALES

Todos los demás aspectos del presente procedimiento no contemplados en las bases se regirán supletoriamente por la Ley y su Reglamento, así como por las disposiciones legales vigentes.



SECCIÓN ESPECÍFICA

CONDICIONES ESPECIALES DEL PROCEDIMIENTO DE SELECCIÓN

(EN ESTA SECCIÓN LA ENTIDAD DEBERÁ COMPLETAR LA INFORMACIÓN EXIGIDA, DE ACUERDO A LAS INSTRUCCIONES INDICADAS)



CAPÍTULO I GENERALIDADES

1.1. ENTIDAD CONVOCANTE

Nombre : MUNICIPALIDAD DISTRITAL DE GREGORIO PITA
RUC N° : 20178079604
Domicilio legal : CALLE REAL S/N
Teléfono : 910845601
Correo electrónico : munipaucamarca.logistica@gmail.com

1.2. OBJETO DE LA CONVOCATORIA

El presente procedimiento de selección tiene por objeto la **CONTRATACIÓN DE LA EJECUCIÓN DE LA OBRA: “MEJORAMIENTO Y AMPLIACION DEL SERVICIO DE AGUA POTABLE RURAL EN EL SISTEMA DE AGUA POTABLE Y DISPOSICIÓN SANITARIA DE EXCRETAS EN LA LOCALIDAD DE NUEVA ESPERANZA DISTRITO DE GREGORIO PITA DE LA PROVINCIA DE SAN MARCOS DEL DEPARTAMENTO DE CAJAMARCA”**

1.3. VALOR REFERENCIAL⁴

El valor referencial asciende a **S/ 8,552,355.61 (Ocho Millones Quinientos Cincuenta y Dos Mil Trescientos Cincuenta y Cinco con 61/100 Soles)**, incluidos los impuestos de Ley y cualquier otro concepto que incida en el costo total de la ejecución de la obra. El valor referencial ha sido calculado al mes de agosto del 2024.

Valor Referencial (VR)	Límites ⁵	
	Inferior	Superior
S/ 8,552,355.61 (Ocho Millones Quinientos Cincuenta y Dos Mil Trescientos Cincuenta y Cinco con 61/100 Soles)	S/ 7,697,120.05 (Siete Millones Seiscientos Noventa Y Siete Mil Ciento Veinte Con 05/100 Soles)	S/ 9,407,591.17 (Nueve Millones Cuatrocientos Siete Mil Quinientos Noventa Y Uno Con 17/100 Soles)

Importante

El precio de las ofertas no puede exceder los límites del valor referencial de conformidad con el numeral 28.2 del artículo 28 de la Ley.

1.4. EXPEDIENTE DE CONTRATACIÓN

Documento y fecha de aprobación del expediente de contratación : RG N° 022-2024-MDGP/GM, de fecha 27 de agosto de 2024.

⁴ El monto del valor referencial indicado en esta sección de las bases no debe diferir del monto del valor referencial consignado en la ficha del procedimiento en el SEACE. No obstante, de existir contradicción entre estos montos, primará el monto del valor referencial indicado en las bases aprobadas.

⁵ De acuerdo a lo señalado en el artículo 48 del Reglamento, estos límites se calculan considerando dos (2) decimales. Para ello, si el límite inferior tiene más de dos (2) decimales, se aumenta en un dígito el valor del segundo decimal; en el caso del límite superior, se considera el valor del segundo decimal sin efectuar el redondeo.

Documento y fecha de aprobación del expediente técnico : [.....]

Documento y fecha de actualización del expediente técnico, de corresponder : RG N° 018-2024-MDGP/GM, de fecha 20 de agosto de 2024.

Tipo y número del procedimiento de selección que se convocó para la elaboración del expediente técnico, de corresponder : NO CORRESPONDE

1.5. FUENTE DE FINANCIAMIENTO

RECURSOS ORDINARIOS

Importante

La fuente de financiamiento debe corresponder a aquella prevista en la Ley de Equilibrio Financiero del Presupuesto del Sector Público del año fiscal en el cual se convoca el procedimiento de selección.

1.6. SISTEMA DE CONTRATACIÓN

El presente procedimiento se rige por el sistema de Precios Unitarios, de acuerdo con lo establecido en el expediente de contratación respectivo.

1.7. MODALIDAD DE EJECUCIÓN

No Corresponde

1.8. ALCANCES DEL REQUERIMIENTO

El alcance de la ejecución de la obra está definido en el Capítulo III de la presente sección de las bases.

1.9. PLAZO DE EJECUCIÓN DE LA OBRA

El plazo de ejecución de la obra materia de la presente convocatoria, es de DOSCIENTOS CUARENTA (240) días calendario, en concordancia con lo establecido en el expediente de contratación y en el expediente técnico de obra.

1.10. COSTO DE REPRODUCCIÓN Y ENTREGA DE BASES Y DEL EXPEDIENTE TÉCNICO DE LA OBRA

Los participantes registrados tienen el derecho a recabar las bases y el expediente técnico de la obra en versión impresa o digital, según su elección, para cuyo efecto deben:

Pagar en : Tesorería de la Municipalidad Distrital de Gregorio Pita

Recoger en : Calle Real S/N – Gregorio Pita – San Marcos - Cajamarca

Costo de bases : Impresa: S/ 10.00

Costo del expediente técnico : Impreso: S/ 500.00
Digital: S/ 10.00

Las bases y el expediente técnico se entregan inmediatamente después de realizado el pago correspondiente. Excepcionalmente, el expediente técnico en versión impresa puede ser

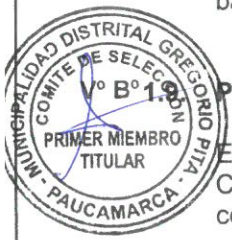

entregado dentro del plazo máximo de un (1) día hábil de efectuado el pago.

Importante

- La Entidad debe entregar una constancia o formulario de cargos en donde consta que el participante recibió el expediente técnico completo. Dicha constancia o formulario debe incluir un índice del contenido del expediente técnico y número de folios correspondientes.
- El costo de entrega del ejemplar de las bases y del expediente técnico, no puede exceder el costo de su reproducción.

Advertencia

Las Entidades deben cautelar bajo responsabilidad que la versión impresa y digital del expediente técnico correspondan a la versión original del expediente técnico aprobado.

1.11. ACCESO VIRTUAL AL EXPEDIENTE TÉCNICO DE LA OBRA

El expediente técnico de la obra en versión digital se encuentra publicado en el SEACE, obligatoriamente, desde la fecha de la convocatoria del presente procedimiento de selección.

Adicionalmente, el expediente técnico se encuentra publicado en el SEACE, el cual es de acceso libre y gratuito.

12. BASE LEGAL

- Ley 31953 - Ley del Presupuesto del Sector Público para el Año Fiscal 2024
- Ley 31954 - Ley de Equilibrio Financiero del Presupuesto del Sector Público para el Año Fiscal 2024
- Ley N° 31728 - Ley que aprueba créditos suplementarios para el financiamiento de mayores gastos en el marco de la reactivación económica, a favor de diversos pliegos del gobierno nacional, gobiernos regionales y gobiernos locales, y dicta otras medidas.
- Decreto Supremo N° 011-79-VC.
- Texto Único Ordenado de la Ley N° 30225, Ley de Contrataciones del Estado. Aprobado mediante Decreto Supremo N° 082-2019-EF y publicado en el Diario Oficial El Peruano el 13 de marzo de 2019.
- Decreto Supremo N° 344-2018-EF, que aprueba el Reglamento de la Ley N° 30225, modificado mediante Decreto Supremo N° 377-2019-EF, Decreto Supremo N° 168-2020-EF, Decreto Supremo N° 250-2020-EF, Decreto Supremo N° 162-2021-EF, Decreto Supremo N° 234-2022-EF, Decreto Supremo N° 308-2022-EF.
- Ley N° 28411 ley general del sistema nacional de presupuesto público, sus modificatorias y normas complementarias.
- Ley N° 27444, ley del procedimiento administrativo general, sus modificatorias y normas complementarias.
- Ley N° 27806 - ley de transparencia y acceso a la información pública.
- Ley 27785 ley orgánica del sistema nacional de control y de la contraloría general de la república.
- Resolución de contraloría n° 320-2006-cg de 03.nov.2006, normas de control interno para el sector público.
- Reglamento de seguridad y salud en el trabajo D.S. N° 009-2005-TR del ministerio de trabajo y promoción del empleo.
- Ley General Del Ambiente N° 28611.
- Código Civil.
- Decreto Supremo N° 011-79-VC.

Las referidas normas incluyen sus respectivas modificaciones, de ser el caso.



CAPÍTULO II DEL PROCEDIMIENTO DE SELECCIÓN

2.1. CALENDARIO DEL PROCEDIMIENTO DE SELECCIÓN

Según el cronograma de la ficha de selección de la convocatoria publicada en el SEACE.

Importante

De conformidad con la vigesimosegunda Disposición Complementaria Final del Reglamento, en caso la Entidad (Ministerios y sus organismos públicos, programas o proyectos adscritos) haya difundido el requerimiento a través del SEACE siguiendo el procedimiento establecido en dicha disposición, no procede formular consultas u observaciones al requerimiento.

2.2. CONTENIDO DE LAS OFERTAS

La oferta contendrá, además de un índice de documentos⁶, la siguiente documentación:

2.2.1. Documentación de presentación obligatoria

2.2.1.1. Documentos para la admisión de la oferta

- a) Declaración jurada de datos del postor. **(Anexo N° 1)**
- b) Documento que acredite la representación de quien suscribe la oferta.

En caso de persona jurídica, copia del certificado de vigencia de poder del representante legal, apoderado o mandatario designado para tal efecto.

En caso de persona natural, copia del documento nacional de identidad o documento análogo, o del certificado de vigencia de poder otorgado por persona natural, del apoderado o mandatario, según corresponda.

En el caso de consorcios, este documento debe ser presentado por cada uno de los integrantes del consorcio que suscriba la promesa de consorcio, según corresponda.

Advertencia

De acuerdo con el artículo 4 del Decreto Legislativo N° 1246, las Entidades están prohibidas de exigir a los administrados o usuarios la información que puedan obtener directamente mediante la interoperabilidad a que se refieren los artículos 2 y 3 de dicho Decreto Legislativo. En esa medida, si la Entidad es usuaria de la Plataforma de Interoperabilidad del Estado – PIDE⁷ y siempre que el servicio web se encuentre activo en el Catálogo de Servicios de dicha plataforma, no corresponderá exigir el certificado de vigencia de poder y/o documento nacional de identidad.

- c) Declaración jurada de acuerdo con el literal b) del artículo 52 del Reglamento. **(Anexo N° 2)**
- d) Declaración jurada de cumplimiento del Expediente Técnico, según el numeral 3.1 del Capítulo III de la presente sección. **(Anexo N° 3)**

⁶ La omisión del índice no determina la no admisión de la oferta.

⁷ Para mayor información de las Entidades usuarias y del Catálogo de Servicios de la Plataforma de Interoperabilidad del Estado – PIDE ingresar al siguiente enlace <https://www.gobiernodigital.gob.pe/interoperabilidad/>

- e) Declaración jurada de plazo de ejecución de la obra. **(Anexo N° 4)**
- f) Promesa de consorcio con firmas legalizadas, de ser el caso, en la que se consigne los integrantes, el representante común, el domicilio común y las obligaciones a las que se compromete cada uno de los integrantes del consorcio, así como el porcentaje equivalente a dichas obligaciones. **(Anexo N° 5)**
- g) El precio de la oferta en [SOLES] y:
- ✓ Los precios unitarios, considerando las partidas según lo previsto en el último párrafo del literal b) del artículo 35 del Reglamento.

Asimismo, la oferta incluye el monto de la prestación accesoria, cuando corresponda. **(Anexo N° 6)**

El precio total de la oferta y los subtotales que lo componen deben ser expresados con dos (2) decimales. Los precios unitarios pueden ser expresados con más de dos (2) decimales.

Importante

- El comité de selección no puede incorporar documentos adicionales para la admisión de la oferta a los establecidos en este acápite.
- El análisis de precios unitarios y el detalle de los gastos generales fijos y variables de la oferta se presentan para el perfeccionamiento del contrato.

El comité de selección declara no admitidas las ofertas que no se encuentren dentro de los límites del valor referencial previstos en el numeral 28.2 del artículo 28 de la Ley. Asimismo, verifica la presentación de los documentos requeridos. De no cumplir con lo requerido, la oferta se considera no admitida.

2.2.1.2. Documentos para acreditar los requisitos de calificación

Incorporar en la oferta los documentos que acreditan los “**Requisitos de Calificación**” que se detallan en el numeral 3.2 del Capítulo III de la presente sección de las bases.

2.2.2. Documentación de presentación facultativa:

- a) Incorporar en la oferta los documentos que acreditan los “Factores de Evaluación” establecidos en el Capítulo IV de la presente sección de las bases, a efectos de obtener el puntaje previsto en dicho Capítulo para cada factor.

Advertencia

El comité de selección no podrá exigir al postor la presentación de documentos que no hayan sido indicados en los acápites “Documentos para la admisión de la oferta”, “Requisitos de calificación” y “Factores de evaluación”.

2.3. REQUISITOS PARA PERFECCIONAR EL CONTRATO

El postor ganador de la buena pro debe presentar los siguientes documentos para perfeccionar el contrato:

- a) Garantía de fiel cumplimiento del contrato. (mediante carta fianza o póliza de caución o retención según Ley N° 32077)
- b) Garantía de fiel cumplimiento por prestaciones accesorias, de ser el caso.
- c) Solicitud para la constitución del fideicomiso, en el marco de lo establecido en el literal a)

del numeral 184.9 del artículo 184 del Reglamento, de ser el caso⁸.

- d) Contrato de consorcio con firmas legalizadas ante Notario de cada uno de los integrantes, de ser el caso.
- e) Código de cuenta interbancaria (CCI) o, en el caso de proveedores no domiciliados, el número de su cuenta bancaria y la entidad bancaria en el exterior.
- f) Copia de la vigencia del poder del representante legal de la empresa que acredite que cuenta con facultades para perfeccionar el contrato, cuando corresponda.
- g) Copia de DNI del postor en caso de persona natural, o de su representante legal en caso de persona jurídica.

Advertencia

De acuerdo con el artículo 4 del Decreto Legislativo N° 1246, las Entidades están prohibidas de exigir a los administrados o usuarios la información que puedan obtener directamente mediante la interoperabilidad a que se refieren los artículos 2 y 3 de dicho Decreto Legislativo. En esa medida, si la Entidad es usuaria de la Plataforma de Interoperabilidad del Estado – PIDE⁹ y siempre que el servicio web se encuentre activo en el Catálogo de Servicios de dicha plataforma, no corresponderá exigir los documentos previstos en los literales e) y f).

- h) Domicilio para efectos de la notificación durante la ejecución del contrato.
- i) Autorización de notificación de la decisión de la Entidad sobre la solicitud de ampliación de plazo mediante medios electrónicos de comunicación¹⁰. **(Anexo N° 12)**
- j) Constancia de capacidad libre de contratación expedida por el RNP¹¹.
- k) Programa de Ejecución de Obra (CPM) el cual presenta la ruta crítica y el calendario de avance de obra valorizado.
Calendario de adquisición de materiales e insumos necesarios para la ejecución de obra, en concordancia con el calendario de avance de obra valorizado. Este calendario se actualiza con cada ampliación de plazo otorgada, en concordancia con el calendario de avance de obra valorizado vigente.
- m) Calendario de utilización de equipo, en caso la naturaleza de la contratación lo requiera.
- n) Memoria en la que se señalen las consideraciones que se han tomado en cuenta para la elaboración de los documentos indicados en los literales k) l) y m).
- o) Análisis de precios unitarios de las partidas y detalle de los gastos generales fijos y variables de la oferta, en caso de obras sujetas a precios unitarios¹².
- p) Desagregado por partidas que dio origen a la oferta, en caso de obras a suma alzada.
- q) Copia de documentos que sustenten la propiedad, la posesión, el compromiso de compra venta o alquiler u otro documento que acredite la disponibilidad del requisito de calificación equipamiento estratégico. En el caso que el postor ganador sea un consorcio los documentos de acreditación de este requisito pueden estar a nombre del consorcio o de uno de sus integrantes.
- r) Copia de los diplomas que acrediten la formación académica requerida del plantel profesional clave, en caso que el grado o título profesional requerido no se encuentre publicado en el Registro Nacional de Grados Académicos y Títulos Profesionales a cargo de la de la Superintendencia Nacional de Educación Superior Universitaria – SUNEDU¹³.
- s) Copia de (i) contratos y su respectiva conformidad o (ii) constancias o (iii) certificados o (iv) cualquier otra documentación que, de manera fehaciente demuestre la experiencia del personal que conforma el plantel profesional clave.

Importante

⁸ Cuando la Entidad no haya incorporado en las bases la obligación de constituir un fideicomiso para la administración de los adelantos destinados a la ejecución de obra, el postor adjudicado puede presentar la solicitud para la constitución del fideicomiso.

⁹ Para mayor información de las Entidades usuarias y del Catálogo de Servicios de la Plataforma de Interoperabilidad del Estado – PIDE ingresar al siguiente enlace <https://www.gobiernodigital.gob.pe/interoperabilidad/>

¹⁰ En tanto se implemente la funcionalidad en el SEACE, de conformidad con la Primera Disposición Complementaria Transitoria del Decreto Supremo N° 234-2022-EF.

¹¹ Este requisito no aplica para procedimientos de contratación directa por la causal de carácter de secreto, secreto militar o por razones de orden interno.

¹² La Entidad puede requerir este documento en caso de obras a suma alzada.

¹³ <https://enlinea.sunedu.gob.pe/>

- La Entidad debe aceptar las diferentes denominaciones utilizadas para acreditar la carrera profesional requerida, aun cuando no coincida literalmente con aquella prevista en los requisitos de calificación (por ejemplo Ingeniería Ambiental, Ingeniería en Gestión Ambiental, Ingeniería y Gestión Ambiental u otras denominaciones).
- Los documentos que acreditan la experiencia del personal deben incluir como mínimo los nombres y apellidos del profesional, el cargo desempeñado, el plazo de la prestación indicando el día, mes y año de inicio y culminación, el nombre de la Entidad u organización que emite el documento, la fecha de emisión y nombres y apellidos de quien suscribe el documento.

En caso estos documentos establezcan el plazo de la experiencia adquirida por el profesional en meses sin especificar los días la Entidad debe considerar el mes completo.

De presentarse experiencia ejecutada paralelamente (traslape), para el cómputo del tiempo de dicha experiencia sólo se considerará una vez el periodo traslapado. No obstante, de presentarse periodos traslapados en el residente de obra, no se considera ninguna de las experiencias acreditadas, salvo la ejecución de obras por paquete.

Se considerará aquella experiencia que no tenga una antigüedad mayor a veinticinco (25) años anteriores a la fecha de la presentación de ofertas.

Asimismo, la Entidad debe valorar de manera integral los documentos presentados para acreditar dicha experiencia. En tal sentido, aun cuando en los documentos presentados la denominación del cargo o puesto no coincida literalmente con aquella prevista en los requisitos de calificación, se deberá validar la experiencia si las actividades que realizó el profesional corresponden con la función propia del cargo o puesto requerido.

- Cuando el postor ganador de la buena pro presenta como plantel profesional clave a profesionales que se encuentren prestando servicios como residente o supervisor en obras contratadas por la Entidad que no cuentan con recepción, procede otorgar plazo adicional para subsanar, conforme lo previsto en el literal a) del artículo 141 del Reglamento.
- En caso que el postor ganador de la buena pro sea un consorcio, las garantías que presente este para el perfeccionamiento del contrato, así como durante la ejecución contractual, de ser el caso, además de cumplir con las condiciones establecidas en el artículo 33 de la Ley y en el artículo 148 del Reglamento, deben consignar expresamente el nombre completo o la denominación o razón social de los integrantes del consorcio, en calidad de garantizados, de lo contrario no podrán ser aceptadas por las Entidades. No se cumple el requisito antes indicado si se consigna únicamente la denominación del consorcio, conforme lo dispuesto en la Directiva "Participación de Proveedores en Consorcio en las Contrataciones del Estado".

Importante

- Corresponde a la Entidad verificar que las garantías presentadas por el postor ganador de la buena pro cumplan con los requisitos y condiciones necesarios para su aceptación y eventual ejecución, sin perjuicio de la determinación de las responsabilidades funcionales que correspondan.
- De conformidad con el Reglamento Consular del Perú aprobado mediante Decreto Supremo N° 076-2005-RE para que los documentos públicos y privados extendidos en el exterior tengan validez en el Perú, deben estar legalizados por los funcionarios consulares peruanos y refrendados por el Ministerio de Relaciones Exteriores del Perú, salvo que se trate de documentos públicos emitidos en países que formen parte del Convenio de la Apostilla, en cuyo caso bastará con que estos cuenten con la Apostilla de la Haya¹⁴.
- La Entidad no puede exigir documentación o información adicional a la consignada en el presente numeral para el perfeccionamiento del contrato.

¹⁴ Según lo previsto en la Opinión N° 009-2016/DTN.

2.4. PERFECCIONAMIENTO DEL CONTRATO

El contrato se perfecciona con la suscripción del documento que lo contiene. Para dicho efecto el postor ganador de la buena pro, dentro del plazo previsto en el artículo 141 del Reglamento, debe presentar la documentación requerida en la Municipalidad Distrital de Gregorio Pita ubicado en la calle Real S/N.

Importante

En el caso de contratación de obras por paquete, se debe suscribir un contrato por cada obra incluida en el paquete.

2.5. ADELANTOS¹⁵

No se otorgará adelantos.

2.6. VALORIZACIONES

El periodo de valorización será mensual.

Importante

- Cuando el periodo de valorización establecido por la Entidad sea el mensual, el plazo del pago de la valorización se regirá por lo dispuesto en el numeral 194.7 del artículo 194 del Reglamento. En cambio, si la Entidad prevé un periodo de valorización distinto al mensual, se debe establecer los plazos y procedimiento aplicables para la valorización, teniendo en consideración lo dispuesto en el numeral 194.6 del referido artículo, así como el plazo para el pago de las valorizaciones.
- Las valorizaciones de obra se presentan a través del módulo de ejecución contractual del SEACE. Dicha obligación aplica a los contratos de obra que deriven de procedimientos de selección para la ejecución de obras, convocados a partir de la entrada en vigencia de la Directiva N° 001-2022-OSCE/CD "Gestión de las valorizaciones de obra a través del SEACE"¹⁶. Mediante comunicado el OSCE publica y difunde la relación de Entidades obligadas a usar la sección de valorizaciones electrónicas como medio para la gestión de las valorizaciones de obra. El primer listado de entidades obligadas se encuentra publicado en el siguiente enlace:

<https://www.gob.pe/institucion/osce/noticias/575017-comunicado-n-001-2022-osce>

2.7. PLAZO PARA EL PAGO DEL SALDO DE LA LIQUIDACIÓN DEL CONTRATO DE OBRA

La Entidad o el contratista, según corresponda, deben efectuar el pago del monto correspondiente al saldo de la liquidación del contrato de obra, en el plazo de quince (15) días calendario, computados desde el día siguiente del consentimiento de la liquidación. Para tal efecto, la parte que solicita el pago debe presentar el comprobante de pago respectivo.

¹⁵ Si la Entidad ha previsto la entrega de adelantos, debe prever el procedimiento para su entrega, conforme a lo previsto en los artículos 181 y 182 del Reglamento.

¹⁶ Aprobada mediante Resolución N° 002-2022-OSCE-PRE y modificada mediante Resolución N° 042-2022-OSCE/PRE, publicadas en el Diario Oficial El Peruano el 10 de enero de 2022 y 5 de marzo de 2022, respectivamente.

CAPÍTULO III REQUERIMIENTO



MUNICIPALIDAD DISTRITAL DE GREGORIO PITA - PAUCAMARCA SUB GERENCIA DE INFRAESTRUCTURA URBANO Y RURAL

CAPÍTULO III REQUERIMIENTO

EJECUCIÓN DE OBRA: "MEJORAMIENTO Y AMPLIACIÓN DEL SERVICIO DE AGUA POTABLE RURAL EN EL SISTEMA DE AGUA POTABLE Y DISPOSICIÓN SANITARIA DE EXCRETAS EN LA LOCALIDAD DE NUEVA ESPERANZA DISTRITO DE GREGORIO PITA DE LA PROVINCIA DE SAN MARCOS DEL DEPARTAMENTO DE CAJAMARCA"

3.1. EXPEDIENTE TÉCNICO E INFORMACIÓN COMPLEMENTARIA DEL EXPEDIENTE TÉCNICO.

1. DENOMINACION DE LA CONTRATACION.

Contratación de la ejecución de la obra: "MEJORAMIENTO Y AMPLIACIÓN DEL SERVICIO DE AGUA POTABLE RURAL EN EL SISTEMA DE AGUA POTABLE Y DISPOSICIÓN SANITARIA DE EXCRETAS EN LA LOCALIDAD DE NUEVA ESPERANZA DISTRITO DE GREGORIO PITA DE LA PROVINCIA DE SAN MARCOS DEL DEPARTAMENTO DE CAJAMARCA".

2. ANTECEDENTES DEL PROYECTO

La Municipalidad distrital de Gregorio Pita, en su esfuerzo de proveer un mejor servicio de agua potable y saneamiento en la localidad de Nueva Esperanza perteneciente al distrito de su jurisdicción, ha elaborado el estudio para realizar la ampliación y mejoramiento del sistema de agua potable y saneamiento en dicha localidad para brindar a la población un mejor servicio que mejorará las condiciones de vida de los beneficiarios.

La implementación del presente Proyecto: "MEJORAMIENTO Y AMPLIACIÓN DEL SERVICIO DE AGUA POTABLE RURAL EN EL SISTEMA DE AGUA POTABLE Y DISPOSICIÓN SANITARIA DE EXCRETAS EN LA LOCALIDAD DE NUEVA ESPERANZA DISTRITO DE GREGORIO PITA DE LA PROVINCIA DE SAN MARCOS DEL DEPARTAMENTO DE CAJAMARCA", se desarrolla con el fin en la disminución de enfermedades infecciosas, dérmicas y diarreas en la población beneficiaria, con un adecuado servicio de agua potable y saneamiento básico para evitar enfermedades patógenas y gastrointestinales que puedan producirse por la ineficiente infraestructura de saneamiento básico existente, considerando que actualmente el sistema de agua potable presenta muchas deficiencias, tuberías obsoletas, malas conexiones, no abasteciéndose por completo a toda la población; en cuanto al saneamiento solo existe letrinas de hoyo seco construidas por las familias que están en mal estado.

El proyecto de Inversión Pública está referido al "Mejoramiento y Ampliación del Servicio de Agua Potable Rural en el Sistema de Agua Potable y Disposición Sanitaria de Excretas en La Localidad de Nueva Esperanza Distrito de Gregorio Pita de La Provincia de San Marcos del Departamento de Cajamarca" Con Código Único de Inversiones N° 2540840, y fecha de registro en el Banco de Proyectos el 20/01/2022. Su estado es Activo, y Viable en el registro en la fase de Inversión. El PIP fue aprobado el 13 de marzo del 2023, teniendo presente que, según la evaluación del estudio a cargo de los especialistas, está acorde con el criterio técnico, económico, ambiental e institucional, así como con los aspectos básicos y metodológicos de los contenidos mínimos de la directiva general del sistema nacional de inversión pública con la que fue formulado el proyecto.

Tabla 1 Unidad Formuladora

UNIDAD FORMULADORA DEL PROYECTO INVERSIÓN (UF)	
Nivel de gobierno	GOBIERNOS LOCALES
Entidad	MUNICIPALIDAD DISTRITAL DE GREGORIO PITA
Nombre de la UF	SUB GERENCIA DE PREINVERSIÓN
Responsable de la UF	EDELMIRA ANGULO ZAVALETA

Fuente : Ministerio de Economía y Finanzas.

MUNICIPALIDAD DISTRITAL GREGORIO PITA

Ing. S. Andrés Orvila Ramos
SUB GERENTE DE INFRAESTRUCTURA URBANO Y RURAL
CIP 104048



MUNICIPALIDAD DISTRITAL DE GREGORIO PITA - PAUCAMARCA
SUB GERENCIA DE INFRAESTRUCTURA URBANO Y RURAL

Tabla 2 Unidad Ejecutora

UNIDAD EJECUTORA DE INVERSIONES (UEI)	
Nivel de gobierno	GOBIERNOS LOCALES
Entidad	MUNICIPALIDAD DISTRITAL DE GREGORIO PITA
Nombre de la UEI	UEI DE LA MUNICIPALIDAD DISTRITAL DE GREGORIO PITA
Responsable de la UEI	SANTOS ANDRES DAVILA RAMOS

Fuente : Ministerio de Economía y Finanzas

Tabla 3 Datos del Proyecto

CODIGO UNICO	2540840	CODIGO SNIP	-----	FECHA DE REGISTRO	20/01/2022
NOMBRE DE LA INVERSION		MEJORAMIENTO Y AMPLIACION DEL SERVICIO DE AGUA POTABLE RURAL EN EL SISTEMA DE AGUA POTABLE Y DISPOSICION SANITARIA DE EXCRETAS EN LA LOCALIDAD DE NUEVA ESPERANZA DISTRITO DE GREGORIO PITA DE LA PROVINCIA DE SAN MARCOS DEL DEPARTAMENTO DE CAJAMARCA.			
ESTADO DE LA INVERSION	ACTIVO	TIPO DE INVERSION	PROYECTO DE INVERSION	¿SE ENCUENTRA PROGRAMADO EN EL PMI?	SI
I. INSTITUCIONALIDAD					
OPMI		OPMI DE LA MUNICIPALIDAD DISTRITAL DE GREGORIO PITA			
UNIDAD FORMULADORA(UF)		SUB GERENCIA DE PREINVERSION			
UNIDAD EJECUTORA DE INVERSION (UEI)		UEI DE LA MUNICIPALIDAD DISTRITAL DE GREGORIO PITA			
II.DATOS D LA FASE DE FORMULACION Y EVALUACION					
SITUACION	VIABLE	FECHA DE VIABILIDAD / APROBACION		13/03/2023	
LA INVERSION CORRESPONDE A UN DECRETO DE EMERGENCIA	NO	COSTO DE INVERSION VIABLE / APROBADO (S/)		9,860,282.50	
CADENA FUNCIONAL	SANEAMIENTO-SANEAMIENTO-SANEAMIENTO RURAL	BENEFICIARIOS		311	
III.DATOS DE LA FASE EJECUCION					
¿TIENE EXPEDIENTE TÉCNICO O DOCUMENTO EQUIVALENTE?		SI	COSTO DE INVERSION ACTUALIZADO(S/)(a)		9,245,436.40
¿TIENE REGISTRO DE SEGUIMIENTO?		NO	SOLUCION DE CONTROVERSIAS (S/)(b)		0
REGISTRO DE CIERRE		NO	MONTO DE CARTA FIANZA (S/)(c)		0
FECHA DE INICIO DE EJECUCION	-----	FECHA DE FIN DE EJECUCION	-----	COSTO DE INVERSION TOTAL (S/)(a+b+c)	9,245,436.40

Fuente: Ministerio de Economía y Finanzas

ESFUERZOS Y/O INTERVENCIONES ANTERIORES:

En la localidad de Nueva Esperanza, existe un sistema de agua potable creada en el año 1994, parte de la población se abastece de este sistema de agua potable administrada y operada por la JASS- Nueva Esperanza, reconocida mediante Resolución de Alcaldía N°028-2021/MDGP. La otra parte de población que no cuenta con agua potable se abastece de quebradas, puquios propios, y o vecinos que cuentan con el servicio.

MUNICIPALIDAD DISTRITAL GREGORIO PITA
Ing. S. Andrés Davila Ramos
SUB GERENTE DE INFRAESTRUCTURA URBANO Y RURAL
CIP 104048





MUNICIPALIDAD DISTRITAL DE GREGORIO PITA - PAUCAMARCA
SUB GERENCIA DE INFRAESTRUCTURA URBANO Y RURAL

Cabe destacar el interés de las autoridades, las cuales han venido realizando gestiones en distintas instituciones públicas y privadas con el propósito de solucionar este problema que aqueja a la población desde años atrás.

En cuanto al saneamiento, la población realiza sus necesidades fisiológicas en letrinas del tipo hoyo seco ventilado (HSV), las que se encuentran en mal estado y colmatadas, factor determinante para la proliferación de enfermedades.

Así mismo según la información tomada de campo tenemos que la población no practica buenos hábitos de higiene, desconoce la importancia de contar con un servicio de agua de calidad dentro de sus viviendas y con un adecuado sistema de evacuación de excretas.

El abastecimiento de agua de buena calidad en cantidades suficientes, y la adecuada eliminación de excretas, son condiciones fundamentales para un bienestar razonable, una buena salud y un progreso económico, factores importantes para lograr el desarrollo integral de las personas y por ende de la sociedad, por esta razón y teniendo en consideración los lineamientos de política sectorial y funcional, se ha elaborado el presente Expediente Técnico.

Según el presupuesto participativo anual de la Municipalidad Distrital de Gregorio Pita, se priorizo el proyecto orientado a mejorar la calidad de servicios de agua potable y saneamiento de los pobladores de la localidad de Nueva Esperanza, asignándose presupuesto para este propósito, sujetos a la determinación de los niveles de rentabilidad social y económica, así como a la sostenibilidad de la inversión, exigidos por el Invierte.pe, debiendo emprenderse la elaboración de los estudios de Inversión.

La Municipalidad Distrital de Gregorio Pita ha reportado Mejoramiento y Ampliación del sistema de agua potable y saneamiento en la localidad que afecta y origina el malestar de la población, por lo que ha decidido apoyar con el financiamiento para la realización de los estudios correspondientes y la ejecución del presente proyecto de creación del sistema de agua potable y Saneamiento en la localidad antes mencionada.

Producto del proceso participativo correspondiente al año fiscal 2022 se consideró prioritario atender a esta población con el mejoramiento y ampliación del servicio de agua potable y saneamiento, y realizar el expediente técnico para ser evaluado por el Ministerio de Vivienda Construcción y Saneamiento (MVCS).

Con respecto a los Lineamientos de Política Sectorial, el proyecto se enmarca dentro de la Función 18: Saneamiento y el Programa 040: Saneamiento, dentro de su definición, como: "Conjunto de acciones para garantizar el abastecimiento de agua potable, la implementación de sistemas adecuados de eliminación de excretas, así como para mejorar las condiciones sanitarias de la población". Comprende el planeamiento, promoción y desarrollo de la UGM como prestadora del servicio de saneamiento.

3. OBJETIVOS DEL PROYECTO.

OBJETIVO GENERAL:

- El Objetivo central del presente proyecto consiste en contribuir a la Disminución de enfermedades gastrointestinales, parasitarias, dérmicas y focos infecciosos en la localidad de Nueva Esperanza a través de un conjunto de acciones orientadas a mejorar, ampliar y mejorar los servicios de agua y saneamiento y así garantizar el bienestar de la población usuaria.

OBJETIVOS ESPECÍFICOS:

- Mejorar los servicios de agua y saneamiento.
- Mejorar las prácticas y hábitos de higiene, con capacitación en educación sanitaria.
- Organizar la UGM y capacitarla, así como a la población en general para el uso adecuado de los servicios de agua y saneamiento.

MUNICIPALIDAD DISTRITAL GREGORIO PITA

Ing. S. Andrés Dávila Ramos
SUB GERENTE DE INFRAESTRUCTURA URBANO Y RURAL
CIP 104048





MUNICIPALIDAD DISTRITAL DE GREGORIO PITA - PAUCAMARCA
SUB GERENCIA DE INFRAESTRUCTURA URBANO Y RURAL

43

4. NORMAS Y REGLAMENTOS.

La ejecución de la obra deberá realizarse de acuerdo con los dispositivos legales y normas La ejecución de la obra deberá realizarse de acuerdo con los dispositivos legales y normas técnicas vigentes, que se indican a continuación, las cuales no son limitativas, siendo aplicable toda norma pertinente adicional:

- Texto Único Ordenado de la Ley N° 30225, Ley de Contrataciones del Estado. Aprobado mediante Decreto Supremo N° 082-2019-EF y publicado en el Diario Oficial El Peruano el 13 de marzo de 2019.
- Decreto Supremo N° 344-2018-EF, que aprueba el Reglamento de la Ley N° 30225, modificado mediante Decreto Supremo N° 377-2019-EF, Decreto Supremo N° 168-2020-EF, Decreto Supremo N° 250-2020-EF, Decreto Supremo N° 162-2021-EF, Decreto Supremo N° 234-2022-EF, Decreto Supremo N° 308-2022-EF y modificatorias.
- Ley N° 28411 ley general del sistema nacional de presupuesto público, sus modificatorias y normas complementarias.
- Directiva N° 005-2019-OSCE/CD - participación de proveedores en consorcio en las contrataciones del estado, los postores que presenten su oferta en consorcio deberán tener en cuenta lo establecido en el literal d) del numeral 7.4.2 de la mencionada directiva, las obligaciones o actividades directamente vinculadas al objeto de la contratación del presente procedimiento de selección son la ejecución de la obra, liquidación y las demás descritas en los presentes requerimientos técnicos mínimos, las mismas que deberán figurar de forma obligatoria en la promesa formal de consorcio.
- Ley N° 27444, ley del procedimiento administrativo general, sus modificatorias y normas complementarias.
- Ley N° 27806 - ley de transparencia y acceso a la información pública.
- Ley 27785 ley orgánica del sistema nacional de control y de la contraloría general de la república.
- Reglamento nacional de edificaciones, aprobado mediante Decreto Supremo N° 011-2006-Vivienda del 08 MAY 2006 y publicado EL 08 JUN 2006, así como las modificaciones realizadas posteriores a su publicación.
- Resolución de contraloría n° 320-2006-cg de 03 nov. 2006, normas de control interno para el sector público.
- Reglamento de seguridad y salud en el trabajo D.S. N° 009-2005-TR del ministerio de trabajo y promoción del empleo.
- Ley General Del Ambiente N° 28611
- Código Civil
- Ley N° 29090 de regularización habilitaciones urbanas y de edificaciones, Publicada el 27 de septiembre de 2007 y su reglamento el DS 024-2008 Publicado El 28/09/2008
- Resolución de contraloría N° 196-2010-CG, que aprueba directiva N° 002-2010-CG/OEA "control previo externo de las prestaciones adicionales de obra". Decreto Supremo N° 011-79-VC.

Las referidas normas incluyen sus respectivas disposiciones ampliatorias, modificatorias y conexas, de ser el caso. El contratista se obliga al conocimiento y al estricto cumplimiento de estas normas.

5. FINALIDAD PÚBLICA.

Los servicios de agua potable y saneamiento constituyen servicios básicos importantes porque proporciona beneficios que permite la mejora sustancial en la calidad de vida de los beneficiarios, cuando se brinda un servicio de calidad, promueven cambios de hábitos de higiene con el propósito de disminuir las enfermedades diarreicas y contribuir a la erradicación de la desnutrición. Además, el acceso y uso de agua potable y saneamiento de calidad, contribuye en el desarrollo de la población beneficiaria.

MUNICIPALIDAD DISTRITAL GREGORIO PITA

Inq. *Andrés Davila Ramos*
SUB GERENTE DE INFRAESTRUCTURA URBANO Y RURAL
CIP: 104148





MUNICIPALIDAD DISTRITAL DE GREGORIO PITA - PAUCAMARCA
SUB GERENCIA DE INFRAESTRUCTURA URBANO Y RURAL

6. OBJETIVO DE LA CONTRATACION.

El objetivo del proceso es seleccionar al Contratista que se encargará de la ejecución de la Obra: "MEJORAMIENTO Y AMPLIACION DEL SERVICIO DE AGUA POTABLE RURAL EN EL SISTEMA DE AGUA POTABLE Y DISPOSICIÓN SANITARIA DE EXCRETAS EN LA LOCALIDAD DE NUEVA ESPERANZA DISTRITO DE GREGORIO PITA DE LA PROVINCIA DE SAN MARCOS DEL DEPARTAMENTO DE CAJAMARCA", bajo los alcances de la normativa de contrataciones del estado.

7. UBICACIÓN DEL PROYECTO.

UBICACIÓN POLÍTICA.

La localidad de Nueva Esperanza, se ubica en el distrito de Gregorio Pita, provincia de San Marcos, región de Cajamarca.

El ámbito de desarrollo del proyecto se ubica políticamente dentro de la Jurisdicción del distrito de Gregorio Pita.

- Región : Cajamarca
- Departamento : Cajamarca
- Provincia : San Marcos
- Distrito : Gregorio Pita
- Localidad : Nueva Esperanza
- Altitud : 2865.00 msnm

UBICACIÓN GEOGRÁFICA.

La localidad de Nueva Esperanza, se encuentra ubicada geográficamente en las coordenadas siguientes:

Características Geográficas de la Localidad

Región	Provincia	Distrito	Localidad	Este	Norte	Región Geográfica
Cajamarca	San Marcos	Gregorio Pita	Nueva Esperanza	804958	919967	Sierra

MAPA MACRO LOCALIZACIÓN DEL PROYECTO.

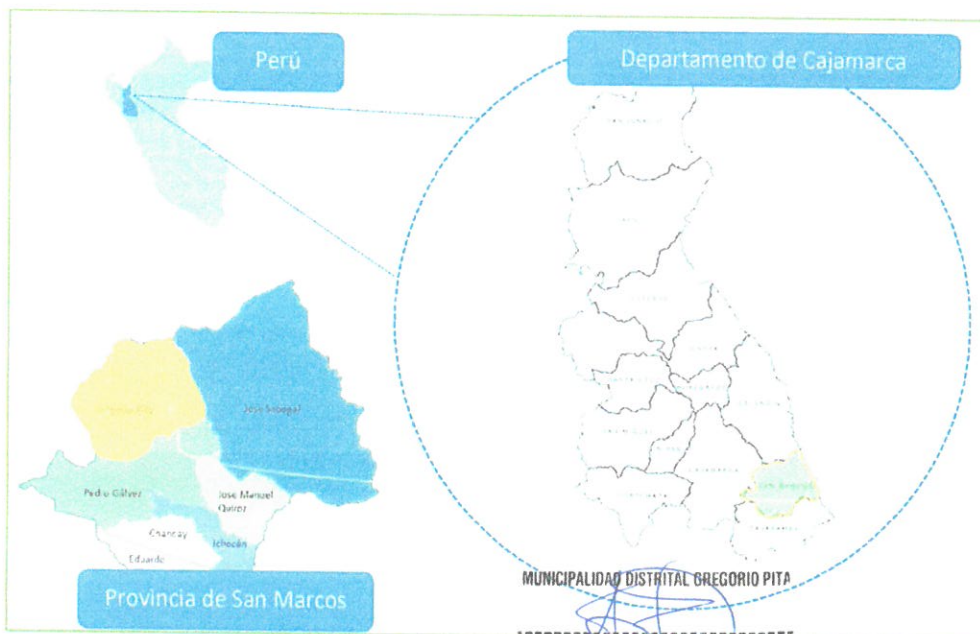

MUNICIPALIDAD DISTRITAL GREGORIO PITA

Ing. S. Andrés Dávila Ramos
SUB GERENTE DE INFRAESTRUCTURA URBANO Y RURAL
CIP: 104048



MUNICIPALIDAD DISTRITAL DE GREGORIO PITA - PAUCAMARCA
SUB GERENCIA DE INFRAESTRUCTURA URBANO Y RURAL

MAPA DE MICRO LOCALIZACIÓN.



8. VIAS DE ACCESO:

Teniendo en cuenta como punto de partida la Plaza de Armas de la Ciudad de Cajamarca, y como medio de transporte un vehículo ligero, partimos en dirección hacia la zona de estudio en dirección Sureste, Carretera a San Marcos la cual se lleva a cabo a través de una pista Asfaltada con un tiempo de Recorrido de 70 minutos aproximadamente, hasta llegar al Cruce denominado Cochamarca, luego a través de trochas Carrozable, se llega a las localidades pertenecientes al proyecto, tal como indica a continuación.

Vías de acceso a la zona de estudio

RUTA	DISTANCIA (KM)	TIEMPO (MIN)	TIPO DE VIA
Plaza De Cajamarca – Cruce De Cochamarca (Carretera A San Marcos)	48.6km	70min	Asfalto
Cruce de Cochamarca a la localidad de Nueva Esperanza	9.10 km	25min	Trocha carrozable

Esquema Satelital de la Vía de acceso a la zona de estudio.



MUNICIPALIDAD DISTRITAL GREGORIO PITA

Ing. S. Andrés Davila Ramos
SUB GERENTE DE INFRAESTRUCTURA URBANO Y RURAL
CIP 10404R





MUNICIPALIDAD DISTRITAL DE GREGORIO PITA - PAUCAMARCA
SUB GERENCIA DE INFRAESTRUCTURA URBANO Y RURAL

9. DESCRIPCION DEL SISTEMA EXISTENTE.

A. DIAGNÓSTICO DEL SERVICIO DE AGUA POTABLE:

En la actualidad existe un sistema de agua potable, construido aproximadamente en el año 1994, por FONCODES, para abastecer inicialmente a 123 viviendas, por medio de piletas, pobladores del centro poblado Nueva esperanza, hoy en día son 173 familias con conexiones de agua existentes.

• CAPTACIONES EXISTENTES:

Actualmente cuentan con una captación existente de concreto TIPO C1, cuya fuente de agua es un manantial superficial de ladera de nombre "LOS ALISOS". Constituidas por cámara de recolección, y dos cámaras húmedas, no existe cámara o caja de válvulas, las instalaciones sanitarias de la captación están muy mal estado debido a la antigüedad de la estructura.

La ubicación geográfica de la captación existente de agua son las siguientes:

- Captación "LOS ALISOS", se encuentra ubicado en las coordenadas UTM 9201078 59 y 806249.62E, altitud 2954.16 m.s.n.m.; WGS 84 – Zona 17.
- Se debe señalar que los pobladores, en el presente año lograron obtener los pases y la disponibilidad de terreno para poder captar un manantial de denominación "EL QUISHUAR", indispensable para suplir la demanda de agua de la población actual y futura.
- Manantial "EL QUISHUAR", se encuentra ubicado en las coordenadas UTM 9201513.91 N y 808396.83 E, altitud 3225.11 m.s.n.m.; WGS 84 – Zona 17.

Se han realizado los aforos correspondientes de cada una de las fuentes en época de estiaje teniendo un aforo de:

- Manantial "LOS ALISOS", con un caudal de 2.11 l/s
- Manantial "EL QUISHUAR", con un caudal de 0.63 l/s

POR TODO LO ANTERIOR DESCRITO SE CONCLUYE que los dos manantiales se tomarán en cuenta, para este proyecto, para lo cual la estructura existente de la captación será demolida para poder construir adecuadamente captaciones idóneas para su fin.

• LÍNEA DE CONDUCCIÓN:

La línea de conducción existente está conformada por 88 m de tubería de PVC de 2", la tubería tiene una antigüedad de 28 años de haberse instalado, va bajo terreno a 0.30m de profundidad, no ha sido renovado hasta la fecha, solo reparaciones en tramos por filtraciones.

SE CONCLUYE que no se tomaran en cuenta, se deberá modificar el trazo de conducción para optimizar las pendientes, remplazar la tubería por antigüedad y fugas que actualmente están presentando e impedir los daños.

• ESTRUCTURA DE ALMACENAMIENTO:

Reservorio existente apoyado es de 13.00 m3 de capacidad útil de concreto armado y de forma cuadrada. La capacidad de almacenamiento no cubre la demanda actual de la población. Esta estructura cuenta con un cerco perimétrico en muy mal estado, abarcando una disponibilidad de terreno de 101.19m2 y de perímetro 40.42m.

Se encuentra ubicado sobre la cota 2949.00 msnm y coordenadas E: 806235 y N: 9200992; tiene 28 años de haberse construido y sus muros presentan fisuras, estructura

MUNICIPALIDAD DISTRITAL GREGORIO PITA

Ing. S. Andrés Davila Ramos
SUB GERENTE DE INFRAESTRUCTURA URBANO Y RURAL
CIP 194424





MUNICIPALIDAD DISTRITAL DE GREGORIO PITA - PAUCAMARCA
SUB GERENCIA DE INFRAESTRUCTURA URBANO Y RURAL

39

en mal estado, se evidenció en campo que la presión de llegada de agua es muy baja, por lo que la caseta de cloración no funciona adecuadamente.

SE CONCLUYE: Esta estructura no se tomará en cuenta para el proyecto, se cuenta con disponibilidad de terreno para el emplazamiento del nuevo reservorio donde se garantiza una presión adecuada para el buen funcionamiento de la caseta de cloración y red de distribución. El nuevo reservorio se encuentra ubicado en la cota 2942.00 msnm y coordenadas UTM 806194.36E, 9201078.10N.

• **REDES DE DISTRIBUCION.**

En la actualidad se tiene sólo un sistema de agua potable construido hace 28 años juntamente con la Captación y reservorio existente, de los cuales las redes de tubería de este componente comprende lo siguiente: Tubería de 2" correspondiente de la salida del reservorio y tiene una longitud de 342.74ml, tubería de diámetro 1 1/2" con 932.5m de longitud, tubería de diámetro 1" con 1.306.5ml y tubería de 3/4" con una longitud de 5.477.82ml, haciendo un total de 8059.58ml de tubería en redes de distribución. Cabe mencionar que debido al tiempo se pierde agua por las fugas que se tiene en las tuberías enterradas. Se instalaron tuberías adicionales por los mismos pobladores con el fin de ampliar las redes, estas instalaciones no están técnicamente planteado por lo que las presiones y trazos no son los adecuados.

SE CONCLUYE: Se mejorarán los trazos de redes existentes, para un planteamiento técnico adecuado y de acuerdo a eso se instarán tuberías nuevas en redes.

• **CONEXIONES DOMICILIARIAS.**

Existen 173 conexiones domiciliarias de agua potable, el servicio a los domicilios se realiza mediante tuberías PVC de 1/2" de diámetro, y de grifo con válvula check en la minoría de los casos. A lo largo del tiempo se ha venido incrementando nuevos usuarios y las instalaciones referidas a estos no se hicieron de forma técnica como debería ser. Actualmente tienen un comité que supervisa las fallas, está formado por la JASS- NUEVA ESPERANZA. La mayoría de las conexiones tienen fugas o los grifos están en mal estado, esto por la falta de manteniendo en sus lavaderos por la ignorancia en educación sanitaria.

Sin el proyecto se tiene 173 conexiones domiciliarias existentes, es decir cuentan con el servicio de agua potable, estando a la espera 138 instalaciones de conexiones nuevas que se deberán incluir en el proyecto.

SE CONCLUYE: se Renovará las conexiones domiciliarias existentes (173), con instalación de tubería nueva, y se instalarán 138 conexiones nuevas de agua potable, las 311 conexiones en total a instalar, las tuberías irán en zanjias idóneas para su protección, técnicamente planteado.

B. DIAGNÓSTICO DEL SERVICIO DE SANEAMIENTO.

No cuentan con redes de colectoras de desagüe, solamente la mayoría de familias de cada vivienda construyen su letrina de hoyo seco, como se puede visualizar en las imágenes, unas en mal estado y otras apenas cubiertas por triplay o calaminas. Algunas mal ubicadas cerca de las viviendas. los que no cuentan con letrinas de hoyo seco realizan sus deposiciones fisiológicas en lugares inadecuados (áreas de cultivo, caminos, quebradas, cercas, acequias,

MUNICIPALIDAD DISTRITAL GREGORIO PITA

Ing. S. Andrés David Ramos
SUB GERENTE DE INFRAESTRUCTURA URBANO Y RURAL
CIP 104048





MUNICIPALIDAD DISTRITAL DE GREGORIO PITA - PAUCAMARCA
SUB GERENCIA DE INFRAESTRUCTURA URBANO Y RURAL

etc.), generando una grave contaminación del ambiente y problemas de salud entre la población por efectos del fecalismo al aire libre.

SE CONCLUYE que se deberán construir Unidades Básicas de Saneamiento con arrastre Hidráulico idóneas para cada vivienda.

10. JUSTIFICACION DEL PROYECTO.

Sistema de Agua Potable.

Con la ejecución del proyecto se quiere resolver el problema de consumo de agua insegura que afectan a 311 familias, sobre todo a los niños y madres de familia, generado por la falta de sistema de agua potable, causando enfermedades gastrointestinales en especial en los niños y ancianos. Por lo tanto, se justifica la ejecución del sistema de agua potable, tanto desde el punto de vista técnico como sanitario, que permita así a la población beneficiada consumir Agua Potable en condiciones adecuadas para el consumo humano; lo cual sabemos que es un servicio básico e indispensable.

Sistema de Saneamiento.

La localidad de Nueva Esperanza, en la actualidad no cuenta con un sistema de saneamiento de arrastre Hidráulico mucho menos alcantarillado para la evacuación de aguas negras por lo que los pobladores del lugar se han adecuado a las formas posibles construyendo baños de hoyo seco sin tener ningún criterio técnico, estos se encuentran colapsados, generan mal olor, acarreado ello enfermedades que afecta principalmente a la niñez. El proyecto contempla la construcción de unidades básicas de saneamiento con arrastre hidráulico (UBS), con Zanjas de Infiltración para viviendas consideradas en el proyecto.

11. DESCRIPCION DEL PROYECTO A EJECUTAR.

A. DESCRIPCIÓN TÉCNICA DEL PROYECTO – SISTEMA N°01 QUISHUAR.

• **OBRAS PROVISIONALES, TRABAJOS PRELIMINARES.**

Por la extensión del área de estudio se estableció la colocación de carteles de Obra (02 und), en la localidad de Nueva Esperanza, 01 por cada sistema. El Cartel de obra comprende una gigantografía digital de 4.80m x 3.60m donde se menciona el nombre de la obra, su monto, la duración de obra en días calendario, la modalidad de ejecución de obra, la unidad ejecutora y la unidad supervisora.

Movilización y desmovilización de equipos y herramientas (GLB).

Instalación de caseta de guardiana de 2x 3m (1 und. de 3 m2)

Alquiler de oficinas, almacén de obra (mes).

• **CAPTACION DE LADERA TIPO C1: QUISHUAR (01UND).**

Construcción de 01 captacion: "El Quishuar" perteneciente al Sistema N°01 de tipo ladera con concreto armado $f'c = 210 \text{ Kg/cm}^2$, tarrajeado con impermeabilizante en su interior y con tarrajeo normal en su exterior.

Además de ello se construirá un cerco perimétrico para protección de las estructuras de las captaciones tipo ladera, la cual tendrá un perímetro de 24.00 metros lineales por captación, fabricado de: alambre de hierro galvanizado #10 con cocada de 2". Cada malla de alambre galvanizado cuenta con una altura de 1.9m y será electro soldada a los perfiles.

MUNICIPALIDAD DISTRITAL GREGORIO PITA

Ing. S. Andrés Dávila Ramos
SUB GERENTE DE INFRAESTRUCTURA URBANO Y RURAL
CIP 104448



MUNICIPALIDAD DISTRITAL DE GREGORIO PITA - PAUCAMARCA
SUB GERENCIA DE INFRAESTRUCTURA URBANO Y RURAL

• **LINEA DE CONDUCCION (1906.40ML).**

Para el Sistema n°01 EL Quishuar, se proyecta una línea de conducción N°01 que une la Captación "El Quishuar" con el Reservorio N°01, que corresponde una tubería de 1906.40 ml con tubería HDPE de 2" PE100 PN8 SDR21, de los cuales 1796.40ml corresponden a tubería sin considerar a los Pases Aéreos metrados en su Partida correspondiente, en la línea de conducción se tiene dos tipos de suelo, siendo el rocoso de 364ml cuya tubería ira fijado al suelo, en este tramo se proyecta un pase aéreo de 60ml, el resto es suelo semirocosos, donde irá enterrado la tubería a 40cm de profundidad.

• **RESERVORIO DE 05 M3 (01 UND).**

Se proyecta la construcción de 01 Reservorio apoyado de forma circular: de 5m3 almacenamiento de agua de la captación "El Quishuar", de concreto armado, que por Criterios de Estandarización de Componentes Hidráulicos (RM 192-2018-VIVIENDA) determina un reservorio con el volumen antes mencionado, con caseta de válvulas, cerco perimétrico y vereda perimetral.

Se construirá un cerco perimétrico para la protección de las estructuras del reservorio circular, el cual tendrá un perímetro de 24 metros lineales, 6.00ml de ancho y largo, cuyo material será metálico, como se indican en los planos correspondientes. Esta estructura ira en todo el perímetro del terreno destinado al alojamiento de las estructuras del reservorio.

• **PASES AEREOS (04 UND).**

Pase Aéreo en Línea de Conducción.

Por lo agreste que es la zona, se proyecta pases aéreos de 50ml y 60ml de longitud con las siguientes características:

- Pase aéreo de 50ml: compuesto por columnas de 0.30 m x 0.30 m sostenidas en zapatas de 2.30x2.30m, los elementos estructurales serán de concreto armado de $f'c = 210 \text{ Kg/cm}^2$.
- Pase aéreo de 60ml: compuesto por columnas de 0.40 m x 0.40 m sostenidas en zapatas de 2.65x2.65m, los elementos estructurales serán de concreto armado de $f'c = 210 \text{ Kg/cm}^2$.

En ambos pases aéreos en los extremos del pase aéreo irán ubicadas cámaras de anclaje de concreto $f'c=175 \text{ kg/cm}^2$ de 1.70x1.70m para el Pase aéreo de 50ml y de 1.85x1.85m para el Pase aéreo de 60ml, y así lograr el equilibrio de dicho pase, siendo los apoyos del sistema de anclaje compuesto por los templadores, guarda cabos, grapas y cables de serie 6x19 tipo Boa de alma de acero. En tal sentido la tubería será soportada con un cable principal de $\varnothing \frac{1}{2}$ " y péndolas de $\varnothing \frac{1}{4}$ " de serie 6x19 tipo Boa de alma de acero enlazadas a abrazaderas para tubo (2 cuerpos de platina de 3/16" fijados con pernos de 3/8" x 4").

En la cima de cada columna irá instalado un carrito de dilatación compuesto por planchas de acero sujetas por pernos de anclaje soldadas a planchas de superficies planas y cilíndricas, conteniendo rodillos de fierro macizo sirviendo de apoyos móviles y control de la vibración de la tubería de conducción en el pase aéreo. La mencionada tubería en toda su longitud es de tubería HDPE con diámetro según tubería (ver tabla), habiendo hecho el cambio a tubería PVC SAP C-10 a la entrada y salida del pase aéreo mediante uniones universales.

MUNICIPALIDAD DISTRITAL GREGORIO PITA

Ing. S. Andres Davila Ramos
SUB GERENTE DE INFRAESTRUCTURA URBANO Y RURAL
CIP-100048

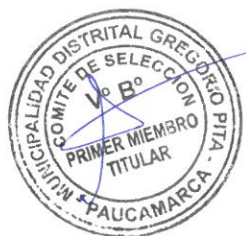



MUNICIPALIDAD DISTRITAL DE GREGORIO PITA - PAUCAMARCA
SUB GERENCIA DE INFRAESTRUCTURA URBANO Y RURAL

Pase Aero en red de distribución.

Se proyecta 02 pases aéreos: de 10ml y 05ml de longitud cada una, en el sistema N°01 EL Quishuar.

Características del pase Aéreo de 05ml:

Compuesto por (columnas de 0.30 m x 0.30 m) sostenidas en zapatas de 0.75x0.75m, los elementos estructurales serán de concreto armado de $f'c = 210 \text{ Kg/cm}^2$.

En los extremos del pase aéreo irán ubicadas cámaras de anclaje de concreto $f'c=175 \text{ kg/cm}^2$ de 0.70x0.70m para lograr el equilibrio de dicho pase, siendo los apoyos del sistema de anclaje compuesto por los templadores, guarda cabos, grapas y cables de serie 6x19 tipo Boa de alma de acero. En tal sentido la tubería será soportada con un cable principal de $\varnothing 1/2"$ y péndolas de $\varnothing 1/4"$ de serie 6x19 tipo Boa de alma de acero enlazadas a abrazaderas para tubo.

En la cima de cada columna irá instalado un carrito de dilatación compuesto por planchas de acero sujetas por pernos de anclaje soldadas a planchas de superficies planas y cilíndricas, conteniendo rodillos de fierro macizo sirviendo de apoyos móviles y control de la vibración de la tubería en el pase aéreo. La mencionada tubería en toda su longitud es de tubería HDPE de diámetro correspondiente al plano, habiendo hecho el cambio a tubería PVC SAP C-10 a la entrada y salida del pase aéreo mediante uniones universales.

Características del pase aéreo de 10ml:

Compuesto por (columnas de 0.30 m x 0.30 m) sostenidas en zapatas de 1.10x1.10m, los elementos estructurales serán de concreto armado de $f'c = 210 \text{ Kg/cm}^2$.

En los extremos del pase aéreo irán ubicadas cámaras de anclaje de concreto $f'c=175 \text{ kg/cm}^2$ de 0.90x 0.90m para lograr el equilibrio de dicho pase, siendo los apoyos del sistema de anclaje compuesto por los templadores, guarda cabos, grapas y cables de serie 6x19 tipo Boa de alma de acero. En tal sentido la tubería será soportada con un cable principal de $\varnothing 1/2"$ y péndolas de $\varnothing 1/4"$ de serie 6x19 tipo Boa de alma de acero enlazadas a abrazaderas para tubo.

En la cima de cada columna irá instalado un carrito de dilatación compuesto por planchas de acero sujetas por pernos de anclaje soldadas a planchas de superficies planas y cilíndricas, conteniendo rodillos de fierro macizo sirviendo de apoyos móviles y control de la vibración de la tubería en el pase aéreo. La mencionada tubería en toda su longitud es de tubería HDPE de diámetro correspondiente al plano, habiendo hecho el cambio a tubería PVC SAP C-10 a la entrada y salida del pase aéreo mediante uniones universales.

• **REDES DE DISTRIBUCION (12,021.58 M).**

Las redes distribución se han diseñado teniendo en cuenta los parámetros por cada sistema proyectado. Se ha considerado para su diseño una presión máxima de 50 m.c.a. para la clase 10 con el fin de asegurar el funcionamiento y sostenibilidad del sistema. Se instalará 12,021.58ml de redes de distribución en el sistema N°01 con tubería PVC de clase 10 con sus respectivos accesorios.

MUNICIPALIDAD DISTRITAL GREGORIO PITA
Ing. S. Andrés Oávila Ramos
SUB GERENTE DE INFRAESTRUCTURA URBANO Y RURAL
CIP 104048





MUNICIPALIDAD DISTRITAL DE GREGORIO PITA - PAUCAMARCA
SUB GERENCIA DE INFRAESTRUCTURA URBANO Y RURAL

• **CONEXIONES DOMICILIARIAS (73 UND).**

Instalación de 73 conexiones domiciliarias de $\frac{1}{2}$ " correspondiente de 73 familias, de las cuales 52 son conexiones de agua Nuevas y 21 conexiones a rehabilitar, muchas de las viviendas están alejadas de las redes de distribución proyectando tubería de $\frac{1}{2}$ " correspondiente a conexiones domiciliarias lo que genera que las longitudes sean muy distantes incrementando así el costo por conexión domiciliaria.

• **CAMARA ROMPE PESION TIPO 7 (15 UND).**

Se construirán en total 15 cámaras rompe presión tipo 7 distribuidos en el Sistema N°01, estas estarán ubicadas estratégicamente tal que las presiones no superen los 50 m.c.a. ni estén por debajo de los 10 m.c.a.

Serán de concreto armado $f'c = 210 \text{ Kg/cm}^2$, tarrajeado con impermeabilizante en su interior y con tarrajeo normal en su exterior.

• **VALVULAS DE PURGA (05 UND).**

Instalación de un total de 05 válvulas de purga en los puntos bajos de la red de distribución con el fin de eliminar los sedimentos que se acumulen en los diferentes tramos.

La estructura será de concreto armado $f'c = 175 \text{ kg/cm}^2$ cuyas dimensiones internas son $0.60\text{m} \times 0.60\text{m} \times 0.80\text{m}$ y el dado de concreto simple $f'c = 140 \text{ kg/cm}^2$, se utilizará Cemento Portland Tipo I.

Las válvulas a utilizar son del tipo compuerta de bronce y cumplen la NTP 350.084 1998. Válvulas de compuerta y retención de aleación cobre-zinc y cobre-estaño para agua.

• **UBS – para Viviendas (73 UND):**

Construcción de un total de 73 casetas para UBS con arrastre hidráulico para las viviendas pertenecientes al sistema N°01. La caseta cuenta con un inodoro, un lavamanos, una ducha y exteriormente con un lavatorio multiusos.

Instalación de 73 tanque séptico mejorado (biodigestores de 600L) para las 73 UBS.

Construcción de 73 caja o cámara de distribución de caudales para las 73 UBS.

Construcción de 146 zanjas de infiltración para las 73 UBS, 02 por UBS.

Construcción de 73 cajas de lodos de $0.60\text{m} \times 0.60\text{m} \times 0.60\text{m}$.

Se proyectará 73 conexiones con Unidades Básica de Saneamiento con arrastre hidráulico tipo tanque séptico mejorado y zanjas de infiltración, solo para viviendas habitadas. Constituido de la siguiente manera.

Caseta UBS.

Estará compuesto por un ambiente de albañilería confinada, terminado en ladrillo tipo caravista, tarrajeado interiormente con acabado pulido y con impermeabilizante en muro interior en el área de la ducha y un tarrajeo con acabado frotachado en un área sobre el nivel del inodoro. Los módulos sanitarios en su parte interior estarán compuestos de ducha, inodoro y lavatorio, y en la parte exterior por un lavadero multiusos. La estructura estará cubierta de teja andina, tendrá un piso de concreto con acabado pulido y con impermeabilizante sólo en el área de la ducha, presenta una tubería de ventilación y una caja de registro de $12" \times 24"$; la estructura tendrá las siguientes dimensiones externas $1.88 \text{ m} \times 1.88 \text{ m}$.

Además, tiene una vereda perimetral de concreto de $f'c = 175 \text{ kg/cm}^2$ de ancho 0.30 m y sólo 1 m en el ingreso al módulo, tendrá una puerta contraplacada de madera con dintel



MUNICIPALIDAD DISTRITAL GREGORIO PITA

Ing. S. Andrés Davila Ramos
118 GERENTE DE INFRAESTRUCTURA URBANO Y RURAL
CIP 104046



MUNICIPALIDAD DISTRITAL DE GREGORIO PITA - PAUCAMARCA
SUB GERENCIA DE INFRAESTRUCTURA URBANO Y RURAL

de vigas collarin y muro de albañilería y se instalará una ventada de marco de madera con malla mosquitera de nylon color blanco.

Caja de Distribución de caudales.

Estructura distribuirá los caudales hacia las zanjas de infiltración, sus dimensiones interiores son de 0.40 m x 0.40 m x 0.50 m, con un espesor de pared de 0.05 m.

Zanja de infiltración.

Se construirá dos zanjas de infiltración para cada UBS, de dimensiones L = 1.30 m, A = 0.90 m y h = 0.60 m, con tubería PVC SAL de 4" perforada, cuya pendiente deberá tener como mínimo 0.15 % y máximo 0.5%. Asimismo, se colocarán piedra chancada de 1" a 2", tal como se indican en los planos respectivos.

Tanque Séptico Mejorado.

Se instalará 73 tanques sépticos mejorados (biodigestores) de capacidad de 600 L, además de cámara de lodos de a = 0.60 m y b = 0.60 m, a continuación, se muestra las dimensiones del tanque séptico mejorado.

B. DESCRIPCIÓN TÉCNICA DEL PROYECTO – SISTEMA N°02 LOS ALISOS.

• **OBRAS PROVISIONALES, TRABAJOS PRELIMINARES.**

Por la extensión del área de estudio se estableció la colocación de 01 carteles de Obra, uno en cada sistema, el Cartel de obra comprende una gigantografía digital de 4.80m x 3.60m donde se menciona el nombre de la obra, su monto, la duración de obra en días calendario, la modalidad de ejecución de obra, la unidad ejecutora y la unidad supervisora.

- Movilización y desmovilización de equipos y herramientas (GLB).
- Instalación de caseta de guardianía de 2x 3m (1 und. de 3 m2)
- Demolición de estructura existente de Captación "Los Alisos" y su posterior eliminación (m3)

• **CAPTACION DE LADERA TIPO C1: LOS ALISOS (01 UND).**

Construcción de 01 captación: "Los Alisos" perteneciente al Sistema N°02, de tipo ladera con concreto armado $f'c = 210 \text{ Kg/cm}^2$, tarrajeado con impermeabilizante en su interior y con tarrajeo normal en su exterior.

Además de ello se construirá un cerco perimétrico para protección de las estructuras de las captaciones tipo ladera, la cual tendrá un perímetro de 24.00 metros lineales por captación; fabricado de: alambre de hierro galvanizado #10 con cocada de 2". Cada malla de alambre galvanizado cuenta con una altura de 1.9m y será electro soldada a los perfiles.

• **LINEA DE CONDUCCION (55.00ML).**

Para este Sistema N°02 Los Alisos, se proyecta la línea que une la captación "Los Alisos" con el Reservorio mediante 55ml de tubería de HDPE PE100 PN8 SDR21 de 2" de diámetro.



MUNICIPALIDAD DISTRITAL GREGORIO PITA
Ing. S. Andrés Dávila Ramos
SUB GERENTE DE INFRAESTRUCTURA URBANO Y RURAL
CIP 104048



MUNICIPALIDAD DISTRITAL DE GREGORIO PITA - PAUCAMARCA
SUB GERENCIA DE INFRAESTRUCTURA URBANO Y RURAL

• **RESERVORIO de 20m3 (01 UND).**

Se proyecta la construcción de 01 Reservoir apoyado de forma circular. Reservoir de 20m3 que almacena agua de la captación "Los Alisos", de concreto armado, que por Criterios de Estandarización de Componentes Hidráulicos (RM 192-2018-VIVIENDA) determina un reservoir con los volúmenes antes mencionados, con caseta de válvulas, cerco perimétrico y vereda perimetral.

Reservoir (20m3): (coordenadas UTM 806194 36E, 9201078 10N, Elevación :2942.00) Esta estructura estará tarrajada tanto interior como exterior, el tarrajeo interior será con impermeabilizante 1:3, e=2.0, el exterior tendrá las siguientes características C:A 1:3, e=2.0 cm. Se proyecta también pintura de las estructuras exteriormente con esmalte, el color será definido por el supervisor en coordinación con los beneficiarios.

Se construirá un cerco perimétrico para la protección de las estructuras del reservoir circular, tal como se indica en los planos, el cual tendrá un perímetro de 38.82 metros lineales, cuyo material será metálico, como se indican en los planos correspondientes.

• **PASES AEREOS (02 UND).**

Pase Aero en red de distribución: Se proyecta 02 pases aéreos: de 10ml y de 25ml de longitud, en el sistema N°02, a continuación, se describen cada uno de ellos:

Características del pase aéreo de 10ml:

Compuesto por (columnas de 0.30 m x 0.30 m) sostenidas en zapatas de 1.10x1.10m, los elementos estructurales serán de concreto armado de $f'c = 210 \text{ Kg/cm}^2$.

En los extremos del pase aéreo irán ubicadas cámaras de anclaje de concreto $f'c=175 \text{ kg/cm}^2$ de 0.90x0.90m para lograr el equilibrio de dicho pase, siendo los apoyos del sistema de anclaje compuesto por los templadores, guarda cabos, grapas y cables de serie 6x19 tipo Boa de alma de acero. En tal sentido la tubería será soportada con un cable principal de $\varnothing 1/2"$ y péndolas de $\varnothing 1/4"$ de serie 6x19 tipo Boa de alma de acero enlazadas a abrazaderas para tubo.

En la cima de cada columna irá instalado un carrito de dilatación compuesto por planchas de acero sujetas por pernos de anclaje soldadas a planchas de superficies planas y cilíndricas, conteniendo rodillos de fierro macizo sirviendo de apoyos móviles y control de la vibración de la tubería en el pase aéreo. La mencionada tubería en toda su longitud es de tubería HDPE de diámetro correspondiente al plano, habiendo hecho el cambio a tubería PVC SAP C-10 a la entrada y salida del pase aéreo mediante uniones universales.

Características del pase aéreo de 25ml:

Compuesto por (columnas de 0.40 m x 0.40 m) sostenidas en zapatas de 1.50x2.00m, los elementos estructurales serán de concreto armado de $f'c = 210 \text{ Kg/cm}^2$.

En los extremos del pase aéreo irán ubicadas cámaras de anclaje de concreto $f'c=175 \text{ kg/cm}^2$ de 1.20x1.20m para lograr el equilibrio de dicho pase, siendo los apoyos del sistema de anclaje compuesto por los templadores, guarda cabos, grapas y cables de serie 6x19 tipo Boa de alma de acero. En tal sentido la tubería será soportada con un cable principal de $\varnothing 1/2"$ y péndolas de $\varnothing 1/4"$ de serie 6x19 tipo Boa de alma de acero enlazadas a abrazaderas para tubo.

MUNICIPALIDAD DISTRITAL GREGORIO PITA

Ing. S. Andrés Davila Ramos
SUB GERENTE DE INFRAESTRUCTURA URBANO Y RURAL
CIP 104048





MUNICIPALIDAD DISTRITAL DE GREGORIO PITA - PAUCAMARCA
SUB GERENCIA DE INFRAESTRUCTURA URBANO Y RURAL

En la cima de cada columna irá instalado un carrito de dilatación compuesto por planchas de acero sujetas por pernos de anclaje soldadas a planchas de superficies planas y cilíndricas, conteniendo rodillos de fierro macizo sirviendo de apoyos móviles y control de la vibración de la tubería en el pase aéreo. La mencionada tubería en toda su longitud es de tubería HDPE de diámetro correspondiente al plano, habiendo hecho el cambio a tubería PVC SAP C-10 a la entrada y salida del pase aéreo mediante uniones universales.

• **REDES DE DISTRIBUCION (26 433.88 ML).**

Las redes distribución se han diseñado teniendo en cuenta los parámetros. Se ha considerado para su diseño una presión máxima de 50 m.c.a. para la clase 10 con el fin de asegurar el funcionamiento y sostenibilidad del sistema.

Se instalará 26,433.88 ml de redes de distribución sistema N°02 de tubería PVC de clase 10 con sus respectivos accesorios.

• **CONEXIONES DOMICILIARIAS – SISTEMA N°02 (238UND).**

Instalación de 238 conexiones domiciliarias de ½". Para 238 viviendas. De las cuales 152 son conexiones existentes a rehabilitar, y 86 conexiones nuevas, muchas de las viviendas están alejadas de las redes de distribución proyectando tubería de ½" correspondiente a conexiones domiciliarias lo que genera que las longitudes sean muy distantes incrementando así el costo por conexión domiciliaria.

• **CAMARA ROMPE PESION TIPO 7 (12 UND).**

Se construirán en total 12 cámaras rompe presión tipo 7 distribuidos en el Sistema N°02 ubicadas estratégicamente tal que las presiones no superen los 50 m.c.a ni estén por debajo de los 10 m.c.a.

Serán de concreto armado $f'c = 210 \text{ Kg/cm}^2$, tarrajeado con impermeabilizante en su interior y con tarrajeo normal en su exterior

• **VALVULAS DE PURGA (13 UND).**

Instalación de un total de 13 válvulas de purga en los puntos bajos de la red de distribución con el fin de eliminar los sedimentos que se acumulen en los diferentes tramos.

La estructura será de concreto armado $f'c = 175 \text{ kg/cm}^2$ cuyas dimensiones internas son $0.60\text{m} \times 0.60\text{m} \times 0.80\text{m}$ y el dado de concreto simple $f'c = 140 \text{ kg/cm}^2$, se utilizará Cemento Portland Tipo I.

Las válvulas a utilizar son del tipo compuerta de bronce y cumplen la NTP 350.084 1998 Válvulas de compuerta y retención de aleación cobre-zinc y cobre-estaño para agua.

• **VALVULAS DE CONTROL (11 UND).**

Instalación de un total de 11 válvulas de control con sus respectivos accesorios, con el fin de tener una correcta operación y mantenimiento del sistema, así como de regular el caudal en diferentes sectores de la red de distribución.



MUNICIPALIDAD DISTRITAL GREGORIO PITA

Ing. S. Andrés Dávila Ramos
UB GERENTE DE INFRAESTRUCTURA URBANO Y RURAL
CIP 104048



MUNICIPALIDAD DISTRITAL DE GREGORIO PITA - PAUCAMARCA
SUB GERENCIA DE INFRAESTRUCTURA URBANO Y RURAL

La estructura será de concreto armado $f_c=175 \text{ kg/cm}^2$ cuyas dimensiones internas son $0.60\text{m} \times 0.60\text{m} \times 0.80\text{m}$ y el dado de concreto simple $f_c=140 \text{ kg/cm}^2$, se utilizará Cemento Portland Tipo I.

Las válvulas a utilizar son del tipo compuerta de bronce y cumplen la NTP 350.084 1998
Válvulas de compuerta y retención de aleación cobre-zinc y cobre-estaño para agua.

• **UBS – para Viviendas (238 UND).**

Construcción de un total de 238 casetas para UBS con arrastre hidráulico para las viviendas. La caseta cuenta con un inodoro, un lavamanos, una ducha y exteriormente con un lavatorio multiusos.

Instalación de 238 tanque séptico mejorado (biodigestores de 600L) para las 238 UBS.

Construcción de 238 caja o cámara de distribución de caudales para las 238 UBS.

Construcción de 476 zanjas de infiltración para las 238 UBS, 02 por UBS.

Construcción de 238 cajas de lodos de $0.60\text{m} \times 0.60\text{m} \times 0.60\text{m}$.

Se proyectará 238 conexiones con Unidades Básica de Saneamiento con arrastre hidráulico tipo tanque séptico mejorado y zanjas de infiltración, solo para viviendas habitadas. Constituido de la siguiente manera:

Caseta UBS

Estará compuesto por un ambiente de albañilería confinada, terminado en ladrillo tipo caravista, tarrajeado interiormente con acabado pulido y con impermeabilizante en muro interior en el área de la ducha y un tarrajeo con acabado frotachado en un área sobre el nivel del inodoro.

Los módulos sanitarios en su parte interior estarán compuestos de ducha, inodoro y lavatorio, y en la parte exterior por un lavadero multiusos. La estructura estará cubierta de teja andina, tendrá un piso de concreto con acabado pulido y con impermeabilizante sólo en el área de la ducha, presenta una tubería de ventilación y una caja de registro de $12" \times 24"$; la estructura tendrá las siguientes dimensiones externas $1.88 \text{ m} \times 1.88 \text{ m}$.

Además, tiene una vereda perimetral de concreto de $f_c=175 \text{ kg/cm}^2$ de ancho 0.30 m y sólo 1 m en el ingreso al módulo, tendrá una puerta contraplacada de madera con dintel de vigas collarín y muro de albañilería y se instalará una ventada de marco de madera con malla mosquitera de nylon color blanco.

Caja de Distribución de caudales.

Estructura distribuirá los caudales hacia las zanjas de infiltración, sus dimensiones interiores son de $0.40 \text{ m} \times 0.40 \text{ m} \times 0.50 \text{ m}$, con un espesor de pared de 0.05 m .

Zanja de infiltración.

Se construirá dos zanjas de infiltración para cada UBS, de dimensiones $L = 1.30 \text{ m}$, $A = 0.90 \text{ m}$ y $h = 0.60 \text{ m}$, con tubería PVC SAL de $4"$ perforada, cuya pendiente deberá tener como mínimo 0.15% y máximo 0.5% . Asimismo, se colocarán piedra chancada de $1" \text{ a } 2"$, tal como se indican en los planos respectivos.

Tanque Séptico Mejorado

Se instalará 238 tanques sépticos mejorados (biodigestores) de capacidad de 600 L , además de cámara de lodos de $a = 0.60 \text{ m}$ y $b = 0.60 \text{ m}$.



MUNICIPALIDAD DISTRITAL GREGORIO PITA
Ing. S. Andres Davila Ramos
GERENTE DE INFRAESTRUCTURA URBANO Y RURAL
CIP 104048



MUNICIPALIDAD DISTRITAL DE GREGORIO PITA - PAUCAMARCA
SUB GERENCIA DE INFRAESTRUCTURA URBANO Y RURAL

C. COMPONENTE SOCIAL.

El expediente también contempla el componente social este se divide en dos planes: **Plan de Capacitación para la Gestión de los Servicios de Saneamiento** y **Plan de Educación Sanitaria**, estos planes se deben cumplir y seguir estrictamente la Guía anexada al presente expediente técnico.

• **PLAN DE CAPACITACION DE GESTION DE SERVICIO (01 GLB).**

La Gestión de los Servicios de Saneamiento es el proceso de educar, motivar y fortalecer los conocimientos del equipo de la Unidad de Gestión Municipal – UGM, mediante el desarrollo de capacidades para una eficiente prestación de los servicios de saneamiento, para contribuir a garantizar la sostenibilidad y calidad de los mismos.

La Gestión El/la Gestor(a) Social debe revisar la línea de base del diseño del proyecto, el cual debe ser verificado por el Supervisor Social y de ser necesario reajustar en coordinación con el Ing. Residente, de acuerdo a la modalidad de ejecución del proyecto. Al finalizar la intervención (ejecución física del proyecto) debe informar sobre los resultados logrados; además, esta herramienta será de utilidad para el ejecutor y Supervisor Social del proyecto en el proceso de ejecución y recepción una vez culminada la ejecución física de la inversión.

Indicador Plan de Gestión del servicio de Saneamiento

N°	INDICADOR	Meta (al final de ejecución del proyecto).
1	UGM debidamente constituida	100%
2	UGM con personal asignado (responsable de UGM, responsable de área comercial y responsable de operación y mantenimiento)	100%
3	UGM cuenta con reglamento de prestación del servicio de saneamiento aprobado	100%
4	UGM cuenta con Plan Operativo Anual	100%
5	Actividades de la UGM incorporadas en el Plan Operativo Institucional	100%
6	UGM cuenta con los instrumentos de gestión normativos, administrativos (legalizados) y de planificación.	100%
7	Personal de la UGM conocen el manejo y llenado correcto de los instrumentos de gestión	100%
8	Integrantes de la UGM conocen sus roles y funciones	100%
9	Operadores de la UGM conocen los procedimientos para la operación y mantenimiento de los servicios de Saneamiento.	100%
10	UGM cuenta con Plan de Operación y Mantenimiento (POM) del sistema de saneamiento, para el uso del operador.	100%
11	Integrantes de la UGM conocen los procedimientos para la elaboración del informe económico y rendición de cuentas.	100%
12	Operadores de la UGM, conocen los componentes del sistema de agua según opción tecnológica.	100%
13	Operadores de la UGM conocen la operación y mantenimiento del sistema de agua (PTAP, captación, línea de conducción, reservorio, redes de distribución, según opción tecnológica)	100%
14	Operadores de la UGM conocen la operación y mantenimiento del sistema de disposición sanitaria de excretas (redes de alcantarillado, planta de tratamiento de aguas residuales -PTAR y UBS), según opción tecnológica.	100%
15	Operadores de la UGM conocen el funcionamiento y calibración del sistema de cloración de agua.	100%
16	Operadores de la UGM conocen el llenado del cuaderno del registro de cloro residual	100%

MUNICIPALIDAD DISTRITAL GREGORIO PITA

Ing. S. Andrés Davila Ramos
SUB GERENTE DE INFRAESTRUCTURA URBANO Y RURAL
CIP 104048



MUNICIPALIDAD DISTRITAL DE GREGORIO PITA - PAUCAMARCA
SUB GERENCIA DE INFRAESTRUCTURA URBANO Y RURAL

- | | | |
|----|--|------|
| 17 | Operadores de la UGM conocen la reparación de tuberías e instalaciones domiciliarias. | 100% |
| 18 | UGM implementada con kit mínimo de herramientas para la operación, mantenimiento reposición y rehabilitaciones menores del sistema de saneamiento. | 100% |
| 19 | UGM cuenta con manual de operación y mantenimiento del sistema de saneamiento implementado para el proyecto. | 100% |

• **PLAN DE CAPACITACION EN EDUCACION SANITARIA (01 GLB).**

La Capacitación en Educación Sanitaria es el proceso de sensibilización, desarrollo de capacidades y acompañamiento a las familias usuarias, durante la implementación de la infraestructura de un proyecto de saneamiento, a fin de garantizar la adopción de hábitos sanitarios saludables en el hogar y el medio ambiente, así como, la valoración de los servicios de saneamiento.

La El/la Gestor(a) Social debe revisar la línea de base del diseño del proyecto y de ser necesario reajustar en coordinación con el Ing. Residente, de acuerdo a la modalidad de ejecución del proyecto. Al finalizar la intervención deberá informar sobre los resultados logrados, además, esta herramienta será de utilidad para el ejecutor y Supervisor del proyecto en el proceso de ejecución y recepción una vez culminado el proyecto.

Indicador Plan de Educación Sanitaria

N°	INDICADOR	Meta (al final de ejecución del proyecto).
1	Familias con niños menores de 5 años que conocen los momentos claves de lavado de manos.	80%
2	Familias sin niños menores de 5 años que conocen los momentos claves de lavado de manos.	80%
3	Familias practican la técnica correcta de lavado de manos.	80%
4	Familias que consumen agua segura (hervida y/o clorada)	80%
5	Familias que adoptan medidas adecuadas para el uso y cuidado del agua.	80%
6	Familias que conocen el uso y mantenimiento de sus Unidades Básicas de Saneamiento.	80%
7	Familias que cuentan con viviendas saludables.	80%
8	Familias que cuentan con rincón de aseo (jabón, pasta y cepillo dental, toalla y peine).	80%
9	Familias eliminan las aguas residuales en sistemas de drenaje o biodigestores.	80%
10	Familias que disponen adecuadamente de los residuos sólidos.	80%
11	Familias conocen la importancia del pago oportuno de la cuota familiar.	80%
12	Familias que participan en talleres y sesiones referente al Componente Social (se verifica con las planillas de asistencia).	80%

D. MITIGACION AMBIENTAL.

Las medidas que se adoptaran, durante la ejecución del proyecto, tiene como responsable al especialista ambiental. Durante la ejecución de las obras se presentan, diversos impactos ambientales, tanto en el aspecto físico (aire, suelo, agua), biótico (flora, fauna), así como en los aspectos socioeconómicos. Como medidas de prevención.

MUNICIPALIDAD DISTRITAL GREGORIO PITA
Ing. S. Andres Dávila Ramos
UG GERENTE DE INFRAESTRUCTURA URBANO Y RURAL
CIP 100048



MUNICIPALIDAD DISTRITAL DE GREGORIO PITA - PAUCAMARCA
SUB GERENCIA DE INFRAESTRUCTURA URBANO Y RURAL

E. SEGURIDAD EN OBRA.

En este rubro, Comprende las actividades de implementación de equipos de protección personal (EPP) que deben ser utilizados por el personal técnico de obra, para estar protegidos de los peligros asociados a los trabajos que se realicen, de acuerdo a la Norma G.050. adicionalmente se implementará con equipos de protección colectiva (EPC), en lo que respecta a la señalización permanente en las zonas de trabajo

12. CUADRO RESUMEN DE METAS.

Cuadro de metas del proyecto

ITEM	DESCRIPCION DE LA META	TIPO DE INTERVENCION			METRADO	
		PROYECTADO	MEJORADO	REHABILITADO	UND.	CANTIDAD
01	OBRAS PROVISIONALES, TRABAJOS PRELIMINARES					
01.01	OBRAS PROVISIONALES	X			UND	1.00
01.02	TRABAJOS PRELIMINARES	X			UND	1.00
02	SISTEMA DE AGUA POTABLE NUEVA ESPERANZA N° 01: EL QUISHUAR					
02.01	CAPTACION DE LADERA TIPO C1: EL QUISHUAR	X			UND	1.00
02.02	LINEA DE CONDUCCION (1906.40 ML)					
	SUMINISTRO E X INSTALACIÓN DE TUBERIA HDPE 63MM PN8 SDR 21 PE-100 EN TERRENO SEMIROCOSO				ML	1,492.40
	SUMINISTRO E X INSTALACIÓN DE TUBERIA HDPE 63MM PN8 SDR 21 PE-100 EN TERRENO ROCOSO				ML	304.00
02.03	PASE AEREO (60M DE LUZ) EN LINEA DE CONDUCCION	X			UND	1.00
02.04	PASE AEREO (50M DE LUZ) EN LINEA DE CONDUCCION	X			UND	1.00
02.05	CONSTRUCCIÓN DE RESERVORIO CILINDRICO DE 5 m3	X			UND	1.00
02.06	RED DE DISTRIBUCION DE AGUA POTABLE (12021.58 ML)					
	SUMINISTRO E X INSTALACIÓN DE TUBERIA DE PVC C-10 Ø 1 1/2"				m	714.82
	SUMINISTRO E X INSTALACIÓN DE TUBERIA PVC SAP C-10 DE Ø 1"				m	1983.72
	SUMINISTRO E X INSTALACIÓN DE TUBERIA DE PVC C-10 Ø 3/4"				m	6411.54
	SUMINISTRO E X INSTALACIÓN DE TUBERIA DE PVC C-10 Ø 1/2"				m	2911.50
02.07	PASE AEREO (10M DE LUZ)	X			UND	1.00
02.08	PASE AEREO (5M DE LUZ)	X			UND	1.00
02.09	CAMARA ROMPE PRESION TIPO 07	X			UND	15.00

MUNICIPALIDAD DISTRITAL GREGORIO PITA

Ing. S. Andrés Davila Ramos
GERENTE DE INFRAESTRUCTURA URBANO Y RURAL
CIP 104046



MUNICIPALIDAD DISTRITAL DE GREGORIO PITA - PAUCAMARCA
SUB GERENCIA DE INFRAESTRUCTURA URBANO Y RURAL

02.10	VALVULA DE PURGA	X			UND	5.00
02.11	VALVULA DE CONTROL	X			UND	4.00
02.12	CONEXIONES DOMICILIARIAS AGUA 1/2" NUEVAS	X			UND	52.00
02.13	CONEXIONES DOMICILIARIAS AGUA 1/2" A REHABILITAR			X	UND	21.00
03	SISTEMA DE AGUA POTABLE NUEVA ESPERANZA N° 02. LOS ALISOS					
03.01	CAPTACION DE LADERA TIPO C1 LOS ALISOS		X		UND	1.00
03.02	LINEA DE CONDUCCION (55ML)					
	SUMINISTRO E INSTALACIÓN TUBERIA HDPE 63MM PN8 SDR 21 PE-100		X		m	55.00
03.03	CONSTRUCCION DE RESERVORIO 20m3	X			UND	1.00
03.04	RED DE DISTRIBUCION DE AGUA POTABLE (26,433 88ML)					
	SUMINISTRO E INSTALACIÓN DE TUBERIA DE PVC C-10 Ø 2"		X		m	795.72
	SUMINISTRO E INSTALACIÓN DE TUBERIA DE PVC C-10 Ø 1 1/2"		X		m	1339.84
	SUMINISTRO E INSTALACIÓN DE TUBERIA PVC SAP C-10 DE Ø 1"		X		m	6649.77
	SUMINISTRO E INSTALACIÓN DE TUBERIA DE PVC C-10 Ø 3/4"		X		m	9701.00
	SUMINISTRO E INSTALACIÓN DE TUBERIA DE PVC C-10 Ø 1/2"		X		m	7947.55
03.05	PASE AÉREO (10M DE LUZ)	X			UND	1.00
03.06	PASE AÉREO (25M DE LUZ)	X			UND	1.00
03.07	CÁMARA ROMPE PRESION TIPO 07	X			UND	12.00
03.08	VALVULAS DE PURGA	X			UND	13.00
03.09	VALVULA DE CONTROL	X			UND	11.00
03.10	CONEXIONES DOMICILIARIAS AGUA 1/2" NUEVAS		X		UND	152.00
03.11	CONEXIONES DOMICILIARIAS AGUA 1/2" A REHABILITAR			X	UND	86.00
04	SISTEMA DE SANEAMIENTO UBS CON ARRASTRE HIDRÁULICO NUEVA ESPERANZA N° 01 (73 UND)					
04.01	CUARTO DEL SERVICIO HIGIENICO-VIVIENDAS	X			UND	73.00
04.02	CAJA DE REGISTRO STANDARD 0.35mX0.60m	X			UND	73.00
04.03	BIODIGESTOR AUTOLAVABLE, V=600 Lts	X			UND	73.00



MUNICIPALIDAD DISTRITAL GREGORIO PITA/

Ing. S. Andrés Dávila Ramos
GERENTE DE INFRAESTRUCTURA URBANO Y RURAL
CIP 104048



MUNICIPALIDAD DISTRITAL DE GREGORIO PITA - PAUCAMARCA
SUB GERENCIA DE INFRAESTRUCTURA URBANO Y RURAL

04 04	CAJA DE LODOS PARA VIVIENDAS DE 0.60m. x 0.60m.	X				UND	73.00
04 05	ZANJA DE INFILTRACION Y CAMARA DISTRIBUIDORA TIPO I - VIVIENDA	X				UND	73.00
04 06	REDES EXTERIORES	X				UND	73.00
04 07	LAVADERO MULTIUSOS	X				UND	73.00
05	SISTEMA DE SANEAMIENTO UBS CON ARRASTRE HIDRÁULICO NUEVA ESPERANZA N° 02 (238 UND)						
05.01	CUARTO DEL SERVICIO HIGIENICO-VIVIENDAS	X				UND	238.00
05.02	CAJA DE REGISTRO STANDARD 0.35mX0.60m	X				UND	238.00
05.03	BIODIGESTOR AUTOLAVABLE, V=600 Lts	X				UND	238.00
05.04	CAJA DE LODOS PARA VIVIENDAS DE 0.60m. x 0.60m.	X				UND	238.00
05.05	ZANJA DE INFILTRACION Y CAMARA DISTRIBUIDORA TIPO I - VIVIENDA	X				UND	238.00
05.06	REDES EXTERIORES	X				UND	238.00
05.07	LAVADERO MULTIUSOS	X				UND	238.00
06	COMPONENTE SOCIAL						
06.01	PLANES DEL COMPONENTE SOCIAL						
06.01.01	PLAN DE GESTION DEL SERVICIO DE SANEAMIENTO	X				GLB	1.00
06.01.02	PLAN DE EDUCACION SANITARIA	X				GLB	1.00
07	VARIOS						
07.01	OBRAS DE PLAN DE MANEJO AMBIENTAL						
07.01.01	MITIGACION DE IMPACTO AMBIENTAL	X				GLB	1.00
07.02	SEGURIDAD EN OBRA						
07.02.01	SEGURIDAD Y SALUD	X				GLB	1.00
07.03	FLETES						
07.03.01	FLETE TERRESTRE						
07.03.01.01	FLETE TERRESTRE	X				GLB	1.00
07.03.02	FLETE RURAL						
07.03.02.01	FLETE RURAL	X				GLB	1.00

13. CAPACIDAD OPERATIVA DEL OPERADOR.

De acuerdo al DS N° 016-2021-VIVIENDA, Artículo 10 - Funciones de los gobiernos locales.
10.1. Las municipalidades, en concordancia con las políticas sectoriales emitidas por el Ente Rector y en el marco de las competencias señaladas en la Ley N° 27972, Ley Orgánica de Municipalidades y el TUO de la Ley Marco, ejercen una de las funciones siguientes:

Garantizar la prestación de los servicios de saneamiento en condiciones de eficiencia, sostenibilidad y calidad.

Es así que la municipalidad Distrital de Gregorio Pita con el fin de garantizar la sostenibilidad y calidad de los servicios de saneamiento en la actualidad cuenta con una Unidad de Gestión Municipal (UGM), acreditada mediante Ordenanza Municipal N° 001-2022-MDGP, de fecha 14 de marzo del 2022, esta será la encargada de la administración, operación y mantenimiento de los sistemas de saneamiento proyectados.

MUNICIPALIDAD DISTRITAL GREGORIO PITA

Ing. S. Andrés Davila Ramos
GERENTE DE INFRAESTRUCTURA URBANO Y RURAL
CIP 104048



La Unidad de Gestión Municipal a la fecha solo cuenta con un local designado para el área, dentro de las instalaciones de la Municipalidad Distrital de Gregorio Pita, pero este no cuenta con el kit mínimo de herramientas para la operación, mantenimiento reposición y rehabilitaciones menores del sistema de saneamiento ni con el personal capacitado, entre otros insumos necesarios para el correcto funcionamiento de la Unidad, esta Unidad se encuentra en proceso de implementación.

A Continuación, se muestra la estructura orgánica de la UGM:

Organigrama de la Municipalidad distrital de Gregorio Pita

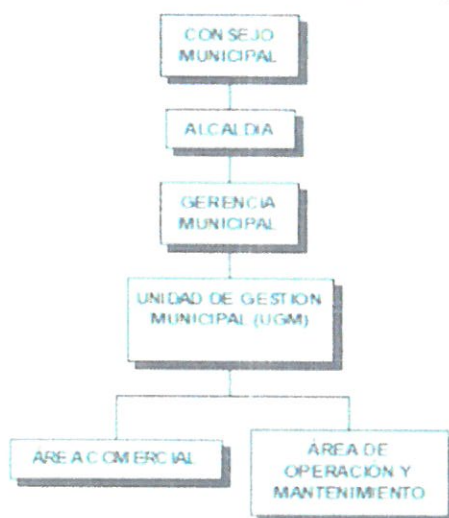

La UGM se compromete asumir los costos de operación y mantenimiento, así mismo se compromete a velar por la conservación de la infraestructura durante su horizonte de vida. LAS FAMILIAS SE COMPROMETEN CON EL PAGO PUNTUAL DE 13.00 SOLES COMO CUOTA FAMILIAR, además del cuidado de los componentes del sistema de agua potable y UBS.

Resumen de cuota familiar

COSTO ANUAL DE ADMINISTRACIÓN (CA)	COSTO ANUAL DE OPERACIÓN (CO)	COSTO ANUAL DE MANTENIMIENTO (CM)	COSTO ANUAL DE REPOSICIÓN DE EQUIPOS (CR)	COSTO ANUAL DE RESERVA PARA REPARABILIDADES MENORES (RM)
19204.50	6,376.83	1368.50	206.00	4285.47

CALCULO DE LA CUOTA FAMILIAR

MUNICIPALIDAD DISTRITAL GREGORIO PITAGORAS

Ing. S. Andres Davila Ramos
GERENTE DE INFRAESTRUCTURA URBANO Y RURAL
CIP 104048



MUNICIPALIDAD DISTRITAL DE GREGORIO PITA - PAUCAMARCA
SUB GERENCIA DE INFRAESTRUCTURA URBANO Y RURAL

Así mismo el proyecto contempla el plan de Gestión de Servicio, donde el objetivo principal es fortalecer las capacidades y competencias del equipo de la Unidad de Gestión Municipal – UGM para la prestación de los servicios de saneamiento de calidad, el cual será medido por indicadores al finalizar la ejecución física del proyecto, el proyecto comprende también la implementación del kit mínimo de herramientas para la operación, mantenimiento reposición y rehabilitaciones menores del Sistema de saneamiento, capacitación a los operadores, entre otros que se describe en los planes adjuntos al presente expediente técnico.

Según las encuestas socioeconómicas realizadas a las localidades beneficiarias el sueldo medio por núcleo familiar es de S/733 30 Soles al mes y considerando el 5% como la proporción máxima del ingreso que se puede utilizar para el pago del servicio de agua potable y saneamiento, se determinó que el promedio de la CAPACIDAD DE PAGO, ES DE S/ 36.67 MENSUAL POR FAMILIA. EL cual indica que No se requiere de subsidio por parte de la entidad.

Cálculo de la Capacidad de Pago

A. Resultados de ingreso mensual por núcleo familiar

Encuesta N°	Ingreso Familiar / mensual	Encuesta N°	Ingreso Familiar / mensual	Encuesta N°	Ingreso Familiar / mensual
1	700	25	100	49	150
2	200	26	750	50	600
3	2700	27	800	51	300
4	600	28	650	52	300
5	1000	29	450	53	200
6	100	30	800	54	500
7	500	31	480	55	400
8	750	32	1300	56	250
9	500	33	150	57	150
10	500	34	500		
11	100	35	350	TOTAL	41800
12	700	36	500	PROMEDIO	733.3
13	2500	37	500		
14	750	38	1000		
15	0	39	200	Capacidad de Pago (5%)	36.67
16	400	40	350		
17	1400	41	800		
18	0	42	450		
19	5000	43	500		
20	4000	44	250		
21	300	45	300		
22	500	46	200		
23	600	47	400		
24	0	48	650		

Comparación de la cuota familiar con la Capacidad de pago promedio

Cuadro N° 01. Comparación de la cuota familiar con la capacidad de pago promedio.

COSTO UNITARIO	Cuota familiar (S/)	Capacidad de pago (S/)	Requiere subsidio (S/NO)
Agua Potable y UBS	13.00	36.67	NO

La comparación de la cuota familiar promedio de operación y mantenimiento de agua y UBS, con la capacidad de pago promedio muestra que, los usuarios si están en la capacidad de pagar la cuota familiar promedio.

14. EJECUCION PRESUPUESTARIA Y SISTEMA DE CONTRATACION.

La obra se ejecutará por Contrata a través del procedimiento de selección Licitación Pública, el sistema de contratación es a Precios Unitarios. El contratista que resulte responsable de la ejecución, cumplirá con los requerimientos, normas y procedimientos que la inspección exija en los planos y especificaciones de obra y que forma parte del presente expediente técnico.

MUNICIPALIDAD DISTRITAL GREGORIO PITA

Ing. S. Andrés Dávila Ramos
GERENTE DE INFRAESTRUCTURA URBANO Y RURAL
CIP 104048



MUNICIPALIDAD DISTRITAL DE GREGORIO PITA - PAUCAMARCA
SUB GERENCIA DE INFRAESTRUCTURA URBANO Y RURAL

El residente en obra que represente al Contratista deberá estar presente en la obra en todas las etapas del presente proceso constructivo y ejecutará las diversas etapas de acuerdo con lo indicado en los planos y especificaciones técnicas de obra. Además, llevará un registro diario de toda la información existente y referente a la calidad del proceso constructivo; para ello se hará uso del cuaderno de obra digital, de conformidad con lo establecido en los lineamientos para el uso del cuaderno de obra digital- DIRECTIVA N° 009-2020-OSCE/CD.

La municipalidad como ente ejecutor nombrará un Supervisor, el cual velará por el fiel cumplimiento de los planos y especificaciones técnicas de la obra y normas respectivas.

Cualquier modificación de los planos o especificaciones de obra por parte del contratista, requiere de autorización escrita de la supervisión, quien puede solicitar aprobación del proyectista cuando ella lo considere necesario; así mismo, el contratista debe brindar a la inspección todas las facilidades que ella requiera para el cabal cumplimiento de sus funciones.

15. VALOR REFERENCIAL.

El valor referencial de la ejecución de la obra asciende a **S/ 8,552,355.61 (Ocho Millones Quinientos Cincuenta y Dos Mil Trescientos Cincuenta y Cinco con 61/100 Soles)**, incluidos los impuestos de Ley y cualquier otro concepto que incida en el costo total de la ejecución de la obra. El valor referencial ha sido calculado al MES DE AGOSTO DEL 2024.

N°	DESCRIPCION	PARCIAL
001	OBRAS PROVISIONALES, TRABAJOS PRELIMINARES.	15,689.92
002	SISTEMA DE AGUA POTABLE NUEVA ESPERANZA N°01 : QUISHUAR	847,950.26
003	SISTEMA DE AGUA POTABLE NUEVA ESPERANZA N°02 : LOS ALISOS	1,456,148.62
004	SISTEMA DE SANEAMIENTO UBS CON ARRASTRE HIDRÁULICO NUEVA ESPERANZA N° 01 (73 UND)	696,010.74
005	SISTEMA DE SANEAMIENTO UBS CON ARRASTRE HIDRÁULICO NUEVA ESPERANZA N° 02 (238 UND)	2,268,817.37
006	COMPONENTE SOCIAL	13,718.77
	06.01.01 PLAN DE GESTION DE SERVICIO DE SANEAMIENTO	3,478.28
	06.01.02 PLAN DE EDUCACION SANITARIA	10,240.49
007	VARIOS	958,301.28
	07.01 OBRAS DEL PLAN DE MANEJO AMBIENTAL	170,288.91
	07.02 SEGURIDAD EN OBRA	95,508.84
	07.03 FLETES	692,503.53
	COSTO DIRECTO	6,256,636.96
	GASTOS GENERALES (10.84% CD)	678,290.18
	UTILIDAD (5 %CD)	312,831.85
	SUBTOTAL	7,247,758.99
	IGV (18%)	1,304,596.62
	VALOR REFERENCIAL	8,552,355.61

El valor referencial incluye gastos generales, utilidades, todos los tributos, seguros, transporte, inspecciones, pruebas de puesta en marcha, ensayos de control de calidad y los costos laborales vigentes y gastos administrativos y financieros por parte del contratista; el postor deberá consignar con precisión la incidencia porcentual de los gastos generales fijos, variables, utilidad y totales de tal forma que de las operaciones aritméticas se permita verificar el monto total ofertado.

Los postores deberán ser diligentes al momento de elaborar sus ofertas económicas, para lo cual deberán considerar como directriz las partidas del presupuesto publicado en la pestaña Presupuesto de Expediente Técnico del SEACE.



MUNICIPALIDAD DISTRITAL GREGORIO PITA

Ing. S. Andrés Ovila Ramos
118 GERENTE DE INFRAESTRUCTURA URBANO Y RURAL
CIP 40406



MUNICIPALIDAD DISTRITAL DE GREGORIO PITA - PAUCAMARCA
SUB GERENCIA DE INFRAESTRUCTURA URBANO Y RURAL

16. PLAZO DE EJECUCION.

DESCRIPCION	PLAZO
Ejecución de obra	240 días calendario (08 meses)

El inicio del plazo de ejecución de obra comienza a regir desde el día siguiente de que se cumplan las siguientes condiciones, de acuerdo al Artículo 176.1° del Reglamento de la Ley de Contrataciones del Estado:

- Que la Entidad notifique al contratista quién es el inspector o el supervisor, según corresponda;
- Que la Entidad haya hecho entrega total o parcial del terreno o lugar donde se ejecuta la obra, según corresponda;
- Que la Entidad provea el calendario de entrega de los materiales e insumos que, de acuerdo con las bases, hubiera asumido como obligación;
- Que la Entidad haya hecho entrega del Expediente Técnico de Obra completo, en caso este haya sido modificado con ocasión de la absolución de consultas y observaciones;
- Que la Entidad haya otorgado al contratista el adelanto directo, en las condiciones y oportunidad establecidas en el artículo 181° del RLCE. (de corresponder)

Las condiciones a que se refiere el numeral 176.1, son cumplidas dentro de los quince (15) días contados a partir del día siguiente de la suscripción del contrato. En caso no se haya solicitado la entrega del adelanto directo (de corresponder), el plazo se inicia con el cumplimiento de las demás condiciones.

La entidad puede acordar con el contratista diferir la fecha de inicio de plazo de ejecución de la obra en los supuestos:

- Cuando la estacionalidad climática no permite el inicio de la ejecución de la obra, hasta la culminación de dicho evento.
- En caso la Entidad se encuentre imposibilitada de cumplir con las condiciones previstas en los literales a) o b) del numeral 176.1 del presente artículo, hasta el cumplimiento de las mismas.

17. SISTEMA DE CONTRATACION.

La presente contratación se rige por el sistema de **PRECIOS UNITARIOS**, de acuerdo con lo establecido en el expediente técnico, donde se especifican las cantidades, magnitudes y calidad de la prestación, planos, especificaciones técnicas y los requerimientos técnicos mínimos para la ejecución respectiva.

18. FORMA DE PAGO.

El periodo de valorización de obra será **MENSUAL**, el contratista deberá tomar en cuenta las consideraciones señaladas en el artículo 194 del Reglamento de la Ley de Contrataciones del Estado.

Los metrados de obra ejecutados se formulan y valorizarán conjuntamente por el contratista y el supervisor, y son presentados a la Entidad por la supervisión o la contratista en el plazo de (5) días, contados a partir del primer día hábil del mes siguiente al de la valorización respectiva. Si el supervisor no se presenta para la valorización conjunta con el contratista, este la efectúa. El supervisor debe revisar los metrados durante el periodo de aprobación de la valorización.

El plazo máximo de aprobación por el supervisor de las valorizaciones y su remisión a la entidad para periodos mensuales es de cinco (5) días, contados a partir del primer día hábil del mes siguiente al de la valorización respectiva, y es cancelada por la entidad en fecha no posterior al último día de tal mes. La valorización debe contener como mínimo la siguiente documentación:

- Factura emitida por el contratista (será solicitada a la conformidad de la oficina).

MUNICIPALIDAD DISTRITAL GREGORIO PITA
Ing. S. Andrés David Ramos
SUB GERENTE DE INFRAESTRUCTURA URBANO Y RURAL
CIP 104048



MUNICIPALIDAD DISTRITAL DE GREGORIO PITA - PAUCAMARCA
SUB GERENCIA DE INFRAESTRUCTURA URBANO Y RURAL

- 2) Contrato de obra y adendas.
- 3) Resoluciones de ampliaciones de plazo (todas las que se hayan otorgado).
- 4) Informe técnico del residente que contenga: ficha técnica, memoria descriptiva, relación del equipo mínimo utilizado en el mes y personal, resumen de los controles de calidad realizados en el mes, conclusiones y recomendaciones.
- 5) Valorización.
 - 5.1. Resumen de valorización.
 - 5.2. Ficha de identificación de obra.
 - 5.3. Reintegro por valorización.
 - 5.4. Deducción que corresponde por adelantos (directo y materiales de corresponder).
 - 5.5. Formulas polinómicas de reajuste.
 - 5.6. Valorización del presupuesto.
 - 5.7. Cuadro de amortización del adelanto directo y de materiales.
- 6) Gráfico (curvas) comparativo de avance programado y ejecutado, (mensual y acumulado).
- 7) Calendario de avance de obra valorizado.
- 8) Planilla de metrados.
- 9) Fotografías a color del proceso de construcción del mes valorizado (mínimo 15, señalar descripción y fecha)
- 10) Copia de protocolos de calidad.
- 11) Impresión de los asientos del cuaderno de obra digital del periodo de ejecución.
- 12) Pago de cumplimiento de obligaciones sociales (sencico, conafovicer., onp, afp, essalud).
- 13) Planilla electrónica del personal pensionista.
- 14) Copia del seguro complementario contra todo riesgo.
- 15) Original y copia legalizada del certificado de habilidad vigente del residente de obra.
- 16) Copia del comprobante de pago, del mes anterior.
- 17) Índices unificados para la construcción, copias de la formulas polinómicas del expediente técnico y copia de la fecha del valor referencial que se encuentran en las bases.
- 18) Copia de inscripción a la REMYPE, carta fianza de fiel cumplimiento, adelanto directo y materiales vigentes (de corresponder)
- 19) Copia del contrato del consorcio.
- 20) Acta de entrega de terreno, acta de inicio de obra y/o primer asiento del c.o. (en todas las valorizaciones)
- 21) Otros documentos que considere importante.

19. OBLIGACIONES DEL CONTRATISTA DE OBRA.

Las siguientes obligaciones, están en correspondencia al Artículo 190 del Reglamento de la Ley de Contrataciones del Estado, se indican las siguientes:

- Es responsabilidad del contratista ejecutar su prestación con el plantel profesional ofertado. Cuando los postores presenten dentro de su oferta como personal permanente a profesionales que se encuentran laborando como residente o supervisor en obras contratadas por la Entidad que no cuentan con recepción, dicha oferta es descalificada.
- Cuando los documentos del procedimiento establezcan la acreditación del plantel profesional clave para la suscripción del contrato, el contratista inicia y ejecutar su prestación con dicho personal, el cual necesariamente permanece como mínimo sesenta (60) días calendario desde el inicio de su participación en la ejecución del contrato o por el íntegro del plazo de ejecución, si este es menor a los sesenta (60) días calendario. El incumplimiento de esta disposición, acarrea la aplicación de una penalidad no menor a la mitad de una Unidad Impositiva Tributaria (0.5 UIT) ni mayor a una (1) UIT por cada día de ausencia del personal en la obra. La aplicación de esta penalidad solo puede exceptuarse en los siguientes casos: i) muerte, ii) invalidez sobreviniente e iii) inhabilitación para ejercer la profesión.
- Excepcionalmente y de manera justificada el contratista puede solicitar a la Entidad le autorice la sustitución del profesional propuesto, en cuyo caso el perfil del reemplazante no afecta las condiciones que motivaron la selección del contratista.

MUNICIPALIDAD DISTRITAL GREGORIO PITA
Ing. S. Andrés Davila Ramos
SUB GERENTE DE INFRAESTRUCTURA URBANO Y RURAL
CIP 104048





MUNICIPALIDAD DISTRITAL DE GREGORIO PITA - PAUCAMARCA
SUB GERENCIA DE INFRAESTRUCTURA URBANO Y RURAL

- La sustitución del personal propuesto se solicita a la Entidad quince (15) días antes que se culmine la relación contractual entre el contratista y el personal a ser sustituido; si dentro de los ocho (8) días siguientes de presentada la solicitud la Entidad no emite pronunciamiento se considera aprobada la sustitución.
- En caso culmine la relación contractual entre el contratista y el personal ofertado y la Entidad no haya aprobado la sustitución del personal por no cumplir con las experiencias y calificaciones requeridas, la Entidad le aplica al contratista una penalidad no menor a la mitad de una Unidad Impositiva Tributaria (0.5 UIT) ni mayor a una (1) UIT por cada día de ausencia del personal en la obra.
- En caso el contratista considere necesaria la participación de profesionales adicionales al plantel técnico ofertado, se anota tal ocurrencia en el cuaderno de obra digital e informarse por escrito a la Entidad el alcance de sus funciones, a efectos que esta pueda supervisar la efectiva participación de tales profesionales. La inclusión de mayores profesionales por parte del contratista no genera mayores costos ni gastos para la Entidad.



20. GARANTIAS.

La garantía que debe presentar el Contratista para la suscripción del contrato es la de fiel cumplimiento, asimismo de ser el caso, presentará la garantía por adelanto directo y de materiales (de corresponder). Estas deberán ser mediante Carta Fianza o Póliza de caución conforme a lo establecido en el Reglamento de la Ley de contrataciones del estado.

La garantía de fiel cumplimiento debe ser presentado por el postor a la entidad para el perfeccionamiento del contrato, la garantía debe corresponder por una suma equivalente al diez por ciento (10%) del monto del contrato original, esta debe mantenerse vigente hasta el consentimiento de la liquidación final de contrato de obra.

La entidad verificara que la Carta Fianza, haya sido emitida por empresas que se encuentren dentro del ámbito de supervisión directa de la SBS y cuenten con la autorización para emitir garantías o estén consideradas en la última lista de bancos extranjeros de primera categoría que periódicamente publica el Banco Central de Reserva del Perú.



21. RESPONSABILIDAD POR VICIOS OCULTOS.

La suscripción del Acta de Recepción de Obra, ni el consentimiento de la liquidación del contrato de obra, enervan el derecho a la Municipalidad Distrital de Gregorio Pita a reclamar posteriormente, por defectos o vicios ocultos, conforme a lo dispuesto por el artículo 40° de la Ley de Contrataciones del Estado.

El Contratista será responsable de la calidad ofrecida y por los vicios ocultos en la ejecución de la obra, de acuerdo con lo estipulado en el numeral 40.1 del artículo 40° de la Ley de Contrataciones del Estado; por un plazo de siete (7) años, contados a partir de la conformidad de la recepción total o parcial de la obra, según corresponda.

22. DERECHOS LEGALES IRRENUNCIABLES DEL CONTRATANTE.

La ENTIDAD no podrá ser privada o impedida, en virtud de cualquier medición, cálculo o valorización, realizados antes o después de la terminación y aceptación de la Obra y de los pagos correspondientes efectuados, de verificar las características de calidad de los materiales utilizados, las condiciones de la obra ejecutada y el verdadero monto reembolsable al Contratista, ni de demostrar que tales mediciones, cálculos o valorizaciones estuvieran incorrectos o que los materiales y la obra no estuviesen de acuerdo con las estipulaciones del Contrato.

La ENTIDAD no podrá ser privada ni impedida, no obstante, la existencia de dichas mediciones, cálculos, valorizaciones y pagos realizados, de su derecho de recuperar del Contratista, de sus garantías o por cualquier otro medio, el importe de los daños que considere ocasionados por no haber cumplido el Contratista con lo establecido en los Documentos de Contrato.



MUNICIPALIDAD DISTRITAL GREGORIO PITA

Ing. S. Andrés Dávila Ramos
SUB GERENTE DE INFRAESTRUCTURA URBANO Y RURAL
CIP 104048



MUNICIPALIDAD DISTRITAL DE GREGORIO PITA - PAUCAMARCA
SUB GERENCIA DE INFRAESTRUCTURA URBANO Y RURAL

La aceptación por parte del Supervisor, o cualquier pago efectuado en concepto de aceptación de una parte o la totalidad de la Obra, cualquier tiempo transcurrido o cualquier posición adoptada por el Supervisor, no podrán significar una renuncia a los derechos legales de la ENTIDAD sobre cualquier parte del Contrato, o de cualquier potestad o derecho de Indemnización.

23. ADELANTOS.

Para la presente contratación, la entidad no otorgará adelantos.

24. MECANISMOS DE SUPERVISION.

La obra contará de modo permanente y directo con un supervisor, cuyas condiciones o características se establecen en el artículo 186 del Reglamento de la Ley de Contrataciones del Estado; la obra estará sometida durante su ejecución a la permanente supervisión de la Municipalidad Distrital de Gregorio Pita, quien para estos efectos designará al supervisor, quien dirigirá la inspección general de la ejecución física de obra, con autoridad y facultad suficiente para suspender y rechazar los trabajos que a su juicio no satisfagan las Especificaciones Técnicas y el Expediente Técnico, quien absolverá las interrogantes que le plantee el Contratista, igualmente la obra estará sometida a la fiscalización de la Municipalidad Distrital de Gregorio Pita. El Contratista debe brindar al supervisor las facilidades necesarias para el cumplimiento de su función, las cuales están estrictamente relacionadas con esta.

25. PENALIDADES.

Penalidad por mora: En caso de retraso injustificado del contratista en la ejecución de las prestaciones objeto del contrato, la Entidad le aplica automáticamente una penalidad por mora por cada día de atraso. La penalidad se aplica automáticamente y se calcula de acuerdo a la siguiente fórmula:

$$\text{Penalidad Diaria} = \frac{0.10 \times \text{Monto}}{F \times \text{Plazo en días}}$$

Donde:
F 0.15

El retraso se justifica a través de la solicitud de ampliación de plazo debidamente aprobado. Adicionalmente, se considera justificado el retraso y en consecuencia no se aplica penalidad, cuando el contratista acredite, de modo objetivamente sustentado, que el mayor tiempo transcurrido no le resulta imputable. En ese último caso, la calificación del retraso como justificado por parte de la Entidad no da lugar al pago de gastos generales ni costos directos de ningún tipo.

Otras penalidades: De acuerdo a lo establecido en el Artículo 163° del RLCE, los documentos del procedimiento de selección pueden establecer penalidades distintas a la mencionada en el artículo 162°, siempre y cuando sean objetivas, razonables, congruentes y proporcionales con el objeto de la contratación. Para estos efectos, deben incluir los supuestos de aplicación de penalidad, distintas al retraso o mora, la forma de cálculo de la penalidad para cada supuesto y el procediendo mediante el cual se verifica el supuesto a penalizar.

Estas penalidades se calculan de forma independiente a la penalidad por mora. Las penalidades que aplicará la entidad son las siguientes:

PENALIDADES				
N°	Supuestos de penalidad	de aplicación de	Forma de cálculo	Procedimiento
1	Cuando el personal del plantel profesional clave permanece menos de sesenta (60) días calendario o del íntegro del plazo de ejecución, si este es menor a los sesenta (60) días calendario, de conformidad con las		0.5 UIT por cada día de ausencia del personal en obra en el plazo previsto.	Según informe de la Supervisión de Obra debidamente acreditado.

MUNICIPALIDAD DISTRITAL GREGORIO PITA

Ing. S. Andrés Davila Ramos
SUB GERENTE DE INFRAESTRUCTURA URBANO Y RURAL
CIP 104048





MUNICIPALIDAD DISTRITAL DE GREGORIO PITA - PAUCAMARCA
SUB GERENCIA DE INFRAESTRUCTURA URBANO Y RURAL

18



	disposiciones establecidas en el numeral 190.2 del artículo 190 del Reglamento.		
2	En caso el contratista incumpla con su obligación de ejecutar la prestación con el personal acreditado o debidamente sustituido.	0.5 UIT por cada día de ausencia del personal en obra.	Según informe de la Supervisión de Obra debidamente acreditado.
3	Equipo de Protección Personal (EPP): Cuando el contratista no le proporcione a sus trabajadores el EPP apropiado según la naturaleza del trabajo	Cinco por mil (5/1000) de la UIT Vigente durante el periodo de la ejecución de la obra.	Según informe de la Supervisión de Obra debidamente acreditado.
4	Calidad de Ejecución Cuando se ejecuten trabajos incumpliendo las especificaciones técnicas de las partidas, además de la penalidad, el contratista deberá corregir dicho trabajo sin costo alguno para la Entidad	5% de la UIT por cada caso de incumplimiento.	Según informe de la Supervisión de Obra debidamente acreditado.
5	Señalización en Obra Cuando el contratista ejecute trabajos sin adoptar medidas de señalización, según lo considerado en el expediente técnico.	5% de la UIT por cada caso de incumplimiento.	Según informe de la Supervisión de Obra debidamente acreditado.
6	Incumplimiento de Formulación de Liquidación: Se aplicará penalidad por incumplimiento de la formulación de la liquidación del contrato en el plazo previsto en las normas de contratación pública.	2/1000 del monto contratado	Según informe de la Supervisión de Obra debidamente acreditado.
7	Pruebas y Ensayos: Cuando el contratista no realiza las pruebas o ensayos de los trabajos ejecutados, según lo establecido en el expediente técnico.	5% de la UIT por cada caso de incumplimiento.	Según informe de la Supervisión de Obra debidamente acreditado.
8	Cartel de Obra: Cuando el contratista de forma injustificada no coloque el cartel de obra dentro de los Diez (10) días calendario de iniciado el plazo de ejecución de obra.	5% de la UIT por cada caso de incumplimiento.	Según informe de la Supervisión de Obra debidamente acreditado.
9	Permanencia del plantel técnico: En caso de ausencia injustificada del plantel profesional clave en obra de acuerdo al coeficiente de participación correspondiente	10% de la UIT por cada caso de incumplimiento.	Según informe de la Supervisión de Obra debidamente acreditado.
10	Cambio de personal profesional: Incumplimiento del contratista en el cambio de su plantel profesional ante el requerimiento de LA ENTIDAD que tengan origen en un desempeño deficiente, negligente o insuficiente en el cumplimiento de sus obligaciones.	0.5 de la UIT por cada caso de incumplimiento.	Según informe de la Supervisión de Obra debidamente acreditado.

MUNICIPALIDAD DISTRITAL GREGORIO PITA

Ing. S. Andrés Cárdenas Ramos
SUB GERENTE DE INFRAESTRUCTURA URBANO Y RURAL
CIP 104048



MUNICIPALIDAD DISTRITAL DE GREGORIO PITA - PAUCAMARCA
SUB GERENCIA DE INFRAESTRUCTURA URBANO Y RURAL

11	Por inasistencia de plantel profesional a reuniones convocadas por la Entidad. Cuando el contratista de manera injustificada, no asista con su personal previamente requerido a reuniones convocadas por la Entidad.	5% de la UIT por cada caso de incumplimiento	Según informe de la Supervisión de Obra debidamente acreditado.
----	--	--	---

Estos dos (2) tipos de penalidades pueden alcanzar cada una un monto máximo equivalente al diez por ciento (10%) del monto del contrato vigente.

El procedimiento para aplicación de la penalidad se realizará de la siguiente manera:

El personal de la Municipalidad Distrital de Gregorio Pita, responsable de la supervisión de la obra, comunicará al contratista las faltas detectadas y/o registradas en el cuaderno de obra, mediante informe, carta, corre y otro medio de comunicación, si este último no presenta su descargo y/o levanta las observaciones en el plazo de 48 horas de realizada la recepción fehaciente de la carta que comunica la ocurrencia, se procederá con la aplicación de la penalidad correspondiente para ser deducida en el mes siguiente.

Estas penalidades se deducen de las valorizaciones o en la liquidación final, según corresponda, o si fuera necesario se cobra del monto resultante de la ejecución de la garantía de fiel cumplimiento.



26. FÓRMULAS DE REAJUSTE.

Los precios propuestos e incluidos como parte del Contrato se encuentran sujetos a las Formas de Reajuste, el cual se efectuará mediante aplicación de la fórmula Polinómica precisada en el Expediente Técnico, los mismos que se sujetan a lo dispuesto en el Decreto Supremo N° 11-79-VC, sus modificatorias, ampliatorias y complementarias.

Las valorizaciones deberán ser ajustadas multiplicándolas por el respectivo coeficiente de reajuste "K" que se obtenga de aplicar la fórmula o fórmulas polinómicas prevista en el Expediente Técnico de Obra que es parte de las Bases, los índices Unificados de Precios de la construcción que publica el Instituto Nacional de Estadística e Informática – INEI.



Dado que los Índices Unificados de Precios de la Construcción son publicados con un mes de atraso, los reajustes deberán calcularse teniendo en consideración el coeficiente de reajuste "K" conocido a ese momento, posteriormente, cuando se conozcan los índices que se deben aplicar, se calculará el monto definitivo de los reajustes que corresponden, los que se pagarán en la liquidación final sin reconocimiento de intereses, en caso corresponda.

27. RECEPCIÓN DE LA OBRA Y PLAZOS.

De conformidad al Artículo 208° del Reglamento de la Ley de Contrataciones del estado, se establece consideraciones respecto a la recepción de la obra y plazos:

- En la fecha de la culminación de la obra, el residente anota tal hecho en el cuaderno de obras y solicita la recepción de la misma. El inspector o supervisor, en un plazo no mayor a cinco (5) días posteriores a la anotación señalada, corrobora el fiel cumplimiento de lo establecido en los planos, especificaciones técnicas y calidad, de encontrarlo conforme anota en el cuaderno de obra y emite el certificado de conformidad técnica, que detalla las metas del proyecto y precisa que la obra cumple lo establecido en el expediente técnico de obra y las modificaciones aprobadas por la Entidad, remitiéndolo a esta dentro de dicho plazo. De no constatar la culminación de la obra anota en el cuaderno de obra dicha circunstancia y comunica a la Entidad, en mismo plazo.
- Dentro de los dos (2) días hábiles siguientes a la recepción del certificado de conformidad técnica, la entidad designa un comité de recepción. El comité está integrado, cuando menos,



MUNICIPALIDAD DISTRITAL GREGORIO PITA

Ing. S. Andrés Davila Ramos
SUB GERENTE DE INFRAESTRUCTURA URBANO Y RURAL
CIP 104048



MUNICIPALIDAD DISTRITAL DE GREGORIO PITA - PAUCAMARCA
SUB GERENCIA DE INFRAESTRUCTURA URBANO Y RURAL

por un representante de la Entidad, necesariamente ingeniero o arquitecto, según corresponda a la naturaleza de los trabajos.

- El colegio de ingenieros, el Colegio de Arquitectos, el representante del Órgano de Control institucional de la entidad puede participar, en calidad de veedor, en la recepción de la obra, la ausencia del veedor no vicia el acto.
- Para el inicio del acto de recepción de obra, el residente de obra entrega al comité de recepción el cuaderno de obra, el cual es devuelto a la finalización del acto al residente con la anotación pertinente del supervisor, de ser el caso.
- Bajo responsabilidad Titular de la entidad, en un plazo no mayor de veinte (20) días siguientes de realizada su designación, el comité de recepción junto al contratista y al inspector o supervisor verifican el funcionamiento u operatividad de la infraestructura culminada y las instalaciones y equipos en caso corresponda. De ser el caso dispone las pruebas operativas que sean necesarias.
- Culminada la verificación, y de no existir observaciones, se procede a la recepción de la obra, y se considera concluida en la fecha anotada por el contratista en el cuaderno de obra. El Acta de Recepción debe ser suscrita por los miembros del comité y el contratista.
- De existir observaciones, estas se consignan en un Acta o Pliego de Observaciones y no se recibe la obra. El contratista dispone de un décimo (1/10) del plazo de ejecución vigente de la obra o cuarenta y cinco (45) días, el que resulte menor para subsanar las observaciones, plazo que se computa a partir de la fecha de suscripción del Acta o Pliego. Las prestaciones que se ejecuten en dicho periodo como consecuencia de observaciones no dan derecho al pago de ningún concepto a favor del contratista, supervisor o inspector ni a la aplicación de penalidad alguna.
- Realizadas las prestaciones para el levantamiento de las observaciones, el contratista solicita nuevamente la recepción de la obra mediante anotación en el cuaderno de obra, lo cual es verificado por el inspector o supervisor e informado a la entidad, según corresponda, en el plazo de tres (3) días siguientes de la anotación. El comité de recepción junto con el contratista se constituye en la obra dentro de los siete (7) días siguientes de recibido el informe del inspector o supervisor. La comprobación que realiza se sujeta a verificar la subsanación de las observaciones formuladas en el Pliego, no pudiendo formular nuevas observaciones.
- De haberse subsanado las observaciones a conformidad del comité de recepción, se suscribe el Acta de Recepción de Obra.
- En caso el contratista o el comité de recepción no estuviese conforme con las observaciones o la subsanación, según corresponda, anota la discrepancia en el acta respectiva. El comité de recepción eleva al Titular de la entidad todo lo actuado con un informe sustentado de sus observaciones en un plazo máximo de cinco (5) días. La Entidad se pronuncia sobre dichas observaciones en igual plazo.
- De persistir la discrepancia, esta puede ser sometida a junta de Resolución de Disputas, conciliación y/o arbitraje, según corresponda, dentro de los treinta (30) días hábiles posteriores al pronunciamiento de la Entidad o al vencimiento del plazo en que este debió realizarse.
- Si vencido el cincuenta por ciento (50%) del plazo establecido para la subsanación, el inspector o supervisor verifica que no se ha dado inicio a los trabajos correspondientes, salvo circunstancias justificadas debidamente acreditadas por el contratista, informa inmediato a la Entidad quien da por vencido dicho plazo y notifica ello al Contratista. A partir del día siguiente de la mencionada notificación la Entidad asume la subsanación de las observaciones con cargo a las valorizaciones pendientes de pago o de acuerdo al procedimiento que se



MUNICIPALIDAD DISTRITAL GREGORIO PITA

Ing. S. Andrés Davila Ramos
GERENTE DE INFRAESTRUCTURA URBANO Y RURAL
CIP 104048



MUNICIPALIDAD DISTRITAL DE GREGORIO PITA - PAUCAMARCA
SUB GERENCIA DE INFRAESTRUCTURA URBANO Y RURAL

establece en la Directiva que se apruebe conforme a lo que dispone el numeral 204.3 del artículo 204.

- Todo retraso con la subsanación de las observaciones que exceda del plazo otorgado, se considera como demora para efectos de las penalidades que correspondan y puede dar lugar a que la Entidad resuelva el contrato por incumplimiento. Las penalidades a que se refiere el presente artículo pueden ser aplicadas hasta el tope señalado en la Ley, el Reglamento o el contrato según corresponda.
- Como consecuencia de verificar el funcionamiento u operatividad de la infraestructura culminada y las instalaciones y equipos en caso corresponda, advierte que la obra no se encuentra culminada, dispone que el inspector o supervisor anote en el cuaderno de obra tal hecho, a efectos que el contratista culmine la obra, aplicándole penalidad por retraso, y respecto al supervisor se le aplica una penalidad no menor a 1% ni mayor a 5% al monto del contrato de supervisión. Realizadas las prestaciones para la culminación de la obra, el contratista solicita nuevamente la recepción de la obra, mediante anotación en el cuaderno de obra, lo cual es verificado por el inspector o supervisor e informado a la Entidad, conforme al procedimiento señalado en este artículo, sin perjuicio de resolver el contrato.
- Está permitida la recepción parcial de secciones terminadas de las obras, cuando ellos se hubiera previsto expresamente en las bases, en el contrato o las partes expresamente lo convengan. La recepción parcial no exime al contratista del cumplimiento del plazo de ejecución; en caso contrario, se le aplican las penalidades correspondientes.
- Si por causas ajenas al contratista la recepción de la obra se retrasa, superando los plazos establecidos en el presente artículo para tal acto, el lapso de la demora se adiciona al plazo de ejecución de la misma y se reconoce al contratista los gastos generales debidamente acreditados, en que se hubiese incurrido durante la demora.
- Si en el proceso de verificación de la subsanación de las observaciones el comité de recepción constata la existencia de defectos distintos a las observaciones antes formuladas, sin perjuicio de suscribir el Acta de Recepción de Obra, informa a la Entidad para que ésta solicite por escrito al contratista las subsanaciones del caso, siempre que constituyan vicios ocultos.



28. LIQUIDACIÓN DE CONTRATO DE OBRA.

Será de aplicación el Artículo 209 RLCE: Liquidación del Contrato de Obra.

El contratista presenta la liquidación debidamente sustentada con la documentación y cálculos detallados, dentro de un plazo de sesenta (60) días o el equivalente a un décimo (1/10) del plazo vigente de ejecución de la obra, el que resulte mayor, contado desde el día siguiente de la recepción de la obra o de que la última controversia haya sido resuelta y consentida. Dentro de los sesenta (60) días o el equivalente a un décimo (1/10) del plazo vigente de ejecución de la obra, el que resulte mayor, contado desde el día siguiente de la recepción de la obra, el supervisor o inspector presenta a la Entidad sus propios cálculos, excluyendo aquellos que se encuentran sometidos a un medio de solución de controversias. Dentro del plazo de sesenta (60) días de recibida la liquidación formulada por el contratista la Entidad se pronuncia con cálculos detallados, ya sea aprobando, observando, o elaborando otra, notificando al contratista para que este se pronuncie dentro de los quince (15) días siguientes.

En caso el contratista no presente la liquidación en el plazo previsto, la Entidad ordena al supervisor o inspector la elaboración de la liquidación debidamente sustentada en el plazo previsto en el párrafo anterior, siendo los gastos a cargo del contratista. La Entidad notifica la liquidación al contratista para que éste se pronuncie dentro de los quince (15) días siguientes.

La liquidación queda consentida o aprobada, según responda, cuando, practicada por una de las partes, no es observada por la otra dentro del plazo establecido.

MUNICIPALIDAD DISTRITAL GREGORIO PITA
Ing. S. Andrés Davila Ramos
GERENTE DE INFRAESTRUCTURA URBANO Y RURAL
CIP 104048



MUNICIPALIDAD DISTRITAL DE GREGORIO PITA - PAUCAMARCA
SUB GERENCIA DE INFRAESTRUCTURA URBANO Y RURAL

Cuando una de las partes observe la liquidación presentada por la otra este debe pronunciarse dentro de los quince (15) días de haber recibido la observación; de no hacerlo se considera aprobado o consentido, según corresponda, la liquidación con las observaciones formuladas.

En caso de que una de las partes no acoja las observaciones formuladas por la otra, aquella debe manifestarlo por escrito dentro del plazo previsto en el párrafo anterior. En tal supuesto, la parte que no acoja las observaciones debe solicitar dentro del plazo previsto en la ley, el sometido de esta controversia a conciliación y/o arbitraje, vencido en plazo se considera consentida o aprobada, según corresponda, la liquidación con las observaciones formuladas.

Toda discrepancia respecto a la liquidación incluso las controversias relativa a su consentimiento o al incumplimiento de los pagos que resulten de las mismas, se resuelve según las disposiciones previstas para la solución de control establecidas en la ley y el presente reglamento, sin perjuicio del cobro de la parte no controvertida.

La liquidación de obra contratada bajo cualquier sistema de contratación se practica con los precios unitarios, gastos generales y utilidad ofertados y, de ser el caso, los aprobados durante la ejecución del contrato.

No se procede a la liquidación mientras existan controversias pendientes de resolver.

Artículo 210 RLCE Efectos de la liquidación.

Luego de consentida la liquidación y efectuado el pago que corresponda, culmina definitivamente el contrato y se cierra el expediente respectivo. Las discrepancias en relación a defectos o vicios ocultos, deben ser sometidas a conciliación y/o arbitraje.

En dicho caso el plazo de caducidad se computa a partir de la recepción de la obra por la entidad hasta treinta (30) días hábiles posteriores al vencimiento del plazo de responsabilidad del contratista previsto al contrato.

El procedimiento para la liquidación del contrato de obra que debe observarse, es el que se encuentra descrito en el artículo 209° del Reglamento de la Ley de Contrataciones del Estado, el mismo que contendrá como mínimo:

PARTE I: DOCUMENTACIÓN TÉCNICA.

- Informe final de liquidación de contrato de obra elaborado por el residente de obra
- Ficha técnica, en donde se muestren los principales eventos durante la ejecución de la obra (fechas de inicio y término de ejecución, adicionales, deductivos, plazos, montos, y otros que estime conveniente).
- Principales ocurrencias e incidentes en la ejecución de la obra.

PARTE II: DOCUMENTACIÓN TÉCNICA QUE SUSTENTA EL INFORME FINAL DE LIQUIDACIÓN DE CONTRATO DE OBRA.

- Liquidación técnica de contrato de la obra, que incluye cálculos detallados y justificatorios de la liquidación de contrato de obra.
- Valorizaciones mensuales reconocidas por el Supervisor o inspector, según sea el caso.
- Comprobantes de pago de las valorizaciones de obra emitida, en copia.
- Copias de los Índices Unificados por cada mes considerado.
- Hoja resumen de Presupuesto base.
- Hoja Resumen de Presupuesto Contratado.
- Hoja de desagregado de Gastos Generales del presupuesto Contratado.
- Fórmulas polinómicas del contrato principal y de adicionales de ser el caso.
- Cuaderno de obra digital (impresión de todos los asientos).
- Copia de los resúmenes de las valorizaciones mensuales del contrato principal, de las valorizaciones de adicionales de obra y deductivos, según corresponda y planilla de metrados.

MUNICIPALIDAD DISTRITAL GREGORIO PITA

Ing. S. Andrés Davila Ramos
GERENTE DE INFRAESTRUCTURA URBANO Y RURAL
CIP 104048





MUNICIPALIDAD DISTRITAL DE GREGORIO PITA - PAUCAMARCA
SUB GERENCIA DE INFRAESTRUCTURA URBANO Y RURAL

- Diagramas de programación de obra actualizado, Barras Gantt, PERT, CPM al concluir la obra, en software apropiado, incluyendo los adicionales y deductivos aprobados, que permita identificar el desenvolvimiento de la ejecución de la obra contratada.
- Cronograma valorizado final de ejecución de obra (inc. Ampliaciones de plazo, suspensiones y/o paralizaciones de ser el caso).
- Memoria descriptiva valorizada (suscrita por Supervisor).
- Planos de replanteo Post construcción, firmados por Supervisor o inspector.
- Aseguramiento de la calidad y/o pruebas de control de calidad.
- Dossier de calidad, adjuntando los protocolos empleados y certificados de operatividad de todos los equipos instalados, así como de los materiales utilizados.
- Informe de término de obra presentado por el Supervisor incluye Panel Fotográfico y certificados del Control de calidad.
- Panel fotográfico en el que se demuestre fehacientemente la ejecución de cada actividad y/o partida.

PARTE III: DOCUMENTACIÓN ADMINISTRATIVA.

- Copia del contrato de obra y adendas, según corresponda.
- Resolución de aprobación del Expediente técnico.
- Documento con el cual se notifica al Contratista la designación del Supervisor y/o inspector de obra.
- Constancia de entrega del Expediente Técnico al Contratista.
- Acta de entrega del Terreno, de inicio de obra, suspensiones y sus reinicios (todo en original).
- Solicitud del adelanto directo (de corresponder).
- Solicitud del adelanto para materiales, con relación de materiales (de corresponder).
- Resoluciones directorales de ampliaciones de plazo/adicionales/reducciones (inc. La notificación respectiva).
- Resoluciones de conciliaciones y/o laudo arbitral, si las hubiera.
- Aprobación de gastos generales por ampliaciones de plazo, debidamente sustentados.
- Copias de las garantías, pólizas de seguros, presentadas por el contratista.
- Acta de recepción y/o pliego de observaciones (original).
- La edición final del informe de liquidación de contrato de obra será presentada en un ejemplar original y dos copias, junto con un CD que contenga la información indicada en todos los reportes y en archivos en formato fuente.
- El pago final correspondiente al saldo de la liquidación de contrato de obra, será efectuado en un plazo no mayor a 15 días calendario, contados a partir del consentimiento de la Liquidación de contrato de obra que corresponda.

29. CONSIDERACIONES IMPORTANTES PARA EL POSTOR Y CONTRATISTA.

- Todo trabajo relacionado a la obra será efectuado en el marco de la Normativa aplicable y vigente, lo cual constituye obligación expresa a la contratista, y cuyo incumplimiento podrá ser causal de resolución de contrato.
- En caso que la autoridad competente requiera como resarcimiento de daños ocasionados tanto al medio ambiente como de infraestructura pública, la contratista queda obligada a cumplir con dichos requerimientos, sin que esto signifique costo alguno a la Entidad.
- En caso que la autoridad competente requiera garantías u otros requisitos para que la contratista pueda efectuar los trabajos en vía pública, el contratista queda obligado a cumplir con dichos requerimientos, sin que esto signifique costo alguno a la Entidad.
- Las notificaciones que se generen en Entidad al contratista podrán efectuarse además de la forma física, a través de correo electrónico, la misma que son autorizados y señalados en el contrato, de conformidad a lo establecido en el artículo 49° de la Ley de Contrataciones del Estado.

MUNICIPALIDAD DISTRITAL GREGORIO PITA/

Ing. S. Andrés Dávila Ramos
GERENTE DE INFRAESTRUCTURA URBANO Y RURAL
CIP 104048



MUNICIPALIDAD DISTRITAL DE GREGORIO PITA - PAUCAMARCA
SUB GERENCIA DE INFRAESTRUCTURA URBANO Y RURAL

- Todos los entregables y documentos relacionados al contrato, deberán ser firmados por el personal competente y debidamente foliados, presentados en mesa de partes de la sede central de la Entidad.
- Todos los documentos que se presenten en las ofertas para acreditar el cumplimiento de los requerimientos técnicos mínimos presentados por el contratista, y suscripción de contrato a consideración de la entidad, serán sometidos a la verificación posterior para comprobar su autenticidad.
- Se podrá proponer equipo de mayor capacidad siempre que se cumpla con número de equipo requerido, con relación a los equipos mínimos, así mismo se debe tener en cuenta que los equipos considerados en la relación de equipos mínimos de acuerdo a su capacidad y potencia son equipos que por las características de los mismos son acordes al tipo de terreno para la ejecución de los trabajos.
- de conformidad con el Artículo 191° del Reglamento de la Ley de Contrataciones del estado, en el CUADERNO DE OBRA se anotan en asientos correlativos, los hechos relevantes que ocurran durante la ejecución de esta, firmando al pie de cada anotación el inspector o supervisor o el residente, según sea el que efectúe la anotación. Las solicitudes que se requieran en consecuencia de las ocurrencias anotadas en el cuaderno de obra, se presentan directamente a la Entidad o al inspector o supervisor, según corresponda, por el contratista o su representante, por medio de comunicación escrita.
- La habilitación del RNP como Ejecutor de obra, debe estar vigente al inscribirse como participante, al presentar su oferta y al momento de firmar el contrato. Asimismo, los postores deberán tener en cuenta al momento de preparar su propuesta económica que el porcentaje correspondiente a gastos generales fijos y variables no se podrán modificar, dado que con ello se asegura la presencia del plantel profesional y de esta manera esté presente la dirección técnica y por ende la calidad del proyecto.



30. CUADERNO DE OBRA DIGITAL.

De conformidad con lo establecido en la DIRECTIVA N° 009-2020-OSCE/CD -, para el presente proyecto se utilizará el cuaderno de obra digital, en donde se registran los hechos relevantes que ocurran durante la ejecución de la obra, las órdenes, las consultas y las respuestas a las consultas, que se abre en la fecha de entrega del terreno y se cierra culminado el acto de recepción de la obra o el acto de constatación física de la obra, según corresponda.

La entidad se encargará de la creación de los usuarios para que el residente de obra, supervisor de obra y el personal que monitorea la obra por parte de la Municipalidad Distrital de Gregorio Pita, tengan acceso al cuaderno de obra digital. La entidad se obliga entregar los usuarios a los profesionales antes descritos previo al inicio de la ejecución de la obra. Para crear los perfiles de usuario de supervisor de obra y residente de obra, se verificará que dichos usuarios no cuenten con la condición de activo en cuadernos de obra digitales en otras obras de la Entidad o de otras Entidades Públicas Contratantes.

El registro del asiento de apertura del cuaderno de obra digital es realizado por el residente de obra, en la fecha de entrega de terreno, y el asiento de cierre es efectuado por el inspector de obra o supervisor de obra, según corresponda, concluida la ejecución y recibida la obra. Los asientos registrados en el cuaderno de obra digital, pueden ser modificados mientras se encuentren en modo borrador; una vez enviados, adquieren la condición de modo definitivo, por lo tanto, ya no pueden ser modificados y son visibles para todos los perfiles de usuario.

En el cuaderno de obra digital se registran: i) ocurrencias de hechos relevantes que se presenten durante la ejecución de la obra, ii) órdenes, iii) consultas y iv) respuestas a las consultas.

Cada registro genera un asiento con numeración correlativa, consignando además de la información registrada, la fecha hora y datos del usuario que efectúa el referido asiento.



MUNICIPALIDAD DISTRITAL DE GREGORIO PITA

Ing. S. Andrés Dávila Ramos
SUB GERENTE DE INFRAESTRUCTURA URBANO Y RURAL
CIP 104048



MUNICIPALIDAD DISTRITAL DE GREGORIO PITA - PAUCAMARCA
SUB GERENCIA DE INFRAESTRUCTURA URBANO Y RURAL

Los perfiles de inspector de obra, supervisor de obra y residente de obra, son los únicos usuarios que tienen acceso para registrar asientos en el cuaderno de obra digital del contrato de ejecución de obra en el que se ha habilitado dicho cuaderno.

Cada asiento contiene los siguientes campos: 1. Título del asiento. 2. Tipo del asiento según la clasificación establecida en el siguiente numeral. 3. Descripción del asiento. 4. Opción para adjuntar archivos fotográficos y otros archivos con información complementaria. 5. Opción para enlazar el asiento con otro asiento relacionado a su registro.

Los asientos en el cuaderno de obra digital tienen la clasificación siguiente:

- a. Apertura del cuaderno de obra digital.
- b. Inicio del plazo de ejecución de obra.
- c. Suspensión del plazo de ejecución.
- d. Participación del plantel profesional clave.
- e. Participación de profesionales adicionales al plantel técnico ofertado.
- f. Programa de ejecución de obra – CPM.
- g. Calendario de avance de obra valorizado.
- h. Administración de riesgos.
- i. Órdenes.
- j. Valorizaciones y metrados.
- k. Ejecución de mayores metrados.
- l. Valorización acumulada ejecutada menor al 80% del monto acumulado programado.
- m. Calendario acelerado de obra.
- n. Consultas.
- o. Respuestas a consultas.
- p. Adicionales de obra.
- q. Reducciones de obra.
- r. Ampliaciones de plazo.
- s. Aplicación de penalidades.
- t. Subcontratación.
- u. Culminación de la obra.
- v. Constatación física de la obra.
- w. Recepción de la obra.
- x. Resolución de contrato.
- y. Otras modificaciones contractuales.
- z. Otras ocurrencias.
- a. Cierre del cuaderno de obra digital.

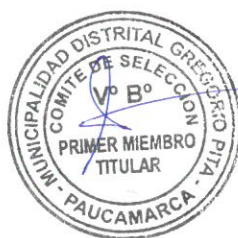

31. CONSIDERACIONES PARA LA SUSCRIPCIÓN DEL CONTRATO.

EN VIRTUD DEL Artículo 175° del Reglamento de la Ley de Contrataciones del Estado, para la firma del contrato, el postor ganador de la buena pro deberá presentar los siguientes documentos para perfeccionar el contrato, los mismos que serán revisados y visados por el área usuaria dando conformidad administrativa.

- Presentar la constancia de Capacidad Libre de Contratación expedida por el RNP.
- Entregar el Programa de Ejecución de Obra (CPM), el cual presenta la ruta crítica y el calendario de avance de obra valorizado.
- Entregar el calendario de adquisición de materiales o insumos necesarios para la ejecución de obra, en concordancia con el calendario de avance de obra valorizado. Este calendario se actualiza con cada ampliación de plazo otorgada, en concordancia con el calendario de avance de obra valorizado vigente.
- Entregar el calendario de utilización de equipo, en caso la naturaleza de la contratación lo requiera.



MUNICIPALIDAD DISTRITAL GREGORIO PITA

Ing. S. Andrés Davila Ramos
GERENTE DE INFRAESTRUCTURA URBANO Y RURAL
CIP 104148



MUNICIPALIDAD DISTRITAL DE GREGORIO PITA - PAUCAMARCA
SUB GERENCIA DE INFRAESTRUCTURA URBANO Y RURAL

- Entregar los análisis de costos unitarios de las partidas y detalle de gastos generales que da origen a la oferta, en caso de obras sujetas al sistema de precios unitarios.
- Entregar el desagregado por partidas que da origen a su propuesta, en el caso de obras sujetas al sistema de suma alzada.

Sin perjuicio de los demás requisitos establecidos en la norma y los indicados en las bases del procedimiento de selección.

32. REQUISITOS Y PERFIL DEL CONTRATISTA Y DEL PERSONAL CLAVE.

a) Requisitos mínimos del postor:

Estar inscrito en el Registro Nacional de Proveedores como ejecutor de obras, dicha acreditación podrá ser realizada de manera individual o mediante la conformación de un consorcio, el postor no deberá estar inhabilitado, ni con sanción vigente aplicada por el Tribunal de Contrataciones del OSCE, ni estar impedido, temporal o permanentemente, para contratar con el Estado Peruano. Por consiguiente, el Postor no deberá encontrarse incluido en el Registro de Inhabilitados para Contratar con el Estado.

Asimismo, los postores deberán cumplir cabalmente con los siguientes requisitos:

- i. El postor debe de contar con la capacidad técnica y financiera para ejecutar eficaz y eficientemente la obra.
- ii. El postor debe de contar con la Capacidad Libre de Contratación ante el Registro Nacional de Proveedores, condición que será verificada durante la etapa de admisibilidad.
- iii. El postor deberá contar con las facultades legales para poder participar en el presente procedimiento de selección.
- iv. El postor debe de acreditar un monto facturado acumulado equivalente a UNA (01) vez el valor referencial de la contratación, en la ejecución de obras similares al objeto de contratación, durante los 10 años anteriores a la fecha de presentación de ofertas.
- v. De conformidad con el numeral 49.5 del artículo 49 del RLCE, el número máximo de consorciados será de dos integrantes, el porcentaje mínimo de participación de cada consorciado deberá ser mayor a veinte por ciento y el porcentaje de participación para el integrante del consorcio que acredite mayor experiencia no deberá ser menor al cincuenta por ciento.

b) Personal Clave:

La Entidad considera que, para la ejecución de la obra, el Contratista debe contar con un equipo profesional especializado de acuerdo a lo requerido en el expediente técnico, con la finalidad de garantizar una adecuada prestación de los servicios y cumplir con los plazos establecidos en las bases, se exigirá la participación exclusiva de todos los profesionales.

El plantel profesional clave considerado de conformidad con el numeral 49.3 del artículo 49 de la LCE y el literal e) del numeral 139.1 del artículo 139 del RLCE presentará experiencia y calificación razonable y congruente con el objeto de la obra y estos requisitos de calificación se acreditarán para la suscripción del contrato. Por lo que el personal propuesto como clave con participación completa no podrá laborar de manera simultánea en otra obra, debido a que es una obligación esencial de la función del personal laborar de manera permanente, directa y exclusiva en la ejecución de la obra y el cumplimiento del contrato, por lo que en caso de detectarse que el personal propuesto este declarado o laborando en otra obra de acuerdo al Art. 190 del RLCE deberá adjuntar la autorización de sustitución emitido por la entidad contratante.

De acuerdo a lo establecido en el desagregado de gastos generales del expediente técnico, el profesional clave requerido para la ejecución de la obra es:

MUNICIPALIDAD DISTRITAL GREGORIO PITA

Ing. S. Andrés Dávila Ramos
GERENTE DE INFRAESTRUCTURA URBANO Y RURAL
CIP 104448



MUNICIPALIDAD DISTRITAL DE GREGORIO PITA - PAUCAMARCA
SUB GERENCIA DE INFRAESTRUCTURA URBANO Y RURAL

N°	ESPECIALIDAD	FORMACION ACADEMICA	EXPERIENCIA REQUERIDA
1	Residente de Obra	Título profesional de Ingeniero civil o ingeniero Sanitario	24 meses de experiencia como: Residente o supervisor o inspector o gerente de construcción o jefe de supervisión o asistente de residente o asistente de supervisión o la combinación de estos, en la ejecución de obra o inspección de obra o supervisión de obra: en obras de saneamiento u obras similares (Computada desde la fecha de la colegiatura)
2	Especialista en Seguridad en Obra y Salud Ocupacional	Título profesional De Ingeniero de Higiene y Seguridad Industrial o Ingeniero de Seguridad y Salud en el Trabajo o Ingeniero Sanitario o Ingeniero Civil	12 meses de experiencia como: Especialista, ingeniero, supervisor, jefe, responsable, coordinador o la combinación de estos, en seguridad y salud ocupacional o seguridad e higiene ocupacional o seguridad de obra o seguridad en el trabajo o seguridad y salud ocupacional y medio ambiente o salud ocupacional o implementación de planes de seguridad e higiene ocupacional, en la ejecución y/o inspección y/o supervisión de obras en general (Computada desde la fecha de la colegiatura)
3	Especialista Ambiental	Título Profesional como Ingeniero Ambiental o Ingeniero Ambiental y de Recursos Naturales o Ingeniero de Recursos Naturales o Ingeniero Sanitario o Ingeniero Civil o Ingeniero Mecánica de Fluidos.	Contar con 12 meses de experiencia como: especialista o ingeniero o supervisor o jefe o responsable o residente o la combinación de estos, en: ambiental o mitigación ambiental o ambientalista o monitoreo y mitigación ambiental o impacto ambiental o medio ambiente o protección de medio ambiente; en la ejecución y/o inspección y/o supervisión de obras en general. (computada desde la fecha de la colegiatura)
4	Especialista Calidad	Título Profesional como Ingeniero Sanitario o Ingeniero Civil	Contar con 12 meses de experiencia como: especialista, ingeniero, supervisor, jefe, gerente de construcción, residente, responsable, coordinador o la combinación de estos en: control de calidad o calidad o aseguramiento de calidad o programa de calidad o protocolos de calidad; en la ejecución y/o inspección y/o supervisión de obras en general. (computada desde la fecha de la colegiatura)

Definición de obras de saneamiento y obras similares para acreditar la experiencia del personal clave: De conformidad con lo establecido en la ficha de homologación aprobado mediante Resolución Ministerial N° 249-2020-VIVIENDA, el perfil profesional se encuentra homologado, de acuerdo a lo siguiente:

Definición de obra de saneamiento: Sistemas de agua potable o Unidades Básicas Saneamiento (UBS) de arrastre hidráulico o ecológica o compostera o de hoyo seco.

MUNICIPALIDAD DISTRITAL GREGORIO PITA

Ing. S. Andrés Davila Ramos
GERENTE DE INFRAESTRUCTURA URBANO Y RURAL



MUNICIPALIDAD DISTRITAL DE GREGORIO PITA - PAUCAMARCA
SUB GERENCIA DE INFRAESTRUCTURA URBANO Y RURAL

Definición de obras similares: Las obras de construcción y/o instalación y/o remodelación y/o ampliación y/o mejoramiento y/o reconstrucción y/o rehabilitación y/o reparación y/o renovación y/o reposición y/o cambio y/o reubicación y/o optimización de infraestructura de sistemas y/o servicios de agua potable, como captaciones y/o líneas de conducción y/o reservorios y/o plantas de tratamiento de agua potable y/o líneas de aducción y/o redes de agua y/o acueductos y/o oleoductos y/o conexiones domiciliarias de agua potable y/o redes secundarias de agua potable; y/o infraestructura de saneamiento de sistemas y/o servicios de alcantarillado y/o desagüe como plantas de tratamiento de aguas residuales y/o conexiones domiciliarias de alcantarillado y/o redes secundarias de alcantarillado y/o redes secundarias de desagüe y/o unidades básicas de saneamiento (UBS) de arrastre hidráulico o ecológica o compostera o de hoyo seco

La acreditación de su experiencia y formación profesional será para la suscripción de contrato

El TÍTULO PROFESIONAL será verificado en el Registro de grados académicos y títulos profesionales en el portal Web de la Superintendencia Nacional de Educación Superior Universitaria – SUNEDU. En caso el TÍTULO PROFESIONAL requerido no se encuentre inscrito en el referido registro, el postor debe de presentar la copia del diploma respectivo a fin de acreditar la formación académica requerida.

La experiencia del personal profesional clave requerido se acreditará con cualquiera de los siguientes documentos: (i) copia simple de contratos y su respectiva conformidad o (ii) constancias o (iii) certificados o (iv) cualquier otra documentación que, de manera fehaciente demuestre la experiencia del personal propuesto.

Los documentos que acreditan la experiencia del personal deben incluir como mínimo los nombres y apellidos del profesional, el cargo desempeñado, el plazo de prestación indicando el día, mes y año de inicio y culminación, el nombre de la entidad u organización que emite el documento, fecha de emisión y nombres y apellidos de quien suscribe el documento.

De presentarse experiencia ejecutada paralelamente (traslape), para el computo del tiempo de dicha experiencia solo se considerará él una vez el periodo traslapado.

La Entidad se reserva el derecho de verificación y fiscalización de la documentación (Certificados, constancia, Contratos entre otros) presentada por los participantes y/o postores, de comprobarse documentación inexacta o fraguada se informará al Tribunal de Contrataciones del Estado en aplicación a los artículos 50° de la Ley de Contrataciones del Estado y 23° del Reglamento, para las sanciones correspondientes.

Se precisa que el participante debe de tener en cuenta que: "las constancias y/o certificados y documentos que acrediten la experiencia del personal deben de ser emitidos por aquel órgano que tenga competencia para ello dentro de la organización interna de la entidad pública o privada donde dicho profesional adquirió la experiencia, pues solo así de demostraría fehacientemente la experiencia adquirida, conforme lo señala la opinión No. 105-2015/DTN. Hecho que en la verificación posterior puede ser corroborada por la entidad.

Se considerará aquella experiencia que no tenga antigüedad mayor a veintidós (22) años anteriores a la fecha de presentación de ofertas.

El postor debe de tener en cuenta que, al momento de presentar la documentación para la formalización contractual, el residente de obra, no debe de tener otro trabajo como residente y/o supervisor en otra obra al mismo momento.

La COLEGIATURA y HABILITACION de los profesionales se requiera para el inicio de su participación efectiva en la ejecución del contrato, tanto para aquellos profesionales de procedencia peruana como del Extranjero. Lo anterior no resulta impedimento para que la Entidad, antes de suscribir el contrato, en el ejercicio de su función fiscalizadora, verifique

MUNICIPALIDAD DISTRITAL GREGORIO PITA

Ing. S. Andrés Davila Ramos
GERENTE DE INFRAESTRUCTURA URBANO Y RURAL
CIP 104048



MUNICIPALIDAD DISTRITAL DE GREGORIO PITA - PAUCAMARCA
SUB GERENCIA DE INFRAESTRUCTURA URBANO Y RURAL

que la experiencia que se pretenda acreditar haya sido adquirida cuando el profesional se encontraba habilitado legalmente para ello.

Importante:

- ✓ Excepcionalmente y de manera justificada el contratista puede solicitar a la Entidad le autorice la sustitución del profesional acreditado, en cuyo caso el reemplazante debe reunir experiencia y calificaciones profesionales iguales o superiores a las del profesional reemplazado.
- ✓ La sustitución del personal acreditado debe solicitarse a la Entidad quince (15) días antes que se culmine la relación contractual entre el contratista y el personal a ser sustituido; si dentro de los ocho (8) días siguientes de presentada la solicitud la Entidad no emite pronunciamiento se considera aprobada la sustitución. La Entidad verifica que el sustituto posee iguales o superiores características a las previstas en las bases para el profesional que requiere ser reemplazado.

La Entidad debe valorar de manera integral los documentos presentados para acreditar dicha experiencia. En tal sentido, aun cuando en los documentos presentados la denominación del cargo o puesto no coincida literalmente con aquella prevista en los requisitos de calificación, se deberá validar la experiencia si las actividades que realizó el profesional corresponden con la función propia del cargo o puesto requerido. En concordancia con lo dispuesto en las bases estándar de Licitación Pública para la Contratación de la Ejecución de Obras, aprobado mediante Directiva N° 001-2019-OSCE/CD.

c) Equipamiento:

Para la ejecución de la obra, es necesario contar con el siguiente equipamiento:

N°	DESCRIPCIÓN DE EQUIPOS	CANTIDAD
01	CAMION VOLQUETE 6x4 330 HP 10 M3	01
02	BOMBA PARA PRUEBA HIDRAULICA	01
03	COMPACTADORA VIBRATORIA TIPO PLANCHA 7 HP	02
04	EQUIPO DE TERMOFUSION DE TUBERIAS HDPE	02
05	MARTILLO NEUMATICO DE 29 kg	02
06	MOTOSOLDADORA DE 250A	01
07	VIBRADOR DE CONCRETO 4 HP 1.25"	01
08	MEZCLADORA DE TROMPO 9 P3 (8 HP)	01
09	MEZCLADORA DE CONCRETO DE 9- 11p3	02
10	GENERADOR ELECTRIC	02
11	BALANZA MECANICA DE COCINA (5KG)	01
12	COMPARADOR DE CLORO RESIDUAL TIPO DISCO	01
13	TALADRO A PERCUSION 5/8" DOS VELOC.	01
14	TALADRO PERCUTOR INCLUYE BROCA	01
15	ESTACION TOTAL	01

La acreditación del equipamiento será para la suscripción de contrato y podrá realizarse mediante: Copia de documentos que sustenten la propiedad, la posesión, el compromiso de compra venta o alquiler u otro documento que acredite la disponibilidad del equipamiento estratégico.

En el caso que el postor ganador sea un consorcio los documentos de acreditación de este requisito pueden estar a nombre del consorcio o de uno de sus integrantes.

El equipo propuesto podrá ser propio o alquilado, bastando para su acreditación en caso de ser propio con factura o boletas y en caso de ser alquilado un compromiso de alquiler o con un compromiso formal de arrendamiento del equipo donde se especifique los datos del equipamiento.

MUNICIPALIDAD DISTRITAL GREGORIO PITA

Ing. S. Andres Davila Ramos
SUB GERENTE DE INFRAESTRUCTURA URBANO Y RURAL
CIP 16468



MUNICIPALIDAD DISTRITAL DE GREGORIO PITA - PAUCAMARCA
SUB GERENCIA DE INFRAESTRUCTURA URBANO Y RURAL

Asimismo, se aceptarán equipos de mayor e igual capacidad y potencia a la solicitada en la relación de equipo mínimo del expediente técnico, con una antigüedad no mayor a los 05 Años contados a partir de la fecha de convocatoria del procedimiento de selección. Se entiende que los rendimientos de los equipos mecánicos considerados en los análisis de precios unitarios del expediente técnico, responden a condiciones de antigüedad, operatividad y eficiencia de estos.

Las maquinarias, deben encontrarse en buen estado de funcionamiento, no debe presentar fallas, que perjudiquen el avance de obra, no serán consideradas las maquinarias y equipos que no tengan la información de antigüedad, capacidad y potencia de la maquinaria propuesta requerido por la entidad.

Los mayores recursos en equipos y otros bienes que el contratista movilice a la obra, serán de su entera responsabilidad, en tanto estos obedecen al análisis de riesgos de su Oferta, la entidad ha determinado tipos y cantidad de equipos que detalla en el expediente técnico, los cuales responden al plazo de ejecución estimado en el expediente técnico. En tal sentido, por ser una decisión de entera responsabilidad del contratista el movilizar mayores recursos en equipos, no corresponde reclamo alguno por equipo parado en el caso de ampliaciones de plazo aprobadas, denegadas y/o paralizaciones de obra por cualquier causa.



33. DOMICILIO PARA EFECTOS DE NOTIFICACION DURANTE LA EJECUCION CONTRACTUAL.

El contratista para efectos de las notificaciones que se realicen durante la ejecución contractual, deberá consignar la dirección del domicilio y un correo electrónico, autorizando de manera expresa, la misma que debe permitir la emisión automática del acuse de recibo, bajo la exclusiva responsabilidad del contratista, entendiéndose bien notificado con las notificaciones correspondientes. Por consiguiente, será de responsabilidad del contratista estar pendiente permanentemente de correo consignado.

34. DOCUMENTOS PARA EL PERFECCIONAMIENTO DEL CONTRATO.

El contratista deberá presentar como documento para el perfeccionamiento del contrato el calendario de adquisición de materiales o insumos necesarios para la ejecución de obra, en concordancia con el calendario de avance de obra valorizado. Este calendario se actualiza con cada ampliación de plazo otorgada, en concordancia con el calendario de avance de obra valorizado vigente.



35. TRIBUTOS Y OTRAS OBLIGACIONES.

Serán de cargo del Contratista todos los tributos, contribuciones y gravámenes que le corresponden de acuerdo a Ley. Toda responsabilidad de carácter laboral y por el pago de aportaciones sociales es exclusivamente del contratista.

36. DAÑOS A TERCEROS.

Constituye una obligación directamente vinculada al proyecto, asumir los costos de reparación de los daños que ocasionen a las redes eléctricas, agua, desagüe, teléfonos y demás terceros, los postores deberán tomarlo en cuenta al formular sus ofertas, lo mismo que deberán ir plasmadas en las obligaciones de los consorciados, de ser el caso. Posterior a ello, ya durante la ejecución contractual, la negativa del en reparar el daño causado será causal de resolución del contrato, sin perjuicio de la que la Entidad o las empresas de servicio ejecuten los trabajos con cargo a las valorizaciones del Contratista y/o garantías de Fiel cumplimiento, de ser el caso.



37. INDEMNIZACIONES.

Es obligación y responsabilidad del Contratista, atender los juicios, reclamos, demandas o acciones imputables a él o a su personal directa e indirectamente por actividades ilícitas, daños, pérdidas, accidentes, lesiones o muertes, producidos dentro de la obra y/o áreas aledañas de su influencia, como consecuencia de la ejecución de trabajos o negligencia.

MUNICIPALIDAD DISTRITAL GREGORIO PITA

Ing. S. Andrés Davila Ramos
GERENTE DE INFRAESTRUCTURA URBANO Y RURAL



MUNICIPALIDAD DISTRITAL DE GREGORIO PITA - PAUCAMARCA
SUB GERENCIA DE INFRAESTRUCTURA URBANO Y RURAL

Es obligación y responsabilidad del Contratista, inspeccionar los inmuebles aledaños en el perímetro de la construcción, cuyas instalaciones y/o cimentaciones queden comprendidas en el área de influencia de las excavaciones efectuadas para el proyecto y que puedan ver afectada su estabilidad o continuidad y además de ejecutar cualquier obra que sea necesario para evitar accidentes o demandas de los propietarios.

38. RESOLUCIÓN DE CONTRATO.

La Municipalidad Distrital de Jesús podrá resolver el contrato, de conformidad con el Artículo 164° del Reglamento de la Ley de Contrataciones del Estado, en los casos en que el Contratista:

1. Incumpla injustificadamente obligaciones contractuales, legales o reglamentarias a su cargo, pese a haber sido requerido por este.
2. Haya llegado a acumular el monto máximo de la penalidad por mora o el monto máximo para otras penalidades, en la ejecución de la prestación a su cargo.
3. Paralice o reduzca injustificadamente la ejecución de la prestación, pese a haber sido requerido para corregir tal situación.

39. SEGURIDAD EN EL TRABAJO Y MEDIO AMBIENTE.

El Contratista, durante la realización de las obras y el período de garantía deberá:

- i) Garantizar la seguridad de las personas autorizadas a estar presentes en la Zona de las obras y mantener ésta y las obras mismas (mientras no hayan sido aceptadas u ocupadas por el Contratante) en buen estado con el fin de evitar todo riesgo para las personas.
- ii) Suministrar y mantener, por su cuenta, todos los dispositivos de iluminación, protección, cierre, señales de alarma y vigilancia en los momentos y lugares necesarios o exigidos por el supervisor de Obra, o por cualquier otra autoridad debidamente constituida y por la reglamentación vigente, para la protección de las obras y para la seguridad y comodidad del público en general.

Adoptar todas las medidas necesarias para proteger el medio ambiente, tanto dentro como fuera de la Zona de las obras, evitando todo perjuicio o daño a las personas o bienes públicos o de otras índoles resultantes de la contaminación, el ruido u otros inconvenientes producidos por los métodos utilizados para la realización de las obras, así como mitigar los impactos en canteras y otras áreas de influencia del proyecto, lo indicado es una obligación directamente vinculada al objeto de la contratación.

Las presentes disposiciones enmarcan los puntos genéricos para la correcta ejecución de la obra que comprende el proyecto, incluyendo implementación del sistema de seguridad mínimo en la construcción según normatividad vigente.

Para la ejecución de la Obra aparte de lo establecido en el expediente técnico es de aplicación obligatoria lo establecido en la Norma G 050, Ley General del Patrimonio Cultural de la Nación- Ley N° 28296 y su reglamento.

40. GESTIÓN DE RIESGOS.

El enfoque integral de gestión de los riesgos previsible de ocurrir durante la ejecución de la presente obra, han sido definidos en los Anexos N° 1, 2 y 3 que forman parte del expediente técnico de obra, teniendo en cuenta, las características particulares y las condiciones del lugar de su ejecución, conforme a la Directiva N° 012-2017-OSCE/CD, los cuales serán de exclusiva responsabilidad del contratista.

En ese sentido, durante la ejecución de la obra, el residente conjuntamente con el supervisor, deben evaluar permanentemente el desarrollo de la administración de riesgos, debiendo anotar los resultados en el cuaderno de obra digital, cuando menos, con periodicidad semanal, precisando sus efectos y los hitos afectados o no cumplidos de ser el caso.

MUNICIPALIDAD DISTRITAL GREGORIO PITA
Ing. S. Andres Davila Ramos
GERENTE DE INFRAESTRUCTURA URBANO Y RURAL
CIP: 104148



MUNICIPALIDAD DISTRITAL DE GREGORIO PITA - PAUCAMARCA
SUB GERENCIA DE INFRAESTRUCTURA URBANO Y RURAL

3.2. REQUISITOS DE CALIFICACIÓN.

A	CAPACIDAD TÉCNICA Y PROFESIONAL	
A.1	EQUIPAMIENTO ESTRATÉGICO	
Requisitos:		
N°	DESCRIPCIÓN DE EQUIPOS	CANTIDAD
01	CAMION VOLQUETE 6x4 330 HP 10 M3	01
02	BOMBA PARA PRUEBA HIDRAULICA	01
03	COMPACTADORA VIBRATORIA TIPO PLANCHA 7 HP	02
04	EQUIPO DE TERMOFUSION DE TUBERIAS HDPE	02
05	MARTILLO NEUMATICO DE 29 kg	02
06	MOTOSOLDADORA DE 250A	01
07	VIBRADOR DE CONCRETO 4 HP 1.25"	01
08	MEZCLADORA DE TROMPO 9 P3 (8 HP)	01
09	MEZCLADORA DE CONCRETO DE 9- 11p3	02
10	GENERADOR ELECTRICO	02
11	BALANZA MECANICA DE COCINA (5KG)	01
12	COMPARADOR DE CLORO RESIDUAL TIPO DISCO	01
13	TALADRO A PERCUSION 5/8" DOS VELOC.	01
14	TALADRO PERCUTOR INCLUYE BROCA	01
15	ESTACION TOTAL	01
Acreditación:		
De conformidad con el numeral 49.3 del artículo 49 y el literal e) del numeral 139.1 del artículo 139 del Reglamento este requisito de calificación se acredita para la suscripción del contrato.		
Importante		
No corresponde solicitar como equipamiento que el postor cuente con oficinas, locales u otros espacios físicos. Asimismo, no se puede requerir características, años de antigüedad y demás condiciones del equipamiento que no consten en el expediente técnico.		
A.2	CALIFICACIONES DEL PLANTEL PROFESIONAL CLAVE	
FORMACIÓN ACADÉMICA DEL PLANTEL PROFESIONAL CLAVE		
Requisitos:		
N°	ESPECIALIDAD	FORMACION ACADEMICA
1	Residente de Obra	Título profesional de Ingeniero civil o ingeniero Sanitario
2	Especialista en Seguridad en Obra y Salud Ocupacional	Título profesional De: Ingeniero de Higiene y Seguridad Industrial o Ingeniero Industrial o Ingeniería de Seguridad y Salud en el Trabajo o Ingeniero Sanitario o Ingeniero Civil
3	Especialista Ambiental	Título Profesional como Ingeniero Ambiental o Ingeniero Ambiental y de Recursos Naturales o Ingeniero de Recursos Naturales o Ingeniero Sanitario o Ingeniero Civil o Ingeniero Mecánica de Fluidos.
4	Especialista Calidad	Título Profesional como Ingeniero Sanitario o Ingeniero Civil
Acreditación:		



MUNICIPALIDAD DISTRITAL GREGORIO PITA

Ing. S. Andrés Davila Ramos
GERENTE DE INFRAESTRUCTURA URBANO Y RURAL
CIP 104048



MUNICIPALIDAD DISTRITAL DE GREGORIO PITA - PAUCAMARCA
SUB GERENCIA DE INFRAESTRUCTURA URBANO Y RURAL

De conformidad con el numeral 49.3 del artículo 49 y el literal e) del numeral 139.1 del artículo 139 del Reglamento este requisito de calificación se acredita para la suscripción del contrato.

Importante

- El residente de la obra debe cumplir las calificaciones establecidas en el artículo 179 del Reglamento.

A.3 EXPERIENCIA DEL PLANTEL PROFESIONAL CLAVE

Requisitos:

N°	ESPECIALIDAD	EXPERIENCIA REQUERIDA
1	Residente de Obra	24 meses de experiencia como: Residente o supervisor o inspector o gerente de construcción o jefe de supervisión o asistente de residente o asistente de supervisión o la combinación de estos, en la ejecución de obra o inspección de obra o supervisión de obra, en obras de saneamiento u obras similares (Computada desde la fecha de la colegiatura)
2	Especialista en Seguridad en Obra y Salud Ocupacional	12 meses de experiencia como: Especialista, ingeniero, supervisor, jefe, responsable, coordinador o la combinación de estos, en seguridad y salud ocupacional o seguridad e higiene ocupacional o seguridad de obra o seguridad en el trabajo o seguridad y salud ocupacional y medio ambiente o salud ocupacional o implementación de planes de seguridad e higiene ocupacional; en la ejecución y/o inspección y/o supervisión de obras en general (Computada desde la fecha de la colegiatura)
3	Especialista Ambiental	Contar con 12 meses de experiencia como: especialista o ingeniero o supervisor o jefe o responsable o residente o la combinación de estos, en ambiental o mitigación ambiental o ambientalista o monitoreo y mitigación ambiental o impacto ambiental o medio ambiente o protección de medio ambiente; en la ejecución y/o inspección y/o supervisión de obras en general (computada desde la fecha de la colegiatura)
4	Especialista Calidad	Contar con 12 meses de experiencia como: especialista, ingeniero, supervisor, jefe, gerente de construcción, residente, responsable, coordinador o la combinación de estos en: control de calidad o calidad o aseguramiento de calidad o programa de calidad o protocolos de calidad; en la ejecución y/o inspección y/o supervisión de obras en general (computada desde la fecha de la colegiatura)

Acreditación:

De conformidad con el numeral 49.3 del artículo 49 y el literal e) del numeral 139.1 del artículo 139 del Reglamento este requisito de calificación se acredita para la suscripción del contrato.



MUNICIPALIDAD DISTRITAL GREGORIO PITA

Ing. S. Andrés Dávila Ramos
GERENTE DE INFRAESTRUCTURA URBANO Y RURAL
CIP: 104048



MUNICIPALIDAD DISTRITAL DE GREGORIO PITA - PAUCAMARCA
SUB GERENCIA DE INFRAESTRUCTURA URBANO Y RURAL

Importante

El residente de la obra debe cumplir la experiencia mínima establecida en el artículo 179 del Reglamento.

B EXPERIENCIA DEL POSTOR EN LA ESPECIALIDAD

Requisitos:

El postor debe acreditar un monto facturado acumulado equivalente a una (1) vez el valor referencial, en la ejecución de obras similares, durante los 10 años anteriores a la fecha de la presentación de ofertas que se computarán desde la suscripción del acta de recepción de obra.

Se considerará obra similar a Se considera obras similares para la experiencia del postor a: Construcción y/o creación y/o instalación y/o reconstrucción y/o mejoramiento y/o ampliación o la combinación de estos de estos términos de sistemas de agua potable y saneamiento con arrastre hidráulico, o sistemas de agua potable y unidades básicas de saneamiento con arrastre hidráulico, donde los sistemas de saneamiento representen por lo menos el sesenta por ciento del monto requerido.

No forma parte de las obras similares los sistemas o servicio de agua potable y alcantarillado, sistemas de agua potable y desagüe, sistemas o servicios de agua potable y letrinas, sistemas o servicios de agua potable (por si solos), Sistemas de saneamiento (por si solos).

De conformidad con la Resolución Ministerial N° 249-2020-VIVIENDA, la experiencia del postor en la especialidad no se encuentra homologado.

Acreditación:

La experiencia del postor se acreditará con copia simple de: (i) contratos y sus respectivas actas de recepción de obra; (ii) contratos y sus respectivas resoluciones de liquidación; o (iii) contratos y sus respectivas constancias de prestación o cualquier otra documentación¹ de la cual se desprenda fehacientemente que la obra fue concluida, así como el monto total que implicó su ejecución, correspondientes a un máximo de veinte (20) contrataciones.

En los casos que se acredite experiencia adquirida en consorcio, debe presentarse la promesa de consorcio o el contrato de consorcio del cual se desprenda fehacientemente el porcentaje de las obligaciones que se asumió en el contrato presentado; de lo contrario, no se computará la experiencia proveniente de dicho contrato.

Asimismo, cuando se presenten contratos derivados de procesos de selección convocados antes del 20.09.2012, la calificación se ceñirá al método descrito en la Directiva "Participación de Proveedores en Consorcio en las Contrataciones del Estado", debiendo presumirse que el porcentaje de las obligaciones equivale al porcentaje de participación de la promesa de consorcio o del contrato de consorcio. En caso que en dichos documentos no se consigne el porcentaje de participación se presumirá que las obligaciones se ejecutaron en partes iguales.

Si el titular de la experiencia no es el postor, consignar si dicha experiencia corresponde a la matriz en caso que el postor sea sucursal, o fue transmitida por reorganización societaria, debiendo acompañar la documentación sustentatoria correspondiente.

Si el postor acredita experiencia de otra persona jurídica como consecuencia de una reorganización societaria, debe presentar adicionalmente el Anexo N° 9

Cuando los contratos presentados se encuentren expresados en moneda extranjera, debe indicarse el tipo de cambio venta publicado por la Superintendencia de Banca, Seguros y AFP correspondiente a la fecha de suscripción.

Sin perjuicio de lo anterior, los postores deben llenar y presentar el Anexo N° 10 referido a la experiencia

¹ De acuerdo con la Opinión N° 185-2017/DTN "cualquier otra documentación", se entiende como tal a todo documento emitido por la Entidad contratante con ocasión de la ejecución de la obra que cumpla con demostrar de manera indubitable aquello que se acredita, por ejemplo, mediante las resoluciones de liquidación de obra, las actas de recepción de conformidad, entre otros.

MUNICIPALIDAD DISTRITAL GREGORIO PITA

Ing. S. Andrés Dávila Ramos
GERENTE DE INFRAESTRUCTURA URBANO Y RURAL
CIP 104048



MUNICIPALIDAD DISTRITAL DE GREGORIO PITA - PAUCAMARCA
SUB GERENCIA DE INFRAESTRUCTURA URBANO Y RURAL

del postor en la especialidad.

Importante

En el caso de consorcios, la calificación de la experiencia se realiza conforme a la Directiva "Participación de Proveedores en Consorcio en las Contrataciones del Estado".

Importante

- Si como resultado de una consulta u observación corresponde precisarse o ajustarse el requerimiento, se solicita la autorización del área usuaria y se pone de conocimiento de tal hecho a la dependencia que aprobó el expediente de contratación, de conformidad con el numeral 72.3 del artículo 72 del Reglamento.
- Los requisitos de calificación determinan si los postores cuentan con las capacidades necesarias para ejecutar el contrato, lo que debe ser acreditado documentalmente, y no mediante declaración jurada.



MUNICIPALIDAD DISTRITAL GREGORIO PITA

Ing. S. Andrés Dávila Ramos
GERENTE DE INFRAESTRUCTURA URBANO Y R. U. R.
CIP 104648

CAPÍTULO IV
FACTORES DE EVALUACIÓN

La evaluación se realiza sobre la base de cien (100) puntos.

Para determinar la oferta con el mejor puntaje y el orden de prelación de las ofertas, se considera lo siguiente:

FACTOR DE EVALUACIÓN	PUNTAJE / METODOLOGÍA PARA SU ASIGNACIÓN
A. PRECIO	
<p><u>Evaluación:</u></p> <p>Se evaluará considerando el precio ofertado por el postor.</p> <p><u>Acreditación:</u></p> <p>Se acreditará mediante el documento que contiene el precio de la oferta (Anexo N° 6).</p>	<p>La evaluación consistirá en otorgar el máximo puntaje a la oferta de precio más bajo y se otorga a las demás ofertas puntajes inversamente proporcionales a sus respectivos precios, según la siguiente fórmula:</p> $P_i = \frac{O_m \times PMP}{O_i}$ <p>I = Oferta P_i = Puntaje de la oferta a evaluar O_i = Precio i O_m = Precio de la oferta más baja PMP = Puntaje máximo del precio</p> <p>[100]¹⁷ puntos</p>



¹⁷ De 83 a 100 puntos, en el caso de obras bajo la modalidad de ejecución llave en mano en las que se puede incluir adicionalmente el factor capacitación.

CAPÍTULO V PROFORMA DEL CONTRATO

Importante

- *Dependiendo del objeto del contrato, de resultar indispensable, puede incluirse cláusulas adicionales o la adecuación de las propuestas en el presente documento, las que en ningún caso pueden contemplar disposiciones contrarias a la normativa vigente ni a lo señalado en este capítulo.*
- *En el caso de contratación de obras por paquete, se debe suscribir un contrato por cada obra incluida en el paquete.*

Conste por el presente documento, la **CONTRATACIÓN DE LA EJECUCIÓN DE LA OBRA: “MEJORAMIENTO Y AMPLIACION DEL SERVICIO DE AGUA POTABLE RURAL EN EL SISTEMA DE AGUA POTABLE Y DISPOSICIÓN SANITARIA DE EXCRETAS EN LA LOCALIDAD DE NUEVA ESPERANZA DISTRITO DE GREGORIO PITA DE LA PROVINCIA DE SAN MARCOS DEL DEPARTAMENTO DE CAJAMARCA”**, que celebra de una parte [CONSIGNAR EL NOMBRE DE LA ENTIDAD], en adelante LA ENTIDAD, con RUC N° [.....], con domicilio legal en [.....], representada por [.....], identificado con DNI N° [.....], y de otra parte [.....], con RUC N° [.....], con domicilio legal en [.....], inscrita en la Ficha N° [.....] Asiento N° [.....] del Registro de Personas Jurídicas de la ciudad de [.....], debidamente representado por su Representante Legal, [.....], con DNI N° [.....], según poder inscrito en la Ficha N° [.....], Asiento N° [.....] del Registro de Personas Jurídicas de la ciudad de [.....], a quien en adelante se le denominará EL CONTRATISTA en los términos y condiciones siguientes:

CLÁUSULA PRIMERA: ANTECEDENTES

Con fecha [.....], el comité de selección adjudicó la buena pro de la **LICITACIÓN PÚBLICA N° 001-2024-MDGP/CS – PRIMERA CONVOCATORIA** para la **CONTRATACIÓN DE LA EJECUCIÓN DE LA OBRA: “MEJORAMIENTO Y AMPLIACION DEL SERVICIO DE AGUA POTABLE RURAL EN EL SISTEMA DE AGUA POTABLE Y DISPOSICIÓN SANITARIA DE EXCRETAS EN LA LOCALIDAD DE NUEVA ESPERANZA DISTRITO DE GREGORIO PITA DE LA PROVINCIA DE SAN MARCOS DEL DEPARTAMENTO DE CAJAMARCA”**, a [INDICAR NOMBRE DEL GANADOR DE LA BUENA PRO], cuyos detalles e importe constan en los documentos integrantes del presente contrato.

CLÁUSULA SEGUNDA: OBJETO

El presente contrato tiene por objeto [CONSIGNAR EL OBJETO DE LA CONTRATACIÓN].

CLÁUSULA TERCERA: MONTO CONTRACTUAL

El monto total del presente contrato asciende a [CONSIGNAR MONEDA Y MONTO], que incluye todos los impuestos de Ley.

Este monto comprende el costo de la ejecución de la obra, todos los tributos, seguros, transporte, inspecciones, pruebas y, de ser el caso, los costos laborales conforme a la legislación vigente, así como cualquier otro concepto que pueda tener incidencia sobre la ejecución de la prestación materia del presente contrato.

CLÁUSULA CUARTA: DEL PAGO¹⁸

LA ENTIDAD se obliga a pagar la contraprestación a EL CONTRATISTA en [INDICAR MONEDA], en periodos de valorización [CONSIGNAR MENSUALES U OTRO TIPO DE PERIODO], conforme a lo previsto en la sección específica de las bases. Asimismo, LA ENTIDAD o EL CONTRATISTA, según corresponda, se obligan a pagar el monto correspondiente al saldo de la liquidación del contrato de obra, en el plazo de [CONSIGNAR PLAZO EN DÍAS] días calendario, computados

¹⁸ En cada caso concreto, dependiendo de la naturaleza del contrato, podrá adicionarse la información que resulte pertinente a efectos de generar el pago.

desde el día siguiente del consentimiento de la liquidación.

En caso de retraso en el pago de las valorizaciones, por razones imputables a LA ENTIDAD, EL CONTRATISTA tiene derecho al reconocimiento de los intereses legales efectivos, de conformidad con el artículo 39 de la Ley de Contrataciones del Estado y los artículos 1244, 1245 y 1246 del Código Civil. Para tal efecto, se formulará una valorización de intereses y el pago se efectuará en las valorizaciones siguientes.

CLÁUSULA QUINTA: DEL PLAZO DE LA EJECUCIÓN DE LA PRESTACIÓN

El plazo de ejecución del presente contrato es de [.....] días calendario, el mismo que se computa desde el día siguiente de cumplidas las condiciones previstas en el artículo 176 del Reglamento.

CLÁUSULA SEXTA: PARTES INTEGRANTES DEL CONTRATO

El presente contrato está conformado por las bases integradas, la oferta ganadora, así como los documentos derivados del procedimiento de selección que establezcan obligaciones para las partes.

CLÁUSULA SÉTIMA: GARANTÍAS

EL CONTRATISTA entregó al perfeccionamiento del contrato la respectiva garantía incondicional, solidaria, irrevocable, y de realización automática en el país al solo requerimiento, a favor de LA ENTIDAD, por los conceptos, montos y vigencias siguientes:

- De fiel cumplimiento del contrato: [CONSIGNAR EL MONTO], a través de la [INDICAR EL TIPO DE GARANTÍA PRESENTADA] N° [INDICAR NÚMERO DEL DOCUMENTO] emitida por [SEÑALAR EMPRESA QUE LA EMITE]. Monto que es equivalente al diez por ciento (10%) del monto del contrato original, la misma que debe mantenerse vigente hasta el consentimiento de la liquidación final.

En el caso que corresponda, consignar lo siguiente:

Garantía fiel cumplimiento por prestaciones accesorias: [CONSIGNAR EL MONTO], a través de la [INDICAR EL TIPO DE GARANTÍA PRESENTADA] N° [INDICAR NÚMERO DEL DOCUMENTO] emitida por [SEÑALAR EMPRESA QUE LA EMITE], la misma que debe mantenerse vigente hasta el cumplimiento total de las obligaciones garantizadas.

CLÁUSULA OCTAVA: EJECUCIÓN DE GARANTÍAS POR FALTA DE RENOVACIÓN

LA ENTIDAD puede solicitar la ejecución de las garantías cuando EL CONTRATISTA no las hubiere renovado antes de la fecha de su vencimiento, conforme a lo dispuesto en el literal a) del numeral 155.1 del artículo 155 del Reglamento de la Ley de Contrataciones del Estado.

CLÁUSULA NOVENA: ADELANTOS

No se otorgará adelantos

CLÁUSULA UNDÉCIMA: CONFORMIDAD DE LA OBRA

La conformidad de la obra será dada con la suscripción del Acta de Recepción de Obra.

CLÁUSULA DUODÉCIMA: DECLARACIÓN JURADA DEL CONTRATISTA

EL CONTRATISTA declara bajo juramento que se compromete a cumplir las obligaciones derivadas del presente contrato, bajo sanción de quedar inhabilitado para contratar con el Estado en caso de incumplimiento.

CLÁUSULA DÉCIMA TERCERA: ASIGNACIÓN DE RIESGOS DEL CONTRATO DE OBRA

[INCLUIR¹⁹ EN ESTA CLÁUSULA LA IDENTIFICACIÓN Y ASIGNACIÓN DE RIESGOS QUE PUEDAN OCURRIR DURANTE LA EJECUCIÓN DE LA OBRA, ASI COMO LA DETERMINACIÓN

¹⁹ De acuerdo con el numeral 32.2 del artículo 32 de la Ley y el numeral 29.2 del artículo 29 del Reglamento, esta cláusula es

DE LA PARTE DEL CONTRATO QUE DEBE ASUMIRLOS DURANTE LA EJECUCIÓN CONTRACTUAL, SEGÚN LAS DISPOSICIONES PREVISTAS EN LA DIRECTIVA "GESTIÓN DE RIESGOS EN LA PLANIFICACIÓN DE LA EJECUCIÓN DE OBRAS". LA GESTIÓN DE RIESGOS FORMA PARTE DE LA ÚLTIMA VERSIÓN DEL EXPEDIENTE TÉCNICO DE OBRA PUBLICADO EN LA OPCIÓN "VER EXPEDIENTE TÉCNICO DE OBRA" DEL SEACE].

CLÁUSULA DÉCIMA CUARTA: RESPONSABILIDAD POR VICIOS OCULTOS

Ni la suscripción del Acta de Recepción de Obra, ni el consentimiento de la liquidación del contrato de obra, enervan el derecho de LA ENTIDAD a reclamar, posteriormente, por defectos o vicios ocultos, conforme a lo dispuesto por los artículos 40 de la Ley de Contrataciones del Estado y 173 de su Reglamento.

El plazo máximo de responsabilidad de EL CONTRATISTA es de [CONSIGNAR TIEMPO EN AÑOS, NO MENOR DE 7 AÑOS] años, contados a partir de la conformidad de la recepción [INDICAR TOTAL O PARCIAL, SEGÚN CORRESPONDA] de la obra.

CLÁUSULA DÉCIMA QUINTA: PENALIDADES

Si EL CONTRATISTA incurre en retraso injustificado en la ejecución de las prestaciones objeto del contrato, LA ENTIDAD le aplica automáticamente una penalidad por mora por cada día de atraso, de acuerdo a la siguiente fórmula:

$$\text{Penalidad Diaria} = \frac{0.10 \times \text{monto vigente}}{F \times \text{plazo vigente en días}}$$

Donde:

F = 0.15 para plazos mayores a sesenta (60) días o;
F = 0.40 para plazos menores o iguales a sesenta (60) días.

El retraso se justifica a través de la solicitud de ampliación de plazo debidamente aprobado. Adicionalmente, se considera justificado el retraso y en consecuencia no se aplica penalidad, cuando EL CONTRATISTA acredite, de modo objetivamente sustentado, que el mayor tiempo transcurrido no le resulta imputable. En este último caso la calificación del retraso como justificado por parte de LA ENTIDAD no da lugar al pago de gastos generales ni costos directos de ningún tipo, conforme el numeral 162.5 del artículo 162 del Reglamento de la Ley de Contrataciones del Estado.

Adicionalmente a la penalidad por mora se aplicarán las siguientes penalidades:

PENALIDADES			
N°	Supuestos de aplicación de penalidad	Forma de cálculo	Procedimiento
1	Cuando el personal del plantel profesional clave permanece menos de sesenta (60) días calendario o del íntegro del plazo de ejecución, si este es menor a los sesenta (60) días calendario, de conformidad con las disposiciones establecidas en el numeral 190.2 del artículo 190 del Reglamento.	0.5 UIT por cada día de ausencia del personal en obra en el plazo previsto.	Según informe de la Supervisión de Obra debidamente acreditado.
2	En caso el contratista incumpla con su obligación de ejecutar la prestación con el personal acreditado o debidamente sustituido.	0.5 UIT por cada día de ausencia del personal en obra.	Según informe de la Supervisión de Obra debidamente acreditado.

3	Equipo de Protección Personal (EPP): Cuando el contratista no le proporcione a sus trabajadores el EPP apropiado según la naturaleza del trabajo	Cinco por mil (5/1000) de la UIT Vigente durante el periodo de la ejecución de la obra.	Según informe de la Supervisión de Obra debidamente acreditado.
4	Calidad de Ejecución Cuando se ejecuten trabajos incumpliendo las especificaciones técnicas de las partidas, además de la penalidad, el contratista deberá corregir dicho trabajo sin costo alguno para la Entidad	5% de la UIT por cada caso de incumplimiento.	Según informe de la Supervisión de Obra debidamente acreditado.
5	Señalización en Obra: Cuando el contratista ejecute trabajos sin adoptar medidas de señalización, según lo considerado en el expediente técnico.	5% de la UIT por cada caso de incumplimiento.	Según informe de la Supervisión de Obra debidamente acreditado.
6	Incumplimiento de Formulación de Liquidación: Se aplicará penalidad por incumplimiento de la formulación de la liquidación del contrato en el plazo previsto en las normas de contratación pública.	2/1000 del monto contratado	Según informe de la Supervisión de Obra debidamente acreditado.
7	Pruebas y Ensayos: Cuando el contratista no realiza las pruebas o ensayos de los trabajos ejecutados, según lo establecido en el expediente técnico.	5% de la UIT por cada caso de incumplimiento.	Según informe de la Supervisión de Obra debidamente acreditado.
8	Cartel de Obra: Cuando el contratista de forma injustificada no coloque el cartel de obra dentro de los Diez (10) días calendario de iniciado el plazo de ejecución de obra.	5% de la UIT por cada caso de incumplimiento.	Según informe de la Supervisión de Obra debidamente acreditado.
9	Permanencia del plantel técnico: En caso de ausencia injustificada del plantel profesional clave en obra de acuerdo al coeficiente de participación correspondiente.	10% de la UIT por cada caso de incumplimiento.	Según informe de la Supervisión de Obra debidamente acreditado.
10	Cambio de personal profesional: Incumplimiento del contratista en el cambio de su plantel profesional ante el requerimiento de LA ENTIDAD que tengan origen en un desempeño	0.5 de la UIT por cada caso de incumplimiento.	Según informe de la Supervisión de Obra debidamente acreditado.



	deficiente, negligente o insuficiente en el cumplimiento de sus obligaciones.		
11	Por inasistencia de plantel profesional a reuniones convocadas por la Entidad. Cuando el contratista de manera injustificada, no asita con su personal previamente requerido a reuniones convocadas por la Entidad.	5% de la UIT por cada caso de incumplimiento.	Según informe de la Supervisión de Obra debidamente acreditado.

Importante

De haberse previsto otras penalidades a las previstas, incluir los supuestos de aplicación de penalidad, la forma de cálculo de la penalidad para cada supuesto y el procedimiento mediante el cual se verifica el supuesto a penalizar, conforme el artículo 163 del Reglamento de la Ley de Contrataciones del Estado.

Estas penalidades se deducen de las valorizaciones o en la liquidación final, según corresponda; o si fuera necesario, se cobra del monto resultante de la ejecución de la garantía de fiel cumplimiento.

La penalidad por mora y las otras penalidades pueden alcanzar cada una un monto máximo equivalente al diez por ciento (10%) del monto del contrato vigente, o de ser el caso, del ítem que debió ejecutarse.

Cuando se llegue a cubrir el monto máximo de la penalidad por mora o el monto máximo para otras penalidades, LA ENTIDAD puede resolver el contrato por incumplimiento.

CLÁUSULA DÉCIMA SEXTA: RESOLUCIÓN DEL CONTRATO

Cualquiera de las partes puede resolver el contrato, de conformidad con el numeral 32.3 del artículo 32 y artículo 36 de la Ley de Contrataciones del Estado, y el artículo 164 de su Reglamento. De darse el caso, LA ENTIDAD procederá de acuerdo a lo establecido en los artículos 165 y 207 del Reglamento de la Ley de Contrataciones del Estado.

CLÁUSULA DÉCIMA SÉTIMA: RESPONSABILIDAD DE LAS PARTES

Cuando se resuelva el contrato por causas imputables a algunas de las partes, se debe resarcir los daños y perjuicios ocasionados, a través de la indemnización correspondiente. Ello no obsta la aplicación de las sanciones administrativas, penales y pecuniarias a que dicho incumplimiento diere lugar, en el caso que éstas correspondan.

Lo señalado precedentemente no exime a ninguna de las partes del cumplimiento de las demás obligaciones previstas en el presente contrato.

CLÁUSULA DÉCIMA OCTAVA: ANTICORRUPCIÓN

EL CONTRATISTA declara y garantiza no haber, directa o indirectamente, o tratándose de una persona jurídica a través de sus socios, integrantes de los órganos de administración, apoderados, representantes legales, funcionarios, asesores o personas vinculadas a las que se refiere el artículo 7 del Reglamento de la Ley de Contrataciones del Estado, ofrecido, negociado o efectuado, cualquier pago o, en general, cualquier beneficio o incentivo ilegal en relación al contrato.

Asimismo, el CONTRATISTA se obliga a conducirse en todo momento, durante la ejecución del contrato, con honestidad, probidad, veracidad e integridad y de no cometer actos ilegales o de corrupción, directa o indirectamente o a través de sus socios, accionistas, participacionistas, integrantes de los órganos de administración, apoderados, representantes legales, funcionarios, asesores y personas vinculadas a las que se refiere el artículo 7 del Reglamento de la Ley de Contrataciones del Estado.

Además, EL CONTRATISTA se compromete a i) comunicar a las autoridades competentes, de

manera directa y oportuna, cualquier acto o conducta ilícita o corrupta de la que tuviera conocimiento; y ii) adoptar medidas técnicas, organizativas y/o de personal apropiadas para evitar los referidos actos o prácticas.

Finalmente, EL CONTRATISTA se compromete a no colocar a los funcionarios públicos con los que deba interactuar, en situaciones reñidas con la ética. En tal sentido, reconoce y acepta la prohibición de ofrecerles a éstos cualquier tipo de obsequio, donación, beneficio y/o gratificación, ya sea de bienes o servicios, cualquiera sea la finalidad con la que se lo haga.

CLÁUSULA DÉCIMA NOVENA: MARCO LEGAL DEL CONTRATO

Sólo en lo no previsto en este contrato, en la Ley de Contrataciones del Estado y su Reglamento, en las directivas que emita el OSCE y demás normativa especial que resulte aplicable, serán de aplicación supletoria las disposiciones pertinentes del Código Civil vigente, cuando corresponda, y demás normas de derecho privado.

CLÁUSULA VIGÉSIMA: SOLUCIÓN DE CONTROVERSIAS²⁰

Las controversias que surjan entre las partes durante la ejecución del contrato se resuelven mediante conciliación o arbitraje, según el acuerdo de las partes.

Cualquiera de las partes tiene derecho a iniciar el arbitraje a fin de resolver dichas controversias dentro del plazo de caducidad previsto en la Ley de Contrataciones del Estado y su Reglamento.

Facultativamente, cualquiera de las partes tiene el derecho a solicitar una conciliación dentro del plazo de caducidad correspondiente, según lo señalado en el artículo 224 del Reglamento de la Ley de Contrataciones del Estado, sin perjuicio de recurrir al arbitraje, en caso no se llegue a un acuerdo entre ambas partes o se llegue a un acuerdo parcial. Las controversias sobre nulidad del contrato solo pueden ser sometidas a arbitraje.

El Laudo arbitral emitido es inapelable, definitivo y obligatorio para las partes desde el momento de su notificación, según lo previsto en el numeral 45.21 del artículo 45 de la Ley de Contrataciones del Estado.

CLÁUSULA VIGÉSIMA SEGUNDA: FACULTAD DE ELEVAR A ESCRITURA PÚBLICA

Cualquiera de las partes puede elevar el presente contrato a Escritura Pública corriendo con todos los gastos que demande esta formalidad.

CLÁUSULA VIGÉSIMA TERCERA: DOMICILIO PARA EFECTOS DE LA EJECUCIÓN CONTRACTUAL

Las partes declaran el siguiente domicilio para efecto de las notificaciones que se realicen durante la ejecución del presente contrato:

DOMICILIO DE LA ENTIDAD: [.....]

DOMICILIO DEL CONTRATISTA: [CONSIGNAR EL DOMICILIO SEÑALADO POR EL POSTOR GANADOR DE LA BUENA PRO AL PRESENTAR LOS REQUISITOS PARA EL PERFECCIONAMIENTO DEL CONTRATO]

La variación del domicilio aquí declarado de alguna de las partes debe ser comunicada a la otra parte, formalmente y por escrito, con una anticipación no menor de quince (15) días calendario.

De acuerdo con las bases integradas, la oferta y las disposiciones del presente contrato, las partes lo firman por duplicado en señal de conformidad en la ciudad de [.....] al [CONSIGNAR FECHA].

²⁰ De acuerdo con el numeral 225.3 del artículo 225 del Reglamento, las partes pueden recurrir al arbitraje ad hoc cuando las controversias deriven de procedimientos de selección cuyo valor referencial sea menor o igual a cinco millones con 00/100 soles (S/ 5 000 000,00).

“LA ENTIDAD”

“EL CONTRATISTA”

Importante

Este documento puede firmarse digitalmente si ambas partes cuentan con firma digital, según la Ley N° 27269, Ley de Firmas y Certificados Digitales²¹.



²¹ Para mayor información sobre la normativa de firmas y certificados digitales ingresar a:
<https://www.indecopi.gob.pe/web/firmas-digitales/firmar-y-certificados-digitales>

CAPÍTULO VI CONSTANCIA DE PRESTACIÓN DE EJECUCIÓN DE OBRA

De conformidad con el artículo 169 del Reglamento, se deja expresa constancia de la culminación de la prestación derivada del contrato mencionado en el numeral 3 del presente documento.

1 DATOS DEL DOCUMENTO	Número del documento			
	Fecha de emisión del documento			
2 DATOS DEL CONTRATISTA	Nombre, denominación o razón social			
	RUC			
	EN CASO EL CONTRATISTA SEA UN CONSORCIO, ADEMÁS SE DEBERÁ REGISTRAR LA SIGUIENTE INFORMACIÓN:			
	Nombre o razón social del integrante del consorcio	RUC	%	Descripción de las obligaciones
3 DATOS DEL CONTRATO	Número del contrato			
	Tipo y número del procedimiento de selección			
	Descripción del objeto del contrato			
	Fecha de suscripción del contrato			
	Monto del contrato			
4 DATOS DE LA OBRA	Denominación de la obra			
	Ubicación de la obra (Región, Provincia y Distrito)			
	Nombres y apellidos del Supervisor de la Obra			
	Plazo de ejecución de la obra	Plazo original	días calendario	
		Ampliación(es) de plazo	días calendario	
		Total plazo	días calendario	
		Fecha de culminación de la obra		
		Fecha de recepción de la obra		
		Fecha de liquidación de la obra		
	Monto de la obra	Número de adicionales de obra		
		Monto total de los adicionales		
		Número de deductivos		
Monto total de los deductivos				
Monto total de la obra (sólo componente de obra)				

5	APLICACIÓN DE PENALIDADES	Monto de las penalidades por mora			
		Monto de otras penalidades			
		Monto total de las penalidades aplicadas			
6	SOLUCIÓN DE CONTROVERSIAS DEL CONTRATO	Junta de Resolución de Disputas	Si		No
		Arbitraje	Si		No
		N° de arbitrajes			
7	DATOS DE LA ENTIDAD	Nombre de la Entidad			
		RUC de la Entidad			
		Nombres y apellidos del funcionario que emite la constancia			
		Cargo que ocupa en la Entidad			
		Teléfono de contacto			
8	NOMBRE, FIRMA Y SELLO DEL FUNCIONARIO COMPETENTE				



ANEXOS



ANEXO N° 1

DECLARACIÓN JURADA DE DATOS DEL POSTOR

Señores

COMITÉ DE SELECCIÓN

LICITACIÓN PÚBLICA N° 001-2024-MDGP/CS – PRIMERA CONVOCATORIA

Presente.-

El que se suscribe, [...], postor y/o Representante Legal de [CONSIGNAR EN CASO DE SER PERSONA JURÍDICA], identificado con [CONSIGNAR TIPO DE DOCUMENTO DE IDENTIDAD] N° [CONSIGNAR NÚMERO DE DOCUMENTO DE IDENTIDAD], con poder inscrito en la localidad de [CONSIGNAR EN CASO DE SER PERSONA JURÍDICA] en la Ficha N° [CONSIGNAR EN CASO DE SER PERSONA JURÍDICA] Asiento N° [CONSIGNAR EN CASO DE SER PERSONA JURÍDICA], **DECLARO BAJO JURAMENTO** que la siguiente información se sujeta a la verdad:

Nombre, Denominación o Razón Social :			
Domicilio Legal :			
RUC :	Teléfono(s) :		
Correo electrónico :			

Autorización de notificación por correo electrónico:

Autorizo que se notifiquen al correo electrónico indicado las siguientes actuaciones:

1. Solicitud de reducción de la oferta económica.
2. Solicitud de subsanación de los requisitos para perfeccionar el contrato.
3. Solicitud para presentar los documentos para perfeccionar el contrato, según orden de prelación, de conformidad con lo previsto en el artículo 141 del Reglamento.
4. Respuesta a la solicitud de acceso al expediente de contratación.

Asimismo, me comprometo a remitir la confirmación de recepción, en el plazo máximo de dos (2) días hábiles de recibida la comunicación.

[CONSIGNAR CIUDAD Y FECHA]

.....
Firma, Nombres y Apellidos del postor o Representante legal, según corresponda

Importante

La notificación dirigida a la dirección de correo electrónico consignada se entenderá válidamente efectuada cuando la Entidad reciba acuse de recepción.



Importante

Cuando se trate de consorcios, la declaración jurada es la siguiente:

ANEXO N° 1

DECLARACIÓN JURADA DE DATOS DEL POSTOR

Señores

COMITÉ DE SELECCIÓN

LICITACIÓN PÚBLICA N° 001-2024-MDGP/CS – PRIMERA CONVOCATORIA

Presente. -

El que se suscribe, [...], representante común del consorcio [CONSIGNAR EL NOMBRE DEL CONSORCIO], identificado con [CONSIGNAR TIPO DE DOCUMENTO DE IDENTIDAD] N° [CONSIGNAR NÚMERO DE DOCUMENTO DE IDENTIDAD], **DECLARO BAJO JURAMENTO** que la siguiente información se sujeta a la verdad:

Datos del consorciado 1

Nombre, Denominación o

Razón Social :

Domicilio Legal :

RUC :

Teléfono(s) :

Correo electrónico :

Datos del consorciado 2

Nombre, Denominación o

Razón Social :

Domicilio Legal :

RUC :

Teléfono(s) :

Correo electrónico :

Datos del consorciado ...

Nombre, Denominación o

Razón Social :

Domicilio Legal :

RUC :

Teléfono(s) :

Correo electrónico :

Autorización de notificación por correo electrónico:

Correo electrónico del consorcio:

Autorizo que se notifiquen al correo electrónico indicado las siguientes actuaciones:

1. Solicitud de reducción de la oferta económica.
2. Solicitud de subsanación de los requisitos para perfeccionar el contrato.
3. Solicitud para presentar los documentos para perfeccionar el contrato, según orden de prelación, de conformidad con lo previsto en el artículo 141 del Reglamento.
4. Respuesta a la solicitud de acceso al expediente de contratación.

Asimismo, me comprometo a remitir la confirmación de recepción, en el plazo máximo de dos (2) días hábiles de recibida la comunicación.

[CONSIGNAR CIUDAD Y FECHA]

**Firma, Nombres y Apellidos del representante
común del consorcio**

Importante

La notificación dirigida a la dirección de correo electrónico consignada se entenderá válidamente efectuada cuando la Entidad reciba acuse de recepción.

ANEXO N° 2

**DECLARACIÓN JURADA
(ART. 52 DEL REGLAMENTO DE LA LEY DE CONTRATACIONES DEL ESTADO)**

Señores
COMITÉ DE SELECCIÓN
LICITACIÓN PÚBLICA N° 001-2024-MDGP/CS – PRIMERA CONVOCATORIA
Presente.-

Mediante el presente el suscrito, postor y/o Representante Legal de [CONSIGNAR EN CASO DE SER PERSONA JURÍDICA], declaro bajo juramento:

- i. No haber incurrido y me obligo a no incurrir en actos de corrupción, así como a respetar el principio de integridad.
- ii. No tener impedimento para postular en el procedimiento de selección ni para contratar con el Estado, conforme al artículo 11 de la Ley de Contrataciones del Estado.
- iii. Conocer las sanciones contenidas en la Ley de Contrataciones del Estado y su Reglamento, así como las disposiciones aplicables de la Ley N° 27444, Ley del Procedimiento Administrativo General.
- iv. Participar en el presente proceso de contratación en forma independiente sin mediar consulta, comunicación, acuerdo, arreglo o convenio con ningún proveedor; y, conocer las disposiciones del Decreto Legislativo N° 1034, Decreto Legislativo que aprueba la Ley de Represión de Conductas Anticompetitivas.
- v. Conocer, aceptar y someterme a las bases, condiciones y reglas del procedimiento de selección.
- vi. Ser responsable de la veracidad de los documentos e información que presento en el presente procedimiento de selección.
- vii. Comprometerme a mantener la oferta presentada durante el procedimiento de selección y a perfeccionar el contrato, en caso de resultar favorecido con la buena pro.

[CONSIGNAR CIUDAD Y FECHA]

.....
**Firma, Nombres y Apellidos del postor o
Representante legal, según corresponda**

Importante

En el caso de consorcios, cada integrante debe presentar esta declaración jurada, salvo que sea presentada por el representante común del consorcio.



ANEXO N° 3

DECLARACIÓN JURADA DE CUMPLIMIENTO DEL EXPEDIENTE TÉCNICO

Señores

COMITÉ DE SELECCIÓN

LICITACIÓN PÚBLICA N° 001-2024-MDGP/CS – PRIMERA CONVOCATORIA

Presente.-

Es grato dirigirme a usted, para hacer de su conocimiento que luego de haber examinado las bases y demás documentos del procedimiento de la referencia y, conociendo todos los alcances y las condiciones detalladas en dichos documentos, el postor que suscribe ofrece la ejecución de la obra [CONSIGNAR EL OBJETO DE LA CONVOCATORIA], de conformidad con el respectivo Expediente Técnico y las demás condiciones que se indican en el numeral 3.1 del Capítulo III de la sección específica de las bases y los documentos del procedimiento.

[CONSIGNAR CIUDAD Y FECHA]

.....
**Firma, Nombres y Apellidos del postor o
Representante legal o común, según corresponda**



ANEXO N° 4

DECLARACIÓN JURADA DE PLAZO DE EJECUCIÓN DE LA OBRA

Señores
COMITÉ DE SELECCIÓN
LICITACIÓN PÚBLICA N° 001-2024-MDGP/CS – PRIMERA CONVOCATORIA
Presente.-

Mediante el presente, con pleno conocimiento de las condiciones que se exigen en las bases del procedimiento de la referencia, me comprometo a ejecutar la obra [CONSIGNAR LA DENOMINACIÓN DE LA CONVOCATORIA] en el plazo de [CONSIGNAR EL PLAZO OFERTADO, EL CUAL DEBE SER EXPRESADO EN DÍAS CALENDARIO] días calendario.

[CONSIGNAR CIUDAD Y FECHA]



.....
**Firma, Nombres y Apellidos del postor o
Representante legal o común, según corresponda**



Importante para la Entidad

Cuando en el expediente de contratación establezca que la obra debe ejecutarse bajo la modalidad de ejecución llave en mano, considerar lo siguiente, según corresponda.

"Mediante el presente, con pleno conocimiento de las condiciones que se exigen en las bases del procedimiento de la referencia, me comprometo a ejecutar la obra [CONSIGNAR LA DENOMINACIÓN DE LA CONVOCATORIA], su equipamiento, mobiliario y montaje hasta la puesta en servicio, en el plazo de [CONSIGNAR EL PLAZO OFERTADO, EL CUAL DEBE ESTAR EXPRESADO EN DÍAS CALENDARIO] días calendario" ²²

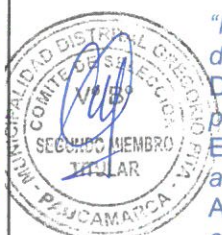

"Mediante el presente, con pleno conocimiento de las condiciones que se exigen en las bases del procedimiento de la referencia, me comprometo a ejecutar la obra [CONSIGNAR LA DENOMINACIÓN DE LA CONVOCATORIA], su equipamiento, mobiliario y montaje hasta la puesta en servicio, en el plazo de [CONSIGNAR EL PLAZO OFERTADO, EL CUAL DEBE ESTAR EXPRESADO EN DÍAS CALENDARIO] días calendario, y la ejecución de la operación asistida de la obra en el plazo de [CONSIGNAR EL PLAZO OFERTADO DE LA PRESTACIÓN ASISTIDA DE LA OBRA, EL CUAL DEBE ESTAR EXPRESADO EN DÍAS CALENDARIO] días calendario." ²³

Incluir las disposiciones, según corresponda. Una vez culminada la elaboración de las bases, las notas que no se incorporen deben ser eliminadas

²² Este párrafo debe ser incluido en el caso de obras que se ejecuten bajo la modalidad de ejecución llave en mano que no incluya operación asistida.

²³ Este párrafo debe ser incluido en el caso de obras que se ejecuten bajo la modalidad de ejecución llave en mano que incluya operación asistida.

ANEXO N° 5

PROMESA DE CONSORCIO

(Sólo para el caso en que un consorcio se presente como postor)

Señores

COMITÉ DE SELECCIÓN

LICITACIÓN PÚBLICA N° 001-2024-MDGP/CS – PRIMERA CONVOCATORIA

Presente.-

Los suscritos declaramos expresamente que hemos convenido en forma irrevocable, durante el lapso que dure el procedimiento de selección, para presentar una oferta conjunta a la LICITACIÓN PÚBLICA N° [CONSIGNAR NOMENCLATURA DEL PROCEDIMIENTO].

Asimismo, en caso de obtener la buena pro, nos comprometemos a formalizar el contrato de consorcio, de conformidad con lo establecido por el artículo 140 del Reglamento de la Ley de Contrataciones del Estado, bajo las siguientes condiciones:

a) Integrantes del consorcio

1. [NOMBRE, DENOMINACIÓN O RAZÓN SOCIAL DEL CONSORCIADO 1].

2. [NOMBRE, DENOMINACIÓN O RAZÓN SOCIAL DEL CONSORCIADO 2].

b) Designamos a [CONSIGNAR NOMBRES Y APELLIDOS DEL REPRESENTANTE COMÚN], identificado con [CONSIGNAR TIPO DE DOCUMENTO DE IDENTIDAD] N° [CONSIGNAR NÚMERO DE DOCUMENTO DE IDENTIDAD], como representante común del consorcio para efectos de participar en todos los actos referidos al procedimiento de selección, suscripción y ejecución del contrato correspondiente con [CONSIGNAR NOMBRE DE LA ENTIDAD].

Asimismo, declaramos que el representante común del consorcio no se encuentra impedido, inhabilitado ni suspendido para contratar con el Estado.

c) Fijamos nuestro domicilio legal común en [.....].

d) Las obligaciones que corresponden a cada uno de los integrantes del consorcio son las siguientes:

1. OBLIGACIONES DE [NOMBRE, DENOMINACIÓN O RAZÓN SOCIAL DEL CONSORCIADO 1] [%]²⁴

[DESCRIBIR LAS OBLIGACIONES DEL CONSORCIADO 1]

2. OBLIGACIONES DE [NOMBRE, DENOMINACIÓN O RAZÓN SOCIAL DEL CONSORCIADO 2] [%]²⁵

[DESCRIBIR LAS OBLIGACIONES DEL CONSORCIADO 2]

TOTAL OBLIGACIONES 100%²⁶

[CONSIGNAR CIUDAD Y FECHA]

²⁴ Consignar únicamente el porcentaje total de las obligaciones, el cual debe ser expresado en número entero, sin decimales.

²⁵ Consignar únicamente el porcentaje total de las obligaciones, el cual debe ser expresado en número entero, sin decimales.

²⁶ Este porcentaje corresponde a la sumatoria de los porcentajes de las obligaciones de cada uno de los integrantes del consorcio.

.....
Consortiado 1
Nombres, apellidos y firma del Consortiado 1
o de su Representante Legal
Tipo y N° de Documento de Identidad

.....
Consortiado 2
Nombres, apellidos y firma del Consortiado 2
o de su Representante Legal
Tipo y N° de Documento de Identidad

Importante

De conformidad con el artículo 52 del Reglamento, las firmas de los integrantes del consorcio deben ser legalizadas.



ANEXO N° 6

PRECIO DE LA OFERTA

Señores

COMITÉ DE SELECCIÓN

LICITACIÓN PÚBLICA N° 001-2024-MDGP/CS – PRIMERA CONVOCATORIA

Presente.-

Es grato dirigirme a usted, para hacer de su conocimiento que, de acuerdo con las bases, mi oferta es la siguiente:

N° ITEM	PARTIDA	UNIDAD	METRADO	PU	SUB TOTAL
1	Total costo directo (A)				
2	Gastos generales				
2.1	Gastos fijos %				
2.2	Gastos variables %				
	Total gastos generales (B)				
3	Utilidad % (C)				
	SUBTOTAL (A+B+C)				
	IGV ²⁷				
	Monto total de la oferta				

[monto total en letras]

El precio de la oferta en [CONSIGNAR LA MONEDA DE LA CONVOCATORIA] incluye todos los tributos, seguros, transporte, inspecciones, pruebas y, de ser el caso, los costos laborales conforme a la legislación vigente, así como cualquier otro concepto que pueda tener incidencia sobre el costo de la obra a ejecutar; excepto la de aquellos postores que gocen de alguna exoneración legal, no incluirán en el precio de su oferta los tributos respectivos.

[CONSIGNAR CIUDAD Y FECHA]

Firma, Nombres y Apellidos del postor o
Representante legal o común, según corresponda

Importante

- En caso que el postor reduzca su oferta, según lo previsto en el artículo 68 del Reglamento, debe presentar nuevamente este Anexo.
- El postor que goce de alguna exoneración legal, debe indicar que su oferta no incluye el tributo

²⁷ Para el cálculo del IGV, aplica el redondeo previsto en la Resolución de Superintendencia SUNAT N° 025-2000/SUNAT o norma que la reemplace. En ese sentido, el porcentaje se calcula considerando dos (2) decimales. Para efectos del redondeo i) Si el primer decimal siguiente es inferior a cinco (5), el valor permanecerá igual, suprimiéndose los decimales posteriores y ii) Si el primer decimal siguiente es igual o superior a cinco (5), el valor será incrementado en un centésimo.

materia de la exoneración, debiendo incluir el siguiente texto:

"Mi oferta no incluye [CONSIGNAR EL TRIBUTO MATERIA DE LA EXONERACIÓN]".

- El análisis de precios unitarios y el detalle de los gastos generales fijos y variables no se presentan en la oferta, sino para el perfeccionamiento del contrato.



Importante para la Entidad

Si durante la fase de actos preparatorios, las Entidades advierten que es posible la participación de proveedores que gozan del beneficio de la exoneración del IGV prevista en la Ley N° 27037, Ley de Promoción de la Inversión en la Amazonía, incluir el siguiente anexo:

Esta nota deberá ser eliminada una vez culminada la elaboración de las bases

ANEXO N° 7

DECLARACIÓN JURADA DE CUMPLIMIENTO DE CONDICIONES PARA LA APLICACIÓN DE LA
EXONERACIÓN DEL IGV

NO CORRESPONDE

Señores

COMITÉ DE SELECCIÓN

LICITACIÓN PÚBLICA N° [CONSIGNAR NOMENCLATURA DEL PROCEDIMIENTO]

Presente.-

Mediante el presente el suscrito, postor y/o Representante Legal de [CONSIGNAR EN CASO DE SER PERSONA JURÍDICA], declaro bajo juramento que gozo del beneficio de la exoneración del IGV previsto en la Ley N° 27037, Ley de Promoción de la Inversión en la Amazonía, dado que cumpla con las condiciones siguientes:

- 1.- Que el domicilio fiscal de la empresa²⁸ se encuentra ubicada en la Amazonía y coincide con el lugar establecido como sede central (donde tiene su administración y lleva su contabilidad);
- 2.- Que la empresa se encuentra inscrita en las Oficinas Registrales de la Amazonía (exigible en caso de personas jurídicas);
- 3.- Que, al menos el setenta por ciento (70%) de los activos fijos de la empresa se encuentran en la Amazonía; y
- 4.- Que la empresa no ejecuta obras fuera de la Amazonía.

[CONSIGNAR CIUDAD Y FECHA]

**Firma, Nombres y Apellidos del postor o
Representante legal, según corresponda**

Importante

Cuando se trate de consorcios, esta declaración jurada será presentada por cada uno de los integrantes del consorcio, salvo que se trate de consorcios con contabilidad independiente, en cuyo caso debe ser suscrita por el representante común, debiendo indicar su condición de consorcio con contabilidad independiente y el número de RUC del consorcio.



²⁸ En el artículo 1 del "Reglamento de las Disposiciones Tributarias contenidas en la Ley de Promoción de la Inversión en la Amazonía" se define como "empresa" a las "Personas naturales, sociedades conyugales, sucesiones indivisas y personas consideradas jurídicas por la Ley del Impuesto a la Renta, generadoras de rentas de tercera categoría, ubicadas en la Amazonía. Las sociedades conyugales son aquéllas que ejerzan la opción prevista en el Artículo 16 de la Ley del Impuesto a la Renta."

Importante para la Entidad

En el caso de procedimientos por relación de ítems cuando la obra se ejecute fuera de la provincia de Lima y Callao y el monto del valor referencial de algún ítem no supere los novecientos mil Soles (S/ 900,000.00) debe considerarse el siguiente anexo:

Esta nota deberá ser eliminada una vez culminada la elaboración de las bases.

ANEXO N° 8

**SOLICITUD DE BONIFICACIÓN DEL DIEZ POR CIENTO (10%) POR OBRAS EJECUTADAS FUERA DE LA PROVINCIA DE LIMA Y CALLAO
(DE SER EL CASO, SOLO PRESENTAR ESTA SOLICITUD EN EL ÍTEM [CONSIGNAR EL N° DEL ÍTEM O ÍTEMS CUYO VALOR REFERENCIAL NO SUPERA LOS NOVECIENTOS MIL SOLES (S/ 900,000.00)])**

NO CORRESPONDE

Señores

COMITÉ DE SELECCIÓN

LICITACIÓN PÚBLICA N° [CONSIGNAR NOMENCLATURA DEL PROCEDIMIENTO]

Presente.-

Mediante el presente el suscrito, postor y/o Representante Legal de [CONSIGNAR EN CASO DE SER PERSONA JURIDICA], solicito la asignación de la bonificación del diez por ciento (10%) sobre el puntaje total en [CONSIGNAR EL ÍTEM O ÍTEMS, SEGÚN CORRESPONDA, EN LOS QUE SE SOLICITA LA BONIFICACIÓN] debido a que el domicilio de mi representada se encuentra ubicado en la provincia o provincia colindante donde se ejecuta la obra.

[CONSIGNAR CIUDAD Y FECHA]

Firma, Nombres y Apellidos del postor o Representante legal, según corresponda

Importante

- Para asignar la bonificación, el comité de selección, verifica el domicilio consignado por el postor en el Registro Nacional de Proveedores (RNP).
- Para que el postor pueda acceder a la bonificación, debe cumplir con las condiciones establecidas en el literal f) del artículo 50 del Reglamento.



Importante

Cuando se trate de consorcios, la declaración jurada es la siguiente:

ANEXO N° 8

**SOLICITUD DE BONIFICACIÓN DEL DIEZ POR CIENTO (10%) POR OBRAS EJECUTADAS FUERA DE LA PROVINCIA DE LIMA Y CALLAO
(DE SER EL CASO, SOLO PRESENTAR ESTA SOLICITUD EN EL ÍTEM [CONSIGNAR EL N° DEL ÍTEM O ÍTEMS CUYO VALOR REFERENCIAL NO SUPERA LOS NOVECIENTOS MIL SOLES (S/ 900,000.00)])**

NO CORRESPONDE

Señores

COMITÉ DE SELECCIÓN

LICITACIÓN PÚBLICA N° [CONSIGNAR NOMENCLATURA DEL PROCEDIMIENTO]

Presente.-

Mediante el presente el que se suscribe, [...], representante común del consorcio [CONSIGNAR EL NOMBRE DEL CONSORCIO], solicito la asignación de la bonificación del diez por ciento (10%) sobre el puntaje total en [CONSIGNAR EL ÍTEM O ÍTEMS, SEGÚN CORRESPONDA, EN LOS QUE SE SOLICITA LA BONIFICACIÓN] debido a que los domicilios de todos los integrantes del consorcio se encuentran ubicados en la provincia o provincias colindantes donde se ejecuta la obra.

[CONSIGNAR CIUDAD Y FECHA]

.....
**Firma, Nombres y Apellidos del representante
común del consorcio**

Importante

- Para asignar la bonificación, el comité de selección, verifica el domicilio consignado de los integrantes del consorcio, en el Registro Nacional de Proveedores (RNP).
- Para que un consorcio pueda acceder a la bonificación, cada uno de sus integrantes debe cumplir con las condiciones establecidas en el literal f) del artículo 50 del Reglamento.



ANEXO N° 9

**DECLARACIÓN JURADA
(NUMERAL 49.4 DEL ARTÍCULO 49 DEL REGLAMENTO)**

Señores
COMITÉ DE SELECCIÓN
LICITACIÓN PÚBLICA N° 001-2024-MDGP/CS – PRIMERA CONVOCATORIA
Presente.-

Mediante el presente el suscrito, postor y/o Representante Legal de [CONSIGNAR EN CASO DE SER PERSONA JURÍDICA], declaro que la experiencia que acredito de la empresa [CONSIGNAR LA DENOMINACIÓN DE LA PERSONA JURÍDICA] como consecuencia de una reorganización societaria, no se encuentra en el supuesto establecido en el numeral 49.4 del artículo 49 del Reglamento.

[CONSIGNAR CIUDAD Y FECHA]

.....
**Firma, Nombres y Apellidos del postor o
Representante legal, según corresponda**

Importante

A efectos de cautelar la veracidad de esta declaración, el postor puede verificar la información de la Relación de Proveedores Sancionados por el Tribunal de Contrataciones del Estado con Sanción Vigente en <http://portal.osce.gob.pe/rnp/content/relación-de-proveedores-sancionados>.

También le asiste dicha facultad al órgano encargado de las contrataciones o al órgano de la Entidad al que se le haya asignado la función de verificación de la oferta presentada por el postor ganador de la buena pro.



ANEXO N° 10

EXPERIENCIA DEL POSTOR EN LA ESPECIALIDAD

Señores
COMITÉ DE SELECCIÓN
LICITACIÓN PÚBLICA N° 001-2024-MDGP/CS – PRIMERA CONVOCATORIA
Presente.-

Mediante el presente, el suscrito detalla lo siguiente como EXPERIENCIA EN OBRAS SIMILARES:

N°	CLIENTE	OBJETO DEL CONTRATO	N° CONTRATO	FECHA DEL CONTRATO ²⁹	FECHA DE RECEPCIÓN DE LA OBRA	EXPERIENCIA PROVENIENTE ³⁰ DE:	MONEDA	IMPORTE ³¹	TIPO DE CAMBIO VENTA ³²	MONTO FACTURADO ACUMULADO ³³
1										
2										
3										
4										
5										
6										

²⁹ Se refiere a la fecha de suscripción del contrato.

³⁰ Si el titular de la experiencia no es el postor, consignar si dicha experiencia corresponde a la matriz en caso que el postor sea sucursal, o fue transmitida por reorganización societaria, debiendo acompañar la documentación sustentatoria correspondiente. Al respecto, según la Opinión N° 216-2017/DTN "Considerando que la sociedad matriz y la sucursal constituyen la misma persona jurídica, la sucursal puede acreditar como suya la experiencia de su matriz". Del mismo modo, según lo previsto en la Opinión N° 010-2013/DTN, "... en una operación de reorganización societaria que comprende tanto una fusión como una escisión, la sociedad resultante podrá acreditar como suya la experiencia de la sociedad incorporada o absorbida, que se extingue producto de la fusión; asimismo, si en virtud de la escisión se transfiere un bloque patrimonial consistente en una línea de negocio completa, la sociedad resultante podrá acreditar como suya la experiencia de la sociedad escindida, correspondiente a la línea de negocio transmitida. De esta manera, la sociedad resultante podrá emplear la experiencia transmitida, como consecuencia de la reorganización societaria antes descrita, en los futuros procesos de selección en los que participe".

³¹ Se refiere al monto del contrato ejecutado incluido adicionales y reducciones, de ser el caso.

³² El tipo de cambio venta debe corresponder al publicado por la SBS correspondiente a la fecha de suscripción del contrato.

³³ Consignar en la moneda establecida para el valor referencial.



N°	CLIENTE	OBJETO DEL CONTRATO	N° CONTRATO	FECHA DEL CONTRATO ²⁹	FECHA DE RECEPCIÓN DE LA OBRA	EXPERIENCIA PROVENIENTE ³⁰ DE:	MONEDA	IMPORTE ³¹	TIPO DE CAMBIO VENTA ³²	MONTO FACTURADO ACUMULADO ³³
7										
8										
9										
10										
TOTAL										

[CONSIGNAR CIUDAD Y FECHA]

.....
Firma, Nombres y Apellidos del postor o
Representante legal o común, según corresponda



Nota para la Entidad

En el caso de procedimientos por relación de ítems cuando el monto del valor referencial de algún ítem corresponda a una Adjudicación Simplificada, se incluye el siguiente anexo:

Esta nota deberá ser eliminada una vez culminada la elaboración de las bases

ANEXO N° 11

**SOLICITUD DE BONIFICACIÓN DEL CINCO POR CIENTO (5%) POR TENER LA CONDICIÓN DE MICRO Y PEQUEÑA EMPRESA
ITEM [CONSIGNAR EL N° DEL ÍTEM O ÍTEMS CUYO VALOR REFERENCIAL CORRESPONDE A UNA AS]**

NO CORRESPONDE

Señores

COMITÉ DE SELECCIÓN

LICITACIÓN PÚBLICA N° [CONSIGNAR NOMENCLATURA DEL PROCEDIMIENTO]

Presente.-

Mediante el presente el suscrito, postor y/o Representante legal de [CONSIGNAR EN CASO DE SER PERSONA JURÍDICA], solicito la asignación de la bonificación del cinco por ciento (5%) sobre el puntaje total obtenido, debido a que mi representada cuenta con la condición de micro y pequeña empresa.

[CONSIGNAR CIUDAD Y FECHA]

.....
**Firma, Nombres y Apellidos del postor o
Representante legal o común, según corresponda**

Importante

- Para asignar la bonificación, el comité de selección, según corresponda, verifica la página web del Ministerio de Trabajo y Promoción del Empleo en la sección consulta de empresas acreditadas en el REMYPE en el link <http://www2.trabajo.gob.pe/servicios-en-linea-2-2/>.
- Para que un consorcio pueda acceder a la bonificación, cada uno de sus integrantes debe cumplir con la condición de micro y pequeña empresa.



ANEXO N° 12

**AUTORIZACIÓN DE NOTIFICACIÓN DE LA DECISIÓN DE LA ENTIDAD SOBRE LA
SOLICITUD DE AMPLIACIÓN DE PLAZO MEDIANTE MEDIOS ELECTRÓNICOS DE
COMUNICACIÓN**

(DOCUMENTO A PRESENTAR EN EL PERFECCIONAMIENTO DEL CONTRATO)

Señores

COMITÉ DE SELECCIÓN

LICITACIÓN PÚBLICA N° 001-2024-MDGP/CS – PRIMERA CONVOCATORIA

Presente.-

El que se suscribe, [...], postor adjudicado y/o Representante Legal de [CONSIGNAR EN CASO DE SER PERSONA JURÍDICA], identificado con [CONSIGNAR TIPO DE DOCUMENTO DE IDENTIDAD] N° [CONSIGNAR NÚMERO DE DOCUMENTO DE IDENTIDAD], autorizo que durante la ejecución del contrato se me notifique al correo electrónico [INDICAR EL CORREO ELECTRÓNICO] lo siguiente:

- ✓ Notificación de la decisión de la Entidad respecto a la solicitud de ampliación de plazo.

[CONSIGNAR CIUDAD Y FECHA]

.....
**Firma, Nombres y Apellidos del postor o
Representante legal o común, según
corresponda**

Importante

La notificación de la decisión de la Entidad respecto a la solicitud de ampliación de plazo se efectúa por medios electrónicos de comunicación, siempre que se cuente con la autorización correspondiente y sea posible obtener un acuse de recibo a través del mecanismo utilizado.

