

BASES ESTÁNDAR DE ADJUDICACIÓN SIMPLIFICADA PARA LA CONTRATACIÓN DE LA EJECUCIÓN DE OBRAS

Aprobado mediante Directiva N°001-2019-OSCE/CD



***SUB DIRECCIÓN DE NORMATIVIDAD - DIRECCIÓN TÉCNICO NORMATIVA**
ORGANISMO SUPERVISOR DE LAS CONTRATACIONES DEL ESTADO - OSCE*

MUNICIPALIDAD PROVINCIAL DE SAN MIGUEL

PRIMER MIEMBRO TITULAR

MUNICIPALIDAD PROVINCIAL DE SAN MIGUEL

PRESIDENTE TITULAR

MUNICIPALIDAD PROVINCIAL DE SAN MIGUEL

SEGUNDO MIEMBRO TITULAR

SIMBOLOGÍA UTILIZADA:

Nº	Símbolo	Descripción
1	[ABC] / [.....]	La información solicitada dentro de los corchetes sombreados debe ser completada por la Entidad durante la elaboración de las bases.
2	[ABC] / [.....]	Es una indicación, o información que deberá ser completada por la Entidad con posterioridad al otorgamiento de la buena pro para el caso específico de la elaboración de la PROFORMA DEL CONTRATO; o por los proveedores, en el caso de los ANEXOS de la oferta.
3	<div>Importante</div> <ul style="list-style-type: none"> • Abc 	Se refiere a consideraciones importantes a tener en cuenta por el órgano encargado de las contrataciones o comité de selección, según corresponda, y por los proveedores.
4	<div>Advertencia</div> <ul style="list-style-type: none"> • Abc 	Se refiere a advertencias a tener en cuenta por el órgano encargado de las contrataciones o comité de selección, según corresponda, y por los proveedores.
5	<div>Importante para la Entidad</div> <ul style="list-style-type: none"> • Xyz 	Se refiere a consideraciones importantes a tener en cuenta por el órgano encargado de las contrataciones o comité de selección, según corresponda, y deben ser eliminadas una vez culminada la elaboración de las bases.

CARACTERÍSTICAS DEL DOCUMENTO:

Las bases estándar deben ser elaboradas en formato WORD, y deben tener las siguientes características:

Nº	Características	Parámetros
1	Márgenes	Superior : 2.5 cm Inferior: 2.5 cm Izquierda: 2.5 cm Derecha: 2.5 cm
2	Fuente	Arial
3	Estilo de Fuente	Normal: Para el contenido en general Cursiva: Para el encabezado y pie de página Para las Consideraciones importantes (Ítem 3 del cuadro anterior)
4	Color de Fuente	Automático: Para el contenido en general Azul : Para las Consideraciones importantes (Ítem 3 del cuadro anterior)
5	Tamaño de Letra	16 : Para las dos primeras hojas de las Secciones General y Específica 11 : Para el nombre de los Capítulos. 10 : Para el cuerpo del documento en general 9 : Para el encabezado y pie de página Para el contenido de los cuadros, pudiendo variar, según la necesidad 8 : Para las Notas al pie
6	Alineación	Justificada: Para el contenido en general y notas al pie. Centrada : Para la primera página, los títulos de las Secciones y nombres de los Capítulos)
7	Interlineado	Sencillo
8	Espaciado	Anterior : 0 Posterior : 0
9	Subrayado	Para los nombres de las Secciones y para resaltar o hacer hincapié en algún concepto

INSTRUCCIONES DE USO:

- Una vez registrada la información solicitada dentro de los corchetes sombreados en gris, el texto deberá quedar en letra tamaño 10, con estilo normal, sin formato de negrita y sin sombreado.
- La nota **IMPORTANTE** no puede ser modificada ni eliminada en la Sección General. En el caso de la Sección Específica debe seguirse la instrucción que se indica en dicha nota.

Elaboradas en enero de 2019

Modificadas en marzo 2019, junio 2019, diciembre 2019, julio 2020, julio y diciembre de 2021, setiembre y octubre 2022

BASES ESTÁNDAR DE ADJUDICACIÓN SIMPLIFICADA PARA LA CONTRATACIÓN DE LA EJECUCIÓN DE OBRAS¹

ADJUDICACIÓN SIMPLIFICADA N° 008-2024-MPSM/CS

PRIMERA CONVOCATORIA

CONTRATACIÓN DE LA EJECUCIÓN DE LA OBRA

CONTRATACIÓN DE ELABORACIÓN DE EXPEDIENTE TÉCNICO Y EJECUCIÓN DE OBRA: "RENOVACIÓN DE PUENTE EN EL(LA) CAMINO VECINAL SAN SILVESTRE DE COCHAN – COCHAN ALTO (PUENTE LA PLAYA) DISTRITO DE SAN SILVESTRE DE COCHAN, PROVINCIA DE SAN MIGUEL, DEPARTAMENTO DE CAJAMARCA", CON CUI N° 2636789.

¹ Estas bases se utilizarán para la contratación de la ejecución de obras. Para tal efecto, se deberá tener en cuenta la siguiente definición:

Obra: Construcción, reconstrucción, rehabilitación, remodelación, mejoramiento, demolición, renovación, ampliación y habilitación de bienes inmuebles, tales como edificaciones, estructuras, excavaciones, perforaciones, pozos, canales, puentes, entre otros, que requieren dirección técnica, expediente técnico, mano de obra, materiales y/o equipos.



DEBER DE COLABORACIÓN

La Entidad y todo proveedor que se someta a las presentes Bases, sea como participante, postor y/o contratista, deben conducir su actuación conforme a los principios previstos en la Ley de Contrataciones del Estado.

En este contexto, se encuentran obligados a prestar su colaboración al OSCE y a la Secretaría Técnica de la Comisión de Defensa de la Libre Competencia del INDECOPI, en todo momento según corresponda a sus competencias, a fin de comunicar presuntos casos de fraude, colusión y corrupción por parte de los funcionarios y servidores de la Entidad, así como los proveedores y demás actores que participan en el proceso de contratación.

De igual forma, deben poner en conocimiento del OSCE y a la Secretaría Técnica de la Comisión de Defensa de la Libre Competencia del INDECOPI los indicios de conductas anticompetitivas que se presenten durante el proceso de contratación, en los términos del Decreto Legislativo N° 1034, "Ley de Represión de Conductas Anticompetitivas", o norma que la sustituya, así como las demás normas de la materia.

La Entidad y todo proveedor que se someta a las presentes Bases, sea como participante, postor y/o contratista del proceso de contratación deben permitir al OSCE o a la Secretaría Técnica de la Comisión de Defensa de la Libre Competencia del INDECOPI el acceso a la información referida a las contrataciones del Estado que sea requerida, prestar testimonio o absolución de posiciones que se requieran, entre otras formas de colaboración.

SECCIÓN GENERAL

DISPOSICIONES COMUNES DEL PROCEDIMIENTO DE SELECCIÓN

(ESTA SECCIÓN NO DEBE SER MODIFICADA EN NINGÚN EXTREMO, BAJO SANCIÓN DE NULIDAD)



CAPÍTULO I ETAPAS DEL PROCEDIMIENTO DE SELECCIÓN

1.1. REFERENCIAS

Cuando en el presente documento se mencione la palabra Ley, se entiende que se está haciendo referencia a la Ley N° 30225, Ley de Contrataciones del Estado, y cuando se mencione la palabra Reglamento, se entiende que se está haciendo referencia al Reglamento de la Ley de Contrataciones del Estado aprobado por Decreto Supremo N° 344-2018-EF.

Las referidas normas incluyen sus respectivas modificaciones, de ser el caso.

1.2. CONVOCATORIA

Se realiza a través de su publicación en el SEACE de conformidad con lo señalado en el artículo 54 del Reglamento, en la fecha señalada en el calendario del procedimiento de selección, debiendo adjuntar las bases.

1.3. REGISTRO DE PARTICIPANTES

El registro de participantes se realiza conforme al artículo 55 del Reglamento. En el caso de un consorcio, basta que se registre uno (1) de sus integrantes.

Importante

- *Para registrarse como participante en un procedimiento de selección convocado por las Entidades del Estado Peruano, es necesario que los proveedores cuenten con inscripción vigente y estar habilitados ante el Registro Nacional de Proveedores (RNP) que administra el Organismo Supervisor de las Contrataciones del Estado (OSCE). Para obtener mayor información, se puede ingresar a la siguiente dirección electrónica: www.rnp.gob.pe.*
- *Los proveedores que deseen registrar su participación deben ingresar al SEACE utilizando su Certificado SEACE (usuario y contraseña). Asimismo, deben observar las instrucciones señaladas en el documento de orientación "Guía para el registro de participantes electrónico" publicado en <https://www2.seace.gob.pe/>.*
- *En caso los proveedores no cuenten con inscripción vigente en el RNP y/o se encuentren inhabilitados o suspendidos para ser participantes, postores y/o contratistas, el SEACE restringirá su registro, quedando a potestad de estos intentar nuevamente registrar su participación en el procedimiento de selección en cualquier otro momento, dentro del plazo establecido para dicha etapa, siempre que haya obtenido la vigencia de su inscripción o quedado sin efecto la sanción que le impuso el Tribunal de Contrataciones del Estado.*

1.4. FORMULACIÓN DE CONSULTAS Y OBSERVACIONES A LAS BASES

La formulación de consultas y observaciones a las bases se efectúa de conformidad con lo establecido en los numerales 72.1 y 72.2 del artículo 72 del Reglamento, así como el literal a) del artículo 89 del Reglamento.

Importante

No pueden formularse consultas ni observaciones respecto del contenido de una ficha de homologación aprobada. Las consultas y observaciones que se formulen sobre el particular, se tienen como no presentadas.

1.5. ABSOLUCIÓN DE CONSULTAS, OBSERVACIONES E INTEGRACIÓN DE BASES

La absolución de consultas, observaciones e integración de las bases se realizan conforme a las disposiciones previstas en el numeral 72.4 y el literal a) del artículo 89 del Reglamento.

Importante

- *No se absolverán consultas y observaciones a las bases que se presenten en forma física.*
- *Cuando exista divergencia entre lo indicado en el pliego de absolución de consultas y observaciones y la integración de bases, prevalece lo absuelto en el referido pliego; sin perjuicio, del deslinde de responsabilidades correspondiente.*

1.6. FORMA DE PRESENTACIÓN DE OFERTAS

Las ofertas se presentan conforme lo establecido en el artículo 59 y en el artículo 90 del Reglamento.

Las declaraciones juradas, formatos o formularios previstos en las bases que conforman la oferta deben estar debidamente firmados por el postor (firma manuscrita o digital, según la Ley N° 27269, Ley de Firmas y Certificados Digitales²). Los demás documentos deben ser visados por el postor. En el caso de persona jurídica, por su representante legal, apoderado o mandatario designado para dicho fin y, en el caso de persona natural, por este o su apoderado. No se acepta el pegado de la imagen de una firma o visto. Las ofertas se presentan foliadas.

Importante

- *Los formularios electrónicos que se encuentran en el SEACE y que los proveedores deben llenar para presentar sus ofertas, tienen carácter de declaración jurada.*
- *En caso la información contenida en los documentos escaneados que conforman la oferta no coincida con lo declarado a través del SEACE, prevalece la información declarada en los documentos escaneados.*
- *No se tomarán en cuenta las ofertas que se presenten en físico a la Entidad.*

1.7. PRESENTACIÓN Y APERTURA DE OFERTAS

El participante presentará su oferta de manera electrónica a través del SEACE, desde las 00:01 horas hasta las 23:59 horas del día establecido para el efecto en el cronograma del procedimiento; adjuntando el archivo digitalizado que contenga los documentos que conforman la oferta de acuerdo a lo requerido en las bases.

El participante debe verificar antes de su envío, bajo su responsabilidad, que el archivo pueda ser descargado y su contenido sea legible.

Importante

Los integrantes de un consorcio no pueden presentar ofertas individuales ni conformar más de un consorcio en un procedimiento de selección, o en un determinado ítem cuando se trate de procedimientos de selección según relación de ítems.

En la apertura electrónica de la oferta, el órgano encargado de las contrataciones o comité de selección, según corresponda, verifica la presentación de lo exigido en la sección específica de

² Para mayor información sobre la normativa de firmas y certificados digitales ingresar a: <https://www.indecopi.gob.pe/web/firmas-digitales/firmar-y-certificados-digitales>

las bases de conformidad con el numeral 73.2 del artículo 73 del Reglamento. De no cumplir con lo requerido, la oferta se considera no admitida.

Asimismo, el órgano encargado de las contrataciones o comité de selección, según corresponda, declara no admitidas las ofertas que se encuentran por debajo del noventa por ciento (90%) del valor referencial o que excedan en más del diez por ciento (10%) del valor referencial.

1.8. EVALUACIÓN DE LAS OFERTAS

La evaluación consiste en la aplicación de los factores de evaluación previstos en el Capítulo IV de la sección específica de las bases a las ofertas admitidas, con el objeto de determinar la oferta con el mejor puntaje y el orden de prelación de las ofertas.

Para determinar la oferta con el mejor puntaje, se toma en cuenta lo indicado en el numeral 74.2 del artículo 74 del Reglamento.

En el supuesto de que dos (2) o más ofertas empaten, la determinación del orden de prelación de las ofertas empatadas se efectúa siguiendo estrictamente el orden establecido en el numeral 91.1 del artículo 91 del Reglamento.

El desempate mediante sorteo se realiza de manera electrónica a través del SEACE.

Importante

En el caso de contratación de obras que se ejecuten fuera de la provincia de Lima y Callao, cuyo valor referencial no supere los novecientos mil Soles (S/ 900,000.00), a solicitud del postor se asigna una bonificación equivalente al diez por ciento (10%) sobre el puntaje total obtenido por los postores con domicilio en la provincia donde se ejecuta la obra, o en las provincias colindantes, sean o no pertenecientes al mismo departamento o región. El domicilio es el consignado en la constancia de inscripción ante el RNP³. Lo mismo aplica en el caso de procedimientos de selección por relación de ítems, cuando algún ítem no supera el monto señalado anteriormente.

1.9. CALIFICACIÓN DE OFERTAS

Luego de culminada la evaluación, el órgano encargado de las contrataciones o comité de selección, según corresponda califica a los postores que obtuvieron el primer, segundo, tercer y cuarto lugar, según el orden de prelación, verificando que cumplan con los requisitos de calificación detallados en el numeral 3.2 del Capítulo III de la sección específica de las bases. La oferta del postor que no cumpla con los requisitos de calificación es descalificada.

Si alguno de los cuatro (4) postores no cumple con los requisitos de calificación, se aplica lo establecido en los numerales 75.2 y 75.3 del artículo 75 del Reglamento.

1.10. SUBSANACIÓN DE LAS OFERTAS

La subsanación de las ofertas se sujeta a lo establecido en el artículo 60 del Reglamento. La corrección aritmética a la que hace referencia el numeral 60.4 de dicho artículo procede para la ejecución de obras a suma alzada.

El plazo que se otorgue para la subsanación no puede ser inferior a un (1) día hábil.

La solicitud de subsanación se realiza de manera electrónica a través del SEACE y será remitida al correo electrónico consignado por el postor al momento de realizar su inscripción en el RNP, siendo su responsabilidad el permanente seguimiento de las notificaciones a dicho

correo. La notificación de la solicitud se entiende efectuada el día de su envío al correo electrónico.

La presentación de las subsanaciones se realiza a través del SEACE. No se tomará en cuenta la subsanación que se presente en físico a la Entidad.

1.11. RECHAZO DE LAS OFERTAS

Previo al otorgamiento de la buena pro, el comité de selección revisa las ofertas económicas que cumplen los requisitos de calificación, de conformidad con lo establecido para el rechazo de ofertas, previsto en el artículo 68 del Reglamento, de ser el caso.

De rechazarse alguna de las ofertas calificadas, el órgano encargado de las contrataciones o comité de selección, según corresponda, revisa el cumplimiento de los requisitos de calificación de los postores que siguen en el orden de prelación, en caso las hubiere.

1.12. OTORGAMIENTO DE LA BUENA PRO

Definida la oferta ganadora, el órgano encargado de las contrataciones o comité de selección, según corresponda, otorga la buena pro, mediante su publicación en el SEACE, incluyendo el cuadro comparativo y las actas debidamente motivadas de los resultados de la admisión, no admisión, evaluación, calificación, descalificación, rechazo y el otorgamiento de la buena pro.

1.13. CONSENTIMIENTO DE LA BUENA PRO

Cuando se hayan presentado dos (2) o más ofertas, el consentimiento de la buena pro se produce a los cinco (5) días hábiles siguientes de la notificación de su otorgamiento, sin que los postores hayan ejercido el derecho de interponer el recurso de apelación.

En caso que se haya presentado una sola oferta, el consentimiento de la buena pro se produce el mismo día de la notificación de su otorgamiento.

El consentimiento del otorgamiento de la buena pro se publica en el SEACE al día hábil siguiente de producido.

Importante

Una vez consentido el otorgamiento de la buena pro, el órgano encargado de las contrataciones o el órgano de la Entidad al que se haya asignado tal función realiza la verificación de la oferta presentada por el postor ganador de la buena pro conforme lo establecido en el numeral 64.6 del artículo 64 del Reglamento.

CAPÍTULO II SOLUCIÓN DE CONTROVERSIAS DURANTE EL PROCEDIMIENTO DE SELECCIÓN

2.1. RECURSO DE APELACIÓN

A través del recurso de apelación se pueden impugnar los actos dictados durante el desarrollo del procedimiento de selección hasta antes del perfeccionamiento del contrato.

El recurso de apelación se presenta ante la Entidad convocante, y es conocido y resuelto por su Titular, cuando el valor referencial sea igual o menor a cincuenta (50) UIT. Cuando el valor referencial sea mayor a dicho monto, el recurso de apelación se presenta ante y es resuelto por el Tribunal de Contrataciones del Estado.

En los procedimientos de selección según relación de ítems, el valor referencial total del procedimiento determina ante quién se presenta el recurso de apelación.

Los actos que declaren la nulidad de oficio, la cancelación del procedimiento de selección y otros actos emitidos por el Titular de la Entidad que afecten la continuidad de este, se impugnan ante el Tribunal de Contrataciones del Estado.

Importante

- Una vez otorgada la buena pro, el órgano encargado de las contrataciones o comité de selección, según corresponda, está en la obligación de permitir el acceso de los participantes y postores al expediente de contratación, salvo la información calificada como secreta, confidencial o reservada por la normativa de la materia, a más tardar dentro del día siguiente de haberse solicitado por escrito.

Luego de otorgada la buena pro no se da a conocer las ofertas cuyos requisitos de calificación no fueron analizados y revisados por el órgano encargado de las contrataciones o comité de selección, según corresponda.

- A efectos de recoger la información de su interés, los postores pueden valerse de distintos medios, tales como: (i) la lectura y/o toma de apuntes, (ii) la captura y almacenamiento de imágenes, e incluso (iii) pueden solicitar copia de la documentación obrante en el expediente, siendo que, en este último caso, la Entidad deberá entregar dicha documentación en el menor tiempo posible, previo pago por tal concepto.
- El recurso de apelación se presenta ante la Mesa de Partes del Tribunal o ante las oficinas desconcentradas del OSCE o en la Unidad de Trámite Documentario de la Entidad, según corresponda.

2.2. PLAZOS DE INTERPOSICIÓN DEL RECURSO DE APELACIÓN

La apelación contra el otorgamiento de la buena pro o contra los actos dictados con anterioridad a ella se interpone dentro de los cinco (5) días hábiles siguientes de haberse notificado el otorgamiento de la buena pro.

La apelación contra los actos dictados con posterioridad al otorgamiento de la buena pro, contra la declaración de nulidad, cancelación y declaratoria de desierto del procedimiento, se interpone dentro de los cinco (5) días hábiles siguientes de haberse tomado conocimiento del acto que se desea impugnar.

CAPÍTULO III DEL CONTRATO

3.1. PERFECCIONAMIENTO DEL CONTRATO

Los plazos y el procedimiento para perfeccionar el contrato se realiza conforme a lo indicado en el artículo 141 del Reglamento.

Para perfeccionar el contrato, el postor ganador de la buena pro debe presentar los documentos señalados en los artículos 139 y 175 del Reglamento, así como los previstos en la sección específica de las bases.

3.2. GARANTÍAS

Las garantías que deben otorgar los postores y/o contratistas, según corresponda, son las de fiel cumplimiento del contrato y por los adelantos.

3.2.1. GARANTÍA DE FIEL CUMPLIMIENTO

Como requisito indispensable para perfeccionar el contrato, el postor ganador debe entregar a la Entidad la garantía de fiel cumplimiento del mismo por una suma equivalente al diez por ciento (10%) del monto del contrato original. Esta se mantiene vigente hasta el consentimiento de la liquidación final.

Importante

En los contratos de ejecución de obras que celebren las Entidades con las micro y pequeñas empresas, estas últimas pueden otorgar como garantía de fiel cumplimiento el diez por ciento (10%) del monto del contrato original, porcentaje que es retenido por la Entidad durante la primera mitad del número total de pagos a realizarse, de forma prorrateada en cada pago, con cargo a ser devuelto a la finalización del mismo, conforme lo establece el artículo 149 del Reglamento, siempre que:

- a) El procedimiento de selección original del cual derive el contrato a suscribirse sea una Adjudicación Simplificada.*
- b) El plazo de ejecución de la obra sea igual o mayor a sesenta (60) días calendario; y,*
- c) El pago a favor del contratista considere, al menos, dos (2) valorizaciones periódicas, en función del avance de obra.*

3.2.2. GARANTÍA DE FIEL CUMPLIMIENTO POR PRESTACIONES ACCESORIAS

En las contrataciones que conllevan la ejecución de prestaciones accesorias, tales como mantenimiento, reparación o actividades afines, se otorga una garantía adicional por una suma equivalente al diez por ciento (10%) del monto del contrato de la prestación accesorio, la misma que debe ser renovada periódicamente hasta el cumplimiento total de las obligaciones garantizadas.

3.2.3. GARANTÍA POR ADELANTO

En caso se haya previsto en la sección específica de las bases la entrega de adelantos, el contratista debe presentar una garantía emitida por idéntico monto conforme a lo estipulado en el artículo 153 del Reglamento.

3.3. REQUISITOS DE LAS GARANTÍAS

Las garantías que se presenten deben ser incondicionales, solidarias, irrevocables y de

realización automática en el país, al solo requerimiento de la Entidad. Asimismo, deben ser emitidas por empresas que se encuentren bajo la supervisión directa de la Superintendencia de Banca, Seguros y Administradoras Privadas de Fondos de Pensiones, y que cuenten con clasificación de riesgo B o superior. Asimismo, deben estar autorizadas para emitir garantías; o estar consideradas en la última lista de bancos extranjeros de primera categoría que periódicamente publica el Banco Central de Reserva del Perú.

Importante

Corresponde a la Entidad verificar que las garantías presentadas por el postor ganador de la buena pro y/o contratista cumplan con los requisitos y condiciones necesarios para su aceptación y eventual ejecución; sin perjuicio de la determinación de las responsabilidades funcionales que correspondan.

Advertencia

Los funcionarios de las Entidades no deben aceptar garantías emitidas bajo condiciones distintas a las establecidas en el presente numeral, debiendo tener en cuenta lo siguiente:

- 1. La clasificadora de riesgo que asigna la clasificación a la empresa que emite la garantía debe encontrarse listada en el portal web de la SBS (<http://www.sbs.gob.pe/sistema-financiero/clasificadoras-de-riesgo>).*
- 2. Se debe identificar en la página web de la clasificadora de riesgo respectiva, cuál es la clasificación vigente de la empresa que emite la garantía, considerando la vigencia a la fecha de emisión de la garantía.*
- 3. Para fines de lo establecido en el artículo 148 del Reglamento, la clasificación de riesgo B, incluye las clasificaciones B+ y B.*
- 4. Si la empresa que otorga la garantía cuenta con más de una clasificación de riesgo emitida por distintas empresas listadas en el portal web de la SBS, bastará que en una de ellas cumpla con la clasificación mínima establecida en el Reglamento.*

En caso exista alguna duda sobre la clasificación de riesgo asignada a la empresa emisora de la garantía, se deberá consultar a la clasificadora de riesgos respectiva.

De otro lado, además de cumplir con el requisito referido a la clasificación de riesgo, a efectos de verificar si la empresa emisora se encuentra autorizada por la SBS para emitir garantías, debe revisarse el portal web de dicha Entidad (<http://www.sbs.gob.pe/sistema-financiero/relacion-de-empresas-que-se-encuentran-autorizadas-a-emitir-cartas-fianza>).

Los funcionarios competentes deben verificar la autenticidad de la garantía a través de los mecanismos establecidos (consulta web, teléfono u otros) por la empresa emisora.

3.4. EJECUCIÓN DE GARANTÍAS

La Entidad puede solicitar la ejecución de las garantías conforme a los supuestos contemplados en el artículo 155 del Reglamento.

3.5. ADELANTOS

La Entidad puede establecer la entrega de adelantos directos y adelantos para materiales e insumos, y en el caso de contratos bajo la modalidad llave en mano, para equipamiento y mobiliario, de conformidad con el artículo 180 del Reglamento, siempre que ello haya sido previsto en la sección específica de las bases.

3.6. VALORIZACIONES

Las valorizaciones son la cuantificación económica de un avance físico en la ejecución de la obra, realizada en un período determinado, tienen el carácter de pagos a cuenta y son elaboradas

el último día de cada período previsto en la sección específica de las bases, por el inspector o supervisor, según corresponda y el contratista.

En caso se haya suscrito contrato con un consorcio, el pago de las valorizaciones se realizará a quien se indique en el contrato de consorcio.

Advertencia

En caso de retraso en los pagos a cuenta o pago final por parte de la Entidad, salvo que se deba a caso fortuito o fuerza mayor, esta reconoce al contratista los intereses legales correspondientes, de conformidad con el artículo 39 de la Ley y los artículos 1244, 1245 y 1246 del Código Civil, debiendo repetir contra los responsables de la demora injustificada.

3.7. REAJUSTES

Los reajustes se calculan conforme lo indicado en el numeral 38.3 del artículo 38 y el artículo 195 del Reglamento.

Importante

Tanto la elaboración como la aplicación de las fórmulas polinómicas se sujetan a lo dispuesto en el Decreto Supremo N° 011-79-VC y sus modificatorias, ampliatorias y complementarias.

3.8. PENALIDADES

3.8.1. PENALIDAD POR MORA EN LA EJECUCIÓN DE LA PRESTACIÓN

En caso de retraso injustificado del contratista en la ejecución de las prestaciones objeto del contrato, la Entidad le aplica automáticamente una penalidad por mora por cada día de atraso, de conformidad con el artículo 162 del Reglamento.

3.8.2. OTRAS PENALIDADES

La Entidad puede establecer penalidades distintas a la mencionada en el numeral precedente, según lo previsto en el artículo 163 del Reglamento y lo indicado en la sección específica de las bases.

Estos dos tipos de penalidades se calculan en forma independiente y pueden alcanzar cada una un monto máximo equivalente al diez por ciento (10%) del monto del contrato vigente, o de ser el caso, del ítem que debió ejecutarse.

3.9. INCUMPLIMIENTO DEL CONTRATO

Las causales para la resolución del contrato, serán aplicadas de conformidad con el artículo 36 de la Ley y 164 del Reglamento.

3.10. DISPOSICIONES FINALES

Todos los demás aspectos del presente procedimiento no contemplados en las bases se regirán supletoriamente por la Ley y su Reglamento, así como por las disposiciones legales vigentes.

SECCIÓN ESPECÍFICA

CONDICIONES ESPECIALES DEL PROCEDIMIENTO DE SELECCIÓN

(EN ESTA SECCIÓN LA ENTIDAD DEBERÁ COMPLETAR LA INFORMACIÓN EXIGIDA, DE ACUERDO A LAS INSTRUCCIONES INDICADAS)

CAPÍTULO I
GENERALIDADES

1.1. ENTIDAD CONVOCANTE

Nombre : MUNICIPALIDAD PROVINCIAL DE SAN MIGUEL
RUC N° : 20143625843
Domicilio legal : JR. BOLOGNESI 407 PLAZA DE ARMAS SAN MIGUEL
Teléfono: :
Correo electrónico: : munism@muni-sanmiguel.gob.pe

1.2. OBJETO DE LA CONVOCATORIA

El presente procedimiento de selección tiene por objeto la contratación de la ejecución de la obra **CONTRATACIÓN DE ELABORACIÓN DE EXPEDIENTE TÉCNICO Y EJECUCIÓN DE OBRA: “RENOVACIÓN DE PUENTE EN EL(LA) CAMINO VECINAL SAN SILVESTRE DE COCHAN – COCHAN ALTO (PUENTE LA PLAYA) DISTRITO DE SAN SILVESTRE DE COCHAN, PROVINCIA DE SAN MIGUEL, DEPARTAMENTO DE CAJAMARCA”, CON CUI N° 2636789.**

1.3. VALOR REFERENCIAL⁴

El valor referencial asciende a **S/ 1, 956,346.00** (UN MILLON NOVECIENTOS CINCUENTA Y SEIS MIL TRESCIENTOS CUARENTA Y SEIS CON 00/100 SOLES), incluidos los impuestos de Ley y cualquier otro concepto que incida en el costo total de la ejecución de la obra. El valor referencial ha sido calculado al mes de marzo del 2024.

DETALLE	VALOR REFERENCIAL
Elaboración del expediente técnico	S/ 86,346.00
Ejecución de la obra	S/ 1, 870,000.00
Total del valor referencial	S/ 1, 956,346.00

Valor Referencial (VR)	Límites ⁵	
	Inferior	Superior
S/ 1, 956,346.00 (UN MILLON NOVECIENTOS CINCUENTA Y SEIS MIL TRESCIENTOS CUARENTA Y SEIS CON 00/100 SOLES)	S/ 1, 760,711.40 (UN MILLON SETECIENTOS SESENTA MIL SETECIENTOS ONCE CON 40/100 SOLES)	S/ 2, 151,980.60 (DOS MILLONES CIENTO CINCUENTA Y UN MIL NOVECIENTOS OCHENTA CON 60/100 SOLES)

Importante

- *El precio de las ofertas no puede exceder los límites del valor referencial de conformidad con el numeral 28.2 del artículo 28 de la Ley.*

⁴ El monto del valor referencial indicado en esta sección de las bases no debe diferir del monto del valor referencial consignado en la ficha del procedimiento en el SEACE. No obstante, de existir contradicción entre estos montos, primará el monto del valor referencial indicado en las bases aprobadas.

⁵ De acuerdo a lo señalado en el artículo 48 del Reglamento, estos límites se calculan considerando dos (2) decimales. Para ello, si el límite inferior tiene más de dos (2) decimales, se aumenta en un dígito el valor del segundo decimal, en caso de que el límite superior, se considera el valor del segundo decimal sin efectuar el redondeo.

1.4. EXPEDIENTE DE CONTRATACIÓN

Documento y fecha de aprobación del expediente de contratación	:	Formato N° 2, N° 111-2024-MPSM, de fecha 04/10/2024.
Documento y fecha de aprobación del expediente técnico	:	No corresponde
Documento y fecha de actualización del expediente técnico, de corresponder	:	No corresponde
Tipo y número del procedimiento de selección que se convocó para la elaboración del expediente técnico, de corresponder	:	No corresponde

1.5. FUENTE DE FINANCIAMIENTO

RECURSOS ORDINARIOS

Importante

La fuente de financiamiento debe corresponder a aquella prevista en la Ley de Equilibrio Financiero del Presupuesto del Sector Público del año fiscal en el cual se convoca el procedimiento de selección.

1.6. SISTEMA DE CONTRATACIÓN

El presente procedimiento se rige por el sistema de A SUMA ALZADA (para la consultoría de obra y para la ejecución de obra), de acuerdo con lo establecido en el expediente de contratación respectivo.

1.7. MODALIDAD DE EJECUCIÓN

Concurso oferta: Cuando el postor oferta la elaboración del expediente técnico y ejecución de la obra.

1.8. ALCANCES DEL REQUERIMIENTO

El alcance de la ejecución de la obra está definido en el Capítulo III de la presente sección de las bases.

1.9. PLAZO DE EJECUCIÓN DE LA OBRA

El plazo de elaboración del expediente técnico y ejecución de la obra materia de la presente convocatoria, es de **ciento veinte (120) días calendario**, en concordancia con lo establecido en el expediente de contratación y en el expediente técnico de obra.

ITEM	TIPO DE PRESTACION	PLAZO (D.C.)	ALCANCES
01	ELABORACIÓN DEL EXPEDIENTE TECNICO	30	ELABORACIÓN DEL EXPEDIENTE TÉCNICO PARA LA EJECUCIÓN DE LA OBRA, SEGÚN LAS CARACTERÍSTICAS DESCRITAS EN LOS TÉRMINOS DE REFERENCIA.
02	EJECUCIÓN DE OBRA	90	EJECUCIÓN DE OBRA, SEGÚN LAS CARACTERÍSTICAS DESCRITAS EN LOS TÉRMINOS DE REFERENCIA.

1.10. COSTO DE REPRODUCCIÓN Y ENTREGA DE BASES Y DEL EXPEDIENTE TÉCNICO DE LA OBRA

Los participantes registrados tienen el derecho a recabar las bases y el perfil técnico del proyecto en versión impresa o digital, según su elección, para cuyo efecto deben:

- Pagar en : Por el Perfil Técnico y/o Las Bases en la Oficina de Tesorería de la Municipalidad Provincial de San Miguel, sito en Jr. Bolognesi 407 – Plaza de Armas San Miguel – Cajamarca, en el horario de 8:00 horas a 12:30 horas y de 14: horas a 17:30 horas.
- Recoger en : Se recogerá el perfil Técnico y/o Las Bases en la Oficina de Abastecimientos y Control Patrimonial de la Municipalidad Provincial de San Miguel, sito en Jr. Bolognesi 407 – Plaza de Armas San Miguel – Cajamarca, en el horario de 8:00 horas a 12:30 horas y de 14: horas a 17:30 horas.
- Costo de bases : Impresa: S/ 10.00 (DIEZ CON 00/100 soles)

Las bases y el perfil técnico se entregan inmediatamente después de realizado el pago correspondiente. Excepcionalmente, el expediente técnico en versión impresa puede ser entregado dentro del plazo máximo de un (1) día hábil de efectuado el pago.

Importante

- La Entidad debe entregar una constancia o formulario de cargos en donde consta que el participante recibió el expediente técnico completo. Dicha constancia o formulario debe incluir un índice del contenido del expediente técnico y número de folios correspondientes.
- El costo de entrega del ejemplar de las bases y del expediente técnico, no puede exceder el costo de su reproducción.

Advertencia

Las Entidades deben cautelar bajo responsabilidad que la versión impresa y digital del expediente técnico correspondan a la versión original del expediente técnico aprobado.

1.11. BASE LEGAL

- Ley N° 31954.- Ley de Presupuesto del Sector Público para el Año Fiscal 2024
- Ley N° 31953, Ley de Equilibrio Financiero de Presupuesto del Sector Publico para el Año Fiscal 2024.
- Directiva N° 001-2023-OSCE/CD.
- Ley N°30225-Ley de Contrataciones del Estado. Modificado por el Decreto Legislativo N° 1341.
- Decreto Supremo N° 103-2020-EF, que establece disposiciones reglamentarias para la tramitación de los procedimientos de selección que se reinicien en el marco del Texto Único Ordenado de la Ley N° 30225.
- Ley de Contrataciones del Estado aprobado por Ley N° 30225 y modificado por Decreto Legislativo N° 1444.
- Reglamento de la Ley de Contrataciones del Estado aprobado por D.S. N° 344-2018-EF
- Directivas del OSCE
- Decreto Supremo N° 051 – 2024 - EF
- Ley N° 27444 – Ley del Procedimiento Administrativo General.
- Directiva N° 001-2019-OSCE/CD - BASES Y SOLICITUD DE EXPRESIÓN DE INTERÉS ESTÁNDAR PARA LOS PROCEDIMIENTOS DE SELECCIÓN A CONVOCAR EN EL MARCO DE LA LEY N° 30225
- Código Civil.
- Ley 27806 – Ley de Transparencia y de Acceso a la Información Pública.

- Decreto Supremo N° 007-2008-TR - Texto Único Ordenado de la Ley de Promoción de la Competitividad, Formalización y Desarrollo de la Micro y Pequeña Empresa y del acceso al empleo decente, Ley MYPE.
- Decreto Supremo N° 008-2008-TR - Reglamento de la Ley MYPE.
- Ley N° 29783, de Seguridad y Salud en el Trabajo y su Reglamento aprobado mediante Decreto - Decreto de Urgencia N° 004-2017.
- Decreto Supremo N° 011-79-VC.
- Reglamento de inspecciones técnicas de seguridad en defensa civil, vigente.

Las referidas normas incluyen sus respectivas modificaciones, de ser el caso.

CAPÍTULO II DEL PROCEDIMIENTO DE SELECCIÓN

2.1. CALENDARIO DEL PROCEDIMIENTO DE SELECCIÓN

Según el cronograma de la ficha de selección de la convocatoria publicada en el SEACE.

Importante

De conformidad con la vigesimosegunda Disposición Complementaria Final del Reglamento, en caso la Entidad (Ministerios y sus organismos públicos, programas o proyectos adscritos) haya difundido el requerimiento a través del SEACE siguiendo el procedimiento establecido en dicha disposición, no procede formular consultas u observaciones al requerimiento.

2.2. CONTENIDO DE LAS OFERTAS

La oferta contendrá, además de un índice de documentos⁶, la siguiente documentación:

2.2.1. Documentación de presentación obligatoria

2.2.1.1. Documentos para la admisión de la oferta

- Declaración jurada de datos del postor. (**Anexo N° 1**)
- Documento que acredite la representación de quien suscribe la oferta.

En caso de persona jurídica, copia del certificado de vigencia de poder del representante legal, apoderado o mandatario designado para tal efecto.

En caso de persona natural, copia del documento nacional de identidad o documento análogo, o del certificado de vigencia de poder otorgado por persona natural, del apoderado o mandatario, según corresponda.

En el caso de consorcios, este documento debe ser presentado por cada uno de los integrantes del consorcio que suscriba la promesa de consorcio, según corresponda.

Advertencia

De acuerdo con el artículo 4 del Decreto Legislativo N° 1246, las Entidades están prohibidas de exigir a los administrados o usuarios la información que puedan obtener directamente mediante la interoperabilidad a que se refieren los artículos 2 y 3 de dicho Decreto Legislativo. En esa medida, si la Entidad es usuaria de la Plataforma de Interoperabilidad del Estado – PIDE⁷ y siempre que el servicio web se encuentre activo en el Catálogo de Servicios de dicha plataforma, no corresponderá exigir el certificado de vigencia de poder y/o documento nacional de identidad.

- Declaración jurada de acuerdo con el literal b) del artículo 52 del Reglamento. (**Anexo N° 2**)
- Declaración jurada de cumplimiento del Expediente Técnico, según el numeral 3.1 del Capítulo III de la presente sección. (**Anexo N° 3**)

⁶ La omisión del índice no determina la no admisión de la oferta.

⁷ Para mayor información de las Entidades usuarias y del Catálogo de Servicios de la Plataforma de Interoperabilidad del Estado – PIDE ingresar al siguiente enlace <https://www.gobiernodigital.gob.pe/interoperabilidad/>

- e) Declaración jurada de plazo de ejecución de la obra. **(Anexo N° 4)**
- f) Promesa de consorcio con firmas legalizadas, de ser el caso, en la que se consigne los integrantes, el representante común, el domicilio común y las obligaciones a las que se compromete cada uno de los integrantes del consorcio, así como el porcentaje equivalente a dichas obligaciones. **(Anexo N° 5)**
- g) El precio de la oferta en Soles y:
- ✓ El desagregado de partidas, cuando el procedimiento se haya convocado a suma alzada.
 - ✓ Los precios unitarios, considerando las partidas según lo previsto en el último párrafo del literal b) del artículo 35 del Reglamento.

Asimismo, la oferta incluye el monto de la prestación accesorio, cuando corresponda. **(Anexo N° 6)**

El precio total de la oferta y los subtotales que lo componen deben ser expresados con dos (2) decimales. Los precios unitarios pueden ser expresados con más de dos (2) decimales.

Importante

- *El órgano encargado de las contrataciones o comité de selección, según corresponda, no puede incorporar documentos adicionales para la admisión de la oferta a los establecidos en este acápite.*
- *El análisis de precios unitarios y el detalle de los gastos generales fijos y variables de la oferta se presentan para el perfeccionamiento del contrato.*
- *El órgano encargado de las contrataciones o comité de selección, según corresponda, declara no admitidas las ofertas que no se encuentren dentro de los límites del valor referencial previstos en el numeral 28.2 del artículo 28 de la Ley. Asimismo, verifica la presentación de los documentos requeridos. De no cumplir con lo requerido, la oferta se considera no admitida.*

2.2.1.2. Documentos para acreditar los requisitos de calificación

Incorporar en la oferta los documentos que acreditan los **“Requisitos de Calificación”** que se detallan en el numeral 3.2 del Capítulo III de la presente sección de las bases.

2.2.2. Documentación de presentación facultativa:

- a) En el caso de microempresas y pequeñas empresas integradas por personas con discapacidad, o en el caso de consorcios conformados en su totalidad por estas empresas, deben presentar la constancia o certificado con el cual acredite su inscripción en el Registro de Empresas Promocionales para Personas con Discapacidad⁸.
- b) Solicitud de bonificación del cinco por ciento (5%) por tener la condición de micro y pequeña empresa **(Anexo N°11)**.

Advertencia

El órgano encargado de las contrataciones o comité de selección, según corresponda, no podrá exigir al postor la presentación de documentos que no hayan sido indicados en los acápites “Documentos para la admisión de la oferta”, “Requisitos de calificación” y “Factores de evaluación”.

Importante para la Entidad

*Esta disposición **solo** debe ser incluida en el caso de procedimientos de selección cuyo valor referencial sea igual o menor a cincuenta (50) UIT:*

2.3. PRESENTACIÓN DEL RECURSO DE APELACIÓN

"El recurso de apelación se presenta ante la Unidad de Trámite Documentario de la Entidad.

En caso el participante o postor opte por presentar recurso de apelación y por otorgar la garantía mediante depósito en cuenta bancaria, se debe realizar el abono en:

N ° de Cuenta : 00 – 766 - 002447
Banco : BANCO DE LA NACION
N° CCI⁹ :

”

2.4. REQUISITOS PARA PERFECCIONAR EL CONTRATO

El postor ganador de la buena pro debe presentar los siguientes documentos para perfeccionar el contrato:

- Garantía de fiel cumplimiento del contrato.
- Garantía de fiel cumplimiento por prestaciones accesorias, de ser el caso.
- Solicitud para la constitución del fideicomiso, en el marco de lo establecido en el literal a) del numeral 184.9 del artículo 184 del Reglamento, de ser el caso¹⁰.
- Contrato de consorcio con firmas legalizadas ante Notario de cada uno de los integrantes, de ser el caso.
- Código de cuenta interbancaria (CCI) o, en el caso de proveedores no domiciliados, el número de su cuenta bancaria y la entidad bancaria en el exterior.
- Copia de la vigencia del poder del representante legal de la empresa que acredite que cuenta con facultades para perfeccionar el contrato, cuando corresponda.
- Copia de DNI del postor en caso de persona natural, o de su representante legal en caso de persona jurídica.

Advertencia

De acuerdo con el artículo 4 del Decreto Legislativo N° 1246, las Entidades están prohibidas de exigir a los administrados o usuarios la información que puedan obtener directamente mediante la interoperabilidad a que se refieren los artículos 2 y 3 de dicho Decreto Legislativo. En esa medida, si la Entidad es usuaria de la Plataforma de Interoperabilidad del Estado – PIDE¹¹ y siempre que el servicio web se encuentre activo en el Catálogo de Servicios de dicha plataforma, no corresponderá exigir los documentos previstos en los literales e) y f).

- Domicilio para efectos de la notificación durante la ejecución del contrato.
- Autorización de notificación de la decisión de la Entidad sobre la solicitud de ampliación de plazo mediante medios electrónicos de comunicación ¹². **(Anexo N°12)**
- Constancia de capacidad libre de contratación expedida por el RNP¹³.

⁹ En caso de transferencia interbancaria.

¹⁰ Cuando la Entidad no haya incorporado en las bases la obligación de constituir un fideicomiso para la administración de los adelantos destinados a la ejecución de obra, el postor adjudicado puede presentar la solicitud para la constitución del fideicomiso.

¹¹ Para mayor información de las Entidades usuarias y del Catálogo de Servicios de la Plataforma de Interoperabilidad del Estado – PIDE ingresar al siguiente enlace <https://www.gobiernodigital.gob.pe/interoperabilidad/>

¹² En tanto se implemente la funcionalidad en el SEACE, de conformidad con la Primera Disposición Complementaria Transitoria del Decreto Supremo N° 234-2022-EF.

¹³ Este requisito no aplica para procedimientos de contratación directa por la causal de carácter de secreto, social o similar, o por razones de orden interno.



- k) Programa de Ejecución de Obra (CPM) el cual presenta la ruta crítica y el calendario de avance de obra valorizado.
- l) Calendario de adquisición de materiales e insumos necesarios para la ejecución de obra, en concordancia con el calendario de avance de obra valorizado. Este calendario se actualiza con cada ampliación de plazo otorgada, en concordancia con el calendario de avance de obra valorizado vigente.
- m) Calendario de utilización de equipo, en caso la naturaleza de la contratación lo requiera.
- n) Memoria en la que se señalen las consideraciones que se han tomado en cuenta para la elaboración de los documentos indicados en los literales k), l) y m).
- o) Análisis de precios unitarios de las partidas y detalle de los gastos generales fijos y variables de la oferta, en caso de obras sujetas a precios unitarios¹⁴.
- p) Desagregado por partidas que dio origen a la oferta, en caso de obras a suma alzada.
- q) Copia de documentos que sustenten la propiedad, la posesión, el compromiso de compra venta o alquiler u otro documento que acredite la disponibilidad del requisito de calificación equipamiento estratégico. En el caso que el postor ganador sea un consorcio los documentos de acreditación de este requisito pueden estar a nombre del consorcio o de uno de sus integrantes.
- r) Copia de los diplomas que acrediten la formación académica requerida del plantel profesional clave, en caso que el grado o título profesional requerido no se encuentre publicado en el Registro Nacional de Grados Académicos y Títulos Profesionales a cargo de la de la Superintendencia Nacional de Educación Superior Universitaria – SUNEDU¹⁵.
- s) Copia de (i) contratos y su respectiva conformidad o (ii) constancias o (iii) certificados o (iv) cualquier otra documentación que, de manera fehaciente demuestre la experiencia del personal que conforma el plantel profesional clave.

Importante

- *La Entidad debe aceptar las diferentes denominaciones utilizadas para acreditar la carrera profesional requerida, aun cuando no coincida literalmente con aquella prevista en los requisitos de calificación (por ejemplo Ingeniería Ambiental, Ingeniería en Gestión Ambiental, Ingeniería y Gestión Ambiental u otras denominaciones).*
- *Los documentos que acreditan la experiencia del personal deben incluir como mínimo los nombres y apellidos del profesional, el cargo desempeñado, el plazo de la prestación indicando el día, mes y año de inicio y culminación, el nombre de la Entidad u organización que emite el documento, la fecha de emisión y nombres y apellidos de quien suscribe el documento.*

En caso estos documentos establezcan el plazo de la experiencia adquirida por el profesional en meses sin especificar los días la Entidad debe considerar el mes completo.

De presentarse experiencia ejecutada paralelamente (traslape), para el cómputo del tiempo de dicha experiencia sólo se considerará una vez el periodo traslapado. No obstante, de presentarse periodos traslapados en el residente de obra, no se considera ninguna de las experiencias acreditadas, salvo la ejecución de obras por paquete.

Se considerará aquella experiencia que no tenga una antigüedad mayor a veinticinco (25) años anteriores a la fecha de la presentación de ofertas.

Asimismo, la Entidad debe valorar de manera integral los documentos presentados para acreditar dicha experiencia. En tal sentido, aun cuando en los documentos presentados la denominación del cargo o puesto no coincida literalmente con aquella prevista en los requisitos de calificación, se deberá validar la experiencia si las actividades que realizó el profesional corresponden con la función propia del cargo o puesto requerido.

- *Cuando el postor ganador de la buena pro presenta como plantel profesional clave a profesionales que se encuentren prestando servicios como residente o supervisor en obras contratadas por la Entidad que no cuentan con recepción, procede otorgar plazo adicional para subsanar, conforme lo previsto en el literal a) del artículo 141 del Reglamento.*

¹⁴ La Entidad puede requerir este documento en caso de obras a suma alzada.

¹⁵ <https://enlinea.sunedu.gob.pe/>



PRIMER MIEMBRO TITULAR



MUNICIPALIDAD PROVINCIAL DE SAN MIGUEL
PRESIDENTE TITULAR



MUNICIPALIDAD PROVINCIAL DE SAN MIGUEL
SEGUNDO MIEMBRO TITULAR

- En caso que el postor ganador de la buena pro sea un consorcio, las garantías que presente este para el perfeccionamiento del contrato, así como durante la ejecución contractual, de ser el caso, además de cumplir con las condiciones establecidas en el artículo 33 de la Ley y en el artículo 148 del Reglamento, deben consignar expresamente el nombre completo o la denominación o razón social de los integrantes del consorcio, en calidad de garantizados, de lo contrario no podrán ser aceptadas por las Entidades. No se cumple el requisito antes indicado si se consigna únicamente la denominación del consorcio, conforme lo dispuesto en la Directiva "Participación de Proveedores en Consorcio en las Contrataciones del Estado".
- En los contratos de ejecución de obras que celebren las Entidades con las micro y pequeñas empresas, estas últimas pueden otorgar como garantía de fiel cumplimiento el diez por ciento (10%) del monto del contrato, porcentaje que es retenido por la Entidad durante la primera mitad del número total de pagos a realizarse, de forma prorrateada en cada pago, con cargo a ser devuelto a la finalización del mismo, conforme lo establece el numeral 149.4 del artículo 149 del Reglamento y numeral 151.3 del artículo 151 del Reglamento, siempre que:
 - a) El procedimiento de selección original del cual derive el contrato a suscribirse sea una Adjudicación Simplificada.
 - b) El plazo de ejecución de la obra sea igual o mayor a sesenta (60) días calendario; y,
 - c) El pago a favor del contratista considere, al menos, dos (2) valorizaciones periódicas, en función del avance de obra.

Para dicho efecto los postores deben encontrarse registrados en el REMYPE, consignando en la Declaración Jurada de Datos del Postor (Anexo N° 1) o en la solicitud de retención de la garantía durante el perfeccionamiento del contrato, que tienen la condición de MYPE, lo cual será verificado por la Entidad en el link <http://www2.trabajo.gob.pe/servicios-en-linea-2-2> opción consulta de empresas acreditadas en el REMYPE.

Importante

- Corresponde a la Entidad verificar que las garantías presentadas por el postor ganador de la buena pro cumplan con los requisitos y condiciones necesarios para su aceptación y eventual ejecución; sin perjuicio de la determinación de las responsabilidades funcionales que correspondan.
- De conformidad con el Reglamento Consular del Perú aprobado mediante Decreto Supremo N° 076-2005-RE para que los documentos públicos y privados extendidos en el exterior tengan validez en el Perú, deben estar legalizados por los funcionarios consulares peruanos y refrendados por el Ministerio de Relaciones Exteriores del Perú, salvo que se trate de documentos públicos emitidos en países que formen parte del Convenio de la Apostilla, en cuyo caso bastará con que estos cuenten con la Apostilla de la Haya¹⁶.
- La Entidad no puede exigir documentación o información adicional a la consignada en el presente numeral para el perfeccionamiento del contrato.

2.5. PERFECCIONAMIENTO DEL CONTRATO

El contrato se perfecciona con la suscripción del documento que lo contiene. Para dicho efecto el postor ganador de la buena pro, dentro del plazo previsto en el artículo 141 del Reglamento, debe presentar la documentación requerida en Mesa de partes de la Entidad, sito en Jr. Bolognesi 407 – Plaza de Armas San Miguel – Cajamarca, en el horario de 08:00 horas hasta las 12:30 horas y desde las 14:00 hasta 17:30 horas.

Importante

En el caso de contratación de obras por paquete, se debe suscribir un contrato por cada obra incluida en el paquete.

¹⁶ Según lo previsto en la Opinión N° 009-2016/DTN.

2.6. ADELANTOS¹⁷

2.6.1. FIDEICOMISO DE ADELANTO DE OBRA

Para la administración de los adelantos destinados a la ejecución de la obra, se constituirá un fideicomiso conforme a lo establecido en los artículos 184 y 185 del Reglamento. El procedimiento para la solicitud y entrega de los adelantos se rige por lo dispuesto en dichos artículos.

2.6.2. ADELANTO DIRECTO

“La Entidad otorgará 01 adelantos directos por el 10% del monto del contrato original.

2.6.3. ADELANTO PARA MATERIALES E INSUMOS

“La Entidad otorgará adelantos para materiales e insumos por el 20% del monto del contrato original, conforme al calendario de adquisición de materiales e insumos presentado por el contratista.

2.7. VALORIZACIONES

El periodo de valorización será mensual.

El plazo del pago de la valorización se regirá por lo dispuesto en el numeral 194.6 del artículo 194 del Reglamento. La forma de pagos de las valorizaciones, se realizarán de la siguiente manera:

Mediante valorizaciones de forma mensual de obra, que se encuentran directamente relacionados al avance físico ejecutado de la obra, más reintegros, en caso existieran, previa conformidad del supervisor o inspector, según corresponda, y la Entidad.

La Entidad abonará la valorización en trámite, según los plazos establecidos en el Reglamento de la Ley de Contrataciones del Estado. La demora por parte del contratista en la presentación de la solicitud de pago y/o demora en la presentación de la factura dentro del plazo establecido y que origine demora en el pago por parte de la Entidad, genera derecho al Contratista por concepto de interés.

Importante

- Cuando el periodo de valorización establecido por la Entidad sea el mensual, el plazo del pago de la valorización se regirá por lo dispuesto en el numeral 194.7 del artículo 194 del Reglamento. En cambio, si la Entidad prevé un periodo de valorización distinto al mensual, se debe establecer los plazos y procedimiento aplicables para la valorización, teniendo en consideración lo dispuesto en el numeral 194.6 del referido artículo, así como el plazo para el pago de las valorizaciones.
- Las valorizaciones de obra se presentan a través del módulo de ejecución contractual del SEACE. Dicha obligación aplica a los contratos de obra que deriven de procedimientos de selección para la ejecución de obras, convocados a partir de la entrada en vigencia de la Directiva N° 001-2022-OSCE/CD “Gestión de las valorizaciones de obra a través del SEACE”¹⁸. Mediante comunicado el OSCE publica y difunde la relación de Entidades obligadas a usar la sección de valorizaciones electrónicas como medio para la gestión de las valorizaciones de obra. El primer listado de entidades obligadas se encuentra publicado en el siguiente enlace:

<https://www.gob.pe/institucion/osce/noticias/575017-comunicado-n-001-2022-osce>.

2.8. FORMA DE PAGO EN LA ELABORACION DEL EXPEDIENTE TECNICO

¹⁷ Si la Entidad ha previsto la entrega de adelantos, debe prever el procedimiento para su entrega, conforme a lo previsto en los artículos 184 y 185 del Reglamento.

¹⁸ Aprobada mediante Resolución N° 002-2022-OSCE-PRE y modificada mediante Resolución N° 042-2022-OSCE/PRE, publicadas en el Diario Oficial El Peruano el 10 de enero de 2022 y 5 de marzo de 2022, respectivamente.



PRIMER MIEMBRO TITULAR



PRÉSIDENTE TITULAR



SEGUNDO MIEMBRO TITULAR

La entidad realizara el pago de la contraprestación pactada a favor del contratista en PAGOS PARCIALES, se realizara previa conformidad por parte de la Entidad de la siguiente manera:

INFORMES	TIEMPO DE ENTREGA DEL CONSULTOR	PORCENTAJE
INFORME N° 01	A los 20 días calendario (desde el día siguiente de la entrega de terreno por parte de la entidad.	50%
INFORME N° 02 (ENTREGA FINAL)	A los 10 días calendario (de notificadas las observaciones y/o recomendaciones del informe N° 01)	50%
		100%

El inicio del plazo de la elaboración del informe final (02) será desde el día siguiente de la notificación de las observaciones del Informe N° 01 y el levantamiento de las observaciones de este informe será subsanadas e integradas en el informe N° 2.

El plazo se computa desde el día siguiente de la entrega de terreno por parte de la entidad.

2.9. PLAZO PARA EL PAGO DEL SALDO DE LA LIQUIDACIÓN DEL CONTRATO DE OBRA

La Entidad o el contratista, según corresponda, deben efectuar el pago del monto correspondiente al saldo de la liquidación del contrato de obra, en el plazo de treinta (30) días calendario, computados desde el día siguiente del consentimiento de la liquidación. Para tal efecto, la parte que solicita el pago debe presentar el comprobante de pago respectivo.



CAPÍTULO III REQUERIMIENTO

Importante

Es responsabilidad de la Entidad cautelar la adecuada formulación del expediente técnico, debiendo asegurar la calidad técnica y reducir la necesidad de su reformulación por errores o deficiencias técnicas que repercutan en el proceso de contratación y en la ejecución de la obra.

3.1. EXPEDIENTE TÉCNICO E INFORMACIÓN COMPLEMENTARIA DEL EXPEDIENTE TÉCNICO

MUNICIPALIDAD PROVINCIAL DE SAN MIGUEL



REQUERIMIENTO

ELABORACIÓN DEL EXPEDIENTE TÉCNICO Y EJECUCIÓN DE LA OBRA:

RENOVACION DE PUENTE: EN EL(LA) CAMINO VECINAL SAN SILVESTRE DE COCHAN – COCHAN ALTO (PUENTE LA PLAYA) DISTRITO DE SAN SILVESTRE DE COCHAN, PROVINCIA DE SAN MIGUEL, DEPARTAMENTO DE CAJAMARCA CON CUI 2636789



MUNICIPALIDAD PROVINCIAL DE SAN MIGUEL

CAPÍTULO III REQUERIMIENTO

3.1. TERMINOS DE REFERENCIA



ELABORACIÓN DEL EXPEDIENTE TÉCNICO Y EJECUCIÓN DE LA OBRA: RENOVACION DE PUENTE: EN EL(LA) CAMINO VECINAL SAN SILVESTRE DE COCHAN – COCHAN ALTO (PUENTE LA PLAYA) DISTRITO DE SAN SILVESTRE DE COCHAN, PROVINCIA DE SAN MIGUEL, DEPARTAMENTO DE CAJAMARCA CON CUI 2636789

1. CONSIDERACIONES GENERALES

1.1. OBJETO DE CONTRATACIÓN

El presente procedimiento de selección tiene como objeto de contratación para la ELABORACIÓN DEL EXPEDIENTE TÉCNICO Y EJECUCIÓN DE LA RENOVACION DE PUENTE: EN EL(LA) CAMINO VECINAL SAN SILVESTRE DE COCHAN – COCHAN ALTO (PUENTE LA PLAYA) DISTRITO DE SAN SILVESTRE DE COCHAN, PROVINCIA DE SAN MIGUEL, DEPARTAMENTO DE CAJAMARCA CON CUI 2636789

1.2. FINALIDAD PÚBLICA

El presente Proyecto RENOVACION DE PUENTE: EN EL(LA) CAMINO VECINAL SAN SILVESTRE DE COCHAN – COCHAN ALTO (PUENTE LA PLAYA) DISTRITO DE SAN SILVESTRE DE COCHAN, PROVINCIA DE SAN MIGUEL, DEPARTAMENTO DE CAJAMARCA CON CUI 2636789, que tiene como objetivo la renovación de los puentes debido a que han colapsado, como consecuencia de las intensas lluvias por lo que el servicio de transitabilidad se encuentra interrumpido, los conductores y pasajeros exponen sus vidas para poder realizar transbordos y llegar de la localidad de origen a la localidad de destino por lo que se necesita la intervención de manera rápida y urgente para prevenir aislamientos en el próximo periodo de lluvias.

1.3. ANTECEDENTES INSTITUCIONALES

La Municipalidad Provincial de San Miguel, es un organismo público con personería jurídica de derecho público interno y con autonomía económica, administrativa y financiera; fue creado mediante Ley N° 27867- Ley Orgánica de Gobiernos Regionales y sus relaciones, funciones, estructura orgánica presupuestaria y recursos están sujetos a lo dispuesto en la Ley N° 27783- Ley Orgánica de bases de la Descentralización y demás normas reglamentarias complementarias, en lo que fuera pertinente.

La Municipalidad Provincial de San Miguel, tiene como misión organizar y conducir la gestión pública local de acuerdo a sus competencias exclusivas, compartidas y delegadas en el marco de las políticas nacionales y sectoriales para contribuir al desarrollo integral y sostenible de la región.

Con la finalidad de mejorar las condiciones de los puentes, La Municipalidad Provincial de San Miguel, formuló la IOARR la inversión, y viabilizó el mismo, considerando como Unidad Ejecutora a La Municipalidad Provincial de San Miguel, denominada: RENOVACION DE PUENTE: EN EL(LA) CAMINO VECINAL SAN SILVESTRE DE COCHAN – COCHAN ALTO (PUENTE LA PLAYA) DISTRITO DE SAN SILVESTRE DE COCHAN, PROVINCIA DE SAN MIGUEL, DEPARTAMENTO DE CAJAMARCA CON CUI 2636789, viabilizado con fecha 01/03/2024 por la Unidad Formuladora, de la Municipalidad Provincial de San Miguel.





MUNICIPALIDAD PROVINCIAL DE SAN MIGUEL

1.4. INFORMACIONES GENERALES DEL PROYECTO:

Nombre del Proyecto : RENOVACION DE PUENTE: EN EL(LA) CAMINO VECINAL SAN SILVESTRE DE COCHAN – COCHAN ALTO (PUENTE LA PLAYA) DISTRITO DE SAN SILVESTRE DE COCHAN, PROVINCIA DE SAN MIGUEL, DEPARTAMENTO DE CAJAMARCA CON CUI 2636789

Ubicación Geográfica

Distrito : San Silvestre de Cochán

Provincia : San Miguel

Departamento : Cajamarca.

Nombre del PIP : RENOVACION DE PUENTE: EN EL(LA) CAMINO VECINAL SAN SILVESTRE DE COCHAN – COCHAN ALTO (PUENTE LA PLAYA) DISTRITO DE SAN SILVESTRE DE COCHAN, PROVINCIA DE SAN MIGUEL, DEPARTAMENTO DE CAJAMARCA CON CUI 2636789

Código Unificado de Inversión : 2636789

Nivel estudios de preinversión : Expediente Técnico a nivel de ficha técnica.

Fecha de declaración viabilidad : 01/03/2024

1.5. UBICACIÓN DEL PROYECTO:

El proyecto a desarrollar corresponde al camino vecinal (infraestructura vial – carretera) que brinda el Servicio de Transitabilidad Vial Interurbana a la localidad de Cochán Alto, cuya localidad de destino es Cochán bajo, Provincia de San Miguel, Departamento de Cajamarca,

Cuadro 6: Ubicación y Luz del Puente

COORDENADAS UTM			LUZ DEL PUENTE	CÓDIGO DE RUTA
ESTE	NORTE	ZONA		
743666.37 m	9226207.36 m	17	17 m	COCHAN ALTO – COCHAN BAJO

Ilustración 1: Servicio de Transitabilidad Interurbana

PROCESO DEL SERVICIO DE TRANSITABILIDAD VIAL INTERURBANA

Sub Proceso: Traslado de Personas, carga y/o mercaderías





MUNICIPALIDAD PROVINCIAL DE SAN MIGUEL

1.6. SITUACIÓN ACTUAL DEL PROYECTO:

1.6.1. Puente La Playa

a) Superestructura.

Figura 1: Puente LA PLAYA - Vista Frontal.



Se puede observar que el tablero de rodadura es de Concreto, pero, no cumple con los estándares del manual de puentes.

Fuente: Propia.

Ilustración 2: Croquis de la Unidad Productora



MUNICIPALIDAD PROVINCIAL DE SAN MIGUEL

PRIMER MIEMBRO TITULAR



MUNICIPALIDAD PROVINCIAL DE SAN MIGUEL

PRÉSIDENTE TITULAR



MUNICIPALIDAD PROVINCIAL DE SAN MIGUEL

SEGUNDO MIEMBRO TITULAR



MUNICIPALIDAD PROVINCIAL DE SAN MIGUEL

b) Subestructura.

Figura 2: Estribo derecho

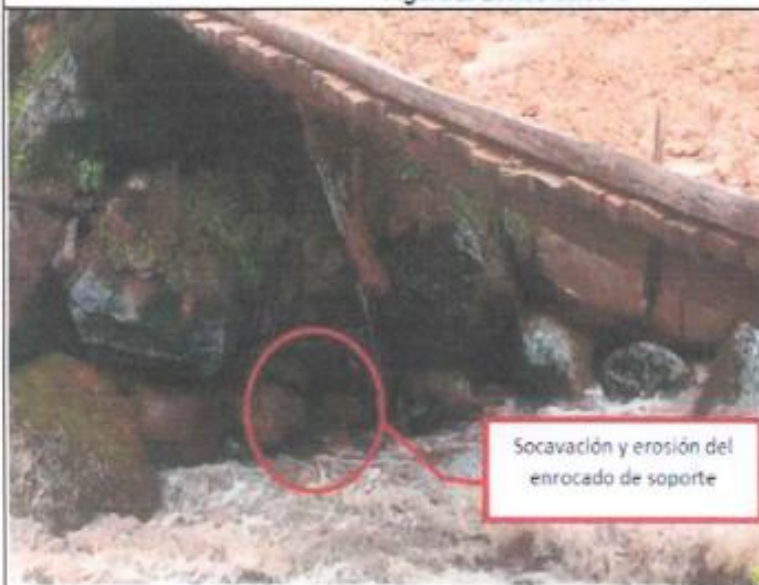

Socavación y erosión del
enrocado de soporte

Se observa que el
estribo de la
margen derecha
se encuentra con
riesgo de
desprendimiento,
no cumple con los
estándares del
manual de
puentes.

Fuente: Propia.

Figura 2: Estribo izquierdo



Altura=5.50m

Se observa que el
estribo de la margen
izquierda se
encuentra con riesgo
de desprendimiento,
no cumple con los
estándares del
manual de
puentes.

Fuente: Propia.



MUNICIPALIDAD PROVINCIAL DE SAN MIGUEL

c) Accesos.

Figura 3: Puente LA PLAYA – Vista Frontal.

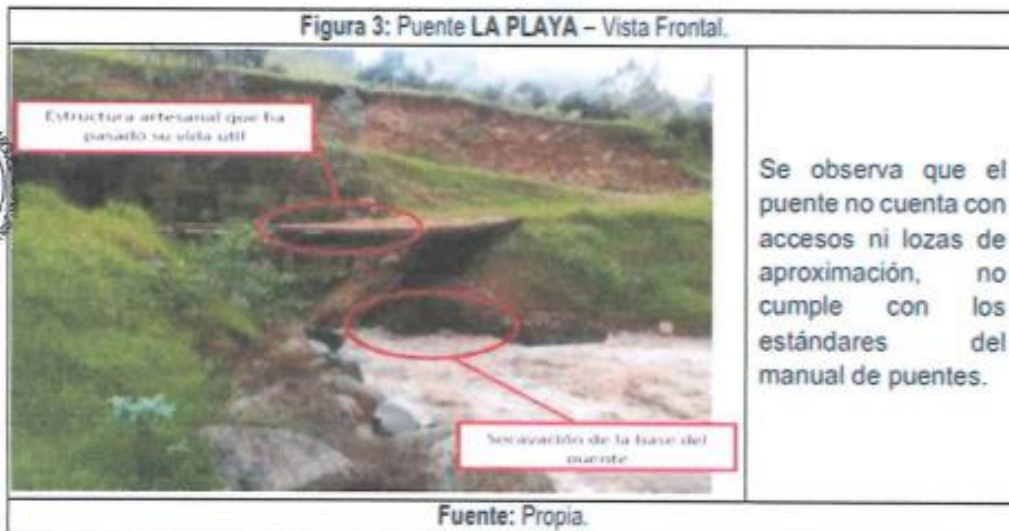

Se observa que el puente no cuenta con barandas de seguridad, lo que es un riesgo latente. El puente no cuenta con accesos ni lozas de aproximación, no cumple con los estándares del manual de puentes.

Por lo tanto, se elaborará el Expediente Técnico y Ejecución de Obra de la IOARR denominada: RENOVACION DE PUENTE: EN EL(LA) CAMINO VECINAL SAN SILVESTRE DE COCHAN – COCHAN ALTO (PUENTE LA PLAYA) DISTRITO DE SAN SILVESTRE DE COCHAN, PROVINCIA DE SAN MIGUEL, DEPARTAMENTO DE CAJAMARCA CON CUI 2636789, para su posterior ejecución.

El presente proceso busca contar con el estudio a nivel de EXPEDIENTE TÉCNICO que muestre en base a los estudios de ingeniería, la inversión requerida que permita la adecuada ejecución del proyecto.

1.7. DESCRIPCIÓN TÉCNICA DEL PROYECTO

Ver Ficha Técnica.

1.8. ALCANCES Y CONTENIDO DEL EXPEDIENTE TÉCNICO FINAL PARA EJECUCIÓN DE OBRA

La presentación y aprobación del Expediente Técnico completo de obra para su aprobación, emisión de la resolución de aprobación, el consultor deberá presentar el Expediente Técnico completo (02 original y 01 copia cada uno con sus respectivos CD), el mismo que debe contar con el CONTENIDO MÍNIMO siguiente:

INDICE DE EXPEDIENTE TECNICO	
A. VOLUMEN N° 01 – RESUMEN EJECUTIVO	
1.1. Antecedentes	
1.2. Objetivos del Estudio	
1.3. Ubicación del Proyecto	
1.4. Altitud de la Zona	



MUNICIPALIDAD PROVINCIAL DE SAN MIGUEL

PRIMER MIEMBRO TITULAR



MUNICIPALIDAD PROVINCIAL DE SAN MIGUEL

PRÉSIDENTE TITULAR



MUNICIPALIDAD PROVINCIAL DE SAN MIGUEL

SEGUNDO MIEMBRO TITULAR



MUNICIPALIDAD PROVINCIAL DE SAN MIGUEL



1.5. Condición Climática
1.6. Estado actual del Puente
1.7. Descripción Técnica del Proyecto
1.8. Metas del Proyecto
1.9. Resumen de Presupuesto de Obra
1.10. Cronograma de Ejecución de Obra
1.11. Relación de Equipo Mínimo
1.12. Conclusiones
1.13. Recomendaciones
B. VOLUMEN N° 02 – MEMORIA DESCRIPTIVA
I. Antecedentes de Memoria Descriptiva
I.1. Antecedentes Generales
I.2. Objetivos del Estudio
II. Memoria Descriptiva
II.1. Descripción General
II.2. Ubicación del Proyecto
II.3. Altitud de la Zona
II.4. Condición Climática
II.5. Estado actual del Puente
II.6. Descripción Técnica del Proyecto
II.7. Equipo Técnico del Proyecto
III. Memoria Descriptiva de los Estudios Básicos de Ingeniería
III.1. Estudios de Topografía y compatibilidad de trazo
III.2. Estudios de Suelos y Geotecnia
III.3. Estudios de Hidrología e Hidráulica
III.4. Estudios de Estructuras y Obras de Arte
III.5. Procedimiento Constructivo
III.6. Estudio de Señalización y Seguridad Vial
IV. Presupuesto y Cronograma de Obra
IV.1. Resumen de Metrados de Obra
IV.2. Resumen de Presupuesto de Obra
IV.3. Cronograma de Ejecución de Obra
IV.4. Equipos y Materiales



MUNICIPALIDAD PROVINCIAL DE SAN MIGUEL

PRIMER MIEMBRO TITULAR



MUNICIPALIDAD PROVINCIAL DE SAN MIGUEL

PRESIDENTE TITULAR



MUNICIPALIDAD PROVINCIAL DE SAN MIGUEL

SEGUNDO MIEMBRO TITULAR

MUNICIPALIDAD PROVINCIAL DE SAN MIGUEL



IV.5. Relación de Equipo Mínimo

IV.6. Planos de Ubicación

V. Conclusiones y Recomendaciones

V.1. Conclusiones

V.2. Recomendaciones

C. VOLUMEN N° 03 – ESTUDIOS DE INGENIERÍA BÁSICA

III.1. Estudio de Topografía

III.2. Trazo y Diseño Vial

III.3. Estudio de Tráfico

III.4. Estudio de Suelos y Geotecnia

III.5. Estudio de Canteras y Fuentes de Agua

III.6. Estudio de Hidrología e Hidráulica

III.7. Estudio de Estructuras y obras de arte

III.8. Procedimiento Constructivo

III.9. Estudio de Señalización y Seguridad Vial

III.10. Plan de monitoreo Arqueológico PMA O Certificado de Inexistencia de Restos Arqueológicos-CIRA según corresponda

III.11. Gestión de Riesgos en la Planificación y Ejecución de Obras

III.12. Mecanismo o formato del Instrumento ambiental de acuerdo a la normatividad vigente para el caso.

D. VOLUMEN N° 04 – METRADOS, COSTOS Y PRESUPUESTOS

IV.1 Metrados

IV.2 Presupuesto de Obra

a. Memoria de Costos y Bases para el cálculo.

b. Resumen de Presupuesto.

c. Análisis de gastos generales.

d. Presupuesto de Obra.

e. Análisis de Precios Unitarios.

f. Análisis de Sub partidas.

g. Agrupamiento preliminar y Fórmula Polinómica.

h. Relación de Recursos.

i. Costo de Mano de Obra.

j. Costo de Materiales.





MUNICIPALIDAD PROVINCIAL DE SAN MIGUEL



k. Costo de Alquiler de Equipo.
l. Relación de equipo mínimo.
m. Distancias medias
n. Cálculo de Flete y Movilización.
o. Cronograma de ejecución de Obra (Gantt y CPM).
p. Cronograma valorizado de ejecución de Obra (CAO).
q. Cronograma de Adquisición de materiales.
r. Cronograma de Utilización de equipo.
s. Cronograma de Desembolso Económico.
t. Cotizaciones
E. VOLUMEN N° 05 – ESPECIFICACIONES TÉCNICAS.
F. VOLUMEN N° 06 – PLANOS:
01. Plano de Ubicación
02. Plano Topográfico
03. Diseño Geométrico Planta y Perfil Longitudinal
04. Secciones Transversales (accesos)
05. Plano de planta y perfil de río
06. Secciones transversales de río
07. Perfil longitudinal 10m aguas arriba y a. Abajo
08. Plano de Acomodo de Rocas en la Ribera
09. Plano de Estructuras
10. Plano de Desvío Temporal
11. Plano de Secciones Transversales de Desvío
12. Plano de Desmontaje y Demoliciones
13. Plano de Secciones Típicas
14. Plano de Falso Puente
15. Planos de Señalización
G. VOLUMEN N° 07 ANEXOS
01. Convenio
02. Ficha SSI (Invierte.pe)
03. Acta de Libre Disponibilidad
04. Panel Fotográfico

NOTA: Toda la documentación a desarrollarse por el consultor deberá estar concordada con la Norma 600-norma de control interno para obras del sector público.
El Expediente completo deberá estar firmado y sellado en cada una de sus hojas por el proyectista, La entidad, a través del Supervisor revisará el expediente técnico, y emitirá el informe de conformidad



MUNICIPALIDAD PROVINCIAL DE SAN MIGUEL

2. CONSIDERACIONES ESPECÍFICAS

2.1. HABILITACION DEL CONSULTOR Y EJECUTOR DE OBRAS

El postor debe presentar:

- presentar RNP vigente
- Ficha ruc vigente y habido
- Vigencia poder y/o dni de los consorciados.
- Dni del representante común

2.2. EQUIPAMIENTO ESTRATEGICO

2.2.1. DEL EQUIPAMIENTO ESTRATEGICO PARA LA ELABORACION DEL EXPEDIENTE TECNICO

- Camioneta Pick-Up 4x4: (01) unidad inc. operación para ingeniería.
- Equipos de Cómputo: incluye una (01) Computadora Core i7, una (01) Impresora Multifuncional a colores y un (01) copiadora de planos kip 700

2.2.2. DEL EQUIPAMIENTO ESTRATEGICO PARA LA EJECUCION DE LA OBRA

Cant.	Med.	Detalle
1	Unidad	ESTACION TOTAL C/TRIPODE Y POSTAPRISMA
1	Unidad	MOTOBOMBA DE 2" (5HP)
1	Unidad	COMPACTADORA VIBRATORIA TIPO PLANCHA 7 HP
1	Unidad	RETROEXCAVADORA 329 DL
1	Unidad	CAMION VOLQUETE DE 10m3
1	Unidad	VIBRADOR DE CONCRETO 4HP 1.25"
1	Unidad	MEZCLADORA DE TROMPO 9 P3 (8HP)

2.3. DEL PLANTEL PROFESIONAL

2.3.1. PLANTEL PROFESIONAL PARA LA ELABORACIÓN DEL EXPEDIENTE TÉCNICO

El plantel profesional para la Elaboración del Expediente Técnico es presentado y considerado en los Términos de Referencia para Elaboración de Expedientes Técnicos que forma parte del expediente de contratación del Proyecto, según el detalle siguiente:

Personal clave		
Cargo	Profesión	Experiencia
Un (01) jefe de Proyecto	Ingeniero Civil, titulado, colegiado y habilitado	Doce (12) meses de experiencia mínima, computados desde su colegiatura, realizando labores como jefe de proyecto y/o proyectista y/o supervisor y/o evaluador y/o jefe de evaluación y/o director en la elaboración y/o formulación de Estudios Definitivos y/o Expediente Técnico de obras en infraestructura vial.
Un (01) Especialista en Topografía	Ingeniero Civil, titulado	Doce (12) meses de colegiatura, y haber participado como mínimo en la elaboración de 6 estudios similares, y/o formulación de Estudios Definitivos y/o Expediente Técnico de obras en general.
Un (01) Especialista en Hidrología e Hidráulica	Ingeniero Civil o Hidrólogo o Hidráulico o Agrícola, titulado, colegiado y habilitado	Doce (12) meses, computados desde su colegiatura, y haber realizado, mínimo un estudio como Especialista en Hidrología e Hidráulica, en la elaboración y/o formulación de Estudios Definitivos y/o Expediente Técnico en infraestructura vial,





Un (01) Especialista en Estructuras de Puentes	Ingeniero Civil, titulado, colegiado y habilitado	Doce (12) meses de experiencia mínima, computados desde su colegiatura, realizando labores como Especialista en Estructuras de Puentes, en la elaboración y/o formulación de Estudios Definitivos y/o Expediente Técnico en infraestructura vial.
---	---	--

2.3.2. PLANTEL PROFESIONAL PARA LA EJECUCIÓN DE LA OBRA

Plantel Profesional clave		
Cargo	Profesión	Experiencia
Residente de Obra	Ingeniero Civil, titulado, colegiado y habilitado.	Acreditar experiencia efectiva mínima de VEINTICUATRO (24) MESES, computados desde la colegiatura, como Residente o Supervisor o Inspector o Jefe de supervisión; en la ejecución o inspección o supervisión de obras en puentes en general.
Ingeniero Especialista en Seguridad y Salud Ocupacional en el Trabajo	Ingeniero Civil y/o Ingeniero ambiental y/o Ingeniero Industrial y/o seguridad y Salud ocupacional, titulado, colegiado y habilitado	Acreditar experiencia efectiva mínima de DOCE (12) MESES, computados desde la colegiatura, como especialista, ingeniero, supervisor, jefe, Responsable, coordinador o la combinación de estos de: de(en) seguridad en Obra, de (en) Salud Ocupacional, de (en) Seguridad e Higiene, de (en) Seguridad y Riesgo, de (en) Seguridad y Salud, de (en) Seguridad y Salud Ocupacional, de (en) Seguridad e Higiene, de (en) Seguridad y Riesgo, de (en) Seguridad y Salud, de (en) Seguridad y Salud en el Trabajo, de (en) seguridad y medio ambiente, Seguridad y Salud en el trabajo, o la combinación de estos; en la ejecución o inspección o Supervisión de obras en general
Ingeniero Especialista en Estructuras	Ingeniero Civil, titulado, colegiado y habilitado.	Acreditar experiencia efectiva mínima de VEINTICUATRO (24) meses de experiencia mínima, computados desde su colegiatura, realizando labores como Especialista en Estructuras, Ingeniero Especialista en Estructuras, Ingeniero de Estructuras; en la ejecución o inspección o supervisión de obras en general.

2.4. DATOS GENERALES DEL PROCEDIMIENTO SOLICITADO

2.4.1. OBJETO DE LA CONTRATACIÓN

Elaboración de expediente técnico y Ejecución de la Obra: RENOVACION DE PUENTE: EN EL(LA) CAMINO VECINAL SAN SILVESTRE DE COCHAN – COCHAN ALTO (PUENTE LA PLAYA) DISTRITO DE SAN SILVESTRE DE COCHAN, PROVINCIA DE SAN MIGUEL, DEPARTAMENTO DE CAJAMARCA CON CUI 2636789

(*) Mediante el artículo 9 DECRETO LEGISLATIVO N° 1553, "norma que establece medidas en materia de inversión pública y de contratación pública que coadyuven al impulso de la reactivación económica", se establece que la Entidad puede otorgar al



MUNICIPALIDAD PROVINCIAL DE SAN MIGUEL

PRIMER MIEMBRO TITULAR



MUNICIPALIDAD PROVINCIAL DE SAN MIGUEL

PRESIDENTE TITULAR



MUNICIPALIDAD PROVINCIAL DE SAN MIGUEL

SEGUNDO MIEMBRO TITULAR



MUNICIPALIDAD PROVINCIAL DE SAN MIGUEL

adjudicatario de la buena pro. la facultad de optar por la retención, como medio alternativo a la obligación de presentar la garantía de fiel cumplimiento para perfeccionamiento de contrato

2.4.2. PLAZO DE EJECUCIÓN CONTRACTUAL (Expediente Técnico + Ejecución)

El plazo de ejecución para el presente proyecto es de 120 días calendarios

Plazo de Ejecución	Meses	Días Calendario
Expediente Técnico	01	30
Ejecución de Obra	03	90
Plazo Total (días Calendarios)	04	120

2.4.3. TIPO DE PROCEDIMIENTO DE SELECCIÓN

ADJUDICACION SIMPLIFICADA

2.4.4. VALOR REFERENCIAL

El valor referencial total de elaboración del Expediente Técnico más ejecución de obras, asciende a la suma de S/ 1,956,346.00 (Un Millón Novecientos Cincuenta y Seis Mil trescientos cuarenta y seis con 00/100 Soles).

Descripción	Monto
Ejecución de obra	1,870,000.00
Elaboración de expediente	86,346.00
Costo Total	1,956,346.00

El precio de la oferta en soles incluye todos los tributos, seguros, transporte, inspecciones, pruebas y, de ser el caso, los costos laborales conforme a la legislación vigente, así como cualquier otro concepto que pueda tener incidencia sobre el costo de la obra a ejecutar, excepto la de aquellos postores que gocen de alguna exoneración legal, no incluirán en el precio de su oferta los tributos respectivos., debiendo ser descrito en letras y consignar la fecha de aprobación.

2.4.5. SISTEMA DE CONTRATACIÓN

Suma Alzada, para la consultoría de obra y para la ejecución de obras.

2.4.6. MODALIDAD DE CONTRATACIÓN

Concurso Oferta

2.4.7. CONTRATACIÓN

La Entidad suscribirá un contrato de Elaboración del Expediente Técnico y la Ejecución de la Obra del Proyecto de la IOARR RENOVACION DE PUENTE: EN EL(LA) CAMINO VECINAL SAN SILVESTRE DE COCHAN – COCHAN ALTO (PUENTE LA PLAYA) DISTRITO DE SAN SILVESTRE DE COCHAN, PROVINCIA DE SAN MIGUEL, DEPARTAMENTO DE CAJAMARCA CON CUI 2636789





MUNICIPALIDAD PROVINCIAL DE SAN MIGUEL

2.4.8. FIDEICOMISO DE ADELANTO DE OBRA

Las bases del procedimiento de selección deben incorporar un Fideicomiso para su administración, con la finalidad de ser destinado estrictamente en la ejecución de la obra. Para cuyo efecto, se deberá considerar el procedimiento establecido en los artículos 184 y 185 del Reglamento de la Ley de Contrataciones del Estado.

2.4.9. DEL ADELANTO DIRECTO

La Entidad otorgará un (01) Adelanto Directo por el diez por ciento (10%) del monto del contrato original correspondiente a la ejecución de la obra.

2.4.10. DEL ADELANTO PARA MATERIALES E INSUMOS

La Entidad otorgará adelantos para materiales o insumos por el veinte por ciento (20%) del monto del contrato original, conforme al calendario de adquisición de materiales o insumos presentado por el contratista.

2.4.11. TIPO DE GARANTÍA A ENTREGARSE A LA ENTIDAD

La Garantía de Fiel Cumplimiento del Contrato, así como para cualquier otro supuesto para la entrega de algún tipo de garantía establecido en las Bases o en el contrato, el contratista deberá entregar una **CARTA FIANZA O PÓLIZA DE CAUCIÓN**. Emitida por una Entidad regulada por la SBS y una calificación de nivel de riesgo "B" o superior.

En relación a las garantías por los adelantos directo y de materiales, estos se registrarán conforme a lo establecido en el artículo 153° del RLCE.

2.4.12. PLAZO PARA EL RECLAMO POR VICIOS OCULTOS

Ni la suscripción del Acta de Recepción de Obra, ni el consentimiento de la liquidación del contrato de obra, enervan el derecho de **LA ENTIDAD** a reclamar, posteriormente, por defectos o vicios ocultos, conforme a lo dispuesto por los artículos 40° de la Ley de Contrataciones del Estado y 173° de su Reglamento.

El plazo máximo de responsabilidad de **EL CONTRATISTA** es de siete (07) años, contados a partir de la conformidad de la recepción total de la obra.

2.4.13. SUBCONTRATACIÓN

La subcontratación estará prohibida, de acuerdo a lo señalado en el artículo 35 de la Ley de Contrataciones del Estado.

2.4.14. ELABORACIÓN DEL EXPEDIENTE TÉCNICO

La Elaboración del Expediente Técnico será en Base a los Términos de Referencia para Elaboración del Expediente Técnico del Expediente de Contratación; asimismo durante su elaboración, en la medida que sea posible y conveniente, se efectuarán aprobaciones parciales, por tramos, etapas, componentes o sectores y se registrarán conforme lo establecido en el artículo 222° del RLCE.

2.4.15. INICIO DE LA ELABORACIÓN DEL EXPEDIENTE TÉCNICO Y EJECUCIÓN DE OBRA

El inicio de plazo de ejecución del contrato será conforme lo establece el artículo 176, asimismo la entrega del adelanto directo no será condición para el inicio del plazo de elaboración del expediente técnico acuerdo al artículo 176.3 del RLCE.

INICIO DE EJECUCIÓN DE LA OBRA:

El inicio del plazo para la ejecución de la obra se dará luego de aprobado el Expediente Técnico conforme lo establecido por el artículo 222 del RLCE.



MUNICIPALIDAD PROVINCIAL DE SAN MIGUEL

PRIMER MIEMBRO TITULAR



MUNICIPALIDAD PROVINCIAL DE SAN MIGUEL

PRÉSIDENTE TITULAR



MUNICIPALIDAD PROVINCIAL DE SAN MIGUEL

SEGUNDO MIEMBRO TITULAR



MUNICIPALIDAD PROVINCIAL DE SAN MIGUEL

La entrega del Adelanto Directo no será condición para el inicio del plazo de ejecución de obra conforme lo establecido en el artículo 176, numeral 176.1 del Reglamento de la Ley de Contrataciones del Estado.

La liberación del Adelanto Directo en la etapa de ejecución de obra, será realizado bajo un plan de utilización presentado por el contratista con la conformidad de la supervisión.

2.4.16. DISPONIBILIDAD FÍSICA DEL TERRENO, SERVIDUMBRE Y OBTENCIÓN DE AUTORIZACIONES

De acuerdo a lo dispuesto en la Resolución Directoral N° 006-2020-EF/63.01, la disponibilidad física del terreno se desarrollará durante la ejecución física de la obra, según expediente de servidumbre del expediente técnico de ejecución de obra, a cargo del Contratista.

Sin perjuicio de lo mencionado, cualquier retraso que se presente por falta de disponibilidad de terreno, no generará mayores pagos al contratista.

La servidumbre estará a cargo del contratista, de acuerdo a lo establecido en el artículo 146.2 del RLCE. Cuya gestión podrá ser realizada durante la etapa de elaboración del Expediente Técnico a fin de disponer del empadronamiento total de los afectados y de la autorización o permisos de pase por sus propiedades. Los pagos de las valorizaciones de servidumbre y de daños y perjuicios serán realizados luego de la disposición de las valorizaciones, pudiendo completarse los pagos en la etapa de ejecución de la obra.

Las servidumbres requeridas serán establecidas y reconocidas de acuerdo a los tipos de servidumbre establecidos en el Artículo 61 del Reglamento de la Ley General de Electrificación Rural.

2.4.17. DE LA RECEPCIÓN DE OBRA

No está permitida la recepción parcial de secciones terminadas de las obras, de conformidad con el artículo 208 del Reglamento.

2.4.18. SEGUROS

Con relación a este concepto, se deberá de considerar los siguientes tipos de seguros:

- Declaración Jurada de tener vigente y pagado un Seguro Complementario de Trabajo de Riesgo, Pensiones y Salud, que incluya a todos los trabajadores asignados a la obra en concordancia con lo dispuesto en la Ley N° 26790 y Decreto Supremo N° 003-98-SA", la que se presentara al inicio de la obra.

2.4.19. INFORME DE CONFORMIDAD DE APROBAR EL EXPEDIENTE TECNICO DE OBRA

La aprobación se efectuara conforme a lo establecido en el numeral 222.3 del RLCE que a la letra dice; "luego de concluida la elaboración del expediente técnico de obra, el supervisor cuenta con un plazo de siete (7) días, contados a partir del día siguiente de su recepción, para remitir a la Entidad un informe en el que se pronuncie sobre la viabilidad de aprobar dicho expediente; recibido el informe, la Entidad cuenta con (10) días hábiles para emitir y notificar al contratista la resolución mediante la que se pronuncia sobre la aprobación del expediente técnico.

La subsanación de las observaciones que se formulen durante la etapa de aprobación del Expediente Técnico, deberá ser subsanadas por el contratista a su costo, lo que deberá ser revisado y aprobado por la supervisión sin costo alguno para la entidad.

2.4.20. PENALIDADES POR MORA

En el caso de que EL CONTRATISTA incurra en retraso injustificado en la ejecución de las prestaciones objeto del contrato, LA ENTIDAD le aplica automáticamente una penalidad por mora por cada día de atraso, de conformidad con el artículo 162 del Reglamento, de acuerdo a la siguiente fórmula:





MUNICIPALIDAD PROVINCIAL DE SAN MIGUEL

$$\text{Penalidad Diaria} = \frac{0.10 \times \text{Monto vigente}}{F \times \text{Plazo vigente en días}}$$

Donde F tiene los siguientes valores:

- i. Para plazos menores o iguales a sesenta (60) días, para bienes, servicios en general, consultorías y ejecución de obras:
F = 0.40.
- ii. Para plazos mayores a sesenta (60) días:
 - b.1) Para bienes, servicios en general y consultorías: F = 0.25.
 - b.2) Para obras: F = 0.15.

2.4.21. OTRAS PENALIDADES

Se aplicarán otras penalidades al contratista en concordancia con el artículo 163 del Reglamento de la Ley de Contrataciones del Estado, que serán aplicadas hasta un máximo de diez por ciento (10%) del monto del contrato, estas penalidades se calculan de forma independiente a la penalidad por mora estableciéndose de manera específica otras penalidades en lo siguiente:
Se aplicará otras penalidades según informe del Supervisor de la Obra, y/o informe de Gerencia de Infraestructura.

Otras penalidades para ejecución de obra:

Penalidades			
N°	Supuestos de aplicación de penalidad	Forma de cálculo	Procedimiento
1	Cuando el personal del plantel profesional clave permanece menos de sesenta (60) días calendario o el íntegro del plazo de ejecución, si este es menor a los sesenta (60) días, de conformidad con las disposiciones establecidas en el numeral 190.2 del artículo 190 del Reglamento.	0.5 UIT por cada día de ausencia del personal de obra	Según informe del SUPERVISOR DE LA OBRA y/o informe de la GERENCIA DE INFRAESTRUCTURA.
2	En caso culmine la relación contractual entre el contratista y el personal ofertado y la entidad no haya aprobado la sustitución del personal por no cumplir con las experiencias y calificaciones requeridas.	0.5 UIT por cada día de ausencia del personal en obra.	Según informe del SUPERVISOR DE LA OBRA y/o informe de la GERENCIA DE INFRAESTRUCTURA.
3	Si el contratista o su personal, no permite el acceso al cuaderno de obra al SUPERVISOR DE LA OBRA. Según corresponda, impidiéndole anotar las ocurrencias.	Cinco por mil (5/1000) del monto de la valorización del período por cada día de dicho impedimento.	Según informe del SUPERVISOR DE LA OBRA y/o informe de la GERENCIA DE INFRAESTRUCTURA.

SEGURIDAD EN LA OBRA



MUNICIPALIDAD PROVINCIAL DE SAN MIGUEL

PRIMER MIEMBRO TITULAR



MUNICIPALIDAD PROVINCIAL DE SAN MIGUEL

PRESIDENTE TITULAR



MUNICIPALIDAD PROVINCIAL DE SAN MIGUEL

SEGUNDO MIEMBRO TITULAR



MUNICIPALIDAD PROVINCIAL DE SAN MIGUEL



4	<p>SEÑALIZACIÓN DE OBRA. Siempre que resulte necesario se deben adoptar las medidas necesarias y precisas para que la obra cuente con la suficiente señalización, además se colocarán siempre en el caso de los siguientes tramos de alto riesgo (G-050 del RNE)</p> <ul style="list-style-type: none"> - Elaboración del Plan de Seguridad y Salud para la obra y presentación a la entidad para su aprobación. - Utilización de Equipo de Protección Individual (EPI), según el trabajo a realizar. - Implementación de medidas de seguridad para trabajos de alto riesgo, según RNE. - Implementación de botiquín de primeros auxilios. <p>La no realización de estas actividades será causal de aplicación de penalidad.</p>	0.5 UIT por cada caso detectado.	Según informe del SUPERVISOR DE LA OBRA y/o informe de la GERENCIA DE INFRAESTRUCTURA, según corresponda, por cada vez que esto ocurra.
5	<p>INDUMENTARIA E IMPLEMENTOS DE PROTECCIÓN PERSONAL Cuando el contratista permita que el trabajador labore sin ellas o que las tenga incompletas. Implementos de Protección del Personal son: EPP básico Protección de cabeza, protección de ojos, protección de pies, protección de manos y vestimenta adecuada. EPP auxiliar o complementario Protección auditiva, protección respiratoria (según el tipo de trabajo). Además, se deberán considerar equipos, indumentaria, vestuario de acuerdo a la naturaleza y exigencia de las labores que el personal desempeñe durante la ejecución de la obra, en función a las normas de seguridad. El personal debe llevarlo en la ejecución de los trabajos que están ejecutando.</p>	(0.5 UIT) por cada caso detectado.	Según informe del SUPERVISOR DE LA OBRA y/o informe de la GERENCIA DE INFRAESTRUCTURA, según corresponda, por cada vez que esto ocurra.
5	<p>SEGURIDAD DEL SERVICIO Y SEÑALIZACIÓN Cuando el Contratista no emplee los dispositivos de seguridad peatonal y vehicular, y las señalizaciones especificadas en el Expediente Técnico.</p>	(0.5 UIT) por cada caso detectado.	Según informe del SUPERVISOR DE LA OBRA y/o informe de la GERENCIA DE INFRAESTRUCTURA, según corresponda, por cada vez que esto ocurra.
6	<p>EQUIPOS DE CONTRATISTA Cuando el contratista no cuenta con los equipos mínimos requeridos según su propuesta para la ejecución de la obra o que los tenga incompletos.</p>	(0.5 UIT) por cada caso detectado	Según informe del SUPERVISOR DE LA OBRA y/o informe de la GERENCIA DE INFRAESTRUCTURA, según corresponda, por cada vez que esto ocurra.



MUNICIPALIDAD PROVINCIAL DE SAN MIGUEL

PRIMER MIEMBRO TITULAR



MUNICIPALIDAD PROVINCIAL DE SAN MIGUEL

PRÉSIDENTE TITULAR



MUNICIPALIDAD PROVINCIAL DE SAN MIGUEL

SEGUNDO MIEMBRO TITULAR



MUNICIPALIDAD PROVINCIAL DE SAN MIGUEL



8	<p>CALIDAD DE EJECUCIÓN DE LA OBRA Cuando el Residente acepte un trabajo mal ejecutado. Además de la penalidad, el Contratista deberá corregir dicho trabajo sin costo alguno para la Entidad. Esto se refiere que no cumple con las especificaciones técnicas mínimas que se detallan en el Expediente Técnico. Donde no se cumplen con las dosificaciones, encofrados, alineamientos, pendiente y otras formas geométricas que se indican en los planos.</p> <p>Cuando el contratista ejecuta las partidas con materiales o insumos que no cuenten con la certificación de calidad correspondiente, los cuales deben ser calificados entre el residente y el Supervisor con los correspondientes protocolos de control y/o aseguramiento de calidad.</p>	(0.5 UIT) por cada caso detectado	Según informe del SUPERVISOR DE LA OBRA y/o informe de la GERENCIA DE INFRAESTRUCTURA, según corresponda.
9	<p>CALIDAD Y MATERIALES Cuando el contratista emplee materiales que no cumplan los requisitos de las especificaciones técnicas y cada uno de los materiales utilizados no cuente con su respectivo certificado de calidad. La penalidad será por cada caso detectado, EL CONTRATISTA deberá retirar dicho material y reemplazar por otro que cumpla con las especificaciones técnicas, siendo dicho reemplazo sin costo alguno para la Entidad.</p>	(0.5 UIT) por cada caso detectado	Según informe del SUPERVISOR DE LA OBRA y/o informe de la GERENCIA DE INFRAESTRUCTURA, según corresponda.
10	<p>USO DE MATERIALES CON ENSAYO DE CALIDAD PREVIOS Cuando el contratista emplee materiales que no cuenten con los certificados y/o ensayos de calidad previos a su utilización. EL CONTRATISTA deberá retirar dicho material y reemplazarlo por otro que cuente con los respectivos certificados y/o ensayos de control de calidad, siendo dicho reemplazo sin costo alguno para la Entidad. Es decir que todo material utilizado debe contar con la certificación de calidad dado por el fabricante o ensayo de un laboratorio de mecánica de suelos y/o materiales certificados de INDECOP y además estándares nacionales e internacionales.</p>	(0.5 UIT) por cada caso detectado	Según informe del SUPERVISOR DE LA OBRA y/o informe de la GERENCIA DE INFRAESTRUCTURA, según corresponda.
CONTRACTUALES			
11	<p>FALTA DE PERMANENCIA DEL PERSONAL El Residente y los profesionales especialistas propuestos, deben dirigir la ejecución de los trabajos efectuados por el contratista, asistiendo en forma permanente y todos los días laborables de la Obra y los demás profesionales durante el plazo de su participación de acuerdo a las partidas de su especialidad, en caso contrario se aplicará una multa por su inasistencia, siendo suficiente la sustentación de este hecho con un acta firmado por el personal de la ENTIDAD que visitó la obra y dejando constancia con un responsable de la obra.</p>	(0.5 UIT) por cada día de inasistencia del personal propuesto.	Según informe del SUPERVISOR DE LA OBRA y/o informe de la GERENCIA DE INFRAESTRUCTURA, según corresponda, por cada vez que esto ocurra.



MUNICIPALIDAD PROVINCIAL DE SAN MIGUEL

PRIMER MIEMBRO TITULAR



MUNICIPALIDAD PROVINCIAL DE SAN MIGUEL

PRESIDENTE TITULAR



MUNICIPALIDAD PROVINCIAL DE SAN MIGUEL

SEGUNDO MIEMBRO TITULAR



MUNICIPALIDAD PROVINCIAL DE SAN MIGUEL

12	INFORME DEL PROFESIONAL DE CADA ESPECIALIDAD PROPUESTO Cada profesional propuesto según especialidad deberá presentar su informe, debidamente firmado, en caso contrario se aplicará una multa, por mes y/o en cada valorización estos informes deberán acompañar dicha valorización.	(0.5 UIT) por cada informe ausente en cada valorización	Según informe del SUPERVISOR DE LA OBRA y/o informe de la GERENCIA DE INFRAESTRUCTURA, según corresponda, por cada vez que esto ocurra.
13	RESIDENTE DE OBRA Cuando el personal de la Entidad, no ubique al Residente en Obra (en el momento de la inspección), este acudirá al cuaderno de autocontrol, en caso de no estar anotado el lugar de desplazamiento, se aplicará una multa según penalidad sobre el monto del Contrato, por el día o los días en que personal no hay anotado su presencia en el cuaderno de autocontrol y se haya ausentado, siendo suficiente la sustentación de este hecho con un acta firmado por el personal de la Entidad que visitó la obra, dejando copia de la misma en manos de algún responsable en la obra.	(0.5 UIT) por cada vez que no haya anotado el lugar de desplazamiento.	Según informe del SUPERVISOR DE LA OBRA y/o informe de la GERENCIA DE INFRAESTRUCTURA, según corresponda, por cada vez que esto ocurra.
14	CUADERNO DE OBRA Por no encontrarse el Cuaderno de Obra, en el momento de la Inspección por parte de personal de la ENTIDAD. Que el llenado del cuaderno de obra, no esté acorde a la fecha de inspección, por constatación.	(0.5 UIT) por cada caso detectado.	Según informe del SUPERVISOR DE LA OBRA y/o informe de la GERENCIA DE INFRAESTRUCTURA, según corresponda, por cada vez que esto ocurra.
15	MANUAL DE OPERACIONES Y MANTENIMIENTO DE LAS INSTALACIONES CONSTRUIDAS Por no presentar en el informe final, o informe de liquidación de obra el respectivo manual, el cual contendrá todos los manuales de fábrica del equipamiento instalado, mantenimiento de infraestructura, planes de operación de sistema contra incendio, manuales de operación de sistema de seguridad, audio, telefonía, informática, etc. Instalados.	(0.5 UIT) por cada día de atraso.	Según informe del Ing. Coordinador de obra o quien haga sus veces y/o informe de la GERENCIA DE INFRAESTRUCTURA
16	BIO SEGURIDAD. Cuando el contratista permita trabajos sin cumplir con lo indicado en el protocolo para la vigilancia, prevención y control de COVID-19 en el trabajo. Cuando el contratista no otorgue EPP y/o productos de limpieza al personal.	(0.5 UIT) por cada caso detectado.	Según informe del SUPERVISOR DE LA OBRA y/o informe de la GERENCIA DE INFRAESTRUCTURA, según corresponda, por cada vez que esto ocurra.

MUNICIPALIDAD PROVINCIAL DE SAN MIGUEL

MUNICIPALIDAD PROVINCIAL DE SAN MIGUEL

MUNICIPALIDAD PROVINCIAL DE SAN MIGUEL





MUNICIPALIDAD PROVINCIAL DE SAN MIGUEL

17	VALORIZACIONES Por presentar valorizaciones de obra con errores, omisiones o deficiencias. Por ejemplo: por valorizar obras adicionales dentro de la planilla de la obra contratada; por valorizar obras adicionales sin haber obtenido la aprobación de la Municipalidad Provincial de San Miguel; por valorizar obras y/o metrados no ejecutados (sobrevalorizaciones) y pagos en exceso no correspondientes en las disposiciones vigentes. Por valorizar con datos erróneos sobre los montos por amortizar de los adelantos u otros casos, pudiendo la Entidad darle hasta una oportunidad de observación sin aplicación de penalidad.	0.5 UIT Por ocurrencia	Según informe de la Sub Gerencia de Ejecución de Inversiones y Mantenimiento y/o evidencia documentaria y/o informe de la GERENCIA DE INFRAESTRUCTURA.
18	SUSPENSIÓN DE OBRA Por realizar trabajos de partidas contractuales durante la suspensión de la obra.	0.25 UIT Por ocurrencia	Según informe del área competente de la Entidad y/o evidencia documentaria y/o informe de la GERENCIA DE INFRAESTRUCTURA.

Nota:

- UIT=Unidad Impositiva Tributaria. Para efectos de aplicación de penalidad se considerará la Unidad Impositiva Tributaria vigente a la firma de contrato.
- No se puede incluir como otras penalidades la sola presentación de la solicitud de sustitución del personal acreditado. La penalidad por sustitución del personal aplica siempre y cuando la Entidad no haya aprobado su sustitución, según lo previsto en el numeral 190.4 del artículo 190 del Reglamento.

Estas penalidades se deducen de las valorizaciones o en la liquidación final, según corresponda; o si fuera necesario, se cobra del monto resultante de la ejecución de la garantía de fiel cumplimiento.

La penalidad por mora y las otras penalidades pueden alcanzar cada una un monto máximo equivalente al diez por ciento (10%) del monto del contrato vigente, o de ser el caso, del ítem que debió ejecutarse.

Cuando se llegue a cubrir el monto máximo de la penalidad por mora o el monto máximo para otras penalidades, LA ENTIDAD puede resolver el contrato por incumplimiento.

Otras penalidades para la elaboración del Expediente Técnico de obra:

Penalidades			
N°	Supuestos de aplicación de penalidad	Forma de cálculo	Procedimiento
1	Cuando el personal clave permanece menos de sesenta (60) días calendario o del íntegro del plazo de ejecución de la prestación, si este es menor a los sesenta (60) días calendario, de conformidad con las disposiciones establecidas en el numeral 190.2 del artículo 190 del Reglamento.	Se aplicará a EL CONTRATISTA una penalidad de 0,5 UIT por cada día de ausencia del personal	Según informe de la GERENCIA DE INFRAESTRUCTURA.



MUNICIPALIDAD PROVINCIAL DE SAN MIGUEL

PRIMER MIEMBRO TITULAR



MUNICIPALIDAD PROVINCIAL DE SAN MIGUEL

PRESIDENTE TITULAR



MUNICIPALIDAD PROVINCIAL DE SAN MIGUEL

SEGUNDO MIEMBRO TITULAR



MUNICIPALIDAD PROVINCIAL DE SAN MIGUEL

2	En caso el contratista incumpla con su obligación de ejecutar la prestación con el personal acreditado o debidamente sustituido.	Se aplicará a EL CONTRATISTA una penalidad de 0,5 UIT por cada día de ausencia del personal.	Según informe de GERENCIA DE INFRAESTRUCTURA.
---	--	---	---



2.4.22. CONDICIONES DE LOS CONSORCIOS¹

Se precisa que el número máximo de consorciados serán de dos (02) participantes, con una participación mínima:

- El número máximo de consorciados es de 02.
- El porcentaje mínimo de participación de cada consorciado es de 20%
- El porcentaje máximo de participación en la ejecución del contrato, para el integrante del consorcio que acredite mayor experiencia es 35%
- Los consorciados deben comprometerse a la administración y ejecución del contrato hasta la liquidación de obra
- Se deberá especificar las obligaciones del consorcio como preparación de documentación de oferta, etc.

Importante

Para determinar que los postores cuentan con las capacidades necesarias para ejecutar el contrato, el comité de selección incorpora los requisitos de calificación que se extraen del perfil técnico, no pudiendo incluirse requisitos adicionales a los previstos en el mismo, ni distintos a los siguientes:

3. DOCUMENTOS DEL CONTRATO

Constituyen documentos del contrato los siguientes; el presente documento, las Bases del procedimiento de selección, memoria descriptiva, planos y toda otra documentación referente a la Obra y como tal tienen por finalidad complementarse mutuamente. Para interpretar las obligaciones contenidas en el Contrato se tendrá en cuenta lo siguiente:

1. La normativa pertinente.
2. Documentos del procedimiento de selección.
3. Oferta técnica y económica de **EL CONTRATISTA**.
4. Otros documentos que forman parte del Contrato, tales como:
 - a) Programa de Ejecución de Obra – CPM.
 - b) Calendarios de avance de obra valorizado – CAO.V.
 - c) Calendarios de adquisición de materiales – CAMI y
 - d) Calendarios de utilización de equipos –CUE.

En caso de alguna dificultad en la interpretación de las obligaciones contenidas en el Contrato, así como de la documentación anexa al mismo, el **Supervisor** será el encargado de transmitir a **EL CONTRATISTA** las aclaraciones necesarias, luego de que éstas hayan sido establecidas previa consulta con **LA ENTIDAD**.

4. PERÍODO DE MOVILIZACIÓN

El período de movilización será como máximo de siete (7) días calendario a partir de la fecha de inicio del plazo de ejecución de obra.

5. OBLIGACIONES DEL CONTRATISTA CON SU PERSONAL

EL CONTRATISTA, designará al Gerente encargado de la Administración del contrato, quien gestionará los recursos humanos y materiales para la elaboración del Expediente Técnico y la Ejecución de la Obra, asimismo deberá tener las facultades de decisión, por cuenta de **EL**





MUNICIPALIDAD PROVINCIAL DE SAN MIGUEL

CONTRATISTA, para intervenir en los asuntos relacionados con la obra, participar en reuniones con la empresa Concesionaria y reuniones periódicas de coordinación con la entidad.

EL CONTRATISTA empleará obligatoriamente a los profesionales propuestos para la elaboración del Expediente Técnico y la Dirección Técnica de la Obra, salvo cambio autorizado por **LA ENTIDAD** o cuando la Supervisión solicite su remoción.

EL CONTRATISTA deberá emplear personal técnico calificado, consultores, obreros especializados y demás personal necesario para la correcta realización de los trabajos.

Iniciado el plazo para la Elaboración del Expediente Técnico, **EL CONTRATISTA** deberá presentar en un plazo que no exceda los 10 días hábiles, los contratos suscritos con el personal clave propuesto.

Iniciado el plazo del contrato de ejecución de obra, **EL CONTRATISTA** deberá presentar en un plazo que no exceda los 10 días hábiles, los contratos suscritos con el personal clave propuesto.

EL CONTRATISTA tiene la obligación de reemplazar el personal no competente o no satisfactorio, de acuerdo a las órdenes del **Supervisor**.

EL CONTRATISTA tiene la obligación de suministrar a los trabajadores las condiciones más adecuadas de salubridad e higiene, así como el debido cumplimiento de las disposiciones laborales.

EL CONTRATISTA tiene la obligación de velar por la seguridad de los trabajadores durante la elaboración del expediente técnico y la ejecución de todos y cada uno de los trabajos, brindando el equipo y material necesario para tal efecto.

EL CONTRATISTA deberá suministrar en los intervalos que prescriba el **Supervisor** o **LA ENTIDAD**, la nómina detallada de todo el personal superior y de los obreros que están empleados a la fecha del Informe.

EL CONTRATISTA no podrá modificar el listado de personal profesional designado a la obra y consignado en su oferta sin el consentimiento previo y por escrito de **LA ENTIDAD**.

6. DE LOS MATERIALES, EQUIPOS Y MAQUINARIAS

Todos los materiales y equipos destinados a la Ejecución Obra, deberán ser nuevos y de fabricación exclusiva para el proyecto y cumplir con las características técnicas exigidas en las especificaciones técnicas del suministro y deberán someterse a los ensayos necesarios para verificar sus características.

Los materiales y equipos deberán sujetarse en su marca y especificaciones a las establecidas en la lista presentada por **EL CONTRATISTA** al **Supervisor** dentro del plazo de treinta (30) días calendario siguientes al inicio del plazo de ejecución del contrato y de la obra según sea el caso, para su respectiva evaluación y/o aprobación. No se aceptarán cambios de proveedores que fueron previamente aprobados por la supervisión.

Se podrá aceptar otras propiedades o calidades especificadas y/o normas indicadas en el expediente técnico que sean similares o equivalentes, mientras se ajusten a especificaciones y/o normas, que aseguren una calidad igual o superior a la indicada y siempre que, **EL CONTRATISTA** aporte la documentación y demás elementos de juicio que permitan evaluar el cumplimiento de las exigencias establecidas en el expediente técnico y que los cambios propuestos no alteren las especificaciones técnicas de la obra, siempre que este represente una ventaja técnica y económica que lo justifique.

LA ENTIDAD se reserva el derecho de rechazar la lista de materiales propuesta por **EL CONTRATISTA**, si estos no concuerdan con lo estipulado en el perfil técnico.

Correrán por cuenta de **EL CONTRATISTA** las muestras de materiales requeridos por el **Supervisor**, así como los ensayos necesarios para verificar la calidad de los materiales y las pruebas de los equipos, las pruebas deberán quedar a satisfacción de la **ENTIDAD**.

La aprobación de los materiales y/o de los equipos por el **Supervisor** no libera a **EL CONTRATISTA** de su responsabilidad sobre la calidad de los materiales y/o equipos.



MUNICIPALIDAD PROVINCIAL DE SAN MIGUEL

PRIMER MIEMBRO TITULAR



MUNICIPALIDAD PROVINCIAL DE SAN MIGUEL

PRÉSIDENTE TITULAR



MUNICIPALIDAD PROVINCIAL DE SAN MIGUEL

SEGUNDO MIEMBRO TITULAR



Todos los equipos y maquinarias necesarios para la ejecución satisfactoria de los trabajos a realizar, deberán llevarse a obra en forma oportuna concordantes con el cronograma de ejecución de obra y cronograma de utilización de equipos y, no podrán retirarse de la misma salvo autorización escrita del **Supervisor**, que no podrá negarla sin justa razón.

Las pérdidas o daños causados a los equipos y maquinarias durante la ejecución de las obras, corren por cuenta de **EL CONTRATISTA**.

Si el **Supervisor** demuestra que los equipos, maquinarias y herramientas son insuficientes o inapropiados para asegurar la calidad de la obra y el cumplimiento de los plazos, **EL CONTRATISTA** está obligado a efectuar enmiendas y/o adiciones necesarias, por su cuenta y costo.

7. ERRORES O CONTRADICCIONES

EL CONTRATISTA debe hacer notar a **LA ENTIDAD** cualquier error o contradicción en los documentos, oportunamente, poniéndolo de inmediato en conocimiento del **Supervisor**.

8. ELABORACIÓN DEL EXPEDIENTE TÉCNICO DE OBRA

El **CONTRATISTA** elaborará el expediente técnico tomando en consideración los Términos de Referencia para la elaboración del expediente técnico, en el cual se formula los alcances con los cuales se deberá de desarrollar, tomando en consideración los lineamientos que la ley dispone:

Para consultoría y ejecución de obras, se incluyen obligaciones de levantamiento digital de información y tecnologías de posicionamiento espacial, tales como la georreferenciación.

El inicio de la ejecución de la obra será previa aprobación del expediente técnico de obra, por parte de la supervisión con la correspondiente conformidad de la entidad.

9. REQUISITOS DEL CONSULTOR

Persona natural y/o jurídica, quien deberá contar con Registro Nacional de Proveedores del Estado (RNP) en CONSULTORÍA EN OBRAS VIALES, PUERTOS Y AFINES de categoría B o superior y cumplir los siguientes requisitos y acreditarlos:

Se define como obras similares:

La elaboración de Estudios Definitivos o expedientes técnicos de Rehabilitación y/o mejoramiento y o la combinación de estos en puentes.

10. CAMPAMENTOS, MANTENIMIENTO DE LA OBRA EN EJECUCIÓN, SONDEOS Y EXCAVACIONES EXPLORATORIAS, TRABAJOS TOPOGRÁFICOS, LIMPIEZA GENERAL Y RETIRO DE INSTALACIONES PROVISIONALES, CONSERVACIÓN DEL MEDIO AMBIENTE, TAREAS EN HORAS EXTRAORDINARIAS, DOCUMENTACIÓN TÉCNICA, PROGRAMA DE TRABAJOS, CALIDAD ESPECIFICADA Y CORRESPONDENCIA, REGISTRO DE LOS TRABAJOS.

10.1. Campamentos.

EL CONTRATISTA deberá construir o alquilar campamentos temporales que permitan, tanto a **EL CONTRATISTA**, a la Supervisión y al Coordinador de **LA ENTIDAD**, el normal desarrollo de sus actividades, debiendo incluir oficinas y alojamientos para **EL CONTRATISTA** y la **Supervisión**, almacenes de equipos y materiales, los mismos que deberán quedar habilitados a los quince (15) días calendario de iniciado el plazo de ejecución de la obra y conservarse hasta la recepción de la obra.

Durante la etapa de elaboración del expediente técnico, el contratista establecerá las oficinas y alojamiento para el personal del contratista y de la supervisión por el tiempo que dure las labores de campo, pudiendo para el procesamiento de la documentación correspondiente trasladarse a la sede de sus instalaciones. En ese caso si la sede de la supervisión no está ubicada en la misma zona de la sede del contratista, durante el periodo de procesamiento de





MUNICIPALIDAD PROVINCIAL DE SAN MIGUEL

la documentación y hasta la entrega y aprobación del Informe 4, el contratista deberá proporcionarle las facilidades al personal de la supervisión.

Estos locales ofrecerán adecuadas condiciones de estabilidad, aislamiento, ventilación e iluminación y deberán estar provistos de adecuadas instalaciones eléctricas, sanitarias y comunicaciones.

Asimismo, **EL CONTRATISTA** instalará las facilidades en función a la magnitud de la obra a realizar, debiendo reunir en cualquier caso las siguientes condiciones:

Los gastos, que demande la instalación, funcionamiento y conservación de los locales para la ejecución de la Obra, incluidos los de la Supervisión, se extenderán hasta la recepción de la obra y corren por cuenta de **EL CONTRATISTA**.

Todo lo relativo a la provisión de facilidades en las oficinas del **Supervisor** (instalación de agua, electricidad, sanitarios) deberá ser previsto en la oferta y se ajustará a lo reglamentado en cada caso por los entes competentes en la jurisdicción, a cuyo efecto **EL CONTRATISTA** efectuará los trámites y gestiones necesarias ante los mismos. Los pagos del uso mensual de tales servicios estarán a cargo del **Supervisor**, así como la disposición de los equipos de cómputo, de impresión u otros que se requieran para cumplir con la supervisión de la obra.

EL CONTRATISTA será responsable de la vigilancia general de las obras y del campamento (contratista y supervisión) en forma continua, para prevenir sustracciones o deterioros de los materiales, enseres, estructuras y otros bienes propios o ajenos; en caso de pérdida correrá con los gastos que demande su sustitución.

EL CONTRATISTA deberá colocar cercos, protecciones, barreras, letreros, señales y luces de peligro y tomar las demás precauciones necesarias en todas las maquinarias y partes del campamento donde puedan producirse accidentes y dispondrá, con la anuencia del **Supervisor**, las entradas al campamento, para el acceso de peatones y vehículos, que deberá mantener custodiadas durante las horas de labor y cerradas las restantes.

10.2. Mantenimiento de la Obra en Ejecución.

EL CONTRATISTA deberá mantener la obra en ejecución y todas sus partes terminadas, en buenas condiciones de mantenimiento, evitando que la acción de los agentes atmosféricos o el tránsito de su personal o equipo ocasionen daños a la Obra o a propiedades de terceros que, de producirse, deberán ser inmediatamente reparados a satisfacción del **Supervisor**. La negligencia de **EL CONTRATISTA** en el cumplimiento de esta obligación dará lugar a que las cantidades de obra afectadas sean descontadas de los volúmenes de obra ejecutados hasta que su reconstrucción haya sido satisfactoriamente realizada.

10.3. Sondeos y Excavaciones Exploratorias.

EL CONTRATISTA deberá efectuar los sondeos y excavaciones exploratorias que fueran requeridas durante la ejecución de la Obra y cuyo costo debe estar incluido en los precios unitarios.

10.4. Utilización de Tecnologías de la Información para Registro de los Trabajos

EL CONTRATISTA deberá utilizar las tecnologías de la información, para el control y registro de los trabajos y actividades comprendidas en el CPM, el cual será entregado al Supervisor de la obra y la **ENTIDAD** a su solicitud.

El reporte y la periodicidad de la información serán concordados con **LA SUPERVISION** y **LA ENTIDAD** según las condiciones de conectividad.

EL CONTRATISTA deberá acreditar el cumplimiento del registro del reporte de la información concordada para el pago de las valorizaciones.



MUNICIPALIDAD PROVINCIAL DE SAN MIGUEL

PRIMER MIEMBRO TITULAR



MUNICIPALIDAD PROVINCIAL DE SAN MIGUEL

PRESIDENTE TITULAR



MUNICIPALIDAD PROVINCIAL DE SAN MIGUEL

SEGUNDO MIEMBRO TITULAR



MUNICIPALIDAD PROVINCIAL DE SAN MIGUEL

10.5. Despeje de árboles dentro de la franja de servidumbre.

EL CONTRATISTA deberá realizar el desbroce, por única vez, con la autorización previa de la autoridad competente, de acuerdo al procedimiento que se establece en los Artículos 36, 126, 127, 128 de la Ley Forestal y de Fauna Silvestre N° 29763 y sus reglamentos.



10.6. Trabajos Topográficos.

EL CONTRATISTA procederá a la ejecución y control de los trabajos topográficos iniciales consistentes en el replanteo del eje de diseño, nivelación y levantamiento de secciones transversales, lo que será sometido a la aprobación de la supervisión, los mismos que servirán de base a la elaboración de los planes de trabajo.

A partir de la fecha de conclusión y aprobación por la supervisión de los trabajos topográficos mencionados, **EL CONTRATISTA** deberá asegurar a sus expensas, la protección, conservación y reposición de todos los hitos monumentales y estacas de referencia.

Quedarán a cargo de **EL CONTRATISTA**, todos los trabajos topográficos complementarios relativos a la ejecución y terminación de la Obra, los que consistirán en la colocación de estacas de construcción y puntos topográficos de referencia, y otras indicadas por el **Supervisor**. Estas estacas y puntos fijos constituirán el control en el campo o en la obra, por cuyo intermedio y de acuerdo con los cuales **EL CONTRATISTA** deberá dirigir y ejecutar la Obra. Asimismo, **EL CONTRATISTA** deberá conservar todas las estacas y referencias y reponerlas en caso de destrucción.

Todos los hitos monumentales de referencia de nivel o de alineamiento del eje localizados dentro de la zona de montaje deberán ser transferidos fuera del área de trabajo con suficiente anticipación a los trabajos de montaje, de modo que se permita el control por el **Supervisor**.

El **Supervisor** verificará todas y cada una de las mediciones realizadas por **EL CONTRATISTA** para la correcta ejecución de la Obra. **EL CONTRATISTA** proporcionará al **Supervisor** todas las facilidades y cooperación necesarias para esta verificación.

La verificación de cualquier trazado o de cualquier línea o nivel por el **Supervisor**, no relevará de ninguna manera a **EL CONTRATISTA** de su responsabilidad por la exactitud de los mismos.

EL CONTRATISTA deberá preparar y guardar las notas de campo y otros registros de acuerdo con la práctica corrientemente aceptada en Ingeniería. Tales notas y registros deberán estar a disposición del **Supervisor** en todo momento.

Este trabajo será considerado como una obligación accesorio a la ejecución del Contrato, por lo tanto, su costo deberá estar considerado en los precios unitarios contractuales de los ítems de obra que lo utilizan.

10.7. Cumplimiento De Medidas Sanitarias

El propósito del plan primordialmente es proteger la vida humana en el ámbito de influencia de la obra, considerando garantizar la integridad física de las personas (trabajadores y pobladores). Este plan aplica a todas las actividades que desarrolla el contratista y debe ser cumplido por todos los trabajadores, contratistas, proveedores o visitantes que presenten algún vínculo directo o indirecto con la obra y el contratista tomando en consideración los siguientes dispositivos:

- Resolución Directoral N° 003-2020-INACAL/DN, que aprueba la Guía para la limpieza y desinfección de manos y superficies. 1° Edición.
- Ley N° 29783, Ley de Seguridad y Salud en el Trabajo, y sus modificatorias.
- Decreto Supremo N° 005-2012-TR, que aprueba el Reglamento de la Ley N° 29783, Ley de Seguridad y Salud en el Trabajo, y sus modificatorias.

10.8. Limpieza General y Retiro de instalaciones provisionales.

Cuando la obra se haya terminado, todas las instalaciones provisionales construidas deberán ser removidas y todos los lugares de su emplazamiento serán restablecidos a su forma original





Igualmente, para la remoción de las instalaciones provisionales y eliminación de todos los elementos de protección y desinfección utilizados para el control y prevención del COVID-19, **EL CONTRATISTA** deberá cumplir con los lineamientos dispuestos por **EL MINSA** y los protocolos aprobados por **LA ENTIDAD**.

La conservación del medio ambiente en su estado natural, deberá ser considerada en forma muy especial al procederse a la selección de todos estos lugares para el emplazamiento de edificaciones de uso temporal.

EL CONTRATISTA deberá identificar y utilizar a su costo, botaderos para colocar los residuos de materiales que por efecto de la obra se genere, evitando en lo posible el impacto negativo con el medio ambiente.

EL CONTRATISTA tiene la obligación de velar por la conservación del Medio Ambiente, para lo cual deberá cumplir con todas las provisiones consideradas en la Declaración de Impacto Ambiental, así como realizará el respectivo Plan de Monitoreo, de acuerdo a lo establecido en dicho Estudio.

EL CONTRATISTA deberá asumir su responsabilidad por las infracciones que pudiera cometer, contra la legislación relacionada con la preservación del medio ambiente

Quando por distintas circunstancias sea necesario efectuar tareas fuera de la jornada normal de trabajo o en días feriados **EL CONTRATISTA** deberá solicitar autorización al **Supervisor** con cuarenta y ocho (48) horas de anticipación a la iniciación de las mismas, tiempo del cual dispondrá el **Supervisor** lo necesario para su control.

En los casos en que estas situaciones sean imprevistas o que exista peligro, EL CONTRATISTA podrá realizar las tareas imprescindibles en horas extraordinarias, pero deberá comunicarlo al Supervisor inmediatamente antes de su iniciación.

En cada caso el **Supervisor** procederá a dejar constancia en el Cuaderno de Obra de la situación y de su autorización o denegación según corresponda, para la ejecución de las horas extraordinarias.

En todos los casos, correrán por cuenta del **EL CONTRATISTA** los recargos de jornales por horas extraordinarias de su personal.

EL CONTRATISTA se obliga a ejecutar el Replanteo de Obra con los cálculos y planos definitivos generales y de detalle de todas las instalaciones de la Obra, las modificaciones de estructuras, instalaciones, elementos y/o partes tal como se proyecta su ejecución, conforme a lo previsto en el Cronograma de Ejecución de la Obra.

Los planos de Proyecto se deben tomar como base referencial, procurando la mejor solución técnica, sin alterar la esencia de la obra.

Se observará el inicio de los trabajos que no cuenten con la documentación requerida, previamente aprobada por el Supervisor.

Dicha documentación, sean planos, memorias de cálculo, planillas, solicitudes de autorización, etc. serán presentadas con una anticipación no menor a diez (10) días calendario, respecto a la fecha prevista para la ejecución de los respectivos trabajos, sean éstos en obra o en taller conforme a las previsiones del Plan de Trabajo definitivo, salvo que las Especificaciones Técnicas prevean otro plazo.

Toda la documentación se presentará en original y dos (2) copias en las escalas, carátulas y numeración requerida por el **Supervisor**. Deberán estar debidamente dobladas y encarpetadas.



MUNICIPALIDAD PROVINCIAL DE SAN MIGUEL

Dentro de los diez (10) días calendarios de su presentación, el **Supervisor** procederá a su aprobación y/u observación.

La aprobación que preste el **Supervisor** a toda la documentación técnica no eximirá a **EL CONTRATISTA** de su responsabilidad por la correcta ejecución de los trabajos.

El expediente Conforme a Obra contendrá como mínimo: Memoria Descriptiva, Especificaciones Técnicas; Planillas, Planos, Detalles de Armados, Cálculos Justificativos y padrón de usuarios, cuyo índice será proporcionado por la Municipalidad Provincial de San Miguel a través de la supervisión.



10.12. Programa De Trabajos.

Sin perjuicio de los documentos presentados para la suscripción del contrato indicados en los **REQUISITOS PARA EL PERFECCIONAMIENTO DEL CONTRATO**, dentro de los quince (15) días siguientes a la suscripción del Contrato, **EL CONTRATISTA** deberá presentar a consideración del **Supervisor**, un programa detallado de suministro de equipos y materiales y del montaje ajustado a las fechas calendario de iniciación y terminación contractual de la obra en el que se muestre el orden en que se ha de proceder a la ejecución de los diferentes trabajos de la obra, guardando congruencia con relación al programa presentado con su oferta.

EL CONTRATISTA estará obligado a presentar la reprogramación de sus trabajos toda vez que le sea aprobada una ampliación del plazo de ejecución de la obra, estando el nuevo programa de trabajos sujeto a la revisión y aprobación del **Supervisor**. En caso de atraso a solicitud del Supervisor el contratista presentará un cronograma de ejecución de obra acelerado

La presentación del programa de trabajos y su aprobación por el **Supervisor**, no eximirán a **EL CONTRATISTA** de ninguna de las obligaciones y responsabilidades emergentes del Contrato.

Los calendarios y la programación de obra aprobados por el Supervisor serán de aplicación durante la ejecución de la obra y podrán ser materia de modificación en los casos previstos en el Reglamento de la Ley de Contrataciones del Estado.

10.13. Calidad Especificada

Teniendo en cuenta el destino e importancia del Proyecto, es obligación de **EL CONTRATISTA** alcanzar la calidad especificada de la obra terminada, tanto de los materiales y equipos como de la ejecución de las obras e instalaciones. Para tal efecto, el **Supervisor** establecerá los sistemas de control de ejecución y demás actividades de control de calidad.

El contratista deberá realizar las pruebas o ensayos de los materiales, estructuras o equipos, previstos en las Especificaciones Técnicas a su costo.

El **Supervisor** tendrá el derecho, cada vez que lo juzgue necesario, a realizar las pruebas o ensayos de los materiales, estructuras o equipos, previstos o no en las Especificaciones Técnicas. La ejecución de tales pruebas o ensayos no releva a **EL CONTRATISTA** de ninguna de sus obligaciones estipuladas en el Contrato. En el caso que los materiales y equipos probados no cumplan con las Especificaciones Técnicas, el costo de nuevas pruebas correrá a cargo del **EL CONTRATISTA**.

Los resultados de cualquier prueba, ensayo y/o análisis realizados serán comunicados por escrito a **EL CONTRATISTA**, tan pronto como sea posible, a fin de que tome las medidas correctivas que hubiese lugar.

Toda obra ejecutada bajo el Contrato, podrá ser rechazada por el **Supervisor** debido a su no conformidad o defectos, en cualquier etapa de construcción.

Todo equipo suministrado y/o utilizado bajo el Contrato podrá estar sujeto a rechazo del **Supervisor**, debido a fallas en la calidad del trabajo o rendimiento insatisfactorio, no obstante, la aceptación previa.





MUNICIPALIDAD PROVINCIAL DE SAN MIGUEL

Toda obra, equipo o sus partes componentes que hayan sido rechazadas, deberán ser reparadas o reemplazadas por y a expensas de **EL CONTRATISTA** y deberán contar con la aprobación del **Supervisor**.

EL CONTRATISTA también será responsable de los costos de mano de obra, gastos varios, daños o pérdidas, ya sean directos o indirectos, que resulten del uso de materiales que el **Supervisor** considere con defectos de fabricación o como resultado de un defectuoso manipuleo o instalación.

10.14. Correspondencia.

Cualquier comunicación entre **EL CONTRATISTA** y **LA ENTIDAD** o **EL SUPERVISOR** se deberá hacer por escrito.

LA ENTIDAD habilitará un cuaderno de obra digital de acuerdo a lo indicado en la Directiva N° 009-2020-OSCE/CD, en el cual se registrarán las anotaciones del Residente de Obra y la Supervisión, al mismo que podrá tener acceso un representante de **LA ENTIDAD**.

EL CONTRATISTA tendrá acceso mediante el Residente de Obra al Cuaderno de Obra digital donde, se anotará las instrucciones del **SUPERVISOR** y las observaciones de **EL CONTRATISTA** además de cualquier hecho o acontecimiento importante de la Obra.

EL CONTRATISTA deberá entregar mensualmente a **LA ENTIDAD** o al **SUPERVISOR**, copias del Cuaderno de Obra. **EL CONTRATISTA** permitirá al **SUPERVISOR**, en cualquier momento, examinar las planillas de jorales y los inventarios de los materiales que estén en relación con los trabajos para las diferentes frentes de obra.

EL CONTRATISTA tendrá siempre en el terreno, a disposición del **SUPERVISOR**, un juego de todos los planos, bases y especificaciones técnicas.

11. LIQUIDACIÓN DEL CONTRATO DE OBRA

INFORME DE LIQUIDACIÓN DE CONTRATO DE EJECUCIÓN DE OBRA - CONTENIDO MÍNIMO DEL INFORME (2 Original + 2 Copia + 1 CD)

La presentación de la Liquidación de contrato de obra deberá hacerlo dentro del plazo establecido en el Reglamento de la ley de Contrataciones del Estado.

Los contenidos mínimos que se tendrán que tomar en cuenta para la liquidación del contrato de ejecución de obra son:

DESCRIPCIÓN	SI	NO
I) FICHA DE IDENTIFICACIÓN DE OBRA.		
II) INFORME FINAL DE SUPERVISIÓN DE OBRA.		
III) INFORME FINAL DEL RESIDENTE.		
IV) MEMORIA DESCRIPTIVA VALORIZADA.		
✓ Generalidades.		
✓ Ubicación.		
✓ Objetivos.		
✓ Metas Ejecutadas.		
✓ Descripción de las obras ejecutadas.		
✓ Monto total de inversión.		
✓ Plazo de ejecución.		
✓ Financiamiento.		
V) DOCUMENTOS SUSTENTATORIOS DE EJECUCIÓN DE OBRA.		
5.1. BASES INTEGRADAS DEL PROCESO DE SELECCIÓN QUE DIO ORIGEN AL CONTRATO DE EJECUCIÓN DE OBRA.		
5.2. ACTA DE OTORGAMIENTO DE LA BUENA PRO		
5.3. OFERTA ECONÓMICA DEL CONTRATISTA QUE DIO ORIGEN AL CONTRATO DE EJECUCIÓN DE OBRA.		



MUNICIPALIDAD PROVINCIAL DE SAN MIGUEL

PRIMER MIEMBRO TITULAR



MUNICIPALIDAD PROVINCIAL DE SAN MIGUEL

PRESIDENTE TITULAR



MUNICIPALIDAD PROVINCIAL DE SAN MIGUEL

SEGUNDO MIEMBRO TITULAR



MUNICIPALIDAD PROVINCIAL DE SAN MIGUEL



5.4. CONTRATO DE EJECUCIÓN DE OBRA.		
5.5. ADENDAS AL CONTRATO DE EJECUCIÓN DE OBRA (DE SER EL CASO).		
5.6. ACTA DE ENTREGA DE TERRENO.		
5.7. ACTA DE INICIO DE OBRA.		
5.8. ACTA DE SUSPENSIÓN DEL PLAZO DE EJECUCIÓN DE OBRA (DE SER EL CASO).		
5.9. ACTA DE OBSERVACIONES POR RECEPCIÓN DE OBRA (DE SER EL CASO).		
5.10. RESOLUCIÓN DE APROBACIÓN DE ADICIONALES DE OBRA (DE SER EL CASO).		
5.11. RESOLUCIÓN DE APROBACIÓN DE AMPLIACIONES DE PLAZO (DE SER EL CASO).		
5.12. ACTA DE RECEPCIÓN DE OBRA.		
5.13. ACTA DE CONSTATAción FÍSICA (DE SER EL CASO).		
5.14. DECLARACIÓN JURADA DE NO ADEUDOS FIRMADA POR AUTORIDADES DE LA LOCALIDAD DE EJECUCIÓN DE LA OBRA (PRESIDENTES DE LA JAAS Y/O PRESIDENTE DE RONDAS CAMPESINAS Y/O JUEZ DE PAZ Y/O ALCALDE DE CENTRO POBLADO).		
5.15. CERTIFICADOS DE PAGO ESSALUD, CONAFOVICER, COPIA DE PLANILLAS.		
5.16. CERTIFICADO DE NO ADEUDO SENCICO.		
5.17. DECLARACIÓN JURADA DE NO TENER RECLAMOS ANTE EL MINISTERIO DE TRABAJO Y PROMOCIÓN SOCIAL.		
5.18. CARTA FIANZA POR ADELANTO DIRECTO (DE SER EL CASO).		
5.19. CARTA FIANZA POR ADELANTO DE MATERIALES (DE SER EL CASO).		
5.20. CARTA FIANZA DE FIEL CUMPLIMIENTO (DE SER EL CASO).		
VI) METRADOS Y PRESUPUESTOS.		
6.1. PLANILLA DE METRADOS DE TODAS LAS PARTIDAS EJECUTADAS CON SUS RESPECTIVOS GRÁFICOS.		
6.2. RESUMEN DE METRADOS EJECUTADOS TOTALES.		
6.3. RESUMEN DE METRADOS SEGÚN VALORIZACIONES TRAMITADAS.		
6.4. RESUMEN DE MAYORES METRADOS EJECUTADOS.		
6.5. CONTROL DE METRADOS EJECUTADOS (METRADOS EJECUTADOS VS METRADOS CONTRACTUALES).		
6.6. PRESUPUESTO ADICIONAL APROBADO.		
6.7. PRESUPUESTO DEDUCTIVO POR MENORES METRADOS EJECUTADOS.		
VII) LIQUIDACIÓN ECONÓMICA.		
7.1. RESUMEN DE LIQUIDACIÓN.		
7.2. CÁLCULO DE LA LIQUIDACIÓN DE OBRA.		
7.3. MONTOS RECALCULADOS:		
✓ VALORIZACIONES DEL CONTRATO PRINCIPAL		
✓ VALORIZACIONES DE OBRAS ADICIONALES (DE SER EL CASO).		
✓ VALORIZACIÓN DE MAYORES METRADOS (DE SER EL CASO).		
✓ CÁLCULO DE REAJUSTES DE OBRA PRINCIPAL.		
✓ CÁLCULO DE REAJUSTES DE OBRAS ADICIONALES.		
✓ CÁLCULO DE REAJUSTES DE MAYORES METRADOS.		
✓ AMORTIZACIONES DE ADELANTOS DIRECTO.		
✓ AMORTIZACIONES DE ADELANTO DE MATERIALES.		
✓ CÁLCULO DE DEDUCCIONES DE ADELANTO DIRECTO.		
✓ CÁLCULO DE DEDUCCIONES DE ADELANTO DE MATERIALES.		
✓ CÁLCULO DE MAYORES GASTOS GENERALES VARIABLES (AMPLIACIONES DE PLAZO).		



MUNICIPALIDAD PROVINCIAL DE SAN MIGUEL

PRIMER MIEMBRO TITULAR



MUNICIPALIDAD PROVINCIAL DE SAN MIGUEL

PRESIDENTE TITULAR



MUNICIPALIDAD PROVINCIAL DE SAN MIGUEL

SEGUNDO MIEMBRO TITULAR



✓ CÁLCULO DE MULTA.		
✓ PENALIDADES Y OTROS.		
7.4. MONTOS PAGADOS:		
✓ VALORIZACIONES DE OBRA PRINCIPAL.		
✓ VALORIZACIONES DE OBRAS ADICIONALES.		
✓ VALORIZACIÓN DE MAYORES METRADOS.		
✓ REAJUSTES DE OBRA PRINCIPAL.		
✓ REAJUSTES DE OBRAS ADICIONALES.		
✓ REAJUSTES DE MAYORES METRADOS.		
✓ AMORTIZACIONES DE ADELANTO DIRECTO.		
✓ AMORTIZACIONES DE ADELANTO DE MATERIALES.		
✓ CÁLCULO DE DEDUCCIONES DE ADELANTO DIRECTO.		
✓ CÁLCULO DE DEDUCCIONES DE ADELANTO DE MATERIALES.		
✓ CÁLCULO DE MAYORES GASTOS GENERALES VARIABLES (AMPLIACIONES DE PLAZO).		
✓ CÁLCULO DE MULTA.		
✓ PENALIDADES Y OTROS.		
7.5. ÍNDICE UNIFICADO DE PRECIOS DE LA CONSTRUCCIÓN.		
7.6. FÓRMULA POLINÓMICA DEL EXPEDIENTE TÉCNICO.		
7.7. FACTURAS DEL PAGO DE TODAS LAS VALORIZACIONES DE OBRA.		
7.8. COMPROBANTES DE PAGO EMITIDAS POR LA ENTIDAD DEL PAGO DE TODAS LAS VALORIZACIONES DE OBRA Y ADELANTOS.		
VIII) PANEL FOTOGRÁFICO (FOTOGRAFÍAS GEORREFERENCIADAS).		
IX) PLANOS DE REPLANTEO (FIRMADAS POR EL SUPERVISOR Y RESIDENTE DE OBRA).		
X) CUADERNO DE OBRA (ORIGINAL).		
XI) CRONOGRAMAS ACTUALIZADOS POR INICIO DE OBRA Y REINICIO DE OBRA, CON SUS DOCUMENTOS DE PRESENTACIÓN A LA ENTIDAD.		
XII) CONTROLES DE CALIDAD Y CERTIFICADOS DE CALIDAD DE LOS MATERIALES.		
XIII) CONSTANCIA DE HABILIDAD DE TODO EL PERSONAL CLAVE.		
XIV) EXPEDIENTE TÉCNICO.		
13.1. RESOLUCIÓN DE APROBACIÓN DEL EXPEDIENTE TÉCNICO.		
13.2. PRESUPUESTO.		
13.3. ANÁLISIS DE COSTOS UNITARIOS.		
13.4. RESUMEN DE METRADOS.		
13.5. PLANOS.		
13.6. GASTOS GENERALES.		
XV) EXPEDIENTE DE ADICIONAL DE OBRA (DE SER EL CASO)		
XVI) SOLICITUD DE CAMBIO DEL PERSONAL CLAVE CON SU DOCUMENTO DE APROBACIÓN POR PARTE DE LA ENTIDAD (DE SER EL CASO).		
XVII) COPIA DE TODAS LAS VALORIZACIONES TRAMITADAS A LA ENTIDAD (COMPLETAS) CON SUS RESPECTIVOS DOCUMENTOS DE APROBACIÓN POR PARTE DE LA SUPERVISIÓN Y LA ENTIDAD RESPECTIVAMENTE.		
XVIII) OTROS DOCUMENTOS QUE SEAN RELEVANTES A LA EJECUCIÓN DE OBRA.		
XIX) ADJUNTAR UN VIDEO DEL FUNCIONAMIENTO DE LAS PRINCIPALES METAS DEL PROYECTO.		
XX) OTROS.		
16.1. SE DEBERÁ COLOCAR UNA CARÁTULA AL INICIO DEL EXPEDIENTE.		



MUNICIPALIDAD PROVINCIAL DE SAN MIGUEL

PRIMER MIEMBRO TITULAR



MUNICIPALIDAD PROVINCIAL DE SAN MIGUEL

PRÉSIDENTE TITULAR



MUNICIPALIDAD PROVINCIAL DE SAN MIGUEL

SEGUNDO MIEMBRO TITULAR



MUNICIPALIDAD PROVINCIAL DE SAN MIGUEL

16.2. EL FOLIADO SERÁ EN FORMA DESCENDIENTE, ES DECIR, INICIANDO CON 01 EN LA ÚLTIMA PÁGINA.		
16.3. ADJUNTAR DOS (02) ARCHIVOS ORIGINALES CON SU CD C/U EN FORMATO DE ORIGEN Y DOS (02) COPIAS CON SU CD C/U.		



Nota 01: Todos los folios que conforman la liquidación de obra deben estar firmados por el Residente de Obra, Contratista y Supervisor de Obra.

Nota 02: De verificarse que la liquidación de obra presentada por el CONTRATISTA no cuenta con todo el contenido mínimo indicado, se tomará como NO PRESENTADA, y se procederá con lo dispuesto en el Decreto Supremo N°344-2018-EF en su Artículo 209 numeral 209.3 "En caso el contratista no presente la liquidación en el plazo previsto, la Entidad ordena al supervisor o inspector la elaboración de la liquidación debidamente sustentada en el plazo previsto en el numeral 209.1, siendo los gastos a cargo del contratista. La Entidad notifica la liquidación al contratista para que éste se pronuncie dentro de los quince (15) días siguientes".

12. PAGO POR LA ELABORACIÓN DE EXPEDIENTE TECNICO

La Entidad realizará el pago de la contraprestación pactada a favor del contratista en PAGOS PARCIALES de servicios de consultoría de obra y objeto del contrato, se efectuarán después de la presentación de entregables.

Pago a la presentación de entregables	Porcentaje
Informe N° 01	50% del monto del contrato
Informe N° 02	50% del monto del contrato
	TOTAL = 100%

Para efectos del pago de las contraprestaciones ejecutadas por el contratista, la Entidad debe contar con la siguiente documentación:

- Presentación de Entregable, según corresponda.
- Comprobante de pago.

13. PLAZO DE PRESENTACIÓN DEL EXPEDIENTE TÉCNICO

El contenido descrito en los informes, deberá ser desarrollado el Expediente Técnico, y será presentado según los plazos indicados en el cuadro siguiente:

INFORMES	TIEMPO DE ENTREGA DEL CONSULTOR
INFORME N° 01	A los 20 días calendario (desde el día siguiente de la entrega de terreno por parte de la entidad)
INFORME N° 02 (ENTREGA FINAL)	A los 10 días calendario (de notificada las observaciones y/o recomendaciones del Informe N° 01)

El inicio del plazo de la elaboración del Informe Final (02) será desde el día siguiente de la notificación de las observaciones del Informe N° 01 y el levantamiento de las observaciones de este Informe serán subsanadas e integradas en el Informe N° 02.

El plazo se computa desde el día siguiente de la entrega de terreno por parte de la Entidad.

INFORME N° 01.





MUNICIPALIDAD PROVINCIAL DE SAN MIGUEL

EL CONSULTOR presentará el Informe N° 01 con el avance realizado a nivel técnico y deberá tener el siguiente contenido:

- Topografía, trazo y diseño vial (100%).
- Topografía 100%.
- Trazo y Diseño Vial, planta y perfil al 100%.
- Estudio de Tráfico (100%).
- Estudio de Suelos, Geología, Geotecnia y Pavimentos (100 %).
- De los accesos a los puentes (100 %).
- Geotecnia al 100%
- De canteras y fuentes de agua al 100% (de corresponder)
- Estudio de hidrología e hidráulica (100%).
- Hidrología (100%).

INFORME N° 02 (ENTREGA FINAL).

El levantamiento de observaciones y/o correcciones y/o recomendaciones que se efectúen al informe N° 01 se presentarán integradas en un solo documento conformando el Informe Final, para el expediente técnico.

EL CONSULTOR presentará el Informe Final con los siguientes capítulos elaborados al 100%.

- Estudio de estructuras: elaborado al 100 %.
- Estudio de señalización y seguridad vial al 100% para la etapa de ejecución y de operación.
- Procedimientos constructivos al 100%.

EL CONSULTOR, presentará el procedimiento constructivo adoptado para la ejecución de la obra.

- Metrados, al 100%.

EL CONSULTOR deberá calcular los metrados por partidas para cada actividad considerada en el presupuesto de la obra, teniendo en cuenta las unidades de medición y base de pago indicadas en el Manual de Carreteras - Especificaciones Técnicas Generales para Construcción EG-2013 y/o el Glosario de Partidas, Aplicables a Obras de Rehabilitación, Mejoramiento; y Construcción de Carreteras y Puentes (R.D. N.º 017-2012-MTC/14).

- Costos unitarios y presupuestos al 100%.

EL CONSULTOR, presentará la estructura del presupuesto de la obra conforme al Manual de Carreteras - Especificaciones Técnicas Generales para Construcción EG-2013 y metrados al 100% de las partidas.

- Memoria descriptiva y especificaciones técnicas al 100%.
- Cronograma de ejecución de obra y relación de equipo mínimo al 100%.

Las metas antes descritas son el complemento del expediente técnico final, por lo que este Informe N° 02 será la entrega total del expediente completo.

14. PAGOS POR LA EJECUCIÓN DE OBRA PAGO POR VALORIZACIONES MENSUALES

Las valorizaciones se elaboran en forma mensual utilizándose el procedimiento que establece el Artículo 194 del Reglamento de la Ley de Contrataciones del Estado y podrá reajustarse tal como lo señala el artículo 195, utilizándose para ello las fórmulas polinómicas aprobadas del expediente técnico.

La inclusión de cualquier trabajo o material en los pagos mensuales, no deberá ser interpretada como aceptación de tal trabajo o material y en consecuencia no impedirá el rechazo de aquel trabajo, así estuviera cancelado parcialmente, si se descubre que el mismo no está en estricto acuerdo con las especificaciones. Este rechazo incluirá también el trabajo posteriormente ejecutado, si hay secuencia de dependencia.



MUNICIPALIDAD PROVINCIAL DE SAN MIGUEL

PRIMER MIEMBRO TITULAR



MUNICIPALIDAD PROVINCIAL DE SAN MIGUEL

PRÉSIDENTE TITULAR



MUNICIPALIDAD PROVINCIAL DE SAN MIGUEL

SEGUNDO MIEMBRO TITULAR



MUNICIPALIDAD PROVINCIAL DE SAN MIGUEL

Todos los equipos instalados, materiales y trabajos comprendidos en los pagos mensuales ejecutados, serán considerados como propiedad de la MPSM, pero esta disposición no libera a **EL CONTRATISTA** de la responsabilidad total de la obra hasta la conclusión del Contrato.

El contenido de las valorizaciones mensuales que debe presentar el contratista, será según los requisitos siguientes:

1	INFORME MENSUAL DEL INGENIERO RESIDENTE, CON CARTA DEL CONTRATISTA DIRIGIDO AL SUPERVISOR Y/O INSPECTOR DE CORRESPONDER
2	INDICE GENERAL
3	MEMORIA DESCRIPTIVA
4	FICHA TECNICA
5	VALORIZACIÓN MENSUAL DE LA OBRA
6	CUADRO DE RESUMEN DE LA VALORIZACIÓN MENSUAL (POR TITULOS)
7	RESUMEN DE LA VALORIZACIÓN MENSUAL DE LA OBRA
8	RESUMEN DE METRADOS Y PLANILLA DE SUSTENTO DE METRADOS EJECUTADOS A DETALLE
9	PLANOS DE SUSTENTO DE METRADOS
10	CONTROL GENERAL DE VALORIZACIONES EJECUTADAS VS PROGRAMADAS
11	RESUMEN TOTAL DE PAGOS A CUENTA POR VALORIZACIONES DE OBRA
12	CURVA S FISICO - GRÁFICO DE AVANCE FISICO PROGRAMADO VS EJECUTADO VS CURVA DE RIESGO (80%)
13	CURVA S FINANCIERO - GRÁFICO DE AVANCE FINANCIERO PROGRAMADO VS AVANCE FINANCIERO VALORIZADO
14	CÁLCULO DE REAJUSTES
14.01	ÍNDICES UNIFICADOS
14.02	REAJUSTES
14.03	REINTEGRO DE REAJUSTES
15	AMORTIZACIONES
15.01	AMORTIZACIONES Y DEDUCCIONES DE ADELANTO DIRECTO
15.02	AMORTIZACIONES Y DEDUCCIONES DE ADELANTO DE MATERIALES
16	CRONOGRAMAS DE OBRA
16.01	COPIA DE CRONOGRAMA DE AVANCE DE OBRA PROGRAMADO (RESALTAR PROGRAMACIÓN DEL PERIODO VALORIZADO)
16.02	CRONOGRAMA DE OBRA VALORIZADO ACTUALIZADO A LA FECHA DE INICIO APROBADO POR EL SUPERVISOR (SEGÚN EXPEDIENTE TÉCNICO) (RESALTAR PROGRAMACIÓN DEL PERIODO VALORIZADO)
16.03	CRONOGRAMA DE OBRA VALORIZADO ACELERADO (CASO DE DEMORA INJUSTIFICADA) (RESALTAR PROGRAMACIÓN DEL PERIODO VALORIZADO)
16.04	CRONOGRAMA DE AVANCE DE OBRA VALORIZADO ACTUALIZADO (CASO AMPLIACIÓN DE PLAZO / AFECTADO POR SUSPENSIÓN) (RESALTAR PROGRAMACIÓN DEL PERIODO VALORIZADO)
17	INFORME SITUACIONAL DE LA OBRA (CONDICIÓN DE ATRASO O ADELANTADO) - INFORME DE INCUMPLIMIENTOS Y RETRASOS
18	GARANTÍAS
18.01	CUADRO DE CONTROL DE VIGENCIA DE GARANTÍAS
18.02	COPIA DE CARTAS FIANZA O DECLARACIÓN JURADA DE RETENCIÓN DEL 10% COMO GARANTÍA DE FIEL CUMPLIMIENTO, COPIA DE GARANTÍA DE LOS ADELANTOS (DE CORRESPONDER)





MUNICIPALIDAD PROVINCIAL DE SAN MIGUEL



19	CUADERNO DE OBRA (COPIA DEL ORIGINAL DEL CUADERNO DE OBRA) O REPORTES DEL SISTEMA EN CASO DE CUADERNO DE OBRA DIGITAL
20	PANEL FOTOGRÁFICO: FOTOGRAFÍAS DEL PROCESO CONSTRUCTIVO GEOREFERENCIADAS (FÍSICO Y DIGITAL EN ARCHIVO JPG, MÍN. 30 FOTOS)
21	CALIDAD DEL PROYECTO: FICHAS TÉCNICAS Y CERTIFICADOS DE CALIDAD DE LOS INSUMOS UTILIZADOS, ESPECIFICACIONES TÉCNICAS Y CERTIFICADOS DE CALIBRACIÓN DE EQUIPOS, RESULTADOS DE LABORATORIOS, PROTOCOLOS DE CALIDAD, INFORMES TÉCNICOS DE PRUEBAS HIDRÁULICAS, INFORME DE COMPACTACIÓN DE SUELO, INFORME DE CANTERAS, INFORME DE RESISTENCIA DEL CONCRETO, ETC.
22	SEGURO SCTR (CONSTANCIAS Y COMPROBANTES DE PAGO DE SEGUROS SCTR)
23	COMPROBANTES DE PAGO SUNAT, ASSALUD, CONAFOVICER, SENCICO, PLANILLA ELECTRONICA - PDT, ENTRE OTROS
24	COPIA DE DESIGNACIÓN Y/O CONTRATO DE LOS PROFESIONALES CLAVES OFERTADOS (DE EXISTIR CAMBIO DE ALGÚN PROFESIONAL, ADJUNTAR LA INFORMACIÓN EN EL PERIODO VALORIZADO DONDE SE EFECTUÓ EL CAMBIO)
25	CERTIFICADO DE HABILIDAD VIGENTE DE LOS PROFESIONALES CLAVES OFERTADOS (DE EXISTIR CAMBIO DE ALGÚN PROFESIONAL, ADJUNTAR LA INFORMACIÓN EN EL PERIODO VALORIZADO DONDE SE EFECTUÓ EL CAMBIO)
26	ACTA DE ADJUDICACIÓN DE LA BUENA PRO
27	COPIA DE CONTRATO DE OBRA
28	ACTA DE ENTREGA DEL TERRENO, INICIO DE OBRA, SUSPENSIÓN, ENTRE OTRAS
29	INFORME TÉCNICO DE REVISIÓN DEL EXPEDIENTE TÉCNICO DE OBRA (ARTÍCULO 177° DEL REGLAMENTO)
30	RESOLUCIONES DE GERENCIA Y/O ALCALDÍA (APROBACIÓN DEL EXPEDIENTE TÉCNICO, MODIFICACIONES PRESUPUESTALES, AMPLIACIÓN DE PLAZOS Y ADICIONALES DE OBRA, DE CORRESPONDER)
31	CODIGO DE CUENTA INTERBANCARIA (CCI) Y CUENTA DETRACCIÓN
32	FACTURA CORRESPONDIENTE AL MONTO Y MES DE LA VALORIZACIÓN
33	ANEXOS
33.01	INFORME DE CUMPLIMIENTO DE LOS PROTOCOLOS DE BIOSEGURIDAD
33.02	INFORME DE CADA PROFESIONAL CONTEMPLADO EN LOS GASTOS GENERALES, CON CONTENIDO SEGÚN SUS FUNCIONES Y RESPONSABILIDADES EN LA EJECUCIÓN DE LA OBRA
33.03	PRESENTACIÓN DE LA DECLARACIÓN DE RENTA DE TERCERA CATEGORÍA Y CONSTANCIA DE PAGO DE IGV CORRESPONDIENTE
33.04	OTROS: SOAT Y SEGUROS DE EQUIPOS Y MAQUINARIAS, MODELO Y SERIE DE EQUIPOS ELECTRÓNICOS DE CÓMPUTO, OTROS QUE LA SUPERVISIÓN LO SOLICITE.



MUNICIPALIDAD PROVINCIAL DE SAN MIGUEL

PRIMER MIEMBRO TITULAR



MUNICIPALIDAD PROVINCIAL DE SAN MIGUEL

PRESIDENTE TITULAR



MUNICIPALIDAD PROVINCIAL DE SAN MIGUEL

SEGUNDO MIEMBRO TITULAR



MUNICIPALIDAD PROVINCIAL DE SAN MIGUEL

PAGO DE LA LIQUIDACIÓN FINAL DEL CONTRATO

Aprobada la liquidación del contrato de obra vía Resolución de Gerencia Municipal emitida por **LA ENTIDAD**, **EL CONTRATISTA** presentará su factura comercial por el saldo a su favor sin descontar las penalidades que haya incurrido. **LA ENTIDAD** tendrá un plazo de 30 D.C. para efectuar su pago.

DERECHOS LEGALES IRRENUNCIABLES DE LA ENTIDAD

LA ENTIDAD no podrá ser privada o impedida, en virtud de cualquier medición, cálculo o valorización, realizados antes o después de la terminación y aceptación de la Obra y de los pagos correspondientes efectuados, de verificar las características de calidad de los materiales utilizados, las condiciones de la obra ejecutada y el verdadero monto reembolsable a **EL CONTRATISTA**, ni de demostrar que tales mediciones, cálculos o valorizaciones estuvieran incorrectos o que los materiales y la obra no estuviesen de acuerdo con las estipulaciones del Contrato.

LA ENTIDAD no podrá ser privada ni impedida, no obstante, la existencia de dichas mediciones, cálculos, valorizaciones y pagos realizados, de su derecho de recuperar de **EL CONTRATISTA**, de sus garantías o por cualquier otro medio, el importe de los daños que considere ocasionados por no haber cumplido **EL CONTRATISTA** con lo establecido en los Documentos de Contrato.

La aceptación por parte del **Supervisor**, o cualquier pago efectuado en concepto de aceptación de una parte o la totalidad de la Obra, cualquier tiempo transcurrido o cualquier posición adoptada por el **Supervisor**, no podrán significar una renuncia a los derechos legales de **LA ENTIDAD** sobre cualquier parte del Contrato, o a cualquier parte del Contrato, o de cualquier potestad o derecho de Indemnización.

Importante

Para determinar que los postores cuentan con las capacidades necesarias para ejecutar el contrato, el comité de selección incorpora los requisitos de calificación que se extraen del expediente técnico, no pudiendo incluirse requisitos adicionales a los previstos en el mismo, ni distintos a los siguientes:

3.2. REQUISITOS DE CALIFICACIÓN

A	HABILITACION
	Rnp vigente Ficha ruc habido Vigencia poder y/o dnis vigentes Acreditación: Se presentará la documentación respectiva
B	CAPACIDAD TÉCNICA Y PROFESIONAL
B.1	EQUIPAMIENTO ESTRATÉGICO PARA LA ELABORACION DEL EXPEDIENTE TECNICO
	<u>Requisitos:</u> <ul style="list-style-type: none">• Camioneta Pick-Up 4x4: (01) unidad inc. operación para ingeniería.• Equipos de Cómputo: incluye una (01) Computadora Core i7, una (01) Impresora Multifuncional a colores y un (01) copiadora de planos kip 700.
	DEL EQUIPAMIENTO ESTRATEGICO PARA LA EJECUCION DE LA OBRA





Cant.	Med.	Detalle
1	Unidad	ESTACION TOTAL C/TRIPODE Y POSTAPRISMA
1	Unidad	MOTOBOMBA DE 2" (5HP)
1	Unidad	COMPACTADORA VIBRATORIA TIPO PLANCHA 7 HP
1	Unidad	RETROEXCAVADORA 329 DL
1	Unidad	CAMION VOLQUETE DE 10m3
1	Unidad	VIBRADOR DE CONCRETO 4HP 1.25"
1	Unidad	MEZCLADORA DE TROMPO 9 P3 (8HP)

Acreditación:

De conformidad con el numeral 49.3 del artículo 49 y el literal e) del numeral 139.1 del artículo 139 del Reglamento este requisito de calificación se acredita para la suscripción del contrato.

Importante

No corresponde solicitar como equipamiento que el postor cuente con oficinas, locales u otros espacios físicos. Asimismo, no se puede requerir características, años de antigüedad y demás condiciones del equipamiento que no consten en el expediente técnico.

B.2 CALIFICACIONES DEL PLANTEL PROFESIONAL CLAVE

FORMACIÓN ACADÉMICA DEL PLANTEL PROFESIONAL CLAVE

PARA EJECUCIÓN DE LA OBRA

Requisitos:

TÍTULO PROFESIONAL del personal clave requerido como
RESIDENTE DE OBRA: ING. CIVIL
INGENIERO ESPECIALISTA EN SEGURIDAD: INGENIERO CIVIL Y/O INGENIERO AMBIENTAL Y/O INGENIERO INDUSTRIAL Y/O SEGURIDAD Y SALUD OCUPACIONAL
INGENIERO ESPECIALISTA EN ESTRUCTURAS: INGENIERO CIVIL

Acreditación:

De conformidad con el numeral 49.3 del artículo 49 y el literal e) del numeral 139.1 del artículo 139 del Reglamento este requisito de calificación se acredita para la suscripción del contrato.

Importante

- *El residente de la obra debe cumplir las calificaciones establecidas en el artículo 179 del Reglamento.*

PARA PARA LA ELABORACIÓN DEL EXPEDIENTE TÉCNICO

Requisitos:

JEFE DE PROYECTO: ING. CIVIL
ESPECIALISTA EN TOPOGRAFÍA: ING. CIVIL
ESPECIALISTA EN HIDROLOGÍA E HIDRÁULICA: ING. CIVIL O HIDRÓLOGO O HIDRÁULICO O AGRÍCOLA
ESPECIALISTA EN ESTRUCTURAS DE PUENTES: ING. CIVIL

Acreditación:

De conformidad con el numeral 49.3 del artículo 49 y el literal e) del numeral 139.1 del artículo 139 del Reglamento este requisito de calificación se acredita para la suscripción del contrato.



MUNICIPALIDAD PROVINCIAL DE SAN MIGUEL

PRIMER MIEMBRO TITULAR



MUNICIPALIDAD PROVINCIAL DE SAN MIGUEL

PRESIDENTE TITULAR



MUNICIPALIDAD PROVINCIAL DE SAN MIGUEL

SEGUNDO MIEMBRO TITULAR



MUNICIPALIDAD PROVINCIAL DE SAN MIGUEL

	<p>Importante</p> <p>• El residente de la obra debe cumplir las calificaciones establecidas en el artículo 179 del Reglamento.</p>
B.3	EXPERIENCIA DEL PLANTEL PROFESIONAL CLAVE
	PARA EJECUCIÓN DE LA OBRA
	<p><u>Requisitos:</u></p> <p>RESIDENTE DE LA OBRA: Acreditar experiencia efectiva mínima de VEINTICUATRO (24) MESES, computados desde la colegiatura, como Residente o Supervisor o Inspector o Jefe de supervisión; en la ejecución o inspección o supervisión de obras en puentes en general.</p> <p>INGENIERO ESPECIALISTA EN SEGURIDAD: Acreditar experiencia efectiva mínima de DOCE (12) MESES, computados desde la colegiatura, como especialista, ingeniero, supervisor, jefe, Responsable, coordinador o la combinación de estos de: de(en) seguridad en Obra, de (en) Salud Ocupacional, de (en) Seguridad e Higiene, de (en) Seguridad y Riesgo, de (en) Seguridad y Salud, de (en) Seguridad y Salud Ocupacional, de (en) Seguridad e Higiene, de (en) Seguridad y Riesgo, de (en) Seguridad y Salud, de (en) Seguridad y Salud en el Trabajo, de (en) seguridad y medio ambiente, Seguridad y Salud en el trabajo, o la combinación de estos; en la ejecución o inspección o Supervisión de obras en general</p> <p>INGENIERO ESPECIALISTA EN ESTRUCTURAS: Acreditar experiencia efectiva mínima de VEINTICUATRO (24) meses de experiencia mínima, computados desde su colegiatura, realizando labores como Especialista en Estructuras, Ingeniero Especialista en Estructuras, Ingeniero de Estructuras; en la ejecución o inspección o supervisión de obras en general.</p> <p><u>Acreditación:</u></p> <p>De conformidad con el numeral 49.3 del artículo 49 y el literal e) del numeral 139.1 del artículo 139 del Reglamento este requisito de calificación se acredita para la suscripción del contrato.</p> <p>Importante</p> <p>El residente de la obra debe cumplir la experiencia mínima establecida en el artículo 179 del Reglamento.</p>
	PARA LA ELABORACIÓN DEL EXPEDIENTE TÉCNICO
	<p><u>Requisitos:</u></p> <p>JEFE DE PROYECTO: Por un tiempo mínimo de doce (12) meses de experiencia mínima, computados desde su colegiatura, realizando labores como jefe de proyecto y/o proyectista y/o supervisor y/o evaluador y/o jefe de evaluación y/o director en la elaboración y/o formulación de Estudios Definitivos y/o Expediente Técnico en infraestructura vial..</p> <p>ESPECIALISTA EN TOPOGRAFÍA: Por un tiempo mínimo de Doce (12) meses de colegiatura, y haber participado como mínimo en la elaboración de 6 estudios similares, y/o formulación de Estudios Definitivos y/o Expediente Técnico de obras en general.</p> <p>ESPECIALISTA EN HIDROLOGÍA E HIDRÁULICA: Por un tiempo mínimo de Doce (12) meses, computados desde su colegiatura, y haber realizado, mínimo un estudio como Especialista en Hidrología e Hidráulica, en la elaboración y/o formulación de Estudios Definitivos y/o Expediente Técnico en infraestructura vial,</p> <p>ESPECIALISTA EN ESTRUCTURAS DE PUENTES: Por un tiempo mínimo de Doce (12) meses de experiencia mínima, computados desde su colegiatura, realizando labores como Especialista en Estructuras de Puentes, en la elaboración y/o formulación de Estudios Definitivos y/o Expediente Técnico en infraestructura vial.</p> <p><u>Acreditación:</u></p> <p>De conformidad con el numeral 49.3 del artículo 49 y el literal e) del numeral 139.1 del artículo 139 del Reglamento este requisito de calificación se acredita para la suscripción del contrato.</p> <p>Importante</p> <p>El residente de la obra debe cumplir la experiencia mínima establecida en el artículo 179 del Reglamento.</p>



MUNICIPALIDAD PROVINCIAL DE SAN MIGUEL

PRIMER MIEMBRO TITULAR



MUNICIPALIDAD PROVINCIAL DE SAN MIGUEL

PRÉSIDENTE TITULAR



MUNICIPALIDAD PROVINCIAL DE SAN MIGUEL

SEGUNDO MIEMBRO TITULAR

MUNICIPALIDAD PROVINCIAL DE SAN MIGUEL



C	EXPERIENCIA DEL POSTOR EN LA ESPECIALIDAD
	PARA LA EJECUCIÓN DE LA OBRA:
	<p><u>Requisitos:</u> El postor debe acreditar un monto facturado acumulado equivalente UNA (1) VEZ EL VALOR REFERENCIAL, en la ejecución de obras similares, durante los 10 años anteriores a la fecha de la presentación de ofertas que se computarán desde la suscripción del acta de recepción de obra.</p> <p>Se considerará obra similar a: Renovación y/o mejoramiento o la combinación de estos en puentes de vías vecinales.</p> <p><u>Acreditación:</u> La experiencia del postor se acreditará con copia simple de: (i) contratos y sus respectivas actas de recepción de obra; (ii) contratos y sus respectivas resoluciones de liquidación; o (iii) contratos y sus respectivas constancias de prestación o cualquier otra documentación² de la cual se desprenda fehacientemente que la obra fue concluida, así como el monto total que implicó su ejecución; correspondientes a un máximo de veinte (20) contrataciones.</p> <p>En los casos que se acredite experiencia adquirida en consorcio, debe presentarse la promesa de consorcio o el contrato de consorcio del cual se desprenda fehacientemente el porcentaje de las obligaciones que se asumió en el contrato presentado; de lo contrario, no se computará la experiencia proveniente de dicho contrato.</p> <p>Asimismo, cuando se presenten contratos derivados de procesos de selección convocados antes del 20.09.2012, la calificación se ceñirá al método descrito en la Directiva "Participación de Proveedores en Consorcio en las Contrataciones del Estado", debiendo presumirse que el porcentaje de las obligaciones equivale al porcentaje de participación de la promesa de consorcio o del contrato de consorcio. En caso que en dichos documentos no se consigne el porcentaje de participación se presumirá que las obligaciones se ejecutaron en partes iguales.</p> <p>Si el titular de la experiencia no es el postor, consignar si dicha experiencia corresponde a la matriz en caso que el postor sea sucursal, o fue transmitida por reorganización societaria, debiendo acompañar la documentación sustentatoria correspondiente.</p> <p>Si el postor acredita experiencia de otra persona jurídica como consecuencia de una reorganización societaria, debe presentar adicionalmente el Anexo N° 9.</p> <p>Cuando los contratos presentados se encuentren expresados en moneda extranjera, debe indicarse el tipo de cambio venta publicado por la Superintendencia de Banca, Seguros y AFP correspondiente a la fecha de suscripción.</p> <p>Sin perjuicio de lo anterior, los postores deben llenar y presentar el Anexo N° 10 referido a la experiencia del postor en la especialidad.</p> <p>Importante <i>En el caso de consorcios, la calificación de la experiencia se realiza conforme a la Directiva "Participación de Proveedores en Consorcio en las Contrataciones del Estado".</i></p>
	PARA LA ELABORACIÓN DEL EXPEDIENTE TÉCNICO
	<p><u>Requisitos:</u> El postor debe acreditar un monto facturado acumulado equivalente A DOS (2) VECES EL VALOR REFERENCIAL, en la ejecución de obras similares, durante los 10 años anteriores a la fecha de la presentación de ofertas que se computarán desde la suscripción del acta de recepción de obra.</p>

² De acuerdo con la Opinión N° 185-2017/DTN "cualquier otra documentación", se entiende como tal a todo documento emitido por la Entidad contratante con ocasión de la ejecución de la obra que cumpla con demostrar de manera indubitante aquello que se acredita, por ejemplo, mediante las resoluciones de liquidación de obra, las actas de recepción de conformidad, entre otros.



MUNICIPALIDAD PROVINCIAL DE SAN MIGUEL

PRIMER MIEMBRO TITULAR



MUNICIPALIDAD PROVINCIAL DE SAN MIGUEL

PRESIDENTE TITULAR



MUNICIPALIDAD PROVINCIAL DE SAN MIGUEL

SEGUNDO MIEMBRO TITULAR



Se considerará obra similar a: La elaboración de Estudios Definitivos o expedientes técnicos de Rehabilitación y/o mejoramiento y o la combinación de estos en puentes.

Acreditación:

La experiencia del postor se acreditará con copia simple de: (i) contratos y sus respectivas actas de recepción de obra; (ii) contratos y sus respectivas resoluciones de liquidación; o (iii) contratos y sus respectivas constancias de prestación o cualquier otra documentación³ de la cual se desprenda fehacientemente que la obra fue concluida, así como el monto total que implicó su ejecución; correspondientes a un máximo de veinte (20) contrataciones.

En los casos que se acredite experiencia adquirida en consorcio, debe presentarse la promesa de consorcio o el contrato de consorcio del cual se desprenda fehacientemente el porcentaje de las obligaciones que se asumió en el contrato presentado; de lo contrario, no se computará la experiencia proveniente de dicho contrato.

Asimismo, cuando se presenten contratos derivados de procesos de selección convocados antes del 20.09.2012, la calificación se ceñirá al método descrito en la Directiva "Participación de Proveedores en Consorcio en las Contrataciones del Estado", debiendo presumirse que el porcentaje de las obligaciones equivale al porcentaje de participación de la promesa de consorcio o del contrato de consorcio. En caso que en dichos documentos no se consigne el porcentaje de participación se presumirá que las obligaciones se ejecutaron en partes iguales.

Si el titular de la experiencia no es el postor, consignar si dicha experiencia corresponde a la matriz en caso que el postor sea sucursal, o fue transmitida por reorganización societaria, debiendo acompañar la documentación sustentatoria correspondiente.

Si el postor acredita experiencia de otra persona jurídica como consecuencia de una reorganización societaria, debe presentar adicionalmente el **Anexo N° 9**.

Cuando los contratos presentados se encuentren expresados en moneda extranjera, debe indicarse el tipo de cambio venta publicado por la Superintendencia de Banca, Seguros y AFP correspondiente a la fecha de suscripción.

Sin perjuicio de lo anterior, los postores deben llenar y presentar el **Anexo N° 10** referido a la experiencia del postor en la especialidad.

Importante

En el caso de consorcios, la calificación de la experiencia se realiza conforme a la Directiva "Participación de Proveedores en Consorcio en las Contrataciones del Estado".

Importante

- Si como resultado de una consulta u observación corresponde precisarse o ajustarse el requerimiento, se solicita la autorización del área usuaria y se pone de conocimiento de tal hecho a la dependencia que aprobó el expediente de contratación, de conformidad con el numeral 72.3 del artículo 72 del Reglamento.
- Los requisitos de calificación determinan si los postores cuentan con las capacidades necesarias para ejecutar el contrato, lo que debe ser acreditado documentalmente, y no mediante declaración jurada.



MUNICIPALIDAD PROVINCIAL DE SAN MIGUEL

Sr. Romero Paredes Cruz

SUBGERENTE DE EJECUCIÓN DE

³ De acuerdo con la Opinión N° 185-2017/DTN "cualquiera de la documentación", se entiende como tal a todo documento emitido por la Entidad contratante con ocasión de la ejecución de la obra que cumpla con demostrar de manera indubitable aquello que se acredita, por ejemplo, mediante las resoluciones de liquidación de obra, las actas de recepción de conformidad, entre otros.



CAPÍTULO IV FACTORES DE EVALUACIÓN

La evaluación se realiza sobre la base de cien (100) puntos.

Para determinar la oferta con el mejor puntaje y el orden de prelación de las ofertas, se considera lo siguiente:

FACTOR DE EVALUACIÓN	PUNTAJE / METODOLOGÍA PARA SU ASIGNACIÓN
A. PRECIO	
<u>Evaluación:</u> Se evaluará considerando el precio ofertado por el postor. <u>Acreditación:</u> Se acreditará mediante el documento que contiene el precio de la oferta (Anexo N° 6).	La evaluación consistirá en otorgar el máximo puntaje a la oferta de precio más bajo y se otorga a las demás ofertas puntajes inversamente proporcionales a sus respectivos precios, según la siguiente fórmula: $P_i = \frac{O_m \times PMP}{O_i}$ I = Oferta P _i = Puntaje de la oferta a evaluar O _i = Precio i O _m = Precio de la oferta más baja PMP = Puntaje máximo del precio 100¹⁹ puntos

Importante

Los factores de evaluación elaborados por el órgano encargado de las contrataciones o comité de selección, según corresponda, deben ser objetivos y guardan vinculación, razonabilidad y proporcionalidad con el objeto de la contratación. Asimismo, estos no pueden calificar con puntaje el cumplimiento del Expediente Técnico ni los requisitos de calificación.

¹⁹ De 88 a 100 puntos, en el caso de obras bajo la modalidad de ejecución llave en mano en las que se puede incluir adicionalmente el factor capacitación. De 83 a 100 puntos, si adicionalmente, se incluyen los factores de sostenibilidad ambiental y social e integridad en la contratación pública (cuando el valor referencial supere el monto establecido por el Plan de Presupuesto del Sector Público para la Adjudicación Simplificada).



PRIMER MIEMBRO TITULAR



PRESIDENTE TITULAR



SEGUNDO MIEMBRO TITULAR

CAPÍTULO V PROFORMA DEL CONTRATO

Importante

- *Dependiendo del objeto del contrato, de resultar indispensable, puede incluirse cláusulas adicionales o la adecuación de las propuestas en el presente documento, las que en ningún caso pueden contemplar disposiciones contrarias a la normativa vigente ni a lo señalado en este capítulo.*
- *En el caso de contratación de obras por paquete, se debe suscribir un contrato por cada obra incluida en el paquete.*

Conste por el presente documento, la contratación de la ejecución de la obra [CONSIGNAR LA DENOMINACIÓN DE LA CONVOCATORIA], que celebra de una parte [CONSIGNAR EL NOMBRE DE LA ENTIDAD], en adelante LA ENTIDAD, con RUC N° [.....], con domicilio legal en [.....], representada por [.....], identificado con DNI N° [.....], y de otra parte [.....], con RUC N° [.....], con domicilio legal en [.....], inscrita en la Ficha N° [.....] Asiento N° [.....] del Registro de Personas Jurídicas de la ciudad de [.....], debidamente representado por su Representante Legal, [.....], con DNI N° [.....], según poder inscrito en la Ficha N° [.....], Asiento N° [.....] del Registro de Personas Jurídicas de la ciudad de [.....], a quien en adelante se le denominará EL CONTRATISTA en los términos y condiciones siguientes:

CLÁUSULA PRIMERA: ANTECEDENTES

Con fecha [.....], el órgano encargado de las contrataciones o comité de selección, según corresponda, adjudicó la buena pro de la **ADJUDICACIÓN SIMPLIFICADA N° [CONSIGNAR NOMENCLATURA DEL PROCEDIMIENTO DE SELECCIÓN]** para la contratación de la ejecución de la obra [CONSIGNAR LA DENOMINACIÓN DE LA CONVOCATORIA], a [INDICAR NOMBRE DEL GANADOR DE LA BUENA PRO], cuyos detalles e importe constan en los documentos integrantes del presente contrato.

CLÁUSULA SEGUNDA: OBJETO

El presente contrato tiene por objeto [CONSIGNAR EL OBJETO DE LA CONTRATACIÓN].

CLÁUSULA TERCERA: MONTO CONTRACTUAL

El monto total del presente contrato asciende a [CONSIGNAR MONEDA Y MONTO], que incluye todos los impuestos de Ley.

Este monto comprende el costo de la ejecución de la obra, todos los tributos, seguros, transporte, inspecciones, pruebas y, de ser el caso, los costos laborales conforme a la legislación vigente, así como cualquier otro concepto que pueda tener incidencia sobre la ejecución de la prestación materia del presente contrato.

CLÁUSULA CUARTA: DEL PAGO²⁰

LA ENTIDAD se obliga a pagar la contraprestación a EL CONTRATISTA en [INDICAR MONEDA], en periodos de valorización [CONSIGNAR MENSUALES U OTRO TIPO DE PERIODO], conforme a lo previsto en la sección específica de las bases. Asimismo, LA ENTIDAD o EL CONTRATISTA, según corresponda, se obligan a pagar el monto correspondiente al saldo de la liquidación del contrato de obra, en el plazo de [CONSIGNAR PLAZO EN DÍAS] días calendario, computados desde el día siguiente del consentimiento de la liquidación.

En caso de retraso en el pago de las valorizaciones, por razones imputables a LA ENTIDAD, EL CONTRATISTA tiene derecho al reconocimiento de los intereses legales efectivos, de conformidad

²⁰ En cada caso concreto, dependiendo de la naturaleza del contrato, podrá adicionarse la información que resulte pertinente a efectos de generar el pago.



con el artículo 39 de la Ley de Contrataciones del Estado y los artículos 1244, 1245 y 1246 del Código Civil. Para tal efecto, se formulará una valorización de intereses y el pago se efectuará en las valorizaciones siguientes.

CLÁUSULA QUINTA: DEL PLAZO DE LA EJECUCIÓN DE LA PRESTACIÓN

El plazo de ejecución del presente contrato es de [.....] días calendario, el mismo que se computa desde el día siguiente de cumplidas las condiciones previstas en el artículo 176 del Reglamento.

CLÁUSULA SEXTA: PARTES INTEGRANTES DEL CONTRATO

El presente contrato está conformado por las bases integradas, la oferta ganadora, así como los documentos derivados del procedimiento de selección que establezcan obligaciones para las partes.

CLÁUSULA SÉTIMA: GARANTÍAS

EL CONTRATISTA entregó al perfeccionamiento del contrato la respectiva garantía incondicional, solidaria, irrevocable, y de realización automática en el país al solo requerimiento, a favor de LA ENTIDAD, por los conceptos, montos y vigencias siguientes:

- De fiel cumplimiento del contrato: [CONSIGNAR EL MONTO], a través de la [INDICAR EL TIPO DE GARANTÍA PRESENTADA] N° [INDICAR NÚMERO DEL DOCUMENTO] emitida por [SEÑALAR EMPRESA QUE LA EMITE]. Monto que es equivalente al diez por ciento (10%) del monto del contrato original, la misma que debe mantenerse vigente hasta el consentimiento de la liquidación final.

Importante

Al amparo de lo dispuesto en el numeral 149.4 del artículo 149 del Reglamento de la Ley de Contrataciones del Estado, en el caso de contratos de ejecución de obras que se sujeten a las condiciones establecidas en dicho artículo, si el postor ganador de la buena pro solicita la retención del diez por ciento (10%) del monto del contrato original como garantía de fiel cumplimiento de contrato, debe consignarse lo siguiente:

- “De fiel cumplimiento del contrato: [CONSIGNAR EL MONTO], a través de la retención que debe efectuar LA ENTIDAD, durante la primera mitad del número total de pagos a realizarse, de forma prorrateada, con cargo a ser devuelto a la finalización del mismo.”*

En el caso que corresponda, consignar lo siguiente:

- Garantía fiel cumplimiento por prestaciones accesorias: [CONSIGNAR EL MONTO], a través de la [INDICAR EL TIPO DE GARANTÍA PRESENTADA] N° [INDICAR NÚMERO DEL DOCUMENTO] emitida por [SEÑALAR EMPRESA QUE LA EMITE], la misma que debe mantenerse vigente hasta el cumplimiento total de las obligaciones garantizadas.

Importante

Al amparo de lo dispuesto en el numeral 151.3 del artículo 151 del Reglamento de la Ley de Contrataciones del Estado, si el postor ganador de la buena pro solicita la retención del diez por ciento (10%) del monto del contrato de la prestación accesorio como garantía de fiel cumplimiento de prestaciones accesorias, debe consignarse lo siguiente:

- “De fiel cumplimiento por prestaciones accesorias: [CONSIGNAR EL MONTO], a través de la retención que debe efectuar LA ENTIDAD, durante la primera mitad del número total de pagos a realizarse, de forma prorrateada, con cargo a ser devuelto a la finalización del mismo.”*

CLÁUSULA OCTAVA: EJECUCIÓN DE GARANTÍAS POR FALTA DE RENOVACIÓN

LA ENTIDAD puede solicitar la ejecución de las garantías cuando EL CONTRATISTA no las hubiere renovado antes de la fecha de su vencimiento, conforme a lo dispuesto en el literal a) del numeral



PRIMER MIEMBRO TITULAR



PRESIDENTE TITULAR



SEGUNDO MIEMBRO TITULAR

155.1 del artículo 155 del Reglamento de la Ley de Contrataciones del Estado.

Importante para la Entidad

- **En caso la Entidad hubiese previsto la obligación de constituir un fideicomiso para la administración de los adelantos, se debe incluir la siguiente cláusula:**

CLÁUSULA: FIDEICOMISO DE ADELANTOS²¹

Para la administración de los adelantos destinados a la ejecución de la obra, se constituirá un fideicomiso conforme a lo establecido en los artículos 184 y 185 del Reglamento. El procedimiento para la solicitud y entrega de los adelantos se rige por lo dispuesto en dichos artículos.

ADELANTO DIRECTO

"La Entidad otorgará [CONSIGNAR NÚMERO DE ADELANTOS A OTORGARSE] adelantos directos por el [CONSIGNAR PORCENTAJE QUE EN NINGÚN CASO EXCEDAN EN CONJUNTO EL 10% DEL MONTO DEL CONTRATO ORIGINAL] del monto del contrato original.

ADELANTO PARA MATERIALES E INSUMOS

"La Entidad otorgará adelantos para materiales e insumos por el [CONSIGNAR PORCENTAJE²²] del monto del contrato original, conforme al calendario de adquisición de materiales e insumos presentado por el contratista.

- *En el caso de obras bajo la modalidad de ejecución llave en mano, cuando se haya previsto otorgar adelanto para equipamiento y mobiliario, consignar lo siguiente:*

ADELANTO PARA EQUIPAMIENTO Y MOBILIARIO, EN CONTRATOS BAJO LA MODALIDAD LLAVE EN MANO

"La Entidad otorgará adelantos para equipamiento y mobiliario por el [CONSIGNAR PORCENTAJE²³] del monto del contrato original, conforme al calendario de adquisición de materiales e insumos que incluye el equipamiento y mobiliario, presentado por el contratista.

CLÁUSULA UNDÉCIMA: CONFORMIDAD DE LA OBRA

La conformidad de la obra será dada con la suscripción del Acta de Recepción de Obra.

CLÁUSULA DUODÉCIMA: DECLARACIÓN JURADA DEL CONTRATISTA

EL CONTRATISTA declara bajo juramento que se compromete a cumplir las obligaciones derivadas del presente contrato, bajo sanción de quedar inhabilitado para contratar con el Estado en caso de incumplimiento.

CLÁUSULA DÉCIMA TERCERA: ASIGNACIÓN DE RIESGOS DEL CONTRATO DE OBRA

²¹ Cabe precisar que, cuando la Entidad no haya incorporado en las bases la obligación de constituir un fideicomiso para la administración de los adelantos destinados a la ejecución de obra, las partes pueden acordar la incorporación de una cláusula en el contrato para la constitución del fideicomiso, de acuerdo a lo previsto en el numeral 184.9 del artículo 184 del Reglamento.

²² De conformidad con el numeral 180.2 del artículo 180 del Reglamento, los adelantos para materiales e insumos, no pueden superar el veinte por ciento (20%) del monto del contrato original, y en el caso de contratos bajo la modalidad de llave en mano, en los que se haya previsto el adelanto para equipamiento y mobiliario, no pueden superar en conjunto dicho porcentaje.

²³ De conformidad con el numeral 180.2 del artículo 180 del Reglamento, los adelantos para materiales e insumos, no pueden superar el veinte por ciento (20%) del monto del contrato original, y en el caso de contratos bajo la modalidad de llave en mano, en los que se haya previsto el adelanto para equipamiento y mobiliario, no pueden superar en conjunto dicho porcentaje.

[INCLUIR²⁴ EN ESTA CLÁUSULA LA IDENTIFICACIÓN Y ASIGNACIÓN DE RIESGOS QUE PUEDAN OCURRIR DURANTE LA EJECUCIÓN DE LA OBRA, ASI COMO LA DETERMINACIÓN DE LA PARTE DEL CONTRATO QUE DEBE ASUMIRLOS DURANTE LA EJECUCIÓN CONTRACTUAL, SEGÚN LAS DISPOSICIONES PREVISTAS EN LA DIRECTIVA “GESTIÓN DE RIESGOS EN LA PLANIFICACIÓN DE LA EJECUCIÓN DE OBRAS”. LA GESTION DE RIESGOS FORMA PARTE DE LA ÚLTIMA VERSIÓN DEL EXPEDIENTE TECNICO DE OBRA PUBLICADO EN LA OPCIÓN “VER EXPEDIENTE TÉCNICO DE OBRA” DEL SEACE].

CLÁUSULA DÉCIMA CUARTA: RESPONSABILIDAD POR VICIOS OCULTOS

Ni la suscripción del Acta de Recepción de Obra, ni el consentimiento de la liquidación del contrato de obra, enervan el derecho de LA ENTIDAD a reclamar, posteriormente, por defectos o vicios ocultos, conforme a lo dispuesto por los artículos 40 de la Ley de Contrataciones del Estado y 173 de su Reglamento.

El plazo máximo de responsabilidad de EL CONTRATISTA es de [CONSIGNAR TIEMPO EN AÑOS, NO MENOR DE 7 AÑOS] años, contados a partir de la conformidad de la recepción [INDICAR TOTAL O PARCIAL, SEGÚN CORRESPONDA] de la obra.

CLÁUSULA DÉCIMA QUINTA: PENALIDADES

Si EL CONTRATISTA incurre en retraso injustificado en la ejecución de las prestaciones objeto del contrato, LA ENTIDAD le aplica automáticamente una penalidad por mora por cada día de atraso, de acuerdo a la siguiente fórmula:

Penalidad Diaria =
$$\frac{0.10 \times \text{monto vigente}}{F \times \text{plazo vigente en días}}$$

Donde:

F = 0.15 para plazos mayores a sesenta (60) días o;
F = 0.40 para plazos menores o iguales a sesenta (60) días.

El retraso se justifica a través de la solicitud de ampliación de plazo debidamente aprobado. Adicionalmente, se considera justificado el retraso y en consecuencia no se aplica penalidad, cuando EL CONTRATISTA acredite, de modo objetivamente sustentado, que el mayor tiempo transcurrido no le resulta imputable. En este último caso la calificación del retraso como justificado por parte de LA ENTIDAD no da lugar al pago de gastos generales ni costos directos de ningún tipo, conforme el numeral 162.5 del artículo 162 del Reglamento de la Ley de Contrataciones del Estado.

Adicionalmente a la penalidad por mora se aplicarán las siguientes penalidades:

Otras penalidades para ejecución de obra:

Penalizaciones			
N°	Supuestos de aplicación de penalidad	Forma de cálculo	Procedimiento
1	Cuando el personal del plantel profesional clave permanece menos de sesenta (60) días calendario o el íntegro del plazo de ejecución, si este es menor a los sesenta (60) días, de conformidad con las disposiciones establecidas en el numeral 190.2 del artículo 190 del Reglamento.	0.5 UIT por cada día de ausencia del personal de obra	Según informe del SUPERVISOR DE LA OBRA y/o informe de la GERENCIA DE INFRAESTRUC TURA.

2	En caso culmine la relación contractual entre el contratista y el personal ofertado y la entidad no haya aprobado la sustitución del personal por no cumplir con las experiencias y calificaciones requeridas.	0.5 UIT por cada día de ausencia del personal en obra.	Según informe del SUPERVISOR DE LA OBRA y/o informe de la GERENCIA DE INFRAESTRUCTURA.
3	Si el contratista o su personal, no permite el acceso al cuaderno de obra al SUPERVISOR DE LA OBRA Según corresponda, impidiéndole anotar las ocurrencias.	Cinco por mil (5/1000) del monto de la valorización del periodo por cada día de dicho impedimento.	Según informe del SUPERVISOR DE LA OBRA y/o informe de la GERENCIA DE INFRAESTRUCTURA.
SEGURIDAD EN LA OBRA			
4	SEÑALIZACIÓN DE OBRA. Siempre que resulte necesario se deben adoptar las medidas necesarias y precisas para que la obra cuente con la suficiente señalización, además se colocarán siempre en el caso de los siguientes tramos de alto riesgo (G-050 del RNE) <ul style="list-style-type: none"> - Elaboración del Plan de Seguridad y Salud para la obra y presentación a la entidad para su aprobación. - Utilización de Equipo de Protección Individual (EPI), según el trabajo a realizar. - Implementación de medidas de seguridad para trabajos de alto riesgo, según RNE. - Implementación de botiquín de primeros auxilios. La no realización de estas actividades será causal de aplicación de penalidad.	0.5 UIT por cada caso detectado.	Según informe del SUPERVISOR DE LA OBRA y/o informe de la GERENCIA DE INFRAESTRUCTURA, según corresponda, por cada vez que esto ocurra.
5	INDUMENTARIA E IMPLEMENTOS DE PROTECCIÓN PERSONAL Cuando el contratista permita que el trabajador labore sin ellas o que las tenga incompletas. Implementos de Protección del Personal son: EPP básico Protección de cabeza, protección de ojos, protección de pies, protección de manos y vestimenta adecuada. EPP auxiliar o complementario Protección auditiva, protección respiratoria (según el tipo de trabajo). Además, se deberán considerar equipos, indumentaria, vestuario de acuerdo a la naturaleza y exigencia de las labores que el personal desempeñe durante la ejecución de la obra, en función a las normas de seguridad. El personal debe llevarlo en la ejecución de los trabajos que están ejecutando.	(0.5 UIT) por cada caso detectado.	Según informe del SUPERVISOR DE LA OBRA y/o informe de la GERENCIA DE INFRAESTRUCTURA, según corresponda, por cada vez que esto ocurra.
5	SEGURIDAD DEL SERVICIO Y SEÑALIZACIÓN Cuando el Contratista no emplee los dispositivos de seguridad peatonal y vehicular, y las señalizaciones especificadas en el Expediente Técnico.	(0.5 UIT) por cada caso detectado.	Según informe del SUPERVISOR DE LA OBRA y/o informe de la GERENCIA DE INFRAESTRUCTURA, según corresponda, por cada vez que esto ocurra.

6	EQUIPOS DE CONTRATISTA Cuando el contratista no cuenta con los equipos mínimos requeridos según su propuesta para la ejecución de la obra o que los tenga incompletos.	(0.5 UIT) por cada caso detectado	Según informe del SUPERVISOR DE LA OBRA y/o informe de la GERENCIA DE INFRAESTRUCTURA, según corresponda, por cada vez que esto ocurra.
8	CALIDAD DE EJECUCIÓN DE LA OBRA Cuando el Residente acepte un trabajo mal ejecutado. Además de la penalidad, el Contratista deberá corregir dicho trabajo sin costo alguno para la Entidad. Esto se refiere que no cumple con las especificaciones técnicas mínimas que se detallan en el Expediente Técnico. Donde no se cumplen con las dosificaciones, encofrados, alineamientos, pendiente y otras formas geométricas que se indican en los planos. Cuando el contratista ejecuta las partidas con materiales o insumos que no cuenten con la certificación de calidad correspondiente, los cuales deben ser calificados entre el residente y el Supervisor con los correspondientes protocolos de control y/o aseguramiento de calidad.	(0.5 UIT) por cada caso detectado	Según informe del SUPERVISOR DE LA OBRA y/o informe de la GERENCIA DE INFRAESTRUCTURA, según corresponda.
9	CALIDAD Y MATERIALES Cuando el contratista emplee materiales que no cumplan los requisitos de las especificaciones técnicas y cada uno de los materiales utilizados no cuente con su respectivo certificado de calidad. La penalidad será por cada caso detectado, EL CONTRATISTA deberá retirar dicho material y reemplazar por otro que cumpla con las especificaciones técnicas, siendo dicho reemplazo sin costo alguno para la Entidad.	(0.5 UIT) por cada caso detectado	Según informe del SUPERVISOR DE LA OBRA y/o informe de la GERENCIA DE INFRAESTRUCTURA, según corresponda.
10	USO DE MATERIALES CON ENSAYO DE CALIDAD PREVIOS Cuando el contratista emplee materiales que no cuenten con los certificados y/o ensayos de calidad previos a su utilización. EL CONTRATISTA deberá retirar dicho material y reemplazarlo por otro que cuente con los respectivos certificados y/o ensayos de control de calidad, siendo dicho remplazo sin costo alguno para la Entidad. Es decir que todo material utilizado debe contar con la certificación de calidad dado por el fabricante o ensayo de un laboratorio de mecánica de suelos y/o materiales certificados de INDECOPI y además estándares nacionales e internacionales.	(0.5 UIT) por cada caso detectado	Según informe del SUPERVISOR DE LA OBRA y/o informe de la GERENCIA DE INFRAESTRUCTURA, según corresponda.

CONTRACTUALES

11	FALTA DE PERMANENCIA DEL PERSONAL El Residente y los profesionales especialistas propuestos, deben dirigir la ejecución de los trabajos efectuados por el contratista, asistiendo en forma permanente y todos los días laborables de la Obra y los demás profesionales durante el plazo de su participación de acuerdo a las partidas de su especialidad, en caso contrario se aplicará una multa por su inasistencia, siendo suficiente la sustentación de este hecho con un acta firmado por el personal de la ENTIDAD que visitó la obra y dejando constancia con un responsable de la obra.	(0.5 UIT) por cada día de inasistencia del personal propuesto.	Según informe del SUPERVISOR DE LA OBRA y/o informe de la GERENCIA DE INFRAESTRUCTURA, según corresponda, por cada vez que esto ocurra.
----	---	--	---



PRIMER MIEMBRO TITULAR



PRESIDENTE TITULAR



SEGUNDO MIEMBRO TITULAR

12	INFORME DEL PROFESIONAL DE CADA ESPECIALIDAD PROPUESTO Cada profesional propuesto según especialidad deberá presentar su informe, debidamente firmado, en caso contrario se aplicará una multa, por mes y/o en cada valorización estos informes deberán acompañar dicha valorización.	(0.5 UIT) por cada informe ausente en cada valorización	Según informe del SUPERVISOR DE LA OBRA y/o informe de la GERENCIA DE INFRAESTRUCTURA, según corresponda, por cada vez que esto ocurra.
13	RESIDENTE DE OBRA Cuando el personal de la Entidad, no ubique al Residente en Obra (en el momento de la inspección), este acudirá al cuaderno de autocontrol, en caso de no estar anotado el lugar de desplazamiento, se aplicará una multa según penalidad sobre el monto del Contrato, por el día o los días en que personal no hay anotado su presencia en el cuaderno de autocontrol y se haya ausentado, siendo suficiente la sustentación de este hecho con un acta firmado por el personal de la Entidad que visitó la obra, dejando copia de la misma en manos de algún responsable en la obra.	(0.5 UIT) por cada vez que no haya anotado el lugar de desplazamiento.	Según informe del SUPERVISOR DE LA OBRA y/o informe de la GERENCIA DE INFRAESTRUCTURA, según corresponda, por cada vez que esto ocurra.
14	CUADERNO DE OBRA Por no encontrarse el Cuaderno de Obra, en el momento de la Inspección por parte de personal de la ENTIDAD. Que el llenado del cuaderno de obra, no esté acorde a la fecha de inspección, por constatación.	(0.5 UIT) por cada caso detectado.	Según informe del SUPERVISOR DE LA OBRA y/o informe de la GERENCIA DE INFRAESTRUCTURA, según corresponda, por cada vez que esto ocurra.
15	MANUAL DE OPERACIONES Y MANTENIMIENTO DE LAS INSTALACIONES CONSTRUIDAS Por no presentar en el informe final, o informe de liquidación de obra el respectivo manual, el cual contendrá todos los manuales de fábrica del equipamiento instalado, mantenimiento de infraestructura, planes de operación de sistema contra incendio, manuales de operación de sistema de seguridad, audio, telefonía, informática, etc. Instalados.	(0.5 UIT) por cada día de atraso.	Según informe del Ing. Coordinador de obra o quien haga sus veces y/o informe de la GERENCIA DE INFRAESTRUCTURA
16	BIO SEGURIDAD. Cuando el contratista permita trabajos sin cumplir con lo indicado en el protocolo para la vigilancia, prevención y control de COVID-19 en el trabajo. Cuando el contratista no otorgue EPP y/o productos de limpieza al personal.	(0.5 UIT) por cada caso detectado.	Según informe del SUPERVISOR DE LA OBRA y/o informe de la GERENCIA DE INFRAESTRUCTURA, según corresponda, por cada vez que esto ocurra.

17	VALORIZACIONES Por presentar valorizaciones de obra con errores, omisiones o deficiencias. Por ejemplo: por valorizar obras adicionales dentro de la planilla de la obra contratada; por valorizar obras adicionales sin haber obtenido la aprobación de la Municipalidad Provincial de San Miguel; por valorizar obras y/o metrados no ejecutados (sobrevalorizaciones) y pagos en exceso no correspondientes en las disposiciones vigentes. Por valorizar con datos erróneos sobre los montos por amortizar de los adelantos u otros casos, pudiendo la Entidad darle hasta una oportunidad de observación sin aplicación de penalidad.	0.5 UIT Por ocurrencia	Según informe de la Sub Gerencia de Ejecución de Inversiones y Mantenimiento y/o evidencia documentaria y/o informe de la GERENCIA DE INFRAESTRUCTURA.
18	SUSPENSIÓN DE OBRA Por realizar trabajos de partidas contractuales durante la suspensión de la obra.	0.25 UIT Por ocurrencia	Según informe del área competente de la Entidad y/o evidencia documentaria y/o informe de la GERENCIA DE INFRAESTRUCTURA.

Otras penalidades para la elaboración del Expediente técnico de obra:

Penalidades			
N°	Supuestos de aplicación de penalidad	Forma de cálculo	Procedimiento
1	Cuando el personal clave permanece menos de sesenta (60) días calendario o del íntegro del plazo de ejecución de la prestación, si este es menor a los sesenta (60) días calendario, de conformidad con las disposiciones establecidas en el numeral 190.2 del artículo 190 del Reglamento.	Se aplicará a EL CONTRATISTA una penalidad de 0,5 UIT por cada día de ausencia del personal	Según informe de la GDUR
2	En caso el contratista incumpla con su obligación de ejecutar la prestación con el personal acreditado o debidamente sustituido.	Se aplicará a EL CONTRATISTA una penalidad de 0,5 UIT por cada día de ausencia del personal.	Según informe de GDUR

Importante

De haberse previsto otras penalidades a las previstas, incluir los supuestos de aplicación de penalidad, la forma de cálculo de la penalidad para cada supuesto y el procedimiento mediante el cual se verifica el supuesto a penalizar, conforme el artículo 163 del Reglamento de la Ley de Contrataciones del Estado.

Estas penalidades se deducen de las valorizaciones o en la liquidación final, según corresponda; o si fuera necesario, se cobra del monto resultante de la ejecución de la garantía de fiel cumplimiento.

La penalidad por mora y las otras penalidades pueden alcanzar cada una un monto máximo equivalente al diez por ciento (10%) del monto del contrato vigente, o de ser el caso, del ítem que debió ejecutarse.

Cuando se llegue a cubrir el monto máximo de la penalidad por mora o el monto máximo para otras

penalizaciones, LA ENTIDAD puede resolver el contrato por incumplimiento.

CLÁUSULA DÉCIMA SEXTA: RESOLUCIÓN DEL CONTRATO

Cualquiera de las partes puede resolver el contrato, de conformidad con el numeral 32.3 del artículo 32 y artículo 36 de la Ley de Contrataciones del Estado, y el artículo 164 de su Reglamento. De darse el caso, LA ENTIDAD procederá de acuerdo a lo establecido en los artículos 165 y 207 del Reglamento de la Ley de Contrataciones del Estado.

CLÁUSULA DÉCIMA SÉTIMA: RESPONSABILIDAD DE LAS PARTES

Cuando se resuelva el contrato por causas imputables a algunas de las partes, se debe resarcir los daños y perjuicios ocasionados, a través de la indemnización correspondiente. Ello no obsta la aplicación de las sanciones administrativas, penales y pecuniarias a que dicho incumplimiento diere lugar, en el caso que éstas correspondan.

Lo señalado precedentemente no exime a ninguna de las partes del cumplimiento de las demás obligaciones previstas en el presente contrato.

CLÁUSULA DÉCIMA OCTAVA: ANTICORRUPCIÓN

EL CONTRATISTA declara y garantiza no haber, directa o indirectamente, o tratándose de una persona jurídica a través de sus socios, integrantes de los órganos de administración, apoderados, representantes legales, funcionarios, asesores o personas vinculadas a las que se refiere el artículo 7 del Reglamento de la Ley de Contrataciones del Estado, ofrecido, negociado o efectuado, cualquier pago o, en general, cualquier beneficio o incentivo ilegal en relación al contrato.

Asimismo, el CONTRATISTA se obliga a conducirse en todo momento, durante la ejecución del contrato, con honestidad, probidad, veracidad e integridad y de no cometer actos ilegales o de corrupción, directa o indirectamente o a través de sus socios, accionistas, participacionistas, integrantes de los órganos de administración, apoderados, representantes legales, funcionarios, asesores y personas vinculadas a las que se refiere el artículo 7 del Reglamento de la Ley de Contrataciones del Estado.

Además, EL CONTRATISTA se compromete a i) comunicar a las autoridades competentes, de manera directa y oportuna, cualquier acto o conducta ilícita o corrupta de la que tuviera conocimiento; y ii) adoptar medidas técnicas, organizativas y/o de personal apropiadas para evitar los referidos actos o prácticas.

Finalmente, EL CONTRATISTA se compromete a no colocar a los funcionarios públicos con los que deba interactuar, en situaciones reñidas con la ética. En tal sentido, reconoce y acepta la prohibición de ofrecerles a éstos cualquier tipo de obsequio, donación, beneficio y/o gratificación, ya sea de bienes o servicios, cualquiera sea la finalidad con la que se lo haga.

CLÁUSULA DÉCIMA NOVENA: MARCO LEGAL DEL CONTRATO

Sólo en lo no previsto en este contrato, en la Ley de Contrataciones del Estado y su Reglamento, en las directivas que emita el OSCE y demás normativa especial que resulte aplicable, serán de aplicación supletoria las disposiciones pertinentes del Código Civil vigente, cuando corresponda, y demás normas de derecho privado.

CLÁUSULA VIGÉSIMA: SOLUCIÓN DE CONTROVERSIAS²⁵

Las controversias que surjan entre las partes durante la ejecución del contrato se resuelven mediante conciliación o arbitraje, según el acuerdo de las partes.

Cualquiera de las partes tiene derecho a iniciar el arbitraje a fin de resolver dichas controversias dentro del plazo de caducidad previsto en la Ley de Contrataciones del Estado y su Reglamento.

²⁵ De acuerdo con el numeral 225.3 del artículo 225 del Reglamento, las partes pueden recurrir al arbitraje ad hoc cuando las controversias deriven de procedimientos de selección cuyo valor referencial sea menor o igual a cinco millones de nuevos soles (S/ 5 000 000,00).



Facultativamente, cualquiera de las partes tiene el derecho a solicitar una conciliación dentro del plazo de caducidad correspondiente, según lo señalado en el artículo 224 del Reglamento de la Ley de Contrataciones del Estado, sin perjuicio de recurrir al arbitraje, en caso no se llegue a un acuerdo entre ambas partes o se llegue a un acuerdo parcial. Las controversias sobre nulidad del contrato solo pueden ser sometidas a arbitraje.

El Laudo arbitral emitido es inapelable, definitivo y obligatorio para las partes desde el momento de su notificación, según lo previsto en el numeral 45.21 del artículo 45 de la Ley de Contrataciones del Estado.

Importante para la Entidad

De acuerdo con lo dispuesto en el numeral 243.4 del artículo 243 del Reglamento, la obligatoriedad de someter a Junta de Resolución de Disputas las controversias en los contratos de obra por montos superiores a veinte millones con 00/100 Soles (S/ 20 000 000,00), es obligatoria. Asimismo, el sometimiento de la solución de controversias a una Junta de Resolución de Disputas en los contratos cuyos montos sean iguales o menores a veinte millones con 00/100 Soles (S/ 20 000 000,00) es facultativa. En tal sentido, según lo previsto en el Anexo N° 2 de la Directiva N° 012-2019-OSCE/CD incluir la siguiente cláusula, según corresponda:

CLÁUSULA VIGÉSIMA PRIMERA: JUNTA DE RESOLUCIÓN DE DISPUTAS

Las partes acuerdan para la solución de las controversias derivadas del presente Contrato de Obra conformar una Junta de Resolución de Disputas (en adelante, la JRD) de acuerdo a las disposiciones de la Ley de Contrataciones del Estado, su Reglamento y las directivas que emita OSCE al respecto (en adelante, las "Normas Aplicables a la JRD"); encargando su organización y administración al [DENOMINACIÓN O RAZÓN SOCIAL DEL CENTRO DE ADMINISTRACIÓN DESIGNADO POR LAS PARTES AL CUAL ENCARGAN LA ORGANIZACIÓN DE LA JRD].

La JRD estará compuesta por [TRES (3) MIEMBROS / UN (1) MIEMBRO], los/el cual/es será/n designado/s conforme a las Normas Aplicables a la JRD.

Todas las controversias generadas entre las partes con ocasión al presente Contrato de Obra deben ser sometidas, en primer lugar, a la decisión de la JRD de conformidad con las Normas Aplicables a las JRD.

La decisión que emita la JRD es vinculante y, por tanto, de inmediato y obligatorio cumplimiento para las partes conforme a lo establecido en las Normas Aplicables a la JRD. El incumplimiento de la decisión otorga a la parte afectada la potestad de resolver el contrato, previo aviso requiriendo el cumplimiento.

En caso alguna de las Partes no esté de acuerdo con la decisión emitida por la JRD, podrá someter la controversia a arbitraje conforme a lo establecido en las Normas Aplicables a la JRD. Las Partes acuerdan que es condición obligatoria para el inicio del arbitraje el haber concluido de modo previo el procedimiento ante la JRD.

Si una Parte no manifiesta su disconformidad con una decisión emitida por la JRD en el plazo previsto en las Normas Aplicables a las JRD, entonces dicha decisión adquiere el carácter de definitiva y no podrá ser sometida a arbitraje. Si una Parte manifiesta su disconformidad con una decisión emitida por la JRD en el plazo previsto en las Normas Aplicables a las JRD, pero no inicia el arbitraje respectivo en el plazo previsto en dichas Normas, aquella adquiere la calidad de definitiva.

Incorporar o eliminar, según corresponda

CLÁUSULA VIGÉSIMA SEGUNDA: FACULTAD DE ELEVAR A ESCRITURA PÚBLICA

Cualquiera de las partes puede elevar el presente contrato a Escritura Pública corriendo con todos los gastos que demande esta formalidad.

CLÁUSULA VIGÉSIMA TERCERA: DOMICILIO PARA EFECTOS DE LA EJECUCIÓN CONTRACTUAL

Las partes declaran el siguiente domicilio para efecto de las notificaciones que se realicen durante la ejecución del presente contrato:



PRIMER MIEMBRO TITULAR



PRESIDENTE TITULAR



SEGUNDO MIEMBRO TITULAR

DOMICILIO DE LA ENTIDAD: [.....]

DOMICILIO DEL CONTRATISTA: [CONSIGNAR EL DOMICILIO SEÑALADO POR EL POSTOR GANADOR DE LA BUENA PRO AL PRESENTAR LOS REQUISITOS PARA EL PERFECCIONAMIENTO DEL CONTRATO]

La variación del domicilio aquí declarado de alguna de las partes debe ser comunicada a la otra parte, formalmente y por escrito, con una anticipación no menor de quince (15) días calendario.

De acuerdo con las bases integradas, la oferta y las disposiciones del presente contrato, las partes lo firman por duplicado en señal de conformidad en la ciudad de [.....] al [CONSIGNAR FECHA].

“LA ENTIDAD”

“EL CONTRATISTA”

Importante

Este documento puede firmarse digitalmente si ambas partes cuentan con firma digital, según la Ley N° 27269, Ley de Firmas y Certificados Digitales²⁶.

²⁶ Para mayor información sobre la normativa de firmas y certificados digitales ingresar a: <https://www.indecopi.gob.pe/web/firmas-digitales/firmar-y-certificados-digitales>



CAPÍTULO VI
CONSTANCIA DE PRESTACIÓN DE EJECUCIÓN DE OBRA

De conformidad con el artículo 169 del Reglamento, se deja expresa constancia de la culminación de la prestación derivada del contrato mencionado en el numeral 3 del presente documento.

1	DATOS DEL DOCUMENTO	Número del documento			
		Fecha de emisión del documento			
2	DATOS DEL CONTRATISTA	Nombre, denominación o razón social			
		RUC			
		EN CASO EL CONTRATISTA SEA UN CONSORCIO, ADEMÁS SE DEBERÁ REGISTRAR LA SIGUIENTE INFORMACIÓN:			
		Nombre o razón social del integrante del consorcio	RUC	%	Descripción de las obligaciones
3	DATOS DEL CONTRATO	Número del contrato			
		Tipo y número del procedimiento de selección			
		Descripción del objeto del contrato			
		Fecha de suscripción del contrato			
		Monto del contrato			
4	DATOS DE LA OBRA	Denominación de la obra			
		Ubicación de la obra (Región, Provincia y Distrito)			
		Nombres y apellidos del Supervisor de la Obra			
		Plazo de ejecución de la obra	Plazo original	días calendario	
			Ampliación(es) de plazo	días calendario	
			Total plazo	días calendario	
			Fecha de culminación de la obra		
			Fecha de recepción de la obra		
			Fecha de liquidación de la obra		
		Monto de la obra	Número de adicionales de obra		
			Monto total de los adicionales		
			Número de deductivos		
Monto total de los deductivos					
Monto total de la obra (sólo componente de obra)					

5	APLICACIÓN DE PENALIDADES	Monto de las penalidades por mora				
		Monto de otras penalidades				
		Monto total de las penalidades aplicadas				
6	SOLUCIÓN DE CONTROVERSIAS DEL CONTRATO	Junta de Resolución de Disputas	Si		No	
		Arbitraje	Si		No	
		N° de arbitrajes				
7	DATOS DE LA ENTIDAD	Nombre de la Entidad				
		RUC de la Entidad				
		Nombres y apellidos del funcionario que emite la constancia				
		Cargo que ocupa en la Entidad				
		Teléfono de contacto				
8						
	NOMBRE, FIRMA Y SELLO DEL FUNCIONARIO COMPETENTE					



ANEXOS

ANEXO Nº 1

DECLARACIÓN JURADA DE DATOS DEL POSTOR

Señores

COMITÉ DE SELECCIÓN

ADJUDICACIÓN SIMPLIFICADA Nº 008-2024-MPSM/CS-1

Presente.-

El que se suscribe, [.....], postor y/o Representante Legal de [CONSIGNAR EN CASO DE SER PERSONA JURÍDICA], identificado con [CONSIGNAR TIPO DE DOCUMENTO DE IDENTIDAD] N° [CONSIGNAR NÚMERO DE DOCUMENTO DE IDENTIDAD], con poder inscrito en la localidad de [CONSIGNAR EN CASO DE SER PERSONA JURÍDICA] en la Ficha N° [CONSIGNAR EN CASO DE SER PERSONA JURÍDICA] Asiento N° [CONSIGNAR EN CASO DE SER PERSONA JURÍDICA], **DECLARO BAJO JURAMENTO** que la siguiente información se sujeta a la verdad:

Nombre, Denominación o Razón Social :			
Domicilio Legal :			
RUC :		Teléfono(s) :	
MYPE ²⁷		Sí	No
Correo electrónico :			

Autorización de notificación por correo electrónico:

Autorizo que se notifiquen al correo electrónico indicado las siguientes actuaciones:

1. Solicitud de reducción de la oferta económica.
2. Solicitud de subsanación de los requisitos para perfeccionar el contrato.
3. Solicitud para presentar los documentos para perfeccionar el contrato, según orden de prelación, de conformidad con lo previsto en el artículo 141 del Reglamento.
4. Respuesta a la solicitud de acceso al expediente de contratación.

Asimismo, me comprometo a remitir la confirmación de recepción, en el plazo máximo de dos (2) días hábiles de recibida la comunicación.

[CONSIGNAR CIUDAD Y FECHA]

.....
Firma, Nombres y Apellidos del postor o Representante legal, según corresponda

Importante

La notificación dirigida a la dirección de correo electrónico consignada se entenderá válidamente efectuada cuando la Entidad reciba acuse de recepción.

²⁷ Esta información será verificada por la Entidad en la página web del Ministerio de Trabajo y Promoción del Empleo en la sección consulta de empresas acreditadas en el REMYPE en el link <http://www2.trabajo.gob.pe/servicios-en-linea-2-2/> y se tendrá en consideración, en caso el postor ganador de la buena pro solicite la retención del diez por ciento (10%) del monto del contrato, en calidad de garantía de fiel cumplimiento, según las condiciones previstas en el numeral 149.4 del artículo 149 y numeral 151.3 del artículo 151 del Reglamento. Asimismo, dicha información se tendrá en cuenta en caso de empate, conforme a lo previsto en el artículo 91 del Reglamento.



Importante

Cuando se trate de consorcios, la declaración jurada es la siguiente:

ANEXO N° 1

DECLARACIÓN JURADA DE DATOS DEL POSTOR

Señores

COMITÉ DE SELECCIÓN

ADJUDICACIÓN SIMPLIFICADA N° 008-2024-MPSM/CS-1

Presente.-

El que se suscribe, [...], representante común del consorcio [CONSIGNAR EL NOMBRE DEL CONSORCIO], identificado con [CONSIGNAR TIPO DE DOCUMENTO DE IDENTIDAD] N° [CONSIGNAR NÚMERO DE DOCUMENTO DE IDENTIDAD], **DECLARO BAJO JURAMENTO** que la siguiente información se sujeta a la verdad:

Datos del consorciado 1				
Nombre, Denominación o Razón Social :				
Domicilio Legal :				
RUC :	Teléfono(s) :			
MYPE ²⁸		Sí	No	
Correo electrónico :				

Datos del consorciado 2				
Nombre, Denominación o Razón Social :				
Domicilio Legal :				
RUC :	Teléfono(s) :			
MYPE ²⁹		Sí	No	
Correo electrónico :				

Datos del consorciado ...				
Nombre, Denominación o Razón Social :				
Domicilio Legal :				
RUC :	Teléfono(s) :			
MYPE ³⁰		Sí	No	
Correo electrónico :				

Autorización de notificación por correo electrónico:

Correo electrónico del consorcio:

Autorizo que se notifiquen al correo electrónico indicado las siguientes actuaciones:

²⁸ Esta información será verificada por la Entidad en la página web del Ministerio de Trabajo y Promoción del Empleo en la sección consulta de empresas acreditadas en el REMYPE en el link <http://www2.trabajo.gob.pe/servicios-en-linea-2-2/> y se tendrá en consideración, en caso el consorcio ganador de la buena pro solicite la retención del diez por ciento (10%) del monto del contrato, en calidad de garantía de fiel cumplimiento, según las condiciones previstas en el numeral 149.4 del artículo 149 y numeral 151.3 del artículo 151 del Reglamento. Asimismo, dicha información se tendrá en cuenta en caso de empate, conforme a lo previsto en el artículo 91 del Reglamento. Para dichos efectos, todos los integrantes del consorcio deben acreditar la condición de micro o pequeña empresa.

²⁹ Ibídem.

³⁰ Ibídem.

1. Solicitud de reducción de la oferta económica.
2. Solicitud de subsanación de los requisitos para perfeccionar el contrato.
3. Solicitud para presentar los documentos para perfeccionar el contrato, según orden de prelación, de conformidad con lo previsto en el artículo 141 del Reglamento.
4. Respuesta a la solicitud de acceso al expediente de contratación.

Asimismo, me comprometo a remitir la confirmación de recepción, en el plazo máximo de dos (2) días hábiles de recibida la comunicación.

[CONSIGNAR CIUDAD Y FECHA]

.....
**Firma, Nombres y Apellidos del representante
común del consorcio**

Importante

La notificación dirigida a la dirección de correo electrónico consignada se entenderá válidamente efectuada cuando la Entidad reciba acuse de recepción.

ANEXO N° 2

**DECLARACIÓN JURADA
(ART. 52 DEL REGLAMENTO DE LA LEY DE CONTRATACIONES DEL ESTADO)**

Señores

COMITÉ DE SELECCIÓN

ADJUDICACIÓN SIMPLIFICADA N° 008-2024-MPSM/CS-1

Presente.-

Mediante el presente el suscrito, postor y/o Representante Legal de [CONSIGNAR EN CASO DE SER PERSONA JURÍDICA], declaro bajo juramento:

- i. No haber incurrido y me obligo a no incurrir en actos de corrupción, así como a respetar el principio de integridad.
- ii. No tener impedimento para postular en el procedimiento de selección ni para contratar con el Estado, conforme al artículo 11 de la Ley de Contrataciones del Estado.
- iii. Conocer las sanciones contenidas en la Ley de Contrataciones del Estado y su Reglamento, así como las disposiciones aplicables de la Ley N° 27444, Ley del Procedimiento Administrativo General.
- iv. Participar en el presente proceso de contratación en forma independiente sin mediar consulta, comunicación, acuerdo, arreglo o convenio con ningún proveedor; y, conocer las disposiciones del Decreto Legislativo N° 1034, Decreto Legislativo que aprueba la Ley de Represión de Conductas Anticompetitivas.
- v. Conocer, aceptar y someterme a las bases, condiciones y reglas del procedimiento de selección.
- vi. Ser responsable de la veracidad de los documentos e información que presento en el presente procedimiento de selección.
- vii. Comprometerme a mantener la oferta presentada durante el procedimiento de selección y a perfeccionar el contrato, en caso de resultar favorecido con la buena pro.

[CONSIGNAR CIUDAD Y FECHA]

.....
**Firma, Nombres y Apellidos del postor o
Representante legal, según corresponda**

Importante

En el caso de consorcios, cada integrante debe presentar esta declaración jurada, salvo que sea presentada por el representante común del consorcio.

ANEXO N° 3

DECLARACIÓN JURADA DE CUMPLIMIENTO DEL EXPEDIENTE TÉCNICO

Señores

COMITÉ DE SELECCIÓN

ADJUDICACIÓN SIMPLIFICADA N° 008-2024-MPSM/CS-1

Presente.-

Es grato dirigirme a usted, para hacer de su conocimiento que luego de haber examinado las bases y demás documentos del procedimiento de la referencia y, conociendo todos los alcances y las condiciones detalladas en dichos documentos, el postor que suscribe ofrece la ejecución de la obra **[CONSIGNAR EL OBJETO DE LA CONVOCATORIA]**, de conformidad con el respectivo Expediente Técnico y las demás condiciones que se indican en el numeral 3.1 del Capítulo III de la sección específica de las bases y los documentos del procedimiento.

[CONSIGNAR CIUDAD Y FECHA]

.....
**Firma, Nombres y Apellidos del postor o
Representante legal o común, según corresponda**

ANEXO N° 4

DECLARACIÓN JURADA DE PLAZO DE EJECUCIÓN DE LA OBRA

Señores

COMITÉ DE SELECCIÓN

ADJUDICACIÓN SIMPLIFICADA N° 008-2024-MPSM/CS-1

Presente.-

Mediante el presente, con pleno conocimiento de las condiciones que se exigen en las bases del procedimiento de la referencia, me comprometo a ejecutar la obra [CONSIGNAR LA DENOMINACIÓN DE LA CONVOCATORIA] en el plazo de [CONSIGNAR EL PLAZO OFERTADO, EL CUAL DEBE SER EXPRESADO EN DÍAS CALENDARIO] días calendario.

[CONSIGNAR CIUDAD Y FECHA]

.....
**Firma, Nombres y Apellidos del postor o
Representante legal o común, según corresponda**

Importante para la Entidad

- Cuando en el expediente de contratación establezca que la obra debe ejecutarse bajo la modalidad de ejecución llave en mano, considerar lo siguiente, según corresponda

*"Mediante el presente, con pleno conocimiento de las condiciones que se exigen en las bases del procedimiento de la referencia, me comprometo a ejecutar la obra [CONSIGNAR LA DENOMINACIÓN DE LA CONVOCATORIA], su equipamiento, mobiliario y montaje hasta la puesta en servicio, en el plazo de [CONSIGNAR EL PLAZO OFERTADO, EL CUAL DEBE ESTAR EXPRESADO EN DÍAS CALENDARIO] días calendario"*³¹

*"Mediante el presente, con pleno conocimiento de las condiciones que se exigen en las bases del procedimiento de la referencia, me comprometo a ejecutar la obra [CONSIGNAR LA DENOMINACIÓN DE LA CONVOCATORIA], su equipamiento, mobiliario y montaje hasta la puesta en servicio, en el plazo de [CONSIGNAR EL PLAZO OFERTADO, EL CUAL DEBE ESTAR EXPRESADO EN DÍAS CALENDARIO] días calendario, y la ejecución de la operación asistida de la obra en el plazo de [CONSIGNAR EL PLAZO OFERTADO DE LA PRESTACIÓN ASISTIDA DE LA OBRA, EL CUAL DEBE ESTAR EXPRESADO EN DÍAS CALENDARIO] días calendario."*³²

Incluir las disposiciones, según corresponda. Una vez culminada la elaboración de las bases, las notas que no se incorporen deben ser eliminadas.

³¹ Este párrafo debe ser incluido en el caso de obras que se ejecuten bajo la modalidad de ejecución llave en mano que no incluya operación asistida.

³² Este párrafo debe ser incluido en el caso de obras que se ejecuten bajo la modalidad de ejecución llave en mano que incluya operación asistida.

ANEXO Nº 5

PROMESA DE CONSORCIO
(Sólo para el caso en que un consorcio se presente como postor)

Señores
COMITÉ DE SELECCIÓN
ADJUDICACIÓN SIMPLIFICADA Nº 008-2024-MPSM/CS-1
Presente.-

Los suscritos declaramos expresamente que hemos convenido en forma irrevocable, durante el lapso que dure el procedimiento de selección, para presentar una oferta conjunta a la **ADJUDICACIÓN SIMPLIFICADA Nº [CONSIGNAR NOMENCLATURA DEL PROCEDIMIENTO]**.

Asimismo, en caso de obtener la buena pro, nos comprometemos a formalizar el contrato de consorcio, de conformidad con lo establecido por el artículo 140 del Reglamento de la Ley de Contrataciones del Estado, bajo las siguientes condiciones:

- a) Integrantes del consorcio
1. [NOMBRE, DENOMINACIÓN O RAZÓN SOCIAL DEL CONSORCIADO 1].
 2. [NOMBRE, DENOMINACIÓN O RAZÓN SOCIAL DEL CONSORCIADO 2].
- b) Designamos a [CONSIGNAR NOMBRES Y APELLIDOS DEL REPRESENTANTE COMÚN], identificado con [CONSIGNAR TIPO DE DOCUMENTO DE IDENTIDAD] Nº [CONSIGNAR NÚMERO DE DOCUMENTO DE IDENTIDAD], como representante común del consorcio para efectos de participar en todos los actos referidos al procedimiento de selección, suscripción y ejecución del contrato correspondiente con [CONSIGNAR NOMBRE DE LA ENTIDAD].
- Asimismo, declaramos que el representante común del consorcio no se encuentra impedido, inhabilitado ni suspendido para contratar con el Estado.
- c) Fijamos nuestro domicilio legal común en [.....].
- d) Las obligaciones que corresponden a cada uno de los integrantes del consorcio son las siguientes:

1. OBLIGACIONES DE [NOMBRE, DENOMINACIÓN O RAZÓN SOCIAL DEL CONSORCIADO 1] [%]³³

[DESCRIBIR LAS OBLIGACIONES DEL CONSORCIADO 1]

2. OBLIGACIONES DE [NOMBRE, DENOMINACIÓN O RAZÓN SOCIAL DEL CONSORCIADO 2] [%]³⁴

[DESCRIBIR LAS OBLIGACIONES DEL CONSORCIADO 2]

TOTAL OBLIGACIONES 100%³⁵

[CONSIGNAR CIUDAD Y FECHA]

³³ Consignar únicamente el porcentaje total de las obligaciones, el cual debe ser expresado en número entero, sin decimales.

³⁴ Consignar únicamente el porcentaje total de las obligaciones, el cual debe ser expresado en número entero, sin decimales.

³⁵ Este porcentaje corresponde a la sumatoria de los porcentajes de las obligaciones de cada uno de los integrantes del consorcio.



.....
Consortiado 1
Nombres, apellidos y firma del Consortiado 1
o de su Representante Legal
Tipo y N° de Documento de Identidad

.....
Consortiado 2
Nombres, apellidos y firma del Consortiado 2
o de su Representante Legal
Tipo y N° de Documento de Identidad

Importante

De conformidad con el artículo 52 del Reglamento, las firmas de los integrantes del consorcio deben ser legalizadas.

Importante para la Entidad

En caso de la contratación de la ejecución de una obra bajo el sistema a precios unitarios incluir el siguiente anexo:

Esta nota deberá ser eliminada una vez culminada la elaboración de las bases

ANEXO N° 6

PRECIO DE LA OFERTA

ÍTEM N° [INDICAR NÚMERO]

Señores
COMITÉ DE SELECCIÓN
ADJUDICACIÓN SIMPLIFICADA N° 008-2024-MPSM/CS-1
Presente.-

Es grato dirigirme a usted, para hacer de su conocimiento que, de acuerdo con las bases, mi oferta es la siguiente:

[INCLUIR LA ESTRUCTURA DEL PRESUPUESTO DE OBRA, A FIN DE QUE EL POSTOR CONSIGNE LOS PRECIOS UNITARIOS Y EL PRECIO TOTAL DE SU OFERTA, TAL COMO SE MUESTRA DE MANERA REFERENCIAL EN EL SIGUIENTE EJEMPLO:

N° ITEM	PARTIDA	UNIDAD	METRADO	PU	SUB TOTAL
1	Total costo directo (A)				
2	Gastos generales				
2.1	Gastos fijos				
2.2	Gastos variables				
	Total gastos generales (B)				
3	Utilidad (C)				
	SUBTOTAL (A+B+C)				
4	IGV ³⁶				
5	Monto total de la oferta				

...]

El precio de la oferta en [CONSIGNAR LA MONEDA DE LA CONVOCATORIA] incluye todos los tributos, seguros, transporte, inspecciones, pruebas y, de ser el caso, los costos laborales conforme a la legislación vigente, así como cualquier otro concepto que pueda tener incidencia sobre el costo de la obra a ejecutar; excepto la de aquellos postores que gocen de alguna exoneración legal, no incluirán en el precio de su oferta los tributos respectivos.

[CONSIGNAR CIUDAD Y FECHA]

³⁶ Para el cálculo del IGV, aplica el redondeo previsto en la Resolución de Superintendencia SUNAT N° 025-2000/SUNAT o norma que la reemplace. En ese sentido, el porcentaje se calcula considerando dos (2) decimales. Para efectos del redondeo i) Si el primer decimal siguiente es inferior a cinco (5), el valor permanecerá igual, suprimiéndose los decimales posteriores y ii) Si el primer decimal siguiente es igual o superior a cinco (5), el valor será incrementado en un centésimo.



.....
**Firma, Nombres y Apellidos del postor o
Representante legal o común, según corresponda**

Importante

- *En caso que el postor reduzca su oferta, según lo previsto en el artículo 68 del Reglamento, debe presentar nuevamente este Anexo.*
- *El postor que goce de alguna exoneración legal, debe indicar que su oferta no incluye el tributo materia de la exoneración, debiendo incluir el siguiente texto:*

“Mi oferta no incluye [CONSIGNAR EL TRIBUTO MATERIA DE LA EXONERACIÓN]”.
- *El análisis de precios unitarios y el detalle de los gastos generales fijos y variables no se presentan en la oferta, sino para el perfeccionamiento del contrato.*

Importante para la Entidad

- *A fin de facilitar la labor del órgano encargado de las contrataciones o comité de selección, según corresponda, se recomienda publicar conjuntamente con las bases un archivo en Excel del presupuesto de la obra conforme el expediente técnico a fin de que los postores puedan utilizarlo al momento de elaborar su oferta. En tal caso, consignar lo siguiente:*

“Adicionalmente al documento escaneado del presente anexo, el postor puede adjuntar el archivo en Excel del presupuesto de la obra (que fue publicado conjuntamente con las bases), completando la información que sustenta el precio de su oferta. En caso de divergencia prevalece el documento escaneado del precio de la oferta”.
- *En caso de procedimientos según relación de ítems, consignar lo siguiente:*

“El postor debe presentar el precio de su oferta en forma independiente, en los ítems que se presente”.
- *En caso de contratación de obras por paquete, consignar lo siguiente:*

“El postor debe presentar el precio de su oferta con el detalle de cada obra incluida en el paquete”.
- *En caso de contrataciones que conllevan la ejecución de prestaciones accesorias, consignar lo siguiente:*

“El postor debe detallar en el precio de su oferta, el monto correspondiente a la prestación principal y las prestaciones accesorias”.
- *Si durante la fase de actos preparatorios, las Entidades advierten que es posible la participación de proveedores que gozan del beneficio de la exoneración del IGV prevista en la Ley N° 27037, Ley de Promoción de la Inversión en la Amazonía, consignar lo siguiente:*

“La oferta de los postores que presenten la Declaración Jurada de cumplimiento de condiciones para la aplicación de la exoneración del IGV (Anexo N° 7), debe encontrarse dentro de los límites del valor referencial sin IGV”.

Incluir las disposiciones, según corresponda. Una vez culminada la elaboración de las bases, las notas que no se incorporen deben ser eliminadas

Importante para la Entidad

En caso de la contratación de la ejecución de una obra bajo el sistema a suma alzada incluir el siguiente anexo:

Esta nota deberá ser eliminada una vez culminada la elaboración de las bases

ANEXO Nº 6

PRECIO DE LA OFERTA

ÍTEM Nº [INDICAR NÚMERO]

Señores
COMITÉ DE SELECCIÓN
ADJUDICACIÓN SIMPLIFICADA Nº 008-2024-MPSM/CS-1
Presente.-

Es grato dirigirme a usted, para hacer de su conocimiento que, de acuerdo con las bases, mi oferta es la siguiente:

CONCEPTO	PRECIO TOTAL
TOTAL	

El precio de la oferta [CONSIGNAR LA MONEDA DE LA CONVOCATORIA] incluye todos los tributos, seguros, transporte, inspecciones, pruebas y, de ser el caso, los costos laborales conforme a la legislación vigente, así como cualquier otro concepto que pueda tener incidencia sobre el costo de la obra a ejecutar; excepto la de aquellos postores que gocen de alguna exoneración legal, no incluirán en el precio de su oferta los tributos respectivos.

[CONSIGNAR CIUDAD Y FECHA]

.....
Firma, Nombres y Apellidos del postor o
Representante legal o común, según corresponda

Importante

- El postor debe adjuntar el desagregado de partidas que sustenta su oferta, tal como se muestra de manera referencial en el siguiente ejemplo:

Nº ITEM	PARTIDA	UNIDAD	METRADO	PU	SUB TOTAL
1	Total costo directo (A)				
2	Gastos generales				
2.1	Gastos fijos				
2.2	Gastos variables				

	Total gastos generales (B)	
3	Utilidad (C)	
	SUBTOTAL (A+B+C)	
4	IGV ³⁷	
5	Monto total de la oferta	

- En caso que el postor reduzca su oferta, según lo previsto en el artículo 68 del Reglamento, debe presentar nuevamente este Anexo.
- El postor que goce de alguna exoneración legal, debe indicar que su oferta no incluye el tributo materia de la exoneración, debiendo incluir el siguiente texto:
"Mi oferta no incluye [CONSIGNAR EL TRIBUTO MATERIA DE LA EXONERACIÓN]".
- De ser el caso, el análisis de precios unitarios y el detalle de los gastos generales fijos y variables no se presentan en la oferta, sino para el perfeccionamiento del contrato.

Importante para la Entidad

- A fin de facilitar la labor del órgano encargado de las contrataciones o comité de selección, según corresponda, se recomienda publicar conjuntamente con las bases un archivo en Excel del presupuesto de la obra conforme el expediente técnico a fin de que los postores puedan utilizarlo al momento de elaborar su oferta. En tal caso, consignar lo siguiente:

"Adicionalmente al documento escaneado del presente anexo, el postor puede adjuntar el archivo en Excel del presupuesto de la obra (que fue publicado conjuntamente con las bases), completando la información que sustenta el precio de su oferta. En caso de divergencia prevalece el documento escaneado del precio de la oferta".

- En caso de procedimientos según relación de ítems, consignar lo siguiente:

"El postor debe presentar el precio de su oferta en forma independiente, en los ítems que se presente".

- En caso de contratación de obras por paquete, consignar lo siguiente:

"El postor debe presentar el precio de su oferta con el detalle de cada obra incluida en el paquete".

- En caso de contrataciones que conllevan la ejecución de prestaciones accesorias, consignar lo siguiente:

"El postor debe detallar en el precio de su oferta, el monto correspondiente a la prestación principal y las prestaciones accesorias".

- Si durante la fase de actos preparatorios, las Entidades advierten que es posible la participación de proveedores que gozan del beneficio de la exoneración del IGV prevista en la Ley N° 27037, Ley de Promoción de la Inversión en la Amazonía, consignar lo siguiente:

"La oferta de los postores que presenten la Declaración Jurada de cumplimiento de condiciones para la aplicación de la exoneración del IGV (**Anexo N° 7**), debe encontrarse dentro de los límites del valor referencial sin IGV".

Incluir las disposiciones, según corresponda. Una vez culminada la elaboración de las bases, las notas que no se incorporen deben ser eliminadas

³⁷ Para el cálculo del IGV, aplica el redondeo previsto en la Resolución de Superintendencia SUNAT N° 025-2000/SUNAT o norma que la reemplace. En ese sentido, el porcentaje se calcula considerando dos (2) decimales.
i) Si el primer decimal siguiente es inferior a cinco (5), el valor permanecerá igual, suprimiéndose los decimales posteriores.
ii) Si el primer decimal siguiente es igual o superior a cinco (5), el valor será incrementado en un centésimo.



PRIMER MIEMBRO TITULAR

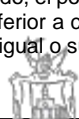

PRESIDENTE TITULAR



SEGUNDO MIEMBRO TITULAR

Importante para la Entidad

En caso de la contratación de la ejecución de una obra bajo el esquema mixto de suma alzada y precios unitarios incluir el siguiente anexo:

Esta nota deberá ser eliminada una vez culminada la elaboración de las bases

ANEXO N° 6

PRECIO DE LA OFERTA

ÍTEM N° [INDICAR NÚMERO]

Señores

COMITÉ DE SELECCIÓN

ADJUDICACIÓN SIMPLIFICADA N° 008-2024-MPSM/CS-1

Presente.-

Es grato dirigirme a usted, para hacer de su conocimiento que, de acuerdo con las bases, mi oferta es la siguiente:

[INCLUIR LA ESTRUCTURA DEL PRESUPUESTO DE OBRA EXTRAIDA DEL EXPEDIENTE TÉCNICO DE LOS COMPONENTES, CUYAS CANTIDADES Y MAGNITUDES ESTÁN DEFINIDAS, A FIN DE QUE EL POSTOR CONSIGNE LOS PRECIOS UNITARIOS Y EL PRECIO TOTAL DE SU OFERTA, TAL COMO SE MUESTRA DE MANERA REFERENCIAL EN EL SIGUIENTE EJEMPLO:

OFERTA A PRECIOS UNITARIOS DE LOS COMPONENTES SIGUIENTES:

N° ITEM	PARTIDA	UNIDAD	METRADO	PU	SUB TOTAL
1	Total costo directo (A)				
2	Gastos generales				
2.1	Gastos fijos				
2.2	Gastos variables				
	Total gastos generales (B)				
3	Utilidad (C)				
	SUBTOTAL (A+B+C)				
4	IGV ³⁸				
5	Monto del componente a precios unitarios				

...

OFERTA A SUMA ALZADA DE LOS COMPONENTES SIGUIENTES:

CONCEPTO	PRECIO
Monto del componente a suma alzada	

Asimismo, el postor debe adjuntar el desagregado de partidas que sustenta su oferta a suma alzada, tal como se muestra de manera referencial en el siguiente ejemplo:

³⁸ Para el cálculo del IGV, aplica el redondeo previsto en la Resolución de Superintendencia SUNAT N° 025-2000/SUNAT o norma que la reemplace. En ese sentido, el porcentaje se calcula considerando dos (2) decimales. Para efectos del redondeo i) Si el primer decimal siguiente es inferior a cinco (5), el valor permanecerá igual, suprimiéndose los decimales posteriores y ii) Si el primer decimal siguiente es igual o superior a cinco (5), el valor será incrementado en un centésimo.



N° ITEM	PARTIDA	UNIDAD	METRADO	PU	SUB TOTAL

1	Total costo directo (A)	
2	Gastos generales	
2.1	Gastos fijos	
2.2	Gastos variables	
	Total gastos generales (B)	
3	Utilidad (C)	
	SUBTOTAL (A+B+C)	
4	IGV ³⁹	
5	Monto de la oferta a suma alzada	

Monto total de la oferta	
--------------------------	--

El precio de la oferta [CONSIGNAR LA MONEDA DE LA CONVOCATORIA] incluye todos los tributos, seguros, transporte, inspecciones, pruebas y, de ser el caso, los costos laborales conforme a la legislación vigente, así como cualquier otro concepto que pueda tener incidencia sobre el costo de la obra a ejecutar; excepto la de aquellos postores que gocen de alguna exoneración legal, no incluirán en el precio de su oferta los tributos respectivos.

[CONSIGNAR CIUDAD Y FECHA]

.....
**Firma, Nombres y Apellidos del postor o
Representante legal o común, según corresponda**

Importante

- En caso que el postor reduzca su oferta, según lo previsto en el artículo 68 del Reglamento, debe presentar nuevamente este Anexo.
- El postor que goce de alguna exoneración legal, debe indicar que su oferta no incluye el tributo materia de la exoneración.
"Mi oferta no incluye [CONSIGNAR EL TRIBUTO MATERIA DE LA EXONERACIÓN]".
- El análisis de precios unitarios y el detalle de los gastos generales fijos y variables no se presentan en la oferta, sino para el perfeccionamiento del contrato.

Importante para la Entidad

- A fin de facilitar la labor del órgano encargado de las contrataciones o comité de selección, según corresponda, se recomienda publicar conjuntamente con las bases un archivo en Excel del presupuesto de la obra conforme el expediente técnico a fin de que los postores puedan utilizarlo al momento de elaborar su oferta. En tal caso, consignar lo siguiente:

"Adicionalmente al documento escaneado del presente anexo, el postor puede adjuntar el

³⁹ Para el cálculo del IGV, aplica el redondeo previsto en la Resolución de Superintendencia SUNAT N° 025-2000/SUNAT o norma que la reemplace. En ese sentido, el porcentaje se calcula considerando dos (2) decimales.
i) Si el primer decimal siguiente es inferior a cinco (5), el valor permanecerá igual, suprimiéndose los decimales posteriores y ii) Si el primer decimal siguiente es igual o superior a cinco (5), el valor será incrementado en un centésimo.



PRIMER MIEMBRO TITULAR

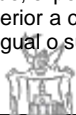

PRESIDENTE TITULAR



SEGUNDO MIEMBRO TITULAR

archivo en Excel del presupuesto de la obra (que fue publicado conjuntamente con las bases), completando la información que sustenta el precio de su oferta. En caso de divergencia prevalece el documento escaneado del precio de la oferta”.

- *En caso de procedimientos según relación de ítems, consignar lo siguiente:*

“El postor debe presentar el precio de su oferta en forma independiente, en los ítems que se presente”.

- *En caso de contratación de obras por paquete, consignar lo siguiente:*

“El postor debe presentar el precio de su oferta con el detalle de cada obra incluida en el paquete”.

- *En caso de contrataciones que conllevan la ejecución de prestaciones accesorias, consignar lo siguiente:*

“El postor debe detallar en el precio de su oferta, el monto correspondiente a la prestación principal y las prestaciones accesorias”.

- *Si durante la fase de actos preparatorios, las Entidades advierten que es posible la participación de proveedores que gozan del beneficio de la exoneración del IGV prevista en la Ley N° 27037, Ley de Promoción de la Inversión en la Amazonía, consignar lo siguiente:*

*“La oferta de los postores que presenten la Declaración Jurada de cumplimiento de condiciones para la aplicación de la exoneración del IGV (**Anexo N° 8**), debe encontrarse dentro de los límites del valor referencial sin IGV”.*

Incluir las disposiciones, según corresponda. Una vez culminada la elaboración de las bases, las notas que no se incorporen deben ser eliminadas

Importante para la Entidad

Si durante la fase de actos preparatorios, las Entidades advierten que es posible la participación de proveedores que gozan del beneficio de la exoneración del IGV prevista en la Ley N° 27037, Ley de Promoción de la Inversión en la Amazonía, incluir el siguiente anexo:

Esta nota deberá ser eliminada una vez culminada la elaboración de las bases.

ANEXO N° 7

DECLARACIÓN JURADA DE CUMPLIMIENTO DE CONDICIONES PARA LA APLICACIÓN DE LA EXONERACIÓN DEL IGV

Señores

COMITÉ DE SELECCIÓN

ADJUDICACIÓN SIMPLIFICADA N° 008-2024-MPSM/CS-1

Presente.-

Mediante el presente el suscrito, postor y/o Representante Legal de [CONSIGNAR EN CASO DE SER PERSONA JURÍDICA], declaro bajo juramento que gozo del beneficio de la exoneración del IGV previsto en la Ley N° 27037, Ley de Promoción de la Inversión en la Amazonía, dado que cumplo con las condiciones siguientes:

- 1.- Que el domicilio fiscal de la empresa⁴⁰ se encuentra ubicada en la Amazonía y coincide con el lugar establecido como sede central (donde tiene su administración y lleva su contabilidad);
- 2.- Que la empresa se encuentra inscrita en las Oficinas Registrales de la Amazonía (exigible en caso de personas jurídicas);
- 3.- Que, al menos el setenta por ciento (70%) de los activos fijos de la empresa se encuentran en la Amazonía; y
- 4.- Que la empresa no ejecuta obras fuera de la Amazonía.

[CONSIGNAR CIUDAD Y FECHA]

.....
Firma, Nombres y Apellidos del postor o Representante legal, según corresponda

Importante

Cuando se trate de consorcios, esta declaración jurada será presentada por cada uno de los integrantes del consorcio, salvo que se trate de consorcios con contabilidad independiente, en cuyo caso debe ser suscrita por el representante común, debiendo indicar su condición de consorcio con contabilidad independiente y el número de RUC del consorcio.

⁴⁰ En el artículo 1 del "Reglamento de las Disposiciones Tributarias contenidas en la Ley de Promoción de la Inversión en la Amazonía" se define como "empresa" a las "Personas naturales, sociedades conyugales, sucesiones indivisas y personas consideradas jurídicas por la Ley del Impuesto a la Renta, generadoras de rentas de tercera categoría, domiciliadas en la Amazonía. Las sociedades conyugales son aquellas que ejerzan la opción prevista en el Artículo 16 de la Ley del Impuesto a la Renta."



PRIMER MIEMBRO TITULAR



PRESIDENTE TITULAR



SEGUNDO MIEMBRO TITULAR

Importante para la Entidad

En el caso de contratación de obras que se ejecuten fuera de las provincias de Lima y Callao, cuyo valor referencial del procedimiento de selección o de algún ítem no supere los novecientos mil Soles (S/. 900,000.00) debe considerarse el siguiente anexo:

Esta nota deberá ser eliminada una vez culminada la elaboración de las bases.

ANEXO N° 8

**SOLICITUD DE BONIFICACIÓN DEL DIEZ POR CIENTO (10%) POR OBRAS EJECUTADAS FUERA DE LA PROVINCIA DE LIMA Y CALLAO
(DE SER EL CASO, SOLO PRESENTAR ESTA SOLICITUD EN EL ÍTEM [INCLUIR EN CASO CORRESPONDA, EN PROCEDIMIENTOS POR RELACIÓN DE ÍTEMS, CONSIGNANDO EL N° DEL ÍTEM O ÍTEMS CUYO VALOR REFERENCIAL NO SUPERA LOS NOVECIENTOS MIL SOLES (S/ 900,000.00)])**

Señores
COMITÉ DE SELECCIÓN
ADJUDICACIÓN SIMPLIFICADA N° 008-2024-MPSM/CS-1
Presente.-

Mediante el presente el suscrito, postor y/o Representante Legal de [CONSIGNAR EN CASO DE SER PERSONA JURIDICA], solicito la asignación de la bonificación del diez por ciento (10%) sobre el puntaje total en [CONSIGNAR EL ÍTEM O ÍTEMS, SEGÚN CORRESPONDA, EN LOS QUE SE SOLICITA LA BONIFICACIÓN] debido a que el domicilio de mi representada se encuentra ubicado en la provincia o provincia colindante donde se ejecuta la obra.

[CONSIGNAR CIUDAD Y FECHA]

.....
Firma, Nombres y Apellidos del postor o Representante legal, según corresponda

Importante

- Para asignar la bonificación, el órgano encargado de las contrataciones o comité de selección, según corresponda, verifica el domicilio consignado por el postor en el Registro Nacional de Proveedores (RNP).*
- Para que el postor pueda acceder a la bonificación, debe cumplir con las condiciones establecidas en el literal f) del artículo 50 del Reglamento.*

Importante

Cuando se trate de consorcios, la declaración jurada es la siguiente:

ANEXO N° 8

SOLICITUD DE BONIFICACIÓN DEL DIEZ POR CIENTO (10%) POR OBRAS EJECUTADAS FUERA DE LA PROVINCIA DE LIMA Y CALLAO (DE SER EL CASO, SOLO PRESENTAR ESTA SOLICITUD EN EL ÍTEM [INCLUIR EN CASO CORRESPONDA, EN PROCEDIMIENTOS POR RELACIÓN DE ÍTEMS, CONSIGNANDO EL N° DEL ÍTEM O ÍTEMS CUYO VALOR REFERENCIAL NO SUPERA LOS NOVECIENTOS MIL SOLES (S/ 900,000.00)])

Señores

COMITÉ DE SELECCIÓN

ADJUDICACIÓN SIMPLIFICADA N° 008-2024-MPSM/CS-1

Presente.-

Mediante el presente el que se suscribe, [.....], representante común del consorcio [CONSIGNAR EL NOMBRE DEL CONSORCIO], solicito la asignación de la bonificación del diez por ciento (10%) sobre el puntaje total en [CONSIGNAR EL ÍTEM O ÍTEMS, SEGÚN CORRESPONDA, EN LOS QUE SE SOLICITA LA BONIFICACIÓN] debido a que los domicilios de todos los integrantes del consorcio se encuentran ubicados en la provincia o provincias colindantes donde se ejecuta la obra.

[CONSIGNAR CIUDAD Y FECHA]

.....
**Firma, Nombres y Apellidos del representante
común del consorcio**

Importante

- *Para asignar la bonificación, el órgano encargado de las contrataciones o comité de selección, según corresponda, verifica el domicilio consignado de los integrantes del consorcio, en el Registro Nacional de Proveedores (RNP).*
- *Para que un consorcio pueda acceder a la bonificación, cada uno de sus integrantes debe cumplir con las condiciones establecidas en el literal f) del artículo 50 del Reglamento.*

ANEXO Nº 9

**DECLARACIÓN JURADA
(NUMERAL 49.4 DEL ARTÍCULO 49 DEL REGLAMENTO)**

Señores

COMITÉ DE SELECCIÓN

ADJUDICACIÓN SIMPLIFICADA Nº 008-2024-MPSM/CS-1

Presente.-

Mediante el presente el suscrito, postor y/o Representante Legal de [CONSIGNAR EN CASO DE SER PERSONA JURÍDICA], declaro que la experiencia que acredito de la empresa [CONSIGNAR LA DENOMINACIÓN DE LA PERSONA JURÍDICA] como consecuencia de una reorganización societaria, no se encuentra en el supuesto establecido en el numeral 49.4 del artículo 49 del Reglamento.

[CONSIGNAR CIUDAD Y FECHA]

.....
**Firma, Nombres y Apellidos del postor o
Representante legal, según corresponda**

Importante

A efectos de cautelar la veracidad de esta declaración, el postor puede verificar la información de la Relación de Proveedores Sancionados por el Tribunal de Contrataciones del Estado con Sanción Vigente en <http://portal.osce.gob.pe/rmp/content/relación-de-proveedores-sancionados>.

También le asiste dicha facultad al órgano encargado de las contrataciones o al órgano de la Entidad al que se le haya asignado la función de verificación de la oferta presentada por el postor ganador de la buena pro.

ANEXO N° 10

EXPERIENCIA DEL POSTOR EN LA ESPECIALIDAD

Señores
COMITÉ DE SELECCIÓN
ADJUDICACIÓN SIMPLIFICADA N° 008-2024-MPSM/CS-1
Presente.-

Mediante el presente, el suscrito detalla lo siguiente como EXPERIENCIA EN OBRAS SIMILARES:

N°	CLIENTE	OBJETO DEL CONTRATO	N° CONTRATO	FECHA DEL CONTRATO ⁴¹	FECHA DE RECEPCIÓN DE LA OBRA	EXPERIENCIA PROVENIENTE ⁴² DE:	MONEDA	IMPORTE ⁴³	TIPO DE CAMBIO VENTA ⁴⁴	MONTO FACTURADO ACUMULADO ⁴⁵
1										
2										
3										
4										
5										

⁴¹ Se refiere a la fecha de suscripción del contrato.

⁴² Si el titular de la experiencia no es el postor, consignar si dicha experiencia corresponde a la matriz en caso que el postor sea sucursal, o fue transmitida por reorganización societaria, debiendo acompañar la documentación sustentatoria correspondiente. Al respecto, según la Opinión N° 216-2017/DTN “Considerando que la sociedad matriz y la sucursal constituyen la misma persona jurídica, la sucursal puede acreditar como suya la experiencia de su matriz”. Del mismo modo, según lo previsto en la Opinión N° 010-2013/DTN, “... en una operación de reorganización societaria que comprende tanto una fusión como una escisión, la sociedad resultante podrá acreditar como suya la experiencia de la sociedad incorporada o absorbida, que se extingue producto de la fusión; asimismo, si en virtud de la escisión se transfiere un bloque patrimonial consistente en una línea de negocio completa, la sociedad resultante podrá acreditar como suya la experiencia de la sociedad escindida, correspondiente a la línea de negocio transmitida. De esta manera, la sociedad resultante podrá emplear la experiencia transmitida, como consecuencia de la reorganización societaria antes descrita, en los futuros procesos de selección en los que participe”.

⁴³ Se refiere al monto del contrato ejecutado incluido adicionales y reducciones, de ser el caso.

⁴⁴ El tipo de cambio venta debe corresponder al publicado por la SBS correspondiente a la fecha de suscripción del contrato.

⁴⁵ Consignar en la moneda establecida para el valor referencial.

MUNICIPALIDAD PROVINCIAL DE SAN MIGUEL

PRIMER MIEMBRO TITULAR

MUNICIPALIDAD PROVINCIAL DE SAN MIGUEL

PRESIDENTE TITULAR

MUNICIPALIDAD PROVINCIAL DE SAN MIGUEL

SEGUNDO MIEMBRO TITULAR

Nº	CLIENTE	OBJETO DEL CONTRATO	Nº CONTRATO	FECHA DEL CONTRATO ⁴¹	FECHA DE RECEPCIÓN DE LA OBRA	EXPERIENCIA PROVENIENTE ⁴² DE:	MONEDA	IMPORTE ⁴³	TIPO DE CAMBIO VENTA ⁴⁴	MONTO FACTURADO ACUMULADO ⁴⁵
6										
7										
8										
9										
10										
TOTAL										

[CONSIGNAR CIUDAD Y FECHA]

.....
Firma, Nombres y Apellidos del postor o
Representante legal o común, según corresponda

MUNICIPALIDAD PROVINCIAL DE SAN MIGUEL

.....
PRIMER MIEMBRO TITULAR

MUNICIPALIDAD PROVINCIAL DE SAN MIGUEL

.....
PRESIDENTE TITULAR

MUNICIPALIDAD PROVINCIAL DE SAN MIGUEL

.....
SEGUNDO MIEMBRO TITULAR

ANEXO Nº 11

SOLICITUD DE BONIFICACIÓN DEL CINCO POR CIENTO (5%) POR TENER LA CONDICIÓN DE MICRO Y PEQUEÑA EMPRESA

Señores

COMITÉ DE SELECCIÓN

ADJUDICACIÓN SIMPLIFICADA Nº 008-2024-MPSM/CS-1

Presente.-

Mediante el presente el suscrito, postor y/o Representante legal de [CONSIGNAR EN CASO DE SER PERSONA JURÍDICA], solicito la asignación de la bonificación del cinco por ciento (5%) sobre el puntaje total obtenido, debido a que mi representada cuenta con la condición de micro y pequeña empresa.

[CONSIGNAR CIUDAD Y FECHA]

.....
**Firma, Nombres y Apellidos del postor o
Representante legal o común, según corresponda**

Importante

- Para asignar la bonificación, el órgano encargado de las contrataciones o comité de selección, según corresponda, verifica la página web del Ministerio de Trabajo y Promoción del Empleo en la sección consulta de empresas acreditadas en el REMYPE en el link <http://www2.trabajo.gob.pe/servicios-en-linea-2-2/>.
- Para que un consorcio pueda acceder a la bonificación, cada uno de sus integrantes debe cumplir con la condición de micro y pequeña empresa.

MUNICIPALIDAD PROVINCIAL DE SAN MIGUEL

PRIMER MIEMBRO TITULAR

MUNICIPALIDAD PROVINCIAL DE SAN MIGUEL

PRESIDENTE TITULAR

MUNICIPALIDAD PROVINCIAL DE SAN MIGUEL

SEGUNDO MIEMBRO TITULAR

ANEXO Nº 12

**AUTORIZACIÓN DE NOTIFICACIÓN DE LA DECISIÓN DE LA ENTIDAD SOBRE LA
SOLICITUD DE AMPLIACIÓN DE PLAZO MEDIANTE MEDIOS ELECTRÓNICOS DE
COMUNICACIÓN**

(DOCUMENTO A PRESENTAR EN EL PERFECCIONAMIENTO DEL CONTRATO)

Señores

COMITÉ DE SELECCIÓN

ADJUDICACIÓN SIMPLIFICADA Nº 008-2024-MPSM/CS-1

Presente.-

El que se suscribe, [.....], postor adjudicado y/o Representante Legal de [CONSIGNAR EN CASO DE SER PERSONA JURÍDICA], identificado con [CONSIGNAR TIPO DE DOCUMENTO DE IDENTIDAD] N° [CONSIGNAR NÚMERO DE DOCUMENTO DE IDENTIDAD], autorizo que durante la ejecución del contrato se me notifique al correo electrónico [INDICAR EL CORREO ELECTRÓNICO] lo siguiente:

✓ Notificación de la decisión de la Entidad respecto a la solicitud de ampliación de plazo.

[CONSIGNAR CIUDAD Y FECHA]

.....
**Firma, Nombres y Apellidos del postor o
Representante legal o común, según
corresponda**

Importante

La notificación de la decisión de la Entidad respecto a la solicitud de ampliación de plazo se efectúa por medios electrónicos de comunicación, siempre que se cuente con la autorización correspondiente y sea posible obtener un acuse de recibo a través del mecanismo utilizado.

MUNICIPALIDAD PROVINCIAL DE SAN MIGUEL

PRIMER MIEMBRO TITULAR

MUNICIPALIDAD PROVINCIAL DE SAN MIGUEL

PRESIDENTE TITULAR

MUNICIPALIDAD PROVINCIAL DE SAN MIGUEL

SEGUNDO MIEMBRO TITULAR