

# **BASES ESTÁNDAR DE ADJUDICACIÓN SIMPLIFICADA PARA LA CONTRATACIÓN DEL SERVICIO DE CONSULTORÍA EN GENERAL**

*Aprobado mediante Directiva N° 001-2019-OSCE/CD*



**SUB DIRECCIÓN DE NORMATIVIDAD – DIRECCIÓN TÉCNICO NORMATIVA**  
**ORGANISMO SUPERVISOR DE LAS CONTRATACIONES DEL ESTADO - OSCE**

### SIMBOLOGÍA UTILIZADA:

Nº	Símbolo	Descripción
1	[ABC] / [.....]	La información solicitada dentro de los corchetes sombreados debe ser completada por la Entidad durante la elaboración de las bases.
2	[ABC] / [.....]	Es una indicación, o información que deberá ser completada por la Entidad con posterioridad al otorgamiento de la buena pro para el caso específico de la elaboración de la PROFORMA DEL CONTRATO; o por los proveedores, en el caso de los ANEXOS de la oferta.
3	<b>Importante</b> • Abc	Se refiere a consideraciones importantes a tener en cuenta por el órgano encargado de las contrataciones o el comité de selección, según corresponda y por los proveedores.
4	<b>Advertencia</b> • Abc	Se refiere a advertencias a tener en cuenta por el órgano encargado de las contrataciones o comité de selección, según corresponda y por los proveedores.
5	<b>Importante para la Entidad</b> • Xyz	Se refiere a consideraciones importantes a tener en cuenta por el órgano encargado de las contrataciones o el comité de selección, según corresponda y deben ser eliminadas una vez culminada la elaboración de las bases.

### CARACTERÍSTICAS DEL DOCUMENTO:

Las bases estándar deben ser elaboradas en formato WORD, y deben tener las siguientes características:

Nº	Características	Parámetros
1	Márgenes	Superior : 2.5 cm      Inferior: 2.5 cm Izquierda: 2.5 cm      Derecha: 2.5 cm
2	Fuente	Arial
3	Estilo de Fuente	Normal: Para el contenido en general Cursiva: Para el encabezado y pie de página Para las Consideraciones importantes (Ítem 3 del cuadro anterior)
4	Color de Fuente	Automático: Para el contenido en general Azul : Para las Consideraciones importantes (Ítem 3 del cuadro anterior)
5	Tamaño de Letra	16 : Para las dos primeras hojas de las Secciones General y Específica 11 : Para el nombre de los Capítulos. 10 : Para el cuerpo del documento en general 9 : Para el encabezado y pie de página Para el contenido de los cuadros, pudiendo variar, según la necesidad 8 : Para las Notas al pie
6	Alineación	Justificada: Para el contenido en general y notas al pie. Centrada : Para la primera página, los títulos de las Secciones y nombres de los Capítulos)
7	Interlineado	Sencillo
8	Espaciado	Anterior : 0 Posterior : 0
9	Subrayado	Para los nombres de las Secciones y para resaltar o hacer hincapié en algún concepto

### INSTRUCCIONES DE USO:

- Una vez registrada la información solicitada dentro de los corchetes sombreados en gris, el texto deberá quedar en letra tamaño 10, con estilo normal, sin formato de negrita y sin sombrear.
- La nota **IMPORTANTE** no puede ser modificada ni eliminada en la Sección General. En el caso de la Sección Específica debe seguirse la instrucción que se indica en dicha nota.

## BASES ADMINISTRATIVAS

### BASES ESTÁNDAR DE ADJUDICACIÓN SIMPLIFICADA PARA LA CONTRATACIÓN DEL SERVICIO DE CONSULTORÍA EN GENERAL<sup>1</sup>

ADJUDICACIÓN SIMPLIFICADA N°  
005-2023-GSRAA/18.CS

PRIMERA CONVOCATORIA



**CONTRATACIÓN DEL SERVICIO DE CONSULTORÍA EN GENERAL  
PARA LA ELEBORACIÓN DEL ESTUDIO DE PRE-INVERSIÓN A NIVEL  
DE PERFIL DEL PROYECTO:  
“MEJORAMIENTO DEL SERVICIO DE TRANSITABILIDAD VIAL INTER  
URBANA DESDE RUTA LO – N° 541 TRAMO: SAN RAFAEL – NUEVO  
ARICA, DISTRITOS DE YURIMAGUAS Y BALSAPUERTO, PROVINCIA DE  
ALTO AMAZONAS, DEPARTAMENTO DE LORETO”**

<sup>1</sup> Estas Bases se utilizarán para la contratación del servicio de consultoría en general. Para tal efecto, se deberá tener en cuenta la siguiente definición:

**Consultoría en general:** Servicios profesionales altamente calificados.

## **DEBER DE COLABORACIÓN**

La Entidad y todo proveedor que se someta a las presentes Bases, sea como participante, postor y/o contratista, deben conducir su actuación conforme a los principios previstos en la Ley de Contrataciones del Estado.

En este contexto, se encuentran obligados a prestar su colaboración al OSCE y a la Secretaría Técnica de la Comisión de Defensa de la Libre Competencia del INDECOPI, en todo momento según corresponda a sus competencias, a fin de comunicar presuntos casos de fraude, colusión y corrupción por parte de los funcionarios y servidores de la Entidad, así como los proveedores y demás actores que participan en el proceso de contratación.

De igual forma, deben poner en conocimiento del OSCE y a la Secretaría Técnica de la Comisión de Defensa de la Libre Competencia del INDECOPI los indicios de conductas anticompetitivas que se presenten durante el proceso de contratación, en los términos del Decreto Legislativo N° 1034, "Ley de Represión de Conductas Anticompetitivas", o norma que la sustituya, así como las demás normas de la materia.

La Entidad y todo proveedor que se someta a las presentes Bases, sea como participante, postor y/o contratista del proceso de contratación deben permitir al OSCE o a la Secretaría Técnica de la Comisión de Defensa de la Libre Competencia del INDECOPI el acceso a la información referida a las contrataciones del Estado que sea requerida, prestar testimonio o absolución de posiciones que se requieran, entre otras formas de colaboración.

## **SECCIÓN GENERAL**

### **DISPOSICIONES COMUNES DEL PROCEDIMIENTO DE SELECCIÓN**

(ESTA SECCIÓN NO DEBE SER MODIFICADA EN NINGÚN EXTREMO, BAJO SANCIÓN DE NULIDAD)

## CAPÍTULO I ETAPAS DEL PROCEDIMIENTO DE SELECCIÓN

### 1.1. REFERENCIAS

Cuando en el presente documento se mencione la palabra Ley, se entiende que se está haciendo referencia a la Ley N° 30225, Ley de Contrataciones del Estado, y cuando se mencione la palabra Reglamento, se entiende que se está haciendo referencia al Reglamento de la Ley de Contrataciones del Estado aprobado por Decreto Supremo N° 344-2018-EF.

Las referidas normas incluyen sus respectivas modificaciones, de ser el caso.

### 1.2. CONVOCATORIA

Se realiza a través de su publicación en el SEACE de conformidad con lo señalado en el artículo 54 del Reglamento, en la fecha señalada en el calendario del procedimiento de selección, debiendo adjuntar las bases y resumen ejecutivo.

### 1.3. REGISTRO DE PARTICIPANTES

El registro de participantes se realiza conforme al artículo 55 del Reglamento. En el caso de un consorcio, basta que se registre uno (1) de sus integrantes.

#### Importante

- *Para registrarse como participante en un procedimiento de selección convocado por las Entidades del Estado Peruano, es necesario que los proveedores cuenten con inscripción vigente y estar habilitados ante el Registro Nacional de Proveedores (RNP) que administra el Organismo Supervisor de las Contrataciones del Estado (OSCE). Para obtener mayor información, se puede ingresar a la siguiente dirección electrónica: [www.mp.gob.pe](http://www.mp.gob.pe).*
- *Los proveedores que deseen registrar su participación deben ingresar al SEACE utilizando su Certificado SEACE (usuario y contraseña). Asimismo, deben observar las instrucciones señaladas en el documento de orientación "Guía para el registro de participantes electrónico" publicado en <https://www2.seace.gob.pe/>.*
- *En caso los proveedores no cuenten con inscripción vigente en el RNP y/o se encuentren inhabilitados o suspendidos para ser participantes, postores y/o contratistas, el SEACE restringirá su registro, quedando a potestad de estos intentar nuevamente registrar su participación en el procedimiento de selección en cualquier otro momento, dentro del plazo establecido para dicha etapa, siempre que haya obtenido la vigencia de su inscripción o quedado sin efecto la sanción que le impuso el Tribunal de Contrataciones del Estado.*

### 1.4. FORMULACIÓN DE CONSULTAS Y OBSERVACIONES A LAS BASES

La formulación de consultas y observaciones a las bases se efectúa de conformidad con lo establecido en los numerales 72.1 y 72.2 del artículo 72 del Reglamento, así como el literal a) del artículo 89 del Reglamento.

#### Importante

*No pueden formularse consultas ni observaciones respecto del contenido de una ficha de homologación aprobada. Las consultas y observaciones que se formulen sobre el particular, se tienen como no presentadas.*

### 1.5. ABSOLUCIÓN DE CONSULTAS, OBSERVACIONES E INTEGRACIÓN DE BASES

La absolución de consultas, observaciones e integración de las bases se realizan conforme a las disposiciones previstas en el numeral 72.4 del artículo 72 y el literal a) del artículo 89 del Reglamento.

**Importante**

- *No se absolverán consultas y observaciones a las bases que se presenten en forma física.*
- *Cuando exista divergencia entre lo indicado en el pliego de absolución de consultas y observaciones y la integración de bases, prevalece lo absuelto en el referido pliego; sin perjuicio, del deslinde de responsabilidades correspondiente.*

## 1.6. FORMA DE PRESENTACIÓN DE OFERTAS

Las ofertas se presentan conforme lo establecido en el artículo 59 y en el artículo 90 del Reglamento.

Las declaraciones juradas, formatos o formularios previstos en las bases que conforman la oferta deben estar debidamente firmados por el postor (firma manuscrita o digital, según la Ley N° 27269, Ley de Firmas y Certificados Digitales<sup>2</sup>). Los demás documentos deben ser visados por el postor. En el caso de persona jurídica, por su representante legal, apoderado o mandatario designado para dicho fin y, en el caso de persona natural, por este o su apoderado. No se acepta el pegado de la imagen de una firma o visto. Las ofertas se presentan foliadas.

**Importante**

- *Los formularios electrónicos que se encuentran en el SEACE y que los proveedores deben llenar para presentar sus ofertas, tienen carácter de declaración jurada.*
- *En caso la información contenida en los documentos escaneados que conforman la oferta no coincida con lo declarado a través del SEACE, prevalece la información declarada en los documentos escaneados.*
- *No se tomarán en cuenta las ofertas que se presenten en físico a la Entidad.*

## 1.7. PRESENTACIÓN Y APERTURA DE OFERTAS

El participante presentará su oferta de manera electrónica a través del SEACE, desde las 00:01 horas hasta las 23:59 horas del día establecido para el efecto en el cronograma del procedimiento; adjuntando el archivo digitalizado que contenga los documentos que conforman la oferta de acuerdo a lo requerido en las bases.

El participante debe verificar antes de su envío, bajo su responsabilidad, que el archivo pueda ser descargado y su contenido sea legible.

**Importante**

*Los integrantes de un consorcio no pueden presentar ofertas individuales ni conformar más de un consorcio en un procedimiento de selección, o en un determinado ítem cuando se trate de procedimientos de selección según relación de ítems.*

En la apertura electrónica de la oferta técnica, el órgano encargado de las contrataciones o el comité de selección, según corresponda, verifica la presentación de lo exigido en la sección específica de las bases de conformidad con el numeral 81.2 del artículo 81 del Reglamento y determina si las ofertas responden a las características y/o requisitos y condiciones de los Términos de Referencia, detallados en la sección específica de las bases. De no cumplir con lo requerido, la oferta se considera no admitida.

## 1.8. CALIFICACIÓN Y EVALUACIÓN DE LAS OFERTAS

La calificación y evaluación de los postores se realiza conforme los requisitos de calificación y factores de evaluación que se indican en la sección específica de las bases.

<sup>2</sup> Para mayor información sobre la normativa de firmas y certificados digitales ingresar a: <https://www.indecopi.gob.pe/web/firmas-digitales/firmar-y-certificados-digitales>

La evaluación técnica y económica se realiza sobre la base de:

Oferta técnica : 100 puntos  
Oferta económica : 100 puntos

### 1.8.1 CALIFICACIÓN DE LAS OFERTAS TÉCNICAS

La calificación de las ofertas técnicas se realiza conforme a lo establecido en el numeral 82.1 del artículo 82 del Reglamento.

### 1.8.2 EVALUACIÓN DE LAS OFERTAS TÉCNICAS

La evaluación de las ofertas técnicas se realiza conforme a lo establecido en los numerales 82.2 y 82.3 del artículo 82 del Reglamento.

### 1.8.3 APERTURA Y EVALUACIÓN DE OFERTAS ECONÓMICAS

El órgano encargado de las contrataciones o el comité de selección, según corresponda, evalúa las ofertas económicas y determina el puntaje total de las ofertas de conformidad con el artículo 83 del Reglamento así como los coeficientes de ponderación previstos en la sección específica de las bases.

#### Importante

*En el caso de contratación de consultorías que se presten fuera de la provincia de Lima y Callao, cuyo valor estimado no supere los doscientos mil Soles (S/ 200,000.00), a solicitud del postor se asigna una bonificación equivalente al diez por ciento (10%) sobre el puntaje total obtenido por los postores con domicilio en la provincia donde prestará el servicio, o en las provincias colindantes, sean o no pertenecientes al mismo departamento o región. El domicilio es el consignado en la constancia de inscripción ante el RNP<sup>3</sup>. Lo mismo aplica en el caso de procedimientos de selección por relación de ítems, cuando algún ítem no supera el monto señalado anteriormente.*

### 1.9. SUBSANACIÓN DE LAS OFERTAS

La subsanación de las ofertas se sujeta a lo establecido en el artículo 60 del Reglamento. El plazo que se otorgue para la subsanación no puede ser inferior a un (1) día hábil.

La solicitud de subsanación se realiza de manera electrónica a través del SEACE y será remitida al correo electrónico consignado por el postor al momento de realizar su inscripción en el RNP, siendo su responsabilidad el permanente seguimiento de las notificaciones a dicho correo. La notificación de la solicitud se entiende efectuada el día de su envío al correo electrónico.

La presentación de las subsanaciones se realiza a través del SEACE. No se tomará en cuenta la subsanación que se presente en físico a la Entidad.

### 1.10. OTORGAMIENTO DE LA BUENA PRO

La buena pro se otorga luego de la evaluación correspondiente según lo indicado en el numeral 1.8.3 de la presente sección.

Previo al otorgamiento de la buena pro, el órgano encargado de las contrataciones o el comité de selección, según corresponda, aplica lo dispuesto en el artículo 68 del Reglamento, sobre el rechazo de las ofertas, de ser el caso.

<sup>3</sup> La constancia de inscripción electrónica se visualizará en el portal web del Registro Nacional de Proveedores: [www.rnp.gob.pe](http://www.rnp.gob.pe)



En el supuesto que dos (2) o más ofertas empaten, el otorgamiento de la buena pro se efectúa observando estrictamente el orden señalado en el numeral 91.2 del artículo 91 del Reglamento.

El desempate mediante sorteo se realiza de manera electrónica a través del SEACE.

Definida la oferta ganadora, el órgano encargado de las contrataciones o el comité de selección, según corresponda, otorga la buena pro, mediante su publicación en el SEACE, incluyendo el cuadro comparativo y las actas debidamente motivadas de los resultados de la admisión, no admisión, calificación, descalificación, evaluación, rechazo y el otorgamiento de la buena pro.

#### 1.11. CONSENTIMIENTO DE LA BUENA PRO

Cuando se hayan presentado dos (2) o más ofertas, el consentimiento de la buena pro se produce a los cinco (5) días hábiles siguientes de la notificación de su otorgamiento, sin que los postores hayan ejercido el derecho de interponer el recurso de apelación.

En caso que se haya presentado una sola oferta, el consentimiento de la buena pro se produce el mismo día de la notificación de su otorgamiento.

El consentimiento del otorgamiento de la buena pro se publica en el SEACE al día hábil siguiente de producido.

##### Importante

*Una vez consentido el otorgamiento de la buena pro, el órgano encargado de las contrataciones o el órgano de la Entidad al que se haya asignado tal función realiza la verificación de la oferta presentada por el postor ganador de la buena pro conforme lo establecido en el numeral 64.6 del artículo 64 del Reglamento.*

## CAPÍTULO II

### SOLUCIÓN DE CONTROVERSIAS DURANTE EL PROCEDIMIENTO DE SELECCIÓN

#### 2.1. RECURSO DE APELACIÓN

A través del recurso de apelación se pueden impugnar los actos dictados durante el desarrollo del procedimiento de selección hasta antes del perfeccionamiento del contrato.

El recurso de apelación se presenta ante la Entidad convocante, y es conocido y resuelto por su Titular, cuando el valor estimado sea igual o menor a cincuenta (50) UIT. Cuando el valor estimado sea mayor a dicho monto, el recurso de apelación se presenta ante y es resuelto por el Tribunal de Contrataciones del Estado.

En los procedimientos de selección según relación de ítems, el valor estimado total del procedimiento determina ante quién se presenta el recurso de apelación.

Los actos que declaren la nulidad de oficio, la cancelación del procedimiento de selección y otros actos emitidos por el Titular de la Entidad que afecten la continuidad de este, se impugnan ante el Tribunal de Contrataciones del Estado.

#### Importante

- *Una vez otorgada la buena pro, el órgano encargado de las contrataciones o el comité de selección, según corresponda, está en la obligación de permitir el acceso de los participantes y postores al expediente de contratación, salvo la información calificada como secreta, confidencial o reservada por la normativa de la materia, a más tardar dentro del día siguiente de haberse solicitado por escrito.*
- *A efectos de recoger la información de su interés, los postores pueden valerse de distintos medios, tales como: (i) la lectura y/o toma de apuntes, (ii) la captura y almacenamiento de imágenes, e incluso (iii) pueden solicitar copia de la documentación obrante en el expediente, siendo que, en este último caso, la Entidad deberá entregar dicha documentación en el menor tiempo posible, previo pago por tal concepto.*
- *El recurso de apelación se presenta ante la Mesa de Partes del Tribunal o ante las oficinas desconcentradas del OSCE o en la Unidad de Trámite Documentario de la Entidad, según corresponda.*

#### 2.2. PLAZOS DE INTERPOSICIÓN DEL RECURSO DE APELACIÓN

La apelación contra el otorgamiento de la buena pro o contra los actos dictados con anterioridad a ella se interpone dentro de los cinco (5) días hábiles siguientes de haberse notificado el otorgamiento de la buena pro.

La apelación contra los actos dictados con posterioridad al otorgamiento de la buena pro, contra la declaración de nulidad, cancelación y declaratoria de desierto del procedimiento, se interpone dentro de los cinco (5) días hábiles siguientes de haberse tomado conocimiento del acto que se desea impugnar.

### CAPÍTULO III DEL CONTRATO

#### 3.1. PERFECCIONAMIENTO DEL CONTRATO

Los plazos y el procedimiento para perfeccionar el contrato se realiza conforme a lo indicado en el artículo 141 del Reglamento.

Para perfeccionar el contrato, el postor ganador de la buena pro debe presentar los documentos señalados en el artículo 139 del Reglamento y los previstos en la sección específica de las bases.

#### 3.2. GARANTÍAS

Las garantías que deben otorgar los postores y/o contratistas, según corresponda, son las de fiel cumplimiento del contrato y por los adelantos.

##### 3.2.1. GARANTÍA DE FIEL CUMPLIMIENTO

Como requisito indispensable para perfeccionar el contrato, el postor ganador debe entregar a la Entidad la garantía de fiel cumplimiento del mismo por una suma equivalente al diez por ciento (10%) del monto del contrato original. Esta se mantiene vigente hasta la conformidad de la recepción de la prestación a cargo del contratista.

##### 3.2.2. GARANTÍA DE FIEL CUMPLIMIENTO POR PRESTACIONES ACCESORIAS

En las contrataciones que conllevan la ejecución de prestaciones accesorias, tales como mantenimiento, reparación o actividades afines, se otorga una garantía adicional por una suma equivalente al diez por ciento (10%) del monto del contrato de la prestación accesorio, la misma que debe ser renovada periódicamente hasta el cumplimiento total de las obligaciones garantizadas.

##### Importante

- En los contratos cuyos montos sean iguales o menores a doscientos mil Soles (S/ 200,000.00), no corresponde presentar garantía de fiel cumplimiento de contrato ni garantía de fiel cumplimiento por prestaciones accesorias. Dicha excepción también aplica a los contratos derivados de procedimientos de selección por relación de ítems, cuando el monto del ítem adjudicado o la sumatoria de los montos de los ítems adjudicados no superen el monto señalado anteriormente, conforme a lo dispuesto en el literal a) del artículo 152 del Reglamento.
- En los contratos de consultoría en general que celebren las Entidades con las micro y pequeñas empresas, estas últimas pueden otorgar como garantía de fiel cumplimiento el diez por ciento (10%) del monto del contrato, porcentaje que es retenido por la Entidad durante la primera mitad del número total de pagos a realizarse, de forma prorrateada en cada pago, con cargo a ser devuelto a la finalización del mismo, conforme lo establecen los numerales 149.4 y 149.5 del artículo 149 del Reglamento y el numeral 151.2 del artículo 151 del Reglamento.

##### 3.2.3. GARANTÍA POR ADELANTO

En caso se haya previsto en la sección específica de las bases la entrega de adelantos, el contratista debe presentar una garantía emitida por idéntico monto conforme a lo estipulado en el artículo 153 del Reglamento.

#### 3.3. REQUISITOS DE LAS GARANTÍAS

Las garantías que se presenten deben ser incondicionales, solidarias, irrevocables y de realización automática en el país, al solo requerimiento de la Entidad. Asimismo, deben ser emitidas por empresas que se encuentren bajo la

supervisión directa de la Superintendencia de Banca, Seguros y Administradoras Privadas de Fondos de Pensiones y que cuenten con clasificación de riesgo B o superior. Asimismo, deben estar autorizadas para emitir garantías; o estar consideradas en la última lista de bancos extranjeros de primera categoría que periódicamente publica el Banco Central de Reserva del Perú.

#### Importante

*Corresponde a la Entidad verificar que las garantías presentadas por el postor ganador de la buena pro y/o contratista cumplan con los requisitos y condiciones necesarios para su aceptación y eventual ejecución, sin perjuicio de la determinación de las responsabilidades funcionales que correspondan.*

#### Advertencia

*Los funcionarios de las Entidades no deben aceptar garantías emitidas bajo condiciones distintas a las establecidas en el presente numeral, debiendo tener en cuenta lo siguiente:*

- 1. La clasificadora de riesgo que asigna la clasificación a la empresa que emite la garantía debe encontrarse listada en el portal web de la SBS (<http://www.sbs.gob.pe/sistema-financiero/clasificadoras-de-riesgo>).*
- 2. Se debe identificar en la página web de la clasificadora de riesgo respectiva, cuál es la clasificación vigente de la empresa que emite la garantía, considerando la vigencia a la fecha de emisión de la garantía.*
- 3. Para fines de lo establecido en el artículo 148 del Reglamento, la clasificación de riesgo B, incluye las clasificaciones B+ y B.*
- 4. Si la empresa que otorga la garantía cuenta con más de una clasificación de riesgo emitida por distintas empresas listadas en el portal web de la SBS, bastará que en una de ellas cumpla con la clasificación mínima establecida en el Reglamento.*

*En caso exista alguna duda sobre la clasificación de riesgo asignada a la empresa emisora de la garantía, se deberá consultar a la clasificadora de riesgos respectiva.*

*De otro lado, además de cumplir con el requisito referido a la clasificación de riesgo, a efectos de verificar si la empresa emisora se encuentra autorizada por la SBS para emitir garantías, debe revisarse el portal web de dicha Entidad (<http://www.sbs.gob.pe/sistema-financiero/relacion-de-empresas-que-se-encuentran-autorizadas-a-emitir-cartas-fianza>).*

*Los funcionarios competentes deben verificar la autenticidad de la garantía a través de los mecanismos establecidos (consulta web, teléfono u otros) por la empresa emisora.*

### 3.4. EJECUCIÓN DE GARANTÍAS

La Entidad puede solicitar la ejecución de las garantías conforme a los supuestos contemplados en el artículo 155 del Reglamento.

### 3.5. ADELANTOS

La Entidad puede entregar adelantos directos al contratista, los que en ningún caso exceden en conjunto del treinta por ciento (30%) del monto del contrato original, siempre que ello haya sido previsto en la sección específica de las bases.

### 3.6. PENALIDADES

#### 3.6.1. PENALIDAD POR MORA EN LA EJECUCIÓN DE LA PRESTACIÓN

En caso de retraso injustificado del contratista en la ejecución de las prestaciones objeto del contrato, la Entidad le aplica automáticamente una penalidad por mora por cada día de atraso, de conformidad con el artículo 162 del Reglamento.

### 3.6.2. OTRAS PENALIDADES

La Entidad puede establecer penalidades distintas a la mencionada en el numeral precedente, según lo previsto en el artículo 163 del Reglamento y lo indicado en la sección específica de las bases.

Estos dos tipos de penalidades se calculan en forma independiente y pueden alcanzar cada una un monto máximo equivalente al diez por ciento (10%) del monto del contrato vigente, o de ser el caso, del ítem que debió ejecutarse.

### 3.7. INCUMPLIMIENTO DEL CONTRATO

Las causales para la resolución del contrato, serán aplicadas de conformidad con el artículo 36 de la Ley y 164 del Reglamento.

### 3.8. PAGOS

El pago se realiza después de ejecutada la respectiva prestación, pudiendo contemplarse pagos a cuenta, según la forma establecida en la sección específica de las bases o en el contrato.

La Entidad paga las contraprestaciones pactadas a favor del contratista dentro de los diez (10) días calendario siguientes de otorgada la conformidad de los servicios, siempre que se verifiquen las condiciones establecidas en el contrato para ello, bajo responsabilidad del funcionario competente.

La conformidad se emite en un plazo máximo de quince (15) días, bajo responsabilidad del funcionario que debe emitir la conformidad.

En el caso que se haya suscrito contrato con un consorcio, el pago se realizará de acuerdo a lo que se indique en el contrato de consorcio.

#### **Advertencia**

*En caso de retraso en los pagos a cuenta o pago final por parte de la Entidad, salvo que se deba a caso fortuito o fuerza mayor, esta reconoce al contratista los intereses legales correspondientes, de conformidad con el artículo 39 de la Ley y 171 del Reglamento, debiendo repetir contra los responsables de la demora injustificada.*

### 3.9. DISPOSICIONES FINALES

Todos los demás aspectos del presente procedimiento no contemplados en las bases se regirán supletoriamente por la Ley y su Reglamento, así como por las disposiciones legales vigentes.

## **SECCIÓN ESPECÍFICA**

### **CONDICIONES ESPECIALES DEL PROCEDIMIENTO DE SELECCIÓN**

(EN ESTA SECCIÓN LA ENTIDAD DEBERÁ COMPLETAR LA INFORMACIÓN EXIGIDA, DE ACUERDO A LAS INSTRUCCIONES INDICADAS)

## CAPÍTULO I GENERALIDADES

### 1.1. ENTIDAD CONVOCANTE

Nombre : GERENCIA SUB REGIONAL DE ALTO AMAZONAS  
RUC N° : 20408560137  
Domicilio legal : CALLE SARGENTO LORES N° 106-A-YURIMAGUAS  
Teléfono: : .-.  
Correo electrónico: : gsraa\_u.logistica@regionloreto-gsraa.gob.pe

### 1.2. OBJETO DE LA CONVOCATORIA

El presente procedimiento de selección tiene por objeto la contratación del **SERVICIO DE CONSULTORIA PARA LA ELEBORACIÓN DEL ESTUDIO DE PRE-INVERSIÓN A NIVEL DE PERFIL DEL PROYECTO: MEJORAMIENTO DEL SERVICIO DE TRANSITABILIDAD VIAL INTER URBANA DESDE RUTA LO – N° 541 TRAMO: SAN RAFAEL – NUEVO ARICA, DISTRITOS DE YURIMAGUAS Y BALSAPUERTO, PROVINCIA DE ALTO AMAZONAS, DEPARTAMENTO DE LORETO.**

### 1.3. EXPEDIENTE DE CONTRATACIÓN

El expediente de contratación fue aprobado mediante **Memorándum N° 360-2023-GRL-GSRAA/18**, de fecha 03 de octubre del 2023.

### 1.4. FUENTE DE FINANCIAMIENTO

**RECURSOS DETERMINADOS - CANON Y SOBRECANON, REGALÍAS, RENTA DE ADUANAS Y PARTICIPACIONES**

#### Importante

*La fuente de financiamiento debe corresponder a aquella prevista en la Ley de Equilibrio Financiero del Presupuesto del Sector Público del año fiscal en el cual se convoca el procedimiento de selección.*

### 1.5. SISTEMA DE CONTRATACIÓN

El presente procedimiento se rige por el sistema de **SUMA ALZADA**, de acuerdo con lo establecido en el expediente de contratación respectivo.

### 1.6. ALCANCES DEL REQUERIMIENTO

El alcance de la prestación está definido en el Capítulo III de la presente sección de las bases.

### 1.7. PLAZO DE PRESTACIÓN DEL SERVICIO DE CONSULTORÍA

Los servicios de consultoría materia de la presente convocatoria se prestarán en el plazo de 60 DIAS CALENDRIARIOS, en concordancia con lo establecido en el expediente de contratación.

## 1.8. COSTO DE REPRODUCCIÓN Y ENTREGA DE BASES

Los participantes registrados tienen el derecho de recabar un ejemplar de las bases, para cuyo efecto deben cancelar **S/ 10.00 (DIEZ CON 00/100 SOLES)**, en caja de la entidad y recoger las Bases en la Unidad de Logística de la Gerencia Sub Regional de Alto Amazonas, ubicado en el primer piso de la Calle Sargento Lores N° 106 - A, Yurimaguas.

## 1.9. BASE LEGAL

- Ley N° 27867 - Ley de Gobiernos Regionales
- Ley N° 27783, Ley de Bases de la Descentralización
- Ley N° 27902, Ley Que Modifica la Ley Orgánica de Gobiernos Regionales N° 27867
- Decreto Legislativo N° 1252, decreto legislativo que crea el Sistema Nacional de Programación Multianual de gestión e Inversiones.
- Directiva General 001-2019-EF/63.01, del Sistema Nacional de Programación Multianual de gestión e Inversiones.
- Decreto Supremo N° 284-2018-EF, que aprueba la Directiva del Sistema Nacional de Programación Multianual de Gestión e Inversiones
- Ley N° 31639 - Ley de Presupuesto del Sector Público para el Año Fiscal 2023.
- Ley N° 31640– Ley de Equilibrio Financiero del Presupuesto del Sector Público para el año fiscal 2023.
- Decreto Supremo N° 082-2019-EF – Que aprueba el Texto Único Ordenado de la Ley N° 30225 Ley de Contrataciones del Estado.
- Decreto Supremo N° 011-79-VC.
- Decreto Supremo N° 344-2018-EF que aprueba el Reglamento de la Ley de Contrataciones del Estado, y sus modificatorias.
- Directivas del OSCE.
- Ley N° 27806, Ley de Transparencia y de Acceso a la Información Pública.
- Decreto Supremo N° 008-2008-TR, Reglamento de la Ley MYPE.
- Decreto Supremo N° 304-2012-EF, TUO de la Ley General del Sistema Nacional del Presupuesto.
- Decreto Supremo N° 006-2017-JUS, TUO de la Ley N° 27444 - Ley del Procedimiento Administrativo General.
- Código Civil.
- Ley N° 28611, Ley General del Ambiente
- Ley N° 29338, Ley General de Recursos Hídricos
- D.L. N° 1091, que promueve los Servicios Especializados en Elaboración de Estudios de Pre Inversión y Evaluación de Proyectos de Inversión Pública.
- Ley N° 27446, Ley del Sistema Nacional de Evaluación del Impacto Ambiental y su Reglamento

Las referidas normas incluyen sus respectivas modificaciones, de ser el caso.



## CAPÍTULO II DEL PROCEDIMIENTO DE SELECCIÓN

### 2.1. CALENDARIO DEL PROCEDIMIENTO DE SELECCIÓN

Según el cronograma de la ficha de selección de la convocatoria publicada en el SEACE.

### 2.2. CONTENIDO DE LAS OFERTAS

#### 2.2.1. OFERTA TÉCNICA

La oferta contendrá, además de un índice de documentos<sup>4</sup>, la siguiente documentación:

##### 2.2.1.1. Documentación de presentación obligatoria

##### A. Documentos para la admisión de la oferta

a.1) Declaración jurada de datos del postor. (**Anexo N° 1**)

a.2) Documento que acredite la representación de quien suscribe la oferta.

En caso de persona jurídica, copia del certificado de vigencia de poder del representante legal, apoderado o mandatario designado para tal efecto.

En caso de persona natural, copia del documento nacional de identidad o documento análogo, o del certificado de vigencia de poder otorgado por persona natural, del apoderado o mandatario, según corresponda.

En el caso de consorcios, este documento debe ser presentado por cada uno de los integrantes del consorcio que suscriba la promesa de consorcio, según corresponda.

##### Advertencia

*De acuerdo con el artículo 4 del Decreto Legislativo N° 1246, las Entidades están prohibidas de exigir a los administrados o usuarios la información que puedan obtener directamente mediante la interoperabilidad a que se refieren los artículos 2 y 3 de dicho Decreto Legislativo. En esa medida, si la Entidad es usuaria de la Plataforma de Interoperabilidad del Estado – PIDE<sup>5</sup> y siempre que el servicio web se encuentre activo en el Catálogo de Servicios de dicha plataforma, no corresponderá exigir el certificado de vigencia de poder y/o documento nacional de identidad.*

a.3) Declaración jurada de acuerdo con el literal b) del artículo 52 del Reglamento. (**Anexo N° 2**)

a.4) Declaración jurada de cumplimiento de los Términos de Referencia contenidos en el numeral 3.1 del Capítulo III de la presente sección. (**Anexo N° 3**)

a.5) Declaración jurada de plazo de prestación del servicio de consultoría. (**Anexo N° 4**).

a.6) Carta de compromiso del personal clave con firma legalizada, según lo previsto en el numeral 3.1 del Capítulo III de la presente sección. (**Anexo N° 5**)

a.7) Promesa de consorcio con firmas legalizadas, de ser el caso, en la que se consigne los integrantes, el representante común, el domicilio común y las obligaciones a las que se compromete cada uno de los integrantes del consorcio así como el porcentaje equivalente a dichas obligaciones. (**Anexo N° 6**)

<sup>4</sup> La omisión del índice no determina la no admisión de la oferta.

<sup>5</sup> Para mayor información de las Entidades usuarias y del Catálogo de Servicios de la Plataforma de Interoperabilidad del Estado – PIDE ingresar al siguiente enlace <https://www.gobiernodigital.gob.pe/interoperabilidad/>

**Importante**

*El órgano encargado de las contrataciones o el comité de selección, según corresponda, verifica la presentación de los documentos requeridos. De no cumplir con lo requerido, la oferta se considera no admitida.*

**B. Documentos para acreditar los requisitos de calificación**

Incorporar en la oferta los documentos que acreditan los “**Requisitos de Calificación**” que se detallan en el numeral 3.2 del Capítulo III de la presente sección de las bases.

**2.2.1.2. Documentación de presentación facultativa:**

- a) En el caso de microempresas y pequeñas empresas integradas por personas con discapacidad, o en el caso de consorcios conformados en su totalidad por estas empresas, deben presentar la constancia o certificado con el cual acredite su inscripción en el Registro de Empresas Promocionales para Personas con Discapacidad<sup>6</sup>.
- b) Incorporar en la oferta los documentos que acreditan los “**Factores de Evaluación**” establecidos en el Capítulo IV de la presente sección de las bases, a efectos de obtener el puntaje previsto en dicho Capítulo para cada factor.
- c) Solicitud de bonificación por tener la condición de micro y pequeña empresa. (**Anexo N° 13**)

**Importante para la Entidad**

- *Si durante la fase de actos preparatorios, las Entidades advierten que es posible la participación de proveedores que gozan del beneficio de la exoneración del IGV prevista en la Ley N° 27037, Ley de Promoción de la Inversión en la Amazonía, consignar el siguiente literal:*

- d) *Los postores que apliquen el beneficio de la exoneración del IGV previsto en la Ley N° 27037, Ley de Promoción de la Inversión en la Amazonía, deben presentar la Declaración Jurada de cumplimiento de condiciones para la aplicación de la exoneración del IGV (**Anexo N° 8**).*

- *En el caso de contratación de consultorías que se presten fuera de la provincia de Lima y Callao, cuyo valor estimado del procedimiento de selección no supere los doscientos mil Soles (S/ 200,000.00), consignar el siguiente literal:*

- e) *Los postores con domicilio en la provincia donde se prestará el servicio de consultoría, o en las provincias colindantes, sean o no pertenecientes al mismo departamento o región, pueden presentar la solicitud de bonificación por servicios prestados fuera de la provincia de Lima y Callao, según **Anexo N° 12**.*

*Lo mismo aplica en el caso de procedimientos por relación de ítems cuando el monto del valor estimado de algún ítem no supere dicho monto, en cuyo caso debe consignarse el o los ítems, en los cuales los postores pueden solicitar la referida bonificación, adicionando el siguiente párrafo:*

*Dicha solicitud se puede presentar en el [CONSIGNAR EL ÍTEM O ÍTEMS, SEGÚN CORRESPONDA, EN LOS QUE SE PUEDE SOLICITAR LA BONIFICACIÓN].*

**Incorporar a las bases, según corresponda, eliminando aquellas disposiciones que no se incluyan**

**Advertencia**

*El órgano encargado de las contrataciones o el comité de selección, según corresponda, no podrá exigir al postor la presentación de documentos que no hayan sido indicados en los acápites “Documentos para la admisión de la oferta”, “Requisitos de calificación” y “Factores de evaluación”.*

<sup>6</sup> Dicho documento se tendrá en consideración en caso de empate, conforme a lo previsto en el artículo 91 del Reglamento.

### 2.2.2. OFERTA ECONÓMICA

La oferta económica expresada en **SOLES**. Adjuntar obligatoriamente el **Anexo N° 7**.

El monto total de la oferta económica y los subtotales que lo componen deben ser expresados con dos (2) decimales. Los precios unitarios o tarifas pueden ser expresados con más de dos (2) decimales.

#### Importante

*La estructura de costos o análisis de precios, se presenta para el perfeccionamiento del contrato, de ser el caso.*

### 2.3. DETERMINACIÓN DEL PUNTAJE TOTAL DE LAS OFERTAS

Una vez evaluadas las ofertas técnica y económica se procederá a determinar el puntaje total de las mismas.

El puntaje total de las ofertas es el promedio ponderado de ambas evaluaciones, obtenido de la aplicación de la siguiente fórmula:

$$PTPi = c_1 PT_i + c_2 Pe_i$$

Donde:

- PTP<sub>i</sub> = Puntaje total del postor i
- PT<sub>i</sub> = Puntaje por evaluación técnica del postor i
- Pe<sub>i</sub> = Puntaje por evaluación económica del postor i
- c<sub>1</sub> = Coeficiente de ponderación para la evaluación técnica.
- c<sub>2</sub> = Coeficiente de ponderación para la evaluación económica.

Se aplicarán las siguientes ponderaciones:

- c<sub>1</sub> = [0.80]
- c<sub>2</sub> = [0.20]

Donde: c<sub>1</sub> + c<sub>2</sub> = 1.00

#### Importante para la Entidad

*Esta disposición **solo** debe ser incluida en el caso de procedimientos de selección cuyo valor estimado sea igual o menor a cincuenta (50) UIT:*

### 2.4. PRESENTACIÓN DEL RECURSO DE APELACIÓN

*"El recurso de apelación se presenta ante la Unidad de Trámite Documentario de la Entidad.*

*En caso el participante o postor opte por presentar recurso de apelación y por otorgar la garantía mediante depósito en cuenta bancaria, se debe realizar el abono en:*

N ° de Cuenta : **525 014274**

Banco : **BANCO DE LA NACION**

N° CCI<sup>7</sup> : [.....]

*Incorporar a las bases o eliminar, según corresponda*

<sup>7</sup> En caso de transferencia interbancaria.

## 2.5. REQUISITOS PARA PERFECCIONAR EL CONTRATO

El postor ganador de la buena pro debe presentar los siguientes documentos para perfeccionar el contrato:

- a) Garantía de fiel cumplimiento del contrato.
- b) Garantía de fiel cumplimiento por prestaciones accesorias, de ser el caso.
- c) Contrato de consorcio con firmas legalizadas ante Notario de cada uno de los integrantes, de ser el caso.
- d) Código de cuenta interbancaria (CCI) o, en el caso de proveedores no domiciliados, el número de su cuenta bancaria y la entidad bancaria en el exterior.
- e) Copia de la vigencia del poder del representante legal de la empresa que acredite que cuenta con facultades para perfeccionar el contrato, cuando corresponda.
- f) Copia de DNI del postor en caso de persona natural, o de su representante legal en caso de persona jurídica.

### Advertencia

*De acuerdo con el artículo 4 del Decreto Legislativo N° 1246, las Entidades están prohibidas de exigir a los administrados o usuarios la información que puedan obtener directamente mediante la interoperabilidad a que se refieren los artículos 2 y 3 de dicho Decreto Legislativo. En esa medida, si la Entidad es usuaria de la Plataforma de Interoperabilidad del Estado – PIDE<sup>8</sup> y siempre que el servicio web se encuentre activo en el Catálogo de Servicios de dicha plataforma, no corresponderá exigir los documentos previstos en los literales e) y f).*

- g) Domicilio para efectos de la notificación durante la ejecución del contrato.
- h) Autorización de notificación de la decisión de la Entidad sobre la solicitud de ampliación de plazo mediante medios electrónicos de comunicación <sup>9</sup> (**Anexo N°14**).
- a) Detalle de los precios unitarios de la oferta económica<sup>10</sup>.
- b) Estructura de costos de la oferta económica<sup>11</sup>.
- c) Detalle del monto de la oferta económica de cada uno de los servicios de consultoría que conforman el paquete<sup>12</sup>.

### Importante

- *En caso que el postor ganador de la buena pro sea un consorcio, las garantías que presente este para el perfeccionamiento del contrato, así como durante la ejecución contractual, de ser el caso, además de cumplir con las condiciones establecidas en el artículo 33 de la Ley y en el artículo 148 del Reglamento, deben consignar expresamente el nombre completo o la denominación o razón social de los integrantes del consorcio, en calidad de garantizados, de lo contrario no podrán ser aceptadas por las Entidades. No se cumple el requisito antes indicado si se consigna únicamente la denominación del consorcio, conforme lo dispuesto en la Directiva "Participación de Proveedores en Consorcio en las Contrataciones del Estado".*
- *En los contratos de consultoría en general que celebren las Entidades con las micro y pequeñas empresas, estas últimas pueden otorgar como garantía de fiel cumplimiento el diez por ciento (10%) del monto del contrato, porcentaje que es retenido por la Entidad durante la primera mitad del número total de pagos a realizarse, de forma prorrateada en cada pago, con cargo a ser devuelto a la finalización del mismo, conforme lo establece el numeral 149.4 del artículo 149 y el numeral 151.2 del artículo 151 del Reglamento. Para dicho efecto los postores deben encontrarse registrados en el REMYPE, consignando en la Declaración Jurada de Datos del Postor (Anexo N° 1) o en la solicitud de retención de la garantía durante el perfeccionamiento del contrato, que tienen la condición de MYPE, lo cual será verificado por la Entidad en el link <http://www2.trabajo.gob.pe/servicios-en-linea-2-2> opción consulta de empresas acreditadas en el REMYPE.*
- *En los contratos cuyos montos sean iguales o menores a doscientos mil Soles (S/ 200,000.00), no corresponde*

<sup>8</sup> Para mayor información de las Entidades usuarias y del Catálogo de Servicios de la Plataforma de Interoperabilidad del Estado – PIDE ingresar al siguiente enlace <https://www.gobiernodigital.gob.pe/interoperabilidad/>

<sup>9</sup> En tanto se implemente la funcionalidad en el SEACE, de conformidad con la Primera Disposición Complementaria Transitoria del Decreto Supremo N° 234-2022-EF.

<sup>10</sup> Incluir solo en caso de la contratación bajo el sistema a suma alzada.

<sup>11</sup> Incluir solo cuando resulte necesario para la ejecución contractual, identificar los costos de cada uno de los rubros que comprenden la oferta.

<sup>12</sup> Incluir solo en caso de contrataciones por paquete.

*presentar garantía de fiel cumplimiento de contrato ni garantía de fiel cumplimiento por prestaciones accesorias. Dicha excepción también aplica a los contratos derivados de procedimientos de selección por relación de ítems, cuando el monto del ítem adjudicado o la sumatoria de los montos de los ítems adjudicados no supere el monto señalado anteriormente, conforme a lo dispuesto en el literal a) del artículo 152 del Reglamento.*

#### Importante para la Entidad

*En caso se determine que adicionalmente se puede considerar otro tipo de documentación a ser presentada para el perfeccionamiento del contrato, consignar el siguiente literal:*

- d) [DE ACUERDO AL OBJETO CONTRACTUAL CONVOCADO REQUERIR LA PRESENTACIÓN DE OTROS DOCUMENTOS, SEGÚN CORRESPONDA].

*Incorporar a las bases o eliminar, según corresponda.*

#### Importante

- Corresponde a la Entidad verificar que las garantías presentadas por el postor ganador de la buena pro cumplan con los requisitos y condiciones necesarios para su aceptación y eventual ejecución, sin perjuicio de la determinación de las responsabilidades funcionales que correspondan.*
- De conformidad con el Reglamento Consular del Perú aprobado mediante Decreto Supremo N° 076-2005-RE para que los documentos públicos y privados extendidos en el exterior tengan validez en el Perú, deben estar legalizados por los funcionarios consulares peruanos y refrendados por el Ministerio de Relaciones Exteriores del Perú, salvo que se trate de documentos públicos emitidos en países que formen parte del Convenio de la Apostilla, en cuyo caso bastará con que estos cuenten con la Apostilla de la Haya<sup>13</sup>.*
- La Entidad no puede exigir documentación o información adicional a la consignada en el presente numeral para el perfeccionamiento del contrato.*

## 2.6. PERFECCIONAMIENTO DEL CONTRATO

El contrato se perfecciona con la suscripción del documento que lo contiene. Para dicho efecto el postor ganador de la buena pro, dentro del plazo previsto en el artículo 141 del Reglamento debe presentar la documentación requerida en Mesa de partes de la Entidad, sito en calle Sargento Lores N° 106-A – Plaza de Armas – Yurimaguas.

#### Importante para la Entidad

*Esta disposición **solo** debe ser incluida en el caso que la Entidad considere la entrega de adelantos:*

## 2.7. ADELANTOS<sup>14</sup>

**NO APLICA**

*Incorporar a las bases o eliminar, según corresponda.*

## 2.8. FORMA DE PAGO

La Entidad realizará el pago de la contraprestación pactada a favor del contratista en **PARCIALES**.

Para efectos del pago de las contraprestaciones ejecutadas por el contratista, la Entidad debe contar con la siguiente documentación:

- Informe del funcionario responsable del **UNIDAD FORMULADORA Y LA OFICINA DE DIRECCION DE INFRAESTRUCTURA** emitiendo la conformidad de la prestación efectuada.
- Comprobante de pago.

<sup>13</sup> Según lo previsto en la Opinión N° 009-2016/DTN.

<sup>14</sup> Si la Entidad ha previsto la entrega de adelantos, debe prever el plazo en el cual el contratista debe solicitar el adelanto, así como el plazo de entrega del mismo, conforme a lo previsto en el artículo 156 del Reglamento.

Dicha documentación se debe presentar en Mesa de partes de la Entidad, sito en calle Sargento Lores N° 106-A – Plaza de Armas – Yurimaguas.

**Importante para la Entidad**

**2.9. REAJUSTE DE LOS PAGOS**

NO APLICA

*Incorporar a las bases o eliminar, según corresponda.*

## CAPÍTULO III REQUERIMIENTO

### 3.1. TERMINOS DE REFERENCIA

**SERVICIO DE CONSULTORIA PARA LA ELEBORACIÓN DEL ESTUDIO DE PRE-INVERSIÓN A NIVEL DE PERFIL DEL PROYECTO: MEJORAMIENTO DEL SERVICIO DE TRANSITABILIDAD VIAL INTER URBANA DESDE RUTA LO – N° 541 TRAMO: SAN RAFAEL – NUEVO ARICA, DISTRITOS DE YURIMAGUAS Y BALSAPUERTO, PROVINCIA DE ALTO AMAZONAS, DEPARTAMENTO DE LORETO**

#### 1. INTRODUCCIÓN

El Gobierno Regional de Loreto – GRL, a través de la Gerencia Sub Regional de Alto Amazonas - Yurimaguas y la Unidad Formuladora - OSRI, ha considerado desarrollar en el presente año fiscal 2023, el Proyecto de Pre Inversión a nivel del perfil del Proyecto denominado: **“Mejoramiento del Servicio de Transitabilidad vial inter Urbana desde Ruta LO – N° 541 Tramo: San Rafael – Nuevo Arica, distrito de Yurimaguas y Balsapuerto, Provincia de Alto Amazonas, Departamento de Loreto”**; acorde a la normatividad vigente enmarcada dentro de la Directiva General 001-2019-EF/63.01 del Sistema Nacional de Inversión Pública, aprobada mediante decreto Supremo N° 242-2018-EF, y a las guías y parámetros establecidos para la formulación de proyectos del sector Transportes y Comunicaciones.

Para la elaboración de un estudio de perfil se debe tomar como punto de partida las normas y parámetros con documentos técnico de la Directiva General 001-2019-EF/63.01 ya que se hará un análisis con un mayor nivel de profundidad y uso de información de mayor confiabilidad, considerando aspectos relevantes que permitan una adecuada implementación del proyecto.

El estudio de pre inversión tiene por objetivo establecer definitivamente los aspectos técnicos y económicos fundamentales del PIP: la localización, el tamaño, la tecnología, el plan de implementación, la puesta en marcha, la organización y gestión, la sostenibilidad, considerando un menor rango de variación en los costos y beneficios de la alternativa seleccionada en el estudio a nivel de perfil.

La Unidad Formuladora de la Gerencia Sub Regional de Alto Amazonas, ha determinado los temas que se profundizarán en el estudio de pre inversión, los cuales se reflejan en los términos de referencia, es por lo que este estudio demandará mayor tiempo y recursos, ya que requiere de especialistas, de estudios de mayor profundidad e información primaria, con la finalidad reducir los riesgos para la decisión de inversión.

#### 2. ANTECEDENTES

La vía en estudio, es una de los enlaces más importantes para el desarrollo de la provincia de Alto Amazonas, por generar una conexión con las zonas productoras de granadilla, arroz, frijol, maíz, yuca, plátano, Palma aceitera, ganadería y otros a los mercados de la ciudad de Yurimaguas.

En la zona del proyecto que es la ciudad de Yurimaguas y zonas periférica en la ruta a Jeberillo, las condiciones para el tránsito vial no son las adecuadas, debido que no existe infraestructura adecuada y destinada para tal fin, la actual vía de tránsito peatonal o camino vecinal presenta deterioro y desniveles específicamente cuando es temporada de lluvia, el mismo que tiene las características de un suelo arenoso arcilloso y que en épocas de lluvias, se hace más dificultoso el acceso el tránsito de las personas y se encuentra deteriorado.

El drenaje de las aguas pluviales se realiza de manera irregular a través de caños que se forman con la escorrentía de las aguas de lluvia, originando muchas veces anegamiento. La vía actual, se encuentra en mal estado de conservación, presenta una superficie de rodadura con baches y hundimientos, no es transitable en algunos días en época de lluvias.

Según datos del perfil, la zona a intervenir cuenta con una población de 153 habitantes, distribuidos en 33 viviendas en la localidad de San Rafael y con 156 habitantes y 34 viviendas, más la población de las localidades y comunidades cercanas; la población se clasifica en dos grandes grupos, el primero urbano y urbano marginal que habitan en la ciudad de Yurimaguas y la localidad de Balsapuerto en los márgenes de la vía vecinal.

#### 3. OBJETIVOS GENERALES DE LA CONSULTORIA

La Consultoría tiene como objetivo elaborar para la Gerencia Sub Regional de Alto Amazonas, el Proyecto de Inversión Pública comprendido en la fase de pre inversión en el nivel de perfil, denominado: **“Mejoramiento del Servicio de Transitabilidad vial inter Urbana desde Ruta LO – N° 541 Tramo: San Rafael – Nuevo Arica, distrito de Yurimaguas y Balsapuerto, Provincia de Alto Amazonas, Departamento de Loreto”**.



Seleccionar a la persona natural o jurídica para contratar sus servicios, con la finalidad de elaborar el estudio a nivel de perfil que permita brindar la alternativa más rentable y sostenible, para la toma de decisiones y en adelante, poner en ejecución y operación el proyecto vial.

#### 4. UBICACIÓN Y AREA DE INFLUENCIA DEL PROYECTO

El trazo físico involucra al Distrito de Yurimaguas y Balsapuerto de la Provincia de Alto Amazonas, Región Loreto. La vía planteada en el presente proyecto, considera la interconexión de los siguientes centros poblados: Nuevo Arica, Nuevo Progreso, Paraíso, Segundo Jerusalén, Nuevo San Lorenzo, San Isidro, Varaderillo, San Juan de Armanayacu, San Antonio de Saniyacu, La Victoria, Santa Lucia y San Rafael.

El área de influencia del proyecto es la parte nor este de la ciudad de Yurimaguas donde se ubica la localidad a intervenir de Nuevo Arica y San Rafael.

##### Ubicación de la zona a intervenir

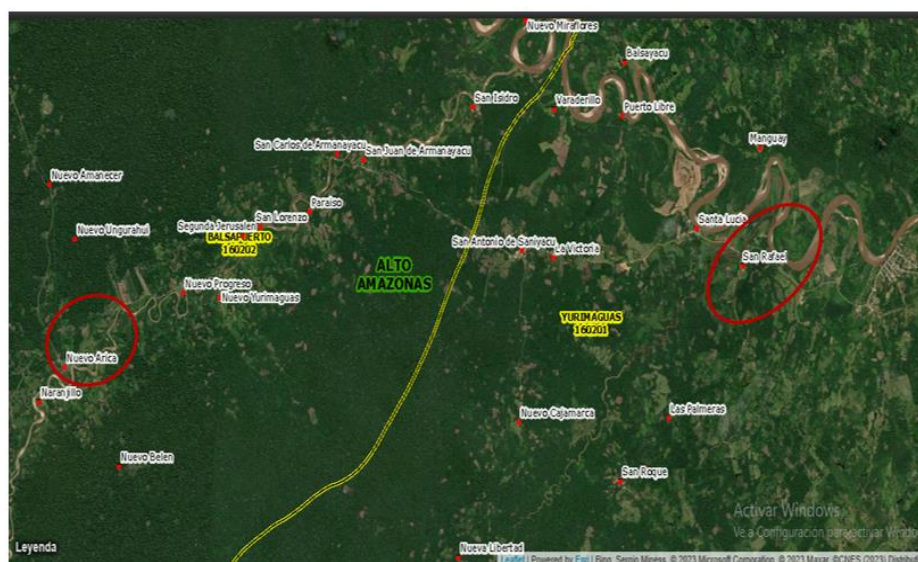
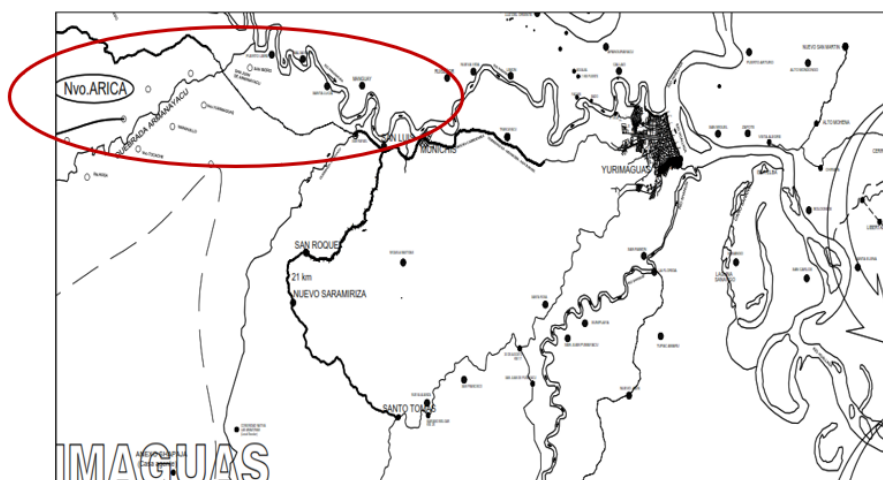

#### 5. NORMATIVIDAD LEGAL

- Ley N° 27867 - Ley de Gobiernos Regionales
- Ley N° 27783, Ley de Bases de la Descentralización
- Ley N° 27902, Ley Que Modifica la Ley Orgánica de Gobiernos Regionales N° 27867



- Decreto Legislativo N° 1252, decreto legislativo que crea el Sistema Nacional de Programación Multianual de gestión e Inversiones.
- Directiva General 001-2019-EF/63.01, del Sistema Nacional de Programación Multianual de gestión e Inversiones.
- Decreto Supremo N° 284-2018-EF, que aprueba la Directiva del Sistema Nacional de Programación Multianual de Gestión e Inversiones.
- D.L. 1017 que aprueba la Ley de Contrataciones del Estado
- Ley N° 28611, Ley General del Ambiente
- Ley N° 29338, Ley General de Recursos Hídricos
- D.L. N° 1091, que promueve los Servicios Especializados en Elaboración de Estudios de Pre Inversión y Evaluación de Proyectos de Inversión Pública.
- Ley N° 27446, Ley del Sistema Nacional de Evaluación del Impacto Ambiental y su Reglamento.

## 6. DESCRIPCIÓN DEL PROYECTO

El proyecto consiste en la construcción de una vía asfaltada de una calzada según estudio y referencia en el diagnóstico sobre ml de 21 km aproximado y un aproximado de 6.60 metros de ancho con capa de mortero asfáltico de 3" de espesor, base granular A-2-4 (0) con BCR mayor o igual a 50% y sub base de material granular con CBR mayor o igual de 12%.

Para el diseño estructural se dará de acuerdo al análisis según corresponda y el periodo considerado para la estructura es de 20 años, con mantenimiento periódico.

## 7. ALCANCES DE LOS SERVICIOS

### 7.1. Alcances del estudio

El alcance del estudio es la elaboración al nivel de perfil o según sea el caso del proyecto de inversión pública denominado **"Mejoramiento del Servicio de Transitabilidad vial inter Urbana desde Ruta LO – N° 541 Tramo: San Rafael – Nuevo Arica, distrito de Yurimaguas y Balsapuerto, Provincia de Alto Amazonas, Departamento de Loreto"**; estudio que debe desarrollarse con la calidad profesional máxima y de forma tal, que la Unidad Formuladora de la Gerencia Sub Regional de Alto Amazonas, tenga la garantía de contar con la aprobación del área correspondiente.

El consultor debe presentar un diagnóstico detallado de las condiciones actuales y pasadas de la producción o provisión de bienes y servicios, que contenga:

El estudio debe abordar detalladamente los aspectos de mercado (análisis de la demanda de la vía, la oferta de productos y servicios, entre otros); debe considerar claramente, aspectos propios de la ingeniería del proyecto y las características de la vía; se debe presentar la evaluación de las alternativas, determinando la alternativa más rentable y la optimización de la inversión; el estudio debe desarrollar ampliamente la problemática ambiental, identificando los impactos ambientales y las medidas de mitigación más acertadas, siendo una exigencia en los estudios de inversión en torno al Sistema Nacional de Programación Multianual de Gestión e Inversión – Invierte.pe, el estudio debe comprender también, evaluación arqueológica preliminar y plan de seguridad laboral y todo lo que exige el la Directiva N° 001-2019-EF/63.01, en este nivel de pre inversión.

Asimismo, se deberán identificar los peligros (tipología, frecuencia, severidad) que han afectado o pueden afectar a la zona en la que se ubica la infraestructura existente y la proyectada, respectivamente. Se deberá contar con información primaria y secundaria sobre probabilidad de ocurrencia de los peligros identificados, en base a un análisis de riesgo.

El contenido del estudio se desarrollará de acuerdo al siguiente esquema:

## 1. RESUMEN EJECUTIVO

En este resumen, se deberá presentar una síntesis del estudio de perfil que contemple los siguientes temas:

- A. Nombre del Proyecto de Inversión Pública.
- B. Objetivo del Proyecto.
- C. Balance oferta y demanda de los bienes o servicios del PIP.
- D. Análisis técnico del PIP.
- E. Costos del PIP.
- F. Beneficios del PIP.
- G. Resultados de la evaluación social.
- H. Sostenibilidad del PIP.

- I. Impacto ambiental.
- J. Organización y Gestión.
- K. Plan de Implementación.
- L. Financiamiento del PIP.
- M. Marco Lógico.

## 2. ASPECTOS GENERALES

Se caracterizará brevemente el PIP, sobre la base del estudio desarrollado.

### 2.1. Nombre del Proyecto

Se consignará el nombre que se definió en el perfil del proyecto, el mismo que debe permitir identificar el tipo de intervención<sup>1</sup>, el bien o servicio sobre el que se intervendrá y la ubicación.

- 1 Las naturalezas de las intervenciones aplicables se encuentran en la página WEB del MEF, Inversión Pública/Documentación/documentos de interés.

### 2.2. Localización

Presentar mapas, croquis de la localización del PIP

### 2.3. Unidad Formuladora y Unidad Ejecutora

Colocar el nombre de la Unidad Formuladora y el nombre del funcionario responsable de la formulación.

Proponer la Unidad Ejecutora del proyecto, sustentando la competencia funcional y capacidades operativas.

De ser el caso, especificar el Órgano Técnico de la Entidad que se encargarán de coordinar o ejecutar los aspectos técnicos en la fase de ejecución. Sustentar la designación.

### 2.4. Participación de los involucrados

En este nivel de estudio es conveniente que se contacte nuevamente con la población afectada por el problema y aquellos que podrían ser afectados con la ejecución del PIP, validando la alternativa seleccionada. Con la información obtenida, de ser el caso, actualizar la matriz que se presentó en el perfil.

Si se identifican posibles conflictos con algún grupo, la entidad deberá efectuar las acciones necesarias para reducir el riesgo.

### 2.5. Marco de referencia

En este punto se deberá especificar los siguientes aspectos:

Un resumen de los principales antecedentes del proyecto.

La pertinencia del proyecto, a partir del análisis de la manera en que se enmarca en los Lineamientos de Política Sectorial-funcional, los Planes de Desarrollo Concertados y el Programa Multianual de Inversión Pública, en el contexto nacional, regional y local. De ser el caso, considerar también el contexto internacional.

## 3. IDENTIFICACIÓN

### 3.1. Diagnóstico de la situación actual

Se profundizará el diagnóstico realizado en el nivel de perfil, con información de fuente primaria; se incluirá, entre otros, información cuantitativa, cualitativa, material gráfico, fotográfico, que sustente el análisis, interpretación y medición de la situación actual, los factores que la explican y las tendencias a futuro. Se considerará las recomendaciones de la UF incluidas en el perfil, incluyó en su informe de evaluación del dicho estudio.

El diagnóstico se organizará en los siguientes ejes:

#### 3.1.1. El área de influencia y área de estudio

En este nivel el área de influencia y el área de estudio deben haberse definido concluyentemente.

Profundizar el análisis de las características físicas, económicas, socio-culturales, más relevantes de acuerdo con la tipología del PIP. Incluir información, entre otros, sobre las dinámicas de uso y ocupación del territorio, los servicios básicos existentes, las vías de acceso, los medios de transporte.

Profundizar el análisis de los peligros (tipología, frecuencia, severidad) <sup>2</sup> que han ocurrido o pueden ocurrir en la zona en la que se ubica la Unidad Productora si ya existe <sup>3</sup> y se ubicará el PIP, respectivamente. Se deberá contar con información confiable que permita plantear escenarios futuros de ocurrencia de los peligros identificados, durante el horizonte de vida útil del PIP.

- **2 En el caso de sismos incluir información sobre aceleración sísmica.**
- **3 Institución Educativa, Establecimiento de Salud, Sistema de Riego, Sistema de abastecimiento de Agua Potable, carretera, etc.**

De igual manera, se identificará con mayor detalle las dimensiones ambientales (medio físico natural, medio biológico, medio social, etc.) que son o pueden ser afectados por la actual producción de servicios o por el PIP.

### 3.1.2. Los servicios en los que intervendrá el PIP

Si ya existiese la Unidad Productora y, de ser necesario, se profundizará el análisis de las condiciones en las que se produce actualmente los bienes o servicios que se intervendrán con el PIP, identificando y evaluando los procesos y los factores de producción (recursos humanos, infraestructura, equipamiento, gestión, entre otros).

La evaluación de la adecuación de los principales factores de producción será realizada por especialistas en los distintos factores y se utilizarán estándares establecidos por el sector funcional o internacionales si éstos no existieran.

Analizar las dificultades o problemas que eventualmente estén impidiendo que la entidad oferente provea adecuadamente el bien o servicio. Sobre esta base, se identificarán los factores de producción que generen restricción de oferta y se planteará la optimización de ésta; se evaluará las posibilidades reales de optimizar la capacidad de producción actual con intervenciones que no califiquen como inversión.

Analizar la vulnerabilidad (exposición, fragilidad y resiliencia) de la Unidad Productora frente a los peligros identificados previamente en el área de estudio. Así mismo, analizar y estimar los probables daños y pérdidas que podrían generarse si ocurre el peligro e impacta sobre la Unidad Productora.

Señalar y cuantificar los recursos naturales (renovables y no renovables), insumos químicos, que se utilizan actualmente para la producción del bien(es) o servicio (s) que se intervienen con el PIP. Así mismo, señalar si en los procesos de producción actual se generan residuos (sólidos, líquidos, emisiones, entre otros) y, de ser afirmativo, evaluar sus características de acuerdo con las normas que establecen los límites permitidos y especificar cuál es el proceso de tratamiento, transporte y disposición final de éstos.

### 3.1.3. Los involucrados en el PIP:

Sobre la base de los involucrados identificados en el estudio del nivel de perfil se recomienda una nueva aproximación a éstos, en particular a los grupos que serán beneficiados o perjudicados con el proyecto, así como las entidades que se harán cargo de la operación y mantenimiento. Este nuevo contacto debe servir para validar la alternativa seleccionada, a efectos de corroborar sus percepciones del problema, expectativas e intereses.

De acuerdo con la tipología del PIP, precisar los grupos considerando los enfoques de género, interculturalidad, estilos de vida, costumbres, patrones culturales, condiciones especiales como discapacidad, entre otros.

Se debe analizar también las características socioeconómicas, culturales, acceso a servicios básicos, situaciones de riesgo de desastres o de contaminación, etc., de la población que se beneficiará con el proyecto y, en general, aquellas variables vinculadas con los factores que condicionan la demanda o no demanda de los servicios en los que se intervendrá.

Respecto a los grupos que pueden ser afectados con la ejecución del PIP, así como con las medidas de reducción de riesgos de desastres y con las medidas de mitigación de los impactos ambientales negativos; señalar las acciones realizadas o que se tiene previsto realizar para reducir el riesgo de conflictos sociales con tales grupos.

## 3.2. Objetivos del proyecto

Se describirá el objetivo central o propósito del proyecto, así como los objetivos específicos (medios de primer orden y medios fundamentales).

Tanto para el objetivo central como para los objetivos específicos, se deberá precisar los indicadores que reflejen los productos y los resultados que se esperan lograr con la ejecución del proyecto.

### **3.3. Planteamiento de alternativas de solución**

Plantear las alternativas de solución del problema, sobre la base del análisis de las acciones que concretarán los medios fundamentales. Dichas alternativas deberán tener relación con el objetivo central, ser técnicamente posibles, pertinentes y comparables.

## **4. FORMULACIÓN Y EVALUACIÓN**

### **4.1. Definición del horizonte de evaluación del proyecto:**

Se revisará y establecerá definitivamente el período en el que se estimarán los costos y beneficios del proyecto, a efectos de su evaluación.

- **4 Consultar el Anexo 11 Parámetros para Evaluación Social.**

### **4.2. Análisis de la demanda**

Sobre la base de información primaria y la profundización del diagnóstico, se revisarán y efectuarán las estimaciones de la demanda actual y sus proyecciones; para lo cual se tendrá en cuenta:

- a. Los servicios en los que se intervendrá con el proyecto y que serán proporcionados a los usuarios en la post-inversión.
- b. El ámbito de influencia definitivo del proyecto y las características de la población demandante.
- c. Las tendencias de utilización del servicio público a intervenir y los determinantes que la afectan. Sobre esta base, se plantearán los parámetros y supuestos para las proyecciones de la demanda.

Se proyectará la demanda a lo largo del horizonte de evaluación del proyecto, señalando y sustentando los parámetros, supuestos y metodología utilizada.

Solo si en el PIP se incluyen intervenciones que pueden modificar las tendencias actuales de demanda, ya sea en términos de incremento de la población demandante o el ratio de concentración (cantidad demandada por período o nivel de utilización del servicio), se proyectará la demanda en la situación "con proyecto". Se sustentará los supuestos asumidos.

### **4.3. Análisis de la oferta**

Sobre la base de la profundización del diagnóstico del servicio y de los factores de producción se revisará y, de ser el caso, ajustará las estimaciones de:

- a. Las capacidades de producción, actuales y futuras, de los distintos factores de producción, en base a estándares de rendimiento disponibles.
- b. La oferta actual y su evolución futura, en la situación sin proyecto.
- c. La oferta optimizada, considerando las posibilidades de incrementar la capacidad de los factores de producción restrictivos, fundamentalmente con mejoras en la gestión. Explicar por qué, si fuera el caso, no se ha logrado materializar una situación optimizada.

Se proyectará la oferta optimizada (o la oferta actual) en el horizonte de evaluación del PIP, detallando y sustentando los supuestos y parámetros utilizados.

### **4.4. Balance Oferta Demanda**

Determinar la brecha a lo largo del horizonte de evaluación del proyecto (déficit o brecha), sobre la base de la comparación de la demanda proyectada (en la situación sin proyecto o con proyecto, según corresponda) y la oferta optimizada o la oferta actual cuando no haya sido posible optimizarla.

#### **4.5. Análisis técnico del PIP.**

La alternativa que se seleccionó previamente y es objeto de este estudio, deberá estar totalmente definida en todos sus aspectos técnicos tales como: localización, tecnología de producción o de construcción, tamaño óptimo, etapas de construcción y operación, vida útil del proyecto. Tal definición se basará en la información que se recoja en el trabajo de campo.

Sobre la base del análisis del riesgo de desastres y de impactos ambientales, se deberá incluir:

▮ Acciones para reducir los daños y/o pérdidas que se podrían generar por la probable ocurrencia de desastres durante la vida útil del proyecto.

▮ Medidas de mitigación de los impactos negativos del proyecto sobre el ambiente.

Sobre la base del análisis técnico y la brecha de oferta y demanda:

▮ Se precisarán las metas de productos que se obtendrán en la fase de inversión.

▮ Se definirán las metas de producción de bienes y/o servicios a ser cubiertas por el proyecto en la fase de post-inversión, con el sustento respectivo. Hay que tener presente los casos en los que se requiere un período de maduración que se reflejará en una gradualidad hasta alcanzar la total utilización de la capacidad instalada con el PIP.

▮ Los requerimientos de recursos para la fase de inversión (características, cantidad y período).

En el caso de la inversión en infraestructura se deberá estimar las metas físicas (unidades, dimensiones, volumen) y especificar las principales características de la topografía del terreno, tipo de suelos, nivel de sismicidad en el área, disponibilidad de materiales en la zona o condiciones para su traslado a la obra, etc. Hay que considerar las normas técnicas y los estándares correspondientes al tipo de PIP, así como a los usuarios o público con condiciones especiales, tal como las personas con discapacidad.

En el caso de inversión en equipamiento, se deberá precisar los equipos, la cantidad, las características técnicas básicas e incluir cotizaciones.

En el caso de inversión en capital humano o mejoras en procesos o en gestión de la entidad, estimar los requerimientos de los especialistas que intervendrán (perfil y número).

En el caso de que el proyecto contemple intervenciones en mejoras tecnológicas, analizar:

Vigencia tecnológica; Posibilidades de contar con capacitación a operadores, usuarios, asistencia técnica durante la operación y mantenimiento;

Disponibilidad de recursos humanos especializados para su operación;

Las características y tendencias de los mercados de los principales insumos y factores productivos requeridos para producir el bien o servicio;

Las dificultades que podrían impedir que dichos insumos y factores productivos estén disponibles en las cantidades y calidades requeridas.

Se considerará también los requerimientos de recursos (equipos, herramientas, almacenes, entre otros), para el mantenimiento en la fase de post-inversión

▮ Los requerimientos de recursos para la fase de operación y mantenimiento (características, cantidad, período). Estos requerimientos estarán en función a las metas de producción.

#### **4.6. Costos a precios de mercado**

La estimación de los costos debe estar sustentada en los requerimientos de recursos (cantidad, características, periodo, etc.) que se definieron previamente en el numeral anterior 4.5 Análisis técnico de la alternativa de solución.

El monto de inversión del proyecto se presentará desagregado por componentes (medios fundamentales) y rubros, precisando y sustentando los precios que se han empleado. La fuente de información debe ser confiable y con el mayor grado de certidumbre posible.

En el caso de inversión en infraestructura, se deberá considerar información a nivel de anteproyecto de ingeniería.

En el caso de inversión en equipamiento, se deberá precisar las características técnicas específicas e incluir cotizaciones.

En el caso de inversión en capital humano o mejoras institucionales, estimar los costos de los especialistas que intervendrán.

Se deberá incluir los costos de las medidas de reducción de riesgos y de mitigación de los impactos ambientales negativos; así mismo, los costos de la gestión de la fase de inversión, así como de la evaluación ex-post (culminación y resultados).

Considerar los costos de elaboración del estudio de evaluación del impacto ambiental que la Autoridad Competente ha establecido en la Calificación del Impacto Ambiental; el estudio se realizará en la fase de inversión según lo concordado entre el Invierte.Pe y el SEIA.

Los costos de operación y mantenimiento se estimarán en la situación "sin proyecto", definida como la situación actual optimizada, así como en la situación "con proyecto". Se precisará los costos de personal, insumos y servicios más importantes y se detallará y sustentará los supuestos y parámetros utilizados.

Determinar los costos incrementales, calculados como la diferencia entre la situación "con proyecto" y la situación "sin proyecto". Presentar los flujos de costos incrementales a precios de mercado.

#### 4.7. Evaluación Social:

Se efectuará la evaluación social del proyecto, para lo cual se deberá elaborar los flujos de beneficios y costos sociales.

##### 4.7.1. Beneficios sociales

Sobre la base del diagnóstico y de las estimaciones de la demanda y oferta, se cuantificará y valorizará los beneficios sociales que se generaría con el proyecto durante el horizonte de evaluación <sup>5</sup>. Hay que tener en cuenta la gradualidad de la generación de beneficios que estará en función a la maduración del PIP y al crecimiento de la demanda, variables que se reflejan en las metas de producción de los bienes o servicios.

5 Consultar el Anexo 11 Parámetros para Evaluación Social.

8 Consultar las publicaciones: (a) Evaluación de la rentabilidad social de las medidas de reducción del riesgo de desastres en los PIP (2010). MEF-GIZ y (b) Sistema Nacional Programación Multianual de Gestión de Inversiones y Cambio Climático. Una estimación de los beneficios y costos de implementar medidas de reducción de riesgos (2010). MEF-MINAM-GIZ. Página WEB del MEF, /Documentación/documentos de interés.

Estimar los beneficios que se generarían en la situación "sin proyecto", para todo el horizonte de evaluación.

Determinar los flujos de beneficios sociales incrementales, definidos como la diferencia entre la situación "con proyecto" y la situación "sin proyecto".

##### 4.7.2. Costos sociales

Se elaborarán los flujos de costos sociales, teniendo como base los flujos de costos a precios de mercado, los cuales serán ajustados aplicando los factores de corrección de precios de mercado a precios sociales.

Se deberá incluir también en los flujos otros costos sociales, que no aparecen en los costos a precios de mercado, pero que pueden generarse tanto en la situación "sin proyecto" como en la situación "con proyecto".

##### 4.7.3. Indicadores de rentabilidad social del Proyecto

Se estimarán los indicadores de acuerdo con la metodología aplicable al tipo de proyecto que se está formulando.

###### a) Metodología costo/beneficio



Aplicar esta metodología a los proyectos en los cuales los beneficios se pueden cuantificar monetariamente y, por tanto, se pueden comparar directamente con los costos. Los beneficios y costos que se comparan son los "incrementales". Se deberán utilizar los indicadores de Valor Actual Neto Social, Valor Anual Equivalente y Tasa Interna de Retorno Social.

#### **b) Metodología costo/efectividad**

Aplicar esta metodología de evaluación sólo en el caso que no sea posible efectuar una valorización adecuada de los beneficios sociales en términos monetarios. Los indicadores son Costo Efectividad, Costo Eficacia o Costo Eficiencia dependiendo si los indicadores son de impactos, de resultados o de producto, respectivamente. Los criterios de decisión pueden ser, además del ratio costo efectividad (o eficacia o eficiencia), el Costo Anual Equivalente, según sea el caso.

Debe considerarse las líneas de corte, en los casos que el Sector funcionalmente competente lo haya aprobado, para definir si se toma la decisión de ejecución.

#### **4.7.4. Evaluación de la rentabilidad social de las medidas de reducción de riesgos de desastres (MRRD).**

De ser el caso, se estimarán los indicadores de rentabilidad social de las MRRD, considerando los costos y beneficios incrementales asociados a dichas medidas <sup>8</sup>. Si son rentables socialmente, el flujo pertinente para la evaluación social del PIP incorporará los costos y beneficios sociales asociados a las MRRD; caso contrario el flujo pertinente será sin MRRD.

Esta evaluación no se efectuará sobre las medidas de reducción de riesgos ante sismos; el formulador considerará las normas vigentes de sismo resistencia y el evaluador verificará que se hayan incluido las medidas correspondientes.

#### **4.8. Análisis de Sensibilidad**

Efectuar el análisis de sensibilidad para: (i) determinar cuáles son las variables (como la demanda, costos de los principales insumos, tarifas o precios cobrados a los usuarios, entre otros), cuyas variaciones pueden afectar la condición de rentabilidad social del proyecto, su sostenibilidad financiera (cuando corresponda) o la selección de alternativas; (ii) definir y sustentar los rangos de variación de dichas variables que afectarían la condición de rentabilidad social o la selección de alternativas.

Análisis de riesgo probabilístico:

Estimar, mediante un análisis probabilístico, el valor esperado del VAN social del proyecto, así como el VAN privado, de ser necesario.

#### **4.9 Evaluación privada**

No corresponde.

#### **4.10. Análisis de Sostenibilidad**

Deberá demostrarse que se han adoptado las previsiones y medidas respecto a:

- a) Los arreglos institucionales necesarios para las fases de inversión, operación y mantenimiento;
- b) El marco normativo necesario que permita llevar a cabo la ejecución y operación del proyecto.
- c) La capacidad de gestión de la organización o entidades encargadas del proyecto en su etapa de inversión y operación;
- d) El financiamiento de los costos de operación y mantenimiento, señalando cuáles serían los aportes de las partes involucradas (Estado, beneficiarios, otros);
- e) El uso de los bienes y servicios sobre los cuales se interviene con el proyecto, por parte de los beneficiarios.
- f) Los probables conflictos que se pueden generar durante la operación y mantenimiento.
- g) Los riesgos de desastres.

#### **4.11 Impacto ambiental**

De acuerdo con las normas del Sistema Nacional de Evaluación del Impacto Ambiental (SEIA):

a. Si el PIP no se encuentra en el listado del Anexo II, o en sus actualizaciones <sup>9</sup>, en el marco del Reglamento de la Ley del SEIA, se considera lo estipulado en el art. 23 del citado reglamento, referido a proyectos, actividades, obras y otros no comprendidos en el SEIA.

b. Si el PIP se encuentra en el listado del Anexo II, o en sus actualizaciones, en el marco del Reglamento de la Ley del SEIA, en este nivel de estudio se realizará la evaluación preliminar que se señala en el Reglamento de la Ley del Sistema Nacional de Evaluación del Impacto Ambiental (SEIA), debiéndose obtener la calificación ambiental previo a la declaración de viabilidad del PIP. A tal efecto, en este numeral se deberá sistematizar y desarrollar, según sea el caso, los siguientes aspectos, de acuerdo con el Anexo VI del Reglamento del SEIA<sup>10</sup>; así mismo se tomará como información base aquella desarrollada en el numeral 4.5 de estos contenidos.

- **9 Resolución Ministerial N° 157-2011-MINAM primera actualización de listado de proyectos de inversión sujetos al SEIA:**
- **10 Que será adecuado para el caso de los PIP.**

**i. Fase de inversión del PIP:**

Obras preliminares, desbroce, demolición, movimiento de tierras, entre otros.

Construcción de infraestructura, señalando los requerimientos de recursos tales como maquinarias, equipos, combustible, agua, energía, personal y los residuos que se generarán.

Disponibilidad de servicios básicos (agua, alcantarillado, energía, vías de acceso, etc.)

**ii. Fase de post-inversión:**

Diagramas de procesos para la producción de los bienes y servicios que se entregarán a los usuarios, cuando corresponda.

Requerimientos de recursos para la operación y mantenimiento. Señalar si se utilizará recursos naturales, insumos químicos, agua potable, energía, etc. Indicar cantidad a utilizar por período.

Residuos que se generan o generarán, tales como:

- Efluentes o residuos líquidos
- Residuos sólidos
- Sustancias peligrosas
- Emisiones atmosféricas
- Ruidos
- Vibraciones, radiaciones

Señalar características, especificar volumen por período, medidas previstas para tratamiento, transporte y disposición final, entre otros

iii. Señalar las dimensiones ambientales que están siendo afectadas o pueden ser afectadas por la unidad productora del servicio y por el PIP.

iv. Describir los posibles impactos ambientales.

v. Señalar las medidas de prevención, mitigación o corrección de los impactos negativos. Indicar los costos.

vi. Plan de seguimiento y control de las medidas establecidas.

vii. Plan de contingencia.

viii. Plan de cierre o abandono.

ix. Si corresponde, incluir los costos de elaboración del Estudio de Impacto Ambiental semidetallado (EIAsd) o Estudio de Impacto Ambiental detallado (EIAd).

**4.12. Gestión del Proyecto**

Para la fase de ejecución: (i) plantear la organización que se adoptará; (ii) especificar la Unidad Ejecutora de Inversiones designado que coordinará la ejecución de todos los componentes del proyecto y/o se encargará de los aspectos técnicos, sustentando las capacidades y la designación, respectivamente; (iv) señalar la modalidad de ejecución del proyecto, sustentando los criterios aplicados para la selección; (v) precisar las condiciones revias relevantes para garantizar el inicio oportuno la ejecución y la eficiente ejecución.

Para la fase de funcionamiento: (i) detallar quién se hará cargo de la operación y mantenimiento y la organización que se adoptará; (ii) definir los recursos e instrumentos que se requerirán para la adecuada gestión de la UP; (iii) precisar las condiciones previas relevantes para el inicio oportuno de la operación.

Financiamiento: plantear la estructura de financiamiento de la inversión, operación y mantenimiento, especificando las fuentes de financiamiento y su participación relativa y, de ser el caso, los rubros de costos a los que se aplicará.

**4.13. Plan de Implementación**

Detallar la programación de las actividades previstas para el logro de las metas del proyecto, indicando secuencia y ruta crítica, duración, responsables y recursos necesarios. Incluir las condiciones previas relevantes para garantizar el inicio oportuno y adecuado de la ejecución.



#### 4.13.1. Financiamiento

Describir las fuentes de financiamiento previstas para la inversión, así como el impacto en las tarifas del bien o servicio producido.

Describir las fuentes de financiamiento previstas para la etapa de operación y mantenimiento.

#### 4.14. Matriz del marco lógico del proyecto

Se presentará la matriz definitiva del marco lógico del proyecto en la que se deberán consignar los indicadores relevantes, sus valores actuales y esperados, a ser considerados en el seguimiento, evaluación intermedia y evaluación ex post.

### 5. CONCLUSIONES Y RECOMENDACIONES

#### 5.1. Conclusión

Fundamentar los resultados del proceso de evaluación de las alternativas de solución y explicar las razones por las cuales se descartaron el resto de alternativas de solución planteadas. Describir la alternativa seleccionada a ser desarrolladas en el estudio de factibilidad. Se deberá incluir: resultados de evaluación social, análisis de sensibilidad, análisis de sostenibilidad, impactos ambientales, costos a precios privados y precios sociales, otros.

#### 5.2. Recomendaciones

Se deberá fundamentar que contenidos mínimos, variables o aspectos técnicos ameritan ser profundizados en el estudio de factibilidad para obtención de su viabilidad. Asimismo, se deberá recomendar la información primaria necesaria para terminar de definir la alternativa seleccionada en sus aspectos de diseño, ejecución y funcionamiento, de tal modo de asegurar el máximo impacto posible, del uso de recursos públicos en su financiamiento.

Un criterio para fundamentar que variable y/o aspectos deberán ser profundizados en el siguiente nivel de estudio es tomando en consideración como éstos afectaron a los indicadores de evaluación social de las alternativas de solución seleccionada, como resultado del análisis de sensibilidad.

### 6. ANEXOS

Incluir como anexos toda la información que sustente cada uno de los puntos considerados en este estudio. Cualquier información que precise algunos de los puntos considerados en este perfil. Los estudios, deben estar rubricados por cada especialista.

Incluir la información que sustente o detalle los puntos considerados en este estudio.

A efectos de la evaluación preliminar del Impacto Ambiental del PIP incluir:

Copia de habilitaciones correspondientes y documentación que acredite zonificación y saneamiento físico legal.

Croquis de ubicación de la actual Unidad Productora y de los terrenos donde se localizará el PIP. Escala 1: 5000

Planos con el diseño de la infraestructura a instalar y/o existente.

Planos de edificaciones existentes.

### 7.2. PRODUCTO ENTREGABLE – PRESENTACIÓN DE LOS ENTREGABLES

El Consultor presentará los entregables del estudio del proyecto, según corresponda, de la siguiente forma:

**Documentos Impresos.** - Cada uno de los profesionales, integrantes de la Propuesta Técnica del Consultor, deberán suscribir y sellar las páginas de los **informes impresos** del Estudio según su función/especialidad, no pudiendo reemplazarse, en ningún caso, sus firmas y sellos por las firmas y sellos del representante legal del Consultor. El incumplimiento dará lugar al retraso del trámite del pago correspondiente bajo responsabilidad del consultor.

Para tal fin, el Consultor deberá confeccionar sellos para el Director del Estudio y Especialistas, en los que se debe indicar la razón social del Consultor, y el cargo del profesional en el desarrollo del Estudio y su N° de Registro en el Colegio Profesional respectivo.

En la fecha contractual de presentación de los informes, el Consultor entregará un (01) original completo a la Supervisión (UF), y dos (02) copias, sin anexo a la entidad contratante.

Para la absolución de observaciones a los entregables emitidos, tanto del Supervisor como de la UF, el Consultor siempre deberá presentar una nueva versión completa del mencionado Informe con las observaciones subsanadas (salvo cuando, a criterio del Supervisor y/o de la UF, el número reducido de páginas a agregar o reemplazar, permita insertarlas o sustituirlas, debiendo reemplazar obligatoriamente la carátula con el número de versión que corresponda y fecha actualizada), siguiendo el procedimiento indicado para la presentación de informes.

Una vez que el Estudio es aprobado por la UF, para que sea procedente el trámite de pago, el **Consultor debe presentar a la entidad contratante, dos (02) juegos adicionales completos de la versión del estudio aprobado**, debidamente sellada y firmada por el Consultor y especialistas y la Supervisión - UF. Deberán firmar todas las páginas del Estudio (texto, cuadros, croquis, esquemas, planos, etc.) y cada uno de los especialistas en la parte correspondiente a su especialidad.

**Documentos en Medios Magnéticos.**-Cuando el informe final es aprobado (preliminarmente) por la Supervisión-UF, el Consultor debe presentar a la entidad contratante un primer juego de CD's no regrabables, debidamente rotulado (nombre, N° de versión y fecha actualizada) y firmados/visados por el coordinador del proyecto y Jefe de la Unidad Formuladora.

En cualquiera de los casos, el juego de CD's debe contener toda la información impresa **sin excepción**, debiendo adjuntar los archivos magnéticos en Word, Excel, Autocad, etc., y debiendo digitalizar (escanear) los documentos que adjunte (constancias, certificados, etc.).

Cabe señalar que el consultor debe entregar en los CD's las hojas de cálculo que hubiere desarrollado para la información del proyecto, sin ningún tipo de clave, ni protección de celdas.

Para que sea procedente el inicio del **trámite para los pagos** correspondientes, es indispensable la presentación de los documentos impresos, así como en medio magnético, con las características indicadas.

#### 7.2.1 Plazo de Presentación, revisión y levantamiento de observaciones de los Entregables

##### a) Revisión de los Informes

- El Consultor presentará todos los informes y las observaciones subsanadas, directamente al Supervisor, con copia a la entidad contratante. **Debe adjuntar copia del cargo que muestre la fecha de recepción del supervisor u/o UF.**
- Para efecto del cómputo de plazos, se considerará la fecha de entrega a la UF. Asimismo, la UF presentará las observaciones, aprobaciones y/o cualquier documento directamente al Consultor, con copia a la entidad contratante. **Debe adjuntar copia del cargo que muestre la fecha de recepción del Consultor.**
- La subsanación de las observaciones que se formulen y la revisión de ésta por la Unidad Formuladora de la Gerencia Sub Región de Alto Amazonas, no conlleva en ningún caso, reconocimiento de ampliación de plazo.
- Son válidas las observaciones y/o aprobaciones que la Unidad Formuladora –GSRAA, notifique al Consultor, vía fax o correo electrónico. Para este fin, el Consultor obligatoriamente debe comunicar a la Unidad Formuladora-GSRAA, con copia a la entidad contratante, una cuenta de correo electrónico, al inicio del servicio y mantenerla activa hasta la Liquidación del Contrato, no pudiendo alegar la no recepción de los correos electrónicos que le hubiere remitido la Supervisión o la entidad contratante, bastando para acreditar las notificaciones, la copia impresa del mensaje enviado, no requiriéndose confirmación de lectura o recepción del mensaje. Tiene el valor del cargo que muestra la fecha de recepción.

- En el caso de los Informes de subsanación de observaciones del Consultor, fuera nuevamente observado por la Unidad Formuladora-GSRAA, ésta tendrá el mismo plazo estipulado para la revisión de subsanación de observaciones y en las veces que, eventualmente, una nueva versión del Informe pudiera ser presentada.
- Los retrasos que ocasione la **NO-SUBSANACIÓN** de observaciones de los Informes (por causas imputables al Consultor), no originarán ampliaciones de plazo y el Consultor se hará acreedor a la multa que corresponda, derivada del atraso en la entrega del Informe con observaciones subsanadas.
- Cabe señalar que la conformidad que otorgue Unidad Formuladora-GSRAA, tiene carácter preliminar, no exonerando al Consultor de la obligación y responsabilidad de absolver las observaciones que posteriormente la instancia evaluadora (UF) y/o la entidad contratante le pudieran formular.
- Para el caso de absolución de observaciones, de solicitarlo el Consultor (bastando para ello que el Consultor efectúe una comunicación telefónica, por fax o correo electrónico al Supervisor), podrá Unidad Formuladora-GSRAA, devolverle los ejemplares del juego original de la versión desaprobada, conservando un cargo simple de la devolución realizada, no pudiendo, en ningún caso, ser invocada como causal de ampliación de plazo, el tiempo que demore las coordinaciones en este sentido (devolución del ejemplar observado).
- De presentarse retraso en el pronunciamiento sobre uno de los informes presentados por parte de la Unidad Formuladora-GSRAA, el Consultor podrá solicitar el reconocimiento de los intereses generados por los días de demora, al momento de exigir su pago; monto que será deducido del pago del supervisor.
- La Unidad Formuladora-GSRAA podrá solicitar al Consultor información adicional para sustentar con mayor seguridad alguna información del estudio.

#### 7.2.2 Contenido de los entregables

- a) **Informe N°01 (Plan de trabajo del estudio del Proyecto).**-Contendrá las actividades, plazos, metodología y procedimientos necesarios para cumplir con cada etapa de la consultoría de acuerdo a su oferta técnica, indicando las diferentes fases de las actividades de cada una de ellas y sus secuencias en un flujograma de trabajo y deberá ser aprobado por la Unidad Formuladora – GSRAA, además presentara un avance del estudio del proyecto, el cual deberá contener como mínimo la siguiente información básica culminada:
1. Estudio Topográfico básico
  2. Estudio de Impacto Ambiental(General)
  3. Estudios complementarios y otros
  4. Desarrollo preliminar del esquema normado en este nivel por el Sistema Nacional de Programación Multianual de Gestión e Inversiones.

Deberá ser aprobado por la Unidad Formuladora de la Gerencia Sub Regional de Alto Amazonas-Yurimaguas.

- b) **Informe N° 02 (Estudio concluido y definitivo a nivel de perfil).**- Para el desarrollo del proyecto, el consultor se registrará a los contenidos mínimos indicados en los Anexos SNIP 07 (Contenidos mínimos – Perfil), indicados en la Directiva General 001-2019-EF/63.01 del Sistema Nacional de Programación Multianual de Gestión e Inversiones, aprobada mediante Decreto Legislativo N° 1252, publicada el 01 de Diciembre de 2016, los cuáles serán complementados, con los estudios básicos y estos serán indicados en los anexos del estudio, sin ser limitativos.

## 8. FASES Y PLAZOS PARA DESARROLLAR EL ESTUDIO

El estudio se realizará y se presentará en dos (2) fases; el plazo máximo para presentar el estudio terminado es de 60 días calendario:

**Cuadro N° 1: Actividades y plazo de la consultoría**

FASE	DESCRIPCION Y CONTENIDO	PLAZO MÁXIMO DE ENTREGA DE INFORMES
I.	<b>Informe N°01 (Plan de trabajo del estudio de perfil).</b> -Contendrá las actividades, plazos, metodología y procedimientos necesarios para cumplir con cada etapa de la consultoría de acuerdo a su oferta técnica, indicando las diferentes fases de las actividades de cada una de ellas y sus secuencias en un flujograma de trabajo, se adjuntará el estudio topográfico, EIA, entre otros y deberá ser aprobado por la Unidad Formuladora de la Gerencia Sub Regional de Alto Amazonas.	Día 25
II.	<b>Informe N° 02 (Estudio concluido y definitivo a nivel de Perfil).</b> - Para el desarrollo del estudio a nivel de perfil, el consultor se regirá a los contenidos mínimos indicados en los Anexos 07 (contenidos mínimos – estudios de pre inversión a nivel de Perfil de proyecto de inversión), indicados en la Directiva General 001-2019-EF/63.01 del Sistema Nacional de Programación Multianual de gestión e Inversiones, creado mediante Decreto legislativo N° 1252, publicada el 01 de Diciembre de 2016, los cuáles serán complementados, con los estudios básicos y estudios complementarios estos serán indicados en los anexos del estudio, sin ser limitativos.	Día 60

## 9. EQUIPO DE TRABAJO

El equipo de especialistas de la Consultora deberá tener un carácter multidisciplinario y deberá considerar como mínimo las siguientes especialidades, experiencia y dedicación al Estudio:

- Coordinador del Estudio (profesional con experiencia en formulación de proyectos)
- Ingeniero Civil (supervisión de los estudios, diseño de la infraestructura)
- Topógrafo (levantamiento topográfico del proyecto vial)
- Especialista en mecánica de suelos e hidrológicos (si lo amerita)
- Especialista en Estudios Ambientales
- Otro especialista que crea conveniente.
- Diagnostico potenciales agrícolas y forestales.

## 10. REQUERIMIENTOS FINALES

**EL CONSULTOR** asumirá la responsabilidad técnica total por los servicios profesionales prestados para la elaboración del Estudio; es el responsable absoluto de los trabajos que presente y deberá garantizar la calidad del estudio. EL CONSULTOR tomará el servicio de personal calificado y especificado en su propuesta técnica.

El coordinador del Estudio de pre inversión a nivel de perfil debe reunir los siguientes requisitos:

- Ser un profesional Colegiado y habilitado en el Colegio Profesional
- Haber desarrollado como mínimo 2 estudios de pre inversión correspondientes al sector Transportes y Comunicaciones y otros o afines.
- Haber desarrollado como mínimo 02 estudios de pre inversión de diversos sectores.
- Poseer cursos de capacitación entorno del SNIP y/o Invierte.Pe (01 cursos como mínimo).
- Tener como mínimo 2 años como profesional colegiado.
- Estar autorizado para contratar con el Estado, presentar RNP vigente.

**EL CONSULTOR** deberá presentar la información de campo y de gabinete, de acuerdo a lo exigido por el "Sistema Nacional de Programación Multianual de Gestión e Inversiones", teniendo en cuenta los parámetros de formulación, en concordancia con los términos de referencia del proyecto adjunto. Para presentar un proyecto de calidad el consultor deberá coordinar con la Unidad Formuladora de la Gerencia Sub Regional de Alto Amazonas-Yurimaguas.

### 10.1. Supervisión en la elaboración del proyecto

La Unidad Formuladora de la Gerencia Sub Regional de Alto Amazonas-Yurimaguas como supervisor, coordinará permanentemente la elaboración del estudio de pre inversión con personal designado para dicha labor, a fin de verificar que se cumplan con los requisitos y metas revistas. La Unidad Formuladora supervisará el proceso de la elaboración del estudio, mediante el siguiente cronograma.

INFORMES	PLAZOS LIMITES EN LA ENTREGA Y/O DEVOLUCION DE INFORMES (DIAS CALENDARIOS)					
	PRESENTACION DE INFORMES	REVISION POR PARTE DE LA U.F.	SUBSANACION POR PARTE DEL CONSULTOR	REVISION DE LAS SUBSANACIONES POR PARTE DE LA U.F.-GSRAA	REVISION POR PARTE DE LA UF GSRAA	SUBSANACION POR PARTE DEL CONSULTOR
Informe N° 01 - Plan de trabajo del perfil y Avances mínimo	07-25 Del siguiente día de suscrito el contrato	3 días	2 días	2 día		
informe n° 02 – presentación del estudio de pre inversión perfil completo	60 del siguiente día de suscrito el contrato	5 días	5 días	5 días	Según normatividad del Invierte.Pe	10 días

### 10.3. Presentación del estudio de pre inversión a nivel de perfil

La presentación formal del Estudio, se realizará, en el plazo señalado en el contrato. Asimismo, el Consultor deberá presentar sus avances de acuerdo a las coordinaciones que se establezca con la Unidad Formuladora de la Gerencia Sub Regional de Alto Amazonas.

Todo cálculo, aseveración, estimación o dato, deberá estar justificado en lo conceptual y en lo analítico; no se aceptarán estimaciones o apreciaciones del consultor sin el debido respaldo.

La presentación del Estudio deberá hacerse en hojas A4, anillados o espiralados. Las hojas deben estar foliadas. El perfil deberá estar visado en todas sus páginas por el consultor. El Estudio deberá comenzar con un índice que enumerará los capítulos, temas, cuadros, figuras, planos, fotografías y anexos.

Después de efectuada la revisión por parte de la Unidad Formuladora-GSRAA, el consultor levantará las observaciones si las hubiera y deberá presentar nuevamente el estudio en un formato similar al anterior.

La presentación final aprobada, deberá hacerse en un (01) original y dos (02) copias anilladas, firmadas por el Consultor. Adicionalmente, el Consultor deberá remitir la integridad de la información en CD.

### 10.3. Responsabilidades del consultor

El Consultor asumirá la responsabilidad técnica total por los servicios profesionales prestados para la elaboración del Estudio.

La revisión de los documentos y planos por parte de la Unidad Formuladora de la sede GSRAA, durante la elaboración del Estudio, no exime al Consultor de la responsabilidad final y total del mismo. El Consultor será responsable por la precisión de los metrados del Proyecto según el caso.

En Atención a que el Consultor es el responsable absoluto del Estudio que realiza, deberá garantizar la calidad del Estudio y responder por el trabajo realizado, de acuerdo a las normas legales durante los siguientes tres (3) años, desde la fecha de aprobación del informe Final por parte de Unidad Formuladora-GSRAA, por lo que en caso de ser requerido para cualquier aclaración o corrección, no podrá negar su concurrencia.

En caso de no concurrir a la citación antes indicada, se hará conocer su negativa a la oficina Legal de la gerencia Sub Regional de Alto Amazonas, y finalmente al OSCE y/o la Contraloría General de la República, a los efectos legales consiguientes, en razón de que el servicio prestado es un acto administrativo por el cual es responsable ante el Estado.

#### 10.4. Forma de pago y financiamiento

El pago por el servicio se realizará, previa presentación de los informes correspondientes y la aprobación de parte de la Unidad Formuladora-OSRI de la Gerencia Sub Regional de Alto Amazonas.

A la aprobación del **Informe N°01** por parte de la Unidad Formuladora (Plan de trabajo del estudio y un avance mínimo con estudios complementarios): **40 %** del monto del contrato, previa conformidad de la misma.

A la aprobación del **Informe N°02** por parte de la Unidad Formuladora (Perfil terminado con estudios complementarios): **60 %** del monto del contrato, previa conformidad de la misma por parte de la UF-OSRI.

El financiamiento del proyecto se hará con fondos provenientes de Recursos Ordinarios de la Gerencia Sub Regional de Alto Amazonas, del Gobierno Regional de Loreto, dentro del Componente destinado para el financiamiento de Estudios de pre inversión y Expedientes Técnicos.

### ESTUDIOS COMPLEMENTARIOS - ANEXOS

#### ESTUDIO DE IMPACTO AMBIENTAL (EIA)

El Resumen Ejecutivo no debe exceder las 10 páginas y debe describir en forma sucinta lo más significativo del estudio de impacto ambiental; la introducción deberá describir en forma sintética los alcances, ámbito y principales contenidos desarrollados en el EIA. Asimismo, se deberá desarrollar una reseña histórica de los antecedentes del proyecto, su respectiva justificación y las alternativas del proyecto.

El enfoque del estudio debe explicar la metodología utilizada para desarrollar los principales capítulos, indicando material base utilizado. Se debe revisar la legislación ambiental vigente de carácter general que tenga relación con el Proyecto. Se detallarán las distintas actividades relacionadas con el proyecto y que pudieran intervenir de alguna forma en el medio ambiente (físico, biótico, socioeconómico y/o cultural). Se realizará una breve descripción de los procesos, requerimientos, fuentes de abastecimiento y tecnologías empleadas en cada una de las actividades que forman parte en las etapas de construcción y operación del proyecto.

Se identificarán todos los permisos ambientales sectoriales y regionales, asociados al proyecto y que tuviesen relación con una o más variables ambientales impactadas por éste. En cuanto al área de influencia directa e indirecta del proyecto, se definirá y justificará, para cada elemento afectado del medio ambiente, tomando en consideración los impactos ambientales potenciales sobre ellos. Debe distinguirse las Áreas de Influencia Directa e Indirecta.

Se deberá recopilar y analizar la información bibliográfica relativa al clima (temperaturas, velocidad y dirección del viento y precipitaciones (en forma de máximos absolutos) en las estaciones meteorológicas más próximas al área de influencia del proyecto, indicando la fuente y año de los datos compilados. Se describirán las características geológicas del área de influencia del proyecto. De igual forma se describirán las principales unidades geomorfológicas de las áreas de influencia del proyecto. En lo que se refiere a las zonas de canteras y depósitos de material excedente, será necesario identificar sitios potenciales, describiendo su estado de conservación, detallando: superficies, características estructurales, estabilidad de taludes, pendientes, presencia de napas subterráneas, cercanía a centros poblados o viviendas, entre otros.



Se deberá realizar un análisis social en el área de influencia directa e indirecta del proyecto, con su respectiva descripción cualitativa y cuantitativa, desarrollando, antecedentes de la población tales como: Demografía, descripción de los indicadores económicos relevantes, tales como: población económicamente activa, población ocupada por rama de actividad económica, tasa de desocupación e índices de pobreza, etc.

Se deberán identificar, describir y caracterizar: obras de infraestructura afectadas por el proyecto, que pueden ser alteradas, tales como: agua potable, alcantarillado, electricidad, comunicación y otros. Las viviendas en el área de influencia directa del proyecto, indicando tipo de vivienda y ubicación en relación con el proyecto. Establecimientos educacionales y de salud, indicando tipo de establecimiento, características y ubicación en relación al proyecto.

Para los efectos de la identificación y evaluación de los impactos socio ambientales generados por el proyecto, incluidas las eventuales situaciones de riesgo, se contrastarán cada uno de los elementos del medio social y ambiental descrito, caracterizado y analizado en la línea base con sus potenciales transformaciones derivadas de la ejecución de obras y/o actividades del proyecto.

Los impactos referidos al medio físico, biológico, social, económico, cultural, y/o institucionales; deberán ser calificados cualitativa y cuantitativamente de acuerdo a su naturaleza: positivos o negativos, directos o indirectos, evitables o inevitables, sinérgicos o no, acumulativos o no, temporales o permanentes, localizados o extensivos, próximos al ámbito o alejados, reversibles o irreversibles, recuperables e irrecuperables, de ocurrencia alta, media o baja, magnitud moderada o severa, mitigables, modificables o compensables; entre otros criterios de calificación. Cuando, por su naturaleza, un impacto no se pueda cuantificar, su evaluación deberá ser cualitativa.

El Plan de Manejo Ambiental, será de acuerdo a los impactos analizados, debiendo observarse dentro de cada programa las acciones del proyecto y el impacto que originan las medidas asociadas a cada programa. El Plan de Manejo Ambiental tendrá como objetivo precisar las acciones que deben ejecutarse para obtener y mantener la viabilidad ambiental del proyecto, una vez puesto en funcionamiento, con las medidas recomendadas para la prevención y corrección de impactos ambientales y el monitoreo de los indicadores considerados críticos desde el punto de vista ambiental.

El Plan contendrá como mínimo los siguientes programas, pudiendo el consultor ampliar los programas dentro del Plan de Manejo Ambiental: Plan de Prevención de Riesgos con la finalidad de que no aparezcan efectos desfavorables en la población o en el medio ambiente. Plan de desmovilización, restauración, descontaminación y reforestación de las áreas intervenidas por el proyecto. Plan de Consulta y Participación Ciudadana, que incluya, metodología de trabajo que considere el desarrollo de un taller, de tipo informativo y participativo y aplicación de encuestas.

El Anexo debe contener toda la información que sirva de apoyo para la comprensión del Estudio, o que por su extensión o formato sea inconveniente incorporar al texto del Estudio, tales como: Descripción de metodologías, información detallada relevante, informes técnicos, legislación detallada atinente, estudios específicos, figuras, mapas, planos, tablas, fotografías de la etapa de campo, consultas, resultados del Taller Informativo y de las encuestas, otros.

#### **ESTUDIO DE MECANICA DE SUELOS – (SI FUERA NECESARIO)**

El estudio de suelos debe contener las generalidades como objetivo del estudio, ubicación del área de estudio y de las calicatas; el acceso al área del proyecto y las condiciones climatológicas del área del proyecto y aspectos como la geología, geomorfología, geotecnia y sismicidad.

En las investigaciones de campo y exploraciones del subsuelo, se debe considerar el número indicado de calicatas de acuerdo a lo establecido por kilómetro para este tipo de proyecto; presentar en forma ordenada los resultados del muestreo de suelos y el registro de excavaciones.

El estudio de suelos debe considerar ensayos de laboratorio “in situ” para la clasificación de suelos; de igual forma determinar la estratigrafía y las propiedades físico –mecánicas de los suelos y el perfil estratigráfico en todo el recorrido de la vía.

Determinar el nivel freático, información que servirá para contrastar con los resultados del estudio hidrológico, y que permitirá determinar la capacidad portante del suelo.

Presentar anexo conteniendo: Formatos de los ensayos de laboratorio efectuados, perfil Estratigráfico, panel fotográfico, planos de ubicación del proyecto, plano de localización de calicatas, otros que el consultor crea conveniente.

### LEVANTAMIENTO TOPOGRAFICO

El trabajo de Topografía tiene por finalidad realizar un levantamiento topográfico de las secciones transversales, para la elaboración de las alternativas de diseño de la vía. El Consultor realizará un levantamiento topográfico y secciones transversales cada 20 metros (máximo) y cada 10 m en los pasos inferiores a desnivel y/o puentes, referido a un eje único y continuo, que será nivelado, de tal forma que se amarrará las secciones con la nivelación del perfil longitudinal.

La toma de datos, deberá estar referenciado en planta en coordenadas UTM, permitiendo conocer al detalle las dimensiones, ancho, apertura de la cubierta vegetal. Todos estos detalles deberán aparecer tanto en planta, perfil y secciones transversales. Además se calcularán las cotas de las vías laterales al eje principal. El levantamiento topográfico de las secciones deberá mostrar con detalle los elementos de la vía (alturas y anchos) con la cotas relevantes tanto de la vía central como de las laterales, la misma que, deberá estar preparada para la aplicación de software de Ingeniería (Archivos AutoCAD).

El Consultor realizará las labores de edición y creación de las láminas de secciones transversales a escala 1:200 y con las características de los listados y archivos con código de colores, por capas, preparación de archivos digitales para fines de ingeniería, numeración de planos, creación de archivos gráficos y archivo de láminas correspondientes. Asimismo, deberá presentar las secciones típicas cada 100 metros referidas al eje (progresiva) con el detalle suficiente, que permita la caracterización de todas las vías, a escala 1:100.

El contratista preparará planos en escala 1:500 con curvas de nivel principales cada 1.00 m. y las secundarias cada 0.25 m., indicando las cotas notables que permitan una mejor interpretación de la información, con y sin proyecto. Toda la documentación final (memorias, planos, etc.), debe ser sellada y firmada por el Jefe de Trabajo de Campo y por los jefes responsables de la actividad correspondiente.

Se deberá efectuar una nivelación geométrica de primer orden con el objeto de dar cotas a los puntos de apoyo considerados en toda el área del estudio, para lo cual se realizará una nivelación diferencial de todas las Estaciones de Apoyo necesarias (cada 500 metros), incluyéndose un circuito de nivelación de puntos cada  $\pm 500$  m. a lo largo del eje del Proyecto y monumentados, para que sirvan de apoyo al replanteo de la etapa de construcción siguiente.

El estudio topográfico debe contener como mínimo: memoria descriptiva, relación de equipos utilizados, relación de personal a cargo, presentación de libretas originales de campo, cuadro de coordenadas finales obtenidas a una escala apropiada, con aprobación expresa del Supervisor del Estudio y, además en archivo digital con formato DWG.

La Base de datos de todos los puntos levantados, previamente editados, de tal forma de obtener el modelo digital de terreno, con sólo procesar los datos en forma de archivos ASCII, (Punto - Este - Norte - Elevación - Descripción - conector). Adjunta Archivos en formato DWG, plano leyenda, planos a las escalas fijadas de la topografía obtenida, planos de planta (Eje, Nube de Puntos y Levantamiento Topográfico a Escala 1/1000), planos del perfil Longitudinal, Escala 1/1000, ubicación en planta de las secciones transversales levantadas, planos de las secciones transversales cada 20 metros, a presentarse a Escala 1/200, de acuerdo a lo establecido en estos términos (detalles de puentes, cotas de ejes de vías auxiliares laterales al eje principal).

### METRADOS Y PRESUPUESTOS

El consultor debe presenta los metrados, costos y presupuestos de los diferentes componentes del proyecto vial. Sin ser limitativo, se debe desarrollar las actividades siguientes:

- Elaboración de los metrados.
- Presentar las partidas a ser implementadas en cada componente del proyecto.
- Elaborar los análisis de precios unitarios, de cada partida.
- Elaborar el análisis de gastos generales fijos y variables.
- Elaborar los presupuestos general de los componentes del proyecto.
- Elaborar el listado de precios y cantidades de insumos por componente.



### ESTUDIO HIDROLÓGICO (SI LO HUBIERA Y FUESE NECESARIO)

El consultor es responsable de determinar los parámetros hidrológicos a ser utilizados en el cálculo de los caudales máximos de ocurrencia en la micro red hidrográfica que atraviesa el eje vial, el caudal de diseño, las dimensiones y características geométricas de las obras de arte así como los respectivos trabajos de protección, encauzamiento o limpieza para las diferentes obras de arte que conformaran la red de drenaje transversal y longitudinal de la vía.

El Estudio de Hidrología e Hidráulica, se enfocará a la determinación de los parámetros hidrológicos a considerar en el diseño de las nuevas estructuras que requieran incorporarse en la construcción de la vía; así como, mejoras puntuales, tratamiento de taludes inestables, reparación y/o rehabilitación y/o adecuación de las obras de drenaje existentes.

Para ello sin ser limitativo, como mínimo deberán ejecutar lo siguiente:

**Hidrología:** Se efectuará una evaluación integral de la cuenca, considerando el comportamiento de las fuentes de agua, durante periodos de alta pluviosidad. Asimismo, se determinarán las características físicas de la cuenca (extensión, altitud, longitud del curso principal, pendiente, cobertura vegetal, suelos, etc.); y niveles de riesgos geodinámicas (derrumbes) que pudieran alterar el régimen hidrológico aguas arriba de las obras de cruce, debiendo establecer los tratamientos correspondientes. Se efectuará consistentemente el análisis del régimen hídrico de la cuenca(s) hidrográfica(s) y obtener las magnitudes de las descargas en las secciones de interés, con la finalidad de definir la ubicación de puentes. Se realizará el análisis de frecuencia de los eventos máximos hidrológicos, para diferentes periodos de retorno y determinar el caudal de diseño compatible con riesgo admisible y vida útil de las principales estructuras.

**Hidráulica:** Producto de los estudios de campo, se identificará los problemas hidrodinámicos que afectan directamente la infraestructura vial, y se presentará el inventario y evaluación de obras de drenaje mayores y menores existentes, señalando su ubicación (progresivas), tipo, material, dimensión hidráulica (luz, altura) describir el estado hidráulico actual de cada una de ellas, e identificar las obras de drenaje que requieran su evaluación hidrológica e hidráulica; en el informe se incluirá vistas fotográficas. Planteamiento de soluciones a los problemas hidrodinámicos locales, u otros relacionados que se presentan a lo largo del tramo y que afecten al paquete estructural y/o estructuras principales; tales como huaycos, erosión de riberas, erosión por escorrentía superficial, etc.

**Otros estudios complementarios que son requeridos por la complejidad del proyecto de inversión.**

#### 10.5. El valor ESTIMADO

**Presupuesto:** El valor estimado para la elaboración del estudio de pre inversión del Proyecto:

“Mejoramiento del Servicio de Transitabilidad vial inter Urbana desde Ruta LO – N° 541 Tramo: San Rafael – Nuevo Arica, distrito de Yurimaguas y Balsapuerto, Provincia de Alto Amazonas, Departamento de Loreto”.					
Actividad	Unidad Medida	Cantidad	Costo Unitario	Costo Parcial	Costo Total
<b>Servicios Profesionales</b>					
- Jefe del Estudio	Mes	2			
- Ingeniero Civil y/o a fines	Mes	2			
Arquitecto y/o a fines	Mes	2			
- Economista y/o a fines (Formulador)	Mes	2			
- Especialista en Impacto Ambiental	Mes	2			
Un Estudio Topográfico	Mes	2			
Especialista en analisis de Riego	Mes	2			
Estudio mecanica suelos	Mes	1			

<b>Servicio Personal Técnico</b>					
Un (01) Asistente administrativo	Mes	2			
- Un (01) Técnico en Auto Cad	Mes	2			
- Un (01) Técnico Presupuestos	Mes	1.5			
- Una (01) Secretaria Digitadora	Mes	2			
Un (01) Asistente en topografía	Mes	1.5			
<b>Otros servicios</b>					
- Encuestas Socio-económicas	Glb	1			
- Útiles de Oficina	Glb	1			
- Materia Fotográfico	Glb	1			
- Fotocopias e Impresiones	Glb	1			
Viaticos traslado equipo tecnico(3 personas)	Glb	3			
<b>TOTAL PRESUPUESTO SIN IGV</b>					
<b>UTILIDAD 10%</b>					
<b>TOTAL PRESUPUESTO</b>					

## 11. SISTEMA DE CONTRATACION

SUMA ALZA

## 12. PENALIDAD

- De acuerdo con el artículo 132 del Reglamento se pueden establecer penalidades distintas al retraso o mora en la ejecución de la prestación, las cuales deben ser objetivas, razonables, congruentes y proporcionales con el objeto de la contratación.
- Para dicho efecto, se debe incluir un listado detallado de los supuestos de aplicación de penalidad, la forma de cálculo de la penalidad para cada supuesto y el procedimiento mediante el cual se verifica el supuesto a penalizar.
- Según lo previsto en el artículo 190 del Reglamento, en este tipo de penalidades se deben incluir las siguientes:

Esta penalidad diaria se calculará de acuerdo a la siguiente fórmula:

$$\text{Penalidad diaria} = \frac{0.10 \times \text{Monto}}{F \times \text{Plazo en días}}$$

Donde:

- Para plazos menores o iguales a sesenta (60) días : F = 0.40
- Para plazos mayores a sesenta (60) días : F = 0.25

Monto: Monto del contrato vigente

### Advertencia

*No se puede incluir como otras penalidades la sola presentación de la solicitud de autorización de sustitución del personal propuesto. La penalidad por sustitución del personal aplica siempre y cuando la Entidad no haya autorizado su sustitución por no cumplir con la experiencia y calificaciones requeridas.*

- Cabe precisar que la penalidad por mora y otras penalidades pueden alcanzar cada una un monto máximo equivalente al diez por ciento (10%) del monto del contrato vigente, o de ser el caso, del ítem que debió ejecutarse.

### 13. Responsabilidad de vicios ocultos.

La recepción conforme de la entidad no enerva su derecho a reclamar posteriormente por defectos o vicios ocultos, conforme lo establece el artículo 146 del Reglamento de la Ley de Contrataciones del Estado Ley N° 30225 Aprobado por D.S. N° 344-2018-EF y modificado por D.S. N° 377-2019-EF.

#### Importante

*Para determinar que los postores cuentan con las capacidades necesarias para ejecutar el contrato, el órgano encargado de las contrataciones o el comité de selección, según corresponda, incorpora los requisitos de calificación previstos por el área usuaria en el requerimiento, no pudiendo incluirse requisitos adicionales, ni distintos a los siguientes:*

## 3.2. REQUISITOS DE CALIFICACIÓN

#### Importante para la Entidad

*Los requisitos de calificación que la Entidad **debe** adoptar son los siguientes:*

*Esta nota deberá ser eliminada una vez culminada la elaboración de las bases*

A	<b>CAPACIDAD LEGAL</b>
	<b>HABILITACIÓN</b>
	<p><u>Requisitos:</u></p> <p>Contar con inscripción vigente en el Registro Nacional de Proveedores – en el Capítulo de Consultoría servicios natural y/o jurídico, Copia de la ficha RUC de la persona natural y/ jurídica – activo y habido</p> <p><u>Acreditación:</u></p> <p>EL COMITÉ DE SELECCIÓN VERIFICARA EN LA PAGINA EL RNP.</p>
	<h4>Importante</h4> <p><i>En el caso de consorcios, todos los integrantes deben acreditar este requisito.</i></p>
B	<b>CAPACIDAD TÉCNICA Y PROFESIONAL</b>
B.1	<b>EXPERIENCIA DEL PERSONAL CLAVE</b>
	<p><u>Requisitos:</u></p> <p><b>Jefe de Estudio</b> Contar con tres (03) años de experiencia profesional en el sector público y/o privado, a partir del título, de los cuales como mínimo dos (02) años de experiencia como jefe y/o responsable y/o formulador y/o analista de proyectos de inversión pública en el sector transporte y comunicaciones y/o proyectista y/o jefe de proyecto en elaboración de expedientes técnicos de infraestructura vial.</p> <p><b>Ingeniero Civil y/o afines</b> Contar con tres (03) años de experiencia profesional en el sector público y/o privado, a partir del título, de los cuales como mínimo dos (02) años en labores relacionadas a la especialidad de pavimentos, estructuras y obras de arte, costos y presupuesto y/o formulación y evaluación de proyectos de inversión o elaboración de expedientes técnicos de infraestructura vial pública o privada.</p> <p><b>Arquitecto y/o afines</b></p>

Contar con tres (03) años de experiencia profesional en el sector público y/o privado, a partir del título, de los cuales como mínimo dos (02) años como especialista en diseño arquitectónico y/o urbanístico en perfiles y elaboración de expedientes técnicos de infraestructura vial o en infraestructura pública y privada.

**Economista y/o afines**

Contar con tres (03) años de experiencia profesional en el sector público y/o privado, a partir del título, de los cuales como mínimo dos (02) años de experiencia formulador y/o evaluador y/o analista de proyectos de inversión pública en vías urbanas, interurbanas y/o vecinales y/o proyectista y/o jefe de proyecto en la elaboración de proyecto de infraestructura vial.

**Especialista en Impacto Ambiental y análisis de Riesgo**

Contar con dos (02) años de experiencia profesional en el sector público y/o privado, a partir del título, de los cuales como mínimo un (01) año en elaboración de estudios de impacto ambiental y análisis de riesgo para perfiles y/o expedientes técnicos de infraestructura vial pública y privada

De presentarse experiencia ejecutada paralelamente (traslape), para el cómputo del tiempo de dicha experiencia sólo se considerará una vez el periodo traslapado

Acreditación:

La experiencia del personal se acreditará con cualquiera de los siguientes documentos: (i) copia simple de contratos y su respectiva conformidad o (ii) constancias o (iii) certificados o (iv) cualquier otra documentación que, de manera fehaciente demuestre la experiencia del personal clave propuesto.

Sin perjuicio de lo anterior, los postores deben llenar y presentar el **Anexo N° 9** referido al personal clave propuesto para la ejecución del servicio de consultoría.

**Importante**

- *Los documentos que acreditan la experiencia deben incluir los nombres y apellidos del profesional, el cargo desempeñado, el plazo de la prestación indicando el día, mes y año de inicio y culminación, el nombre de la Entidad u organización que emite el documento, la fecha de emisión y nombres y apellidos de quien suscribe el documento.*
- *En caso los documentos para acreditar la experiencia establezcan el plazo de la experiencia adquirida por el profesional en meses sin especificar los días se debe considerar el mes completo.*
- *Se considerará aquella experiencia que no tenga una antigüedad mayor a veinticinco (25) años anteriores a la fecha de la presentación de ofertas.*
- *Al calificar la experiencia de los profesionales, se debe valorar de manera integral los documentos presentados por el postor para acreditar dicha experiencia. En tal sentido, aun cuando en los documentos presentados la denominación del cargo o puesto no coincida literalmente con aquella prevista en las bases, se deberá validar la experiencia si las actividades que realizó el profesional corresponden con la función propia del cargo o puesto requerido en las bases.*

B.2	CALIFICACIONES DEL PERSONAL CLAVE
B.2.1	FORMACIÓN ACADÉMICA
	<p><u>Requisitos:</u></p> <p>Jefe de Estudio Ingeniero Civil o Economista Titulado y colegiado.</p> <p>Ingeniero Civil y/o afines Ingeniero Civil titulado y colegiado.</p> <p>Arquitecto y/o afines Arquitecto titulado y colegiado.</p> <p>Economista y/o afines Economista con experiencia en formulación de proyectos. Titulado y colegiado.</p> <p>Especialista en Impacto Ambiental y análisis de Riesgo Ingeniero Ambiental y/o fines titulado y colegiado.</p> <p><u>Acreditación:</u></p> <p>El <b>[CONSIGNAR EL GRADO O TÍTULO PROFESIONAL REQUERIDO]</b> será verificado por el órgano encargado de las contrataciones o el comité de selección, según corresponda, en el Registro Nacional de Grados Académicos y Títulos Profesionales en el portal web de la Superintendencia Nacional de Educación Superior Universitaria - SUNEDU a través del siguiente link: <a href="https://enlinea.sunedu.gob.pe/">https://enlinea.sunedu.gob.pe/</a>, según corresponda.</p> <p>El postor debe señalar los nombres y apellidos, DNI y profesión del personal clave, así como el nombre de la universidad o institución educativa que expidió el grado o título profesional requerido.</p> <p>En caso <b>[CONSIGNAR EL GRADO O TÍTULO PROFESIONAL REQUERIDO]</b> no se encuentre inscrito en el referido registro, el postor debe presentar la copia del diploma respectivo a fin de acreditar la formación académica requerida.</p> <p>Sin perjuicio de lo anterior, los postores deben llenar y presentar el <b>Anexo N° 9</b> referido al personal clave propuesto para la ejecución del servicio de consultoría.</p> <div> <p><b>Importante</b></p> <p><i>Se debe aceptar las diferentes denominaciones utilizadas para acreditar la carrera profesional requerida, aun cuando no coincida literalmente con aquella prevista en las bases (por ejemplo Ingeniería Ambiental, Ingeniería en Gestión Ambiental, Ingeniería y Gestión Ambiental u otras denominaciones).</i></p> </div>

**Importante para la Entidad**

Asimismo, la Entidad **puede** adoptar los requisitos de calificación siguientes:

*Esta nota deberá ser eliminada una vez culminada la elaboración de las bases, así como los requisitos de calificación que no se incluyan.*

B	CAPACIDAD TÉCNICA Y PROFESIONAL
B.3	EQUIPAMIENTO ESTRATÉGICO
	<p><u>Requisitos:</u></p> <p><u>Equipos de ingeniería</u></p> <p>01 GPS y sus accesorios</p>

	<p>01 sistema de remoto piloteado a distancia – Drone.</p> <p><u>Equipos</u></p> <p>01 computadora estacionara y/o portátil con procesador mínimo i5.</p> <p>01 impresora.</p> <p>01 cámara fotográfica.</p> <p><u>Acreditación:</u></p> <p>Copia de documentos que sustenten la propiedad, la posesión, el compromiso de compra venta o alquiler u otro documento que acredite la disponibilidad del equipamiento estratégico requerido.</p> <div style="border: 1px solid black; padding: 5px;"> <p><b>Importante</b></p> <p><i>En el caso que el postor sea un consorcio los documentos de acreditación de este requisito pueden estar a nombre del consorcio o de uno de sus integrantes.</i></p> </div>
<b>C</b>	<b>EXPERIENCIA DEL POSTOR EN LA ESPECIALIDAD</b>
	<p><u>Requisitos:</u></p> <p>El postor debe acreditar un monto facturado acumulado equivalente a S/. 100,000.00 (Cien Mil con 00/100 soles), por la contratación de servicios de consultoría iguales o similares al objeto de la convocatoria, durante los diez (10) años anteriores a la fecha de la presentación de ofertas que se computarán desde la fecha de la conformidad o emisión del comprobante de pago, según corresponda.</p> <p>Se consideran servicios de consultoría similares a las siguientes elaboraciones de Estudios Definitivos y/o Expedientes Técnicos y/o Perfiles de Construcción y/o creación y/o mejoramiento y/o rehabilitación o la combinación de alguno de los términos anteriores de carreteras, caminos vecinales y trochas carrozables, siendo el acabado mínimo a nivel de Afirmado.</p> <p><u>Acreditación:</u></p> <p>La experiencia del postor en la especialidad se acreditará con copia simple de (i) contratos u órdenes de servicios, y su respectiva conformidad o constancia de prestación; o (ii) comprobantes de pago cuya cancelación se acredite documental y fehacientemente, con voucher de depósito, nota de abono, reporte de estado de cuenta, cualquier otro documento emitido por Entidad del sistema financiero que acredite el abono o mediante cancelación en el mismo comprobante de pago<sup>15</sup>.</p> <p><b>Los postores pueden presentar hasta un máximo de veinte (20) contrataciones para acreditar el requisito de calificación y el factor “Experiencia de Postor en la Especialidad”.</b></p> <p>En caso los postores presenten varios comprobantes de pago para acreditar una sola contratación, se debe acreditar que corresponden a dicha contratación; de lo contrario, se asumirá que los comprobantes acreditan contrataciones independientes, en cuyo caso solo se considerará, las veinte (20) primeras contrataciones indicadas en el <b>Anexo N° 10</b> referido a la Experiencia del Postor en la Especialidad.</p> <p>En el caso de servicios de ejecución periódica, solo se considera como experiencia la parte del contrato que haya sido ejecutada durante los diez (10) años anteriores a la fecha de presentación de ofertas, debiendo adjuntarse copia de las</p>

15 Cabe precisar que, de acuerdo con la **Resolución N° 0065-2018-TCE-S1 del Tribunal de Contrataciones del Estado**:

*“... el solo sello de cancelado en el comprobante, cuando ha sido colocado por el propio postor, no puede ser considerado como una acreditación que produzca fehaciencia en relación a que se encuentra cancelado. Admitir ello equivaldría a considerar como válida la sola declaración del postor afirmando que el comprobante de pago ha sido cancelado”*

(...)

*“Situación diferente se suscita ante el sello colocado por el cliente del postor [sea utilizando el término “cancelado” o “pagado”] supuesto en el cual sí se contaría con la declaración de un tercero que brinde certeza, ante la cual debiera reconocerse la validez de la experiencia”.*

	<p>conformidades correspondientes a tal parte o los respectivos comprobantes de pago cancelados.</p> <p>En los casos que se acredite experiencia adquirida en consorcio, debe presentarse la promesa de consorcio o el contrato de consorcio del cual se desprenda fehacientemente el porcentaje de las obligaciones que se asumió en el contrato presentado; de lo contrario, no se computará la experiencia proveniente de dicho contrato.</p> <p>Asimismo, cuando se presenten contratos derivados de procesos de selección convocados antes del 20.09.2012, la calificación se ceñirá al método descrito en la Directiva "Participación de Proveedores en Consorcio en las Contrataciones del Estado", debiendo presumirse que el porcentaje de las obligaciones equivale al porcentaje de participación de la promesa de consorcio o del contrato de consorcio. En caso que en dichos documentos no se consigne el porcentaje de participación se presumirá que las obligaciones se ejecutaron en partes iguales.</p> <p>Si el titular de la experiencia no es el postor, consignar si dicha experiencia corresponde a la matriz en caso que el postor sea sucursal, o fue transmitida por reorganización societaria, debiendo acompañar la documentación sustentatoria correspondiente.</p> <p>Si el postor acredita experiencia de otra persona jurídica como consecuencia de una reorganización societaria, debe presentar adicionalmente el <b>Anexo N° 11</b>.</p> <p>Cuando en los contratos, órdenes de servicios o comprobantes de pago el monto facturado se encuentre expresado en moneda extranjera, debe indicarse el tipo de cambio venta publicado por la Superintendencia de Banca, Seguros y AFP correspondiente a la fecha de suscripción del contrato, de emisión de la orden de servicio o de cancelación del comprobante de pago, según corresponda.</p> <p>Sin perjuicio de lo anterior, los postores deben llenar y presentar el <b>Anexo N° 10</b> referido a la Experiencia del Postor en la Especialidad.</p> <div data-bbox="316 891 1385 1167"> <p><b>Importante</b></p> <ul style="list-style-type: none"> <li>• <i>El órgano encargado de las contrataciones o el comité de selección, según corresponda, debe valorar de manera integral los documentos presentados por el postor para acreditar la experiencia. En tal sentido, aun cuando en los documentos presentados la denominación del objeto contractual no coincida literalmente con el previsto en las bases, se deberá validar la experiencia si las actividades que ejecutó el postor corresponden a la experiencia requerida.</i></li> <li>• <i>En el caso de consorcios, la calificación de la experiencia se realiza conforme a la Directiva "Participación de Proveedores en Consorcio en las Contrataciones del Estado".</i></li> </ul> </div>
--	--

#### Importante

- *Si como resultado de una consulta u observación corresponde precisarse o ajustarse el requerimiento, se solicita la autorización del área usuaria y se pone de conocimiento de tal hecho a la dependencia que aprobó el expediente de contratación, de conformidad con el numeral 72.3 del artículo 72 del Reglamento.*
- *El cumplimiento de los Términos de Referencia se realiza mediante la presentación de una declaración jurada. De ser el caso, adicionalmente la Entidad puede solicitar documentación que acredite el cumplimiento del algún componente de estos. Para dicho efecto consignará de manera detallada los documentos que deben presentar los postores en el literal a.5) del numeral 2.2.1.1 de esta sección de las bases.*
- *Los requisitos de calificación determinan si los postores cuentan con las capacidades necesarias para ejecutar el contrato, lo que debe ser acreditado documentalente, y no mediante declaración jurada.*

## CAPÍTULO IV FACTORES DE EVALUACIÓN

### EVALUACIÓN TÉCNICA (Puntaje: 100 Puntos)

FACTORES DE EVALUACIÓN		PUNTAJE / METODOLOGÍA PARA SU ASIGNACIÓN
<b>A.</b>	<b>EXPERIENCIA DEL POSTOR EN LA ESPECIALIDAD</b>	<b>[60.00] puntos</b>
	<p><u>Evaluación:</u></p> <p>El postor debe acreditar un monto facturado acumulado equivalente a S/. 170,000.00 (Cien setenta mil y 00/100 soles), por la contratación de servicios de consultoría iguales o similares al objeto de la convocatoria, durante los diez (10) años anteriores a la fecha de la presentación de ofertas que se computarán desde la fecha de la conformidad o emisión del comprobante de pago, según corresponda.</p> <p><u>Acreditación:</u></p> <p>La experiencia en la especialidad se acreditará con copia simple de (i) contratos u órdenes de servicios y su respectiva conformidad o constancia de prestación; o (ii) comprobantes de pago cuya cancelación se acredite documental y fehacientemente, con voucher de depósito, nota de abono, reporte de estado de cuenta, cualquier otro documento emitido por Entidad del sistema financiero que acredite el abono o mediante cancelación en el mismo comprobante de pago<sup>16</sup>.</p> <p>Las disposiciones sobre el requisito de calificación "Experiencia del postor en la especialidad" previstas en el literal C del numeral 3.2 del Capítulo III de la presente sección de las bases resultan aplicables para el presente factor.</p>	<p><b>M = Monto facturado acumulado por el postor por la prestación de servicios de consultoría en la especialidad</b></p> <p><b>M &gt;= [170,000.00]<sup>17</sup>: [60] puntos</b></p> <p><b>M &gt;= [150,000.00] y &lt; [169,999.00] : [40] puntos</b></p> <p><b>M &gt; [100,000.00]<sup>18</sup> y &lt; [149,999.00] : [20] puntos</b></p>
<b>B.</b>	<b>METODOLOGÍA PROPUESTA</b>	<b>[40.00] puntos</b>
	<p><u>Evaluación:</u></p> <p>Se evaluará la metodología propuesta por el postor para la ejecución de la consultoría, cuyo contenido mínimo es el siguiente:</p> <ul style="list-style-type: none"> <li>- Procedimiento de trabajo.</li> <li>- Mecanismo de aseguramiento de calidad.</li> <li>- Sistema de control de los servicios prestados.</li> </ul>	<p>Desarrolla la metodología que sustenta la oferta <b>[40] puntos</b></p> <p>No desarrolla la metodología que sustente la oferta <b>0 puntos</b></p>

16 Cabe precisar que, de acuerdo con la **Resolución N° 0065-2018-TCE-S1 del Tribunal de Contrataciones del Estado**:

*"... el solo sello de cancelado en el comprobante, cuando ha sido colocado por el propio postor, no puede ser considerado como una acreditación que produzca fehaciencia en relación a que se encuentra cancelado. Admitir ello equivaldría a considerar como válida la sola declaración del postor afirmando que el comprobante de pago ha sido cancelado"*

(...)

*"Situación diferente se suscita ante el sello colocado por el cliente del postor [sea utilizando el término "cancelado" o "pagado"] supuesto en el cual sí se contaría con la declaración de un tercero que brinde certeza, ante la cual debiera reconocerse la validez de la experiencia".*

17 El monto no puede ser mayor a tres (3) veces el valor estimado.

18 El monto debe ser mayor al requerido como requisito de calificación. En ese sentido, si por ejemplo se solicitó como requisito de calificación S/ 500,000.00 que equivale a una (1) vez el valor estimado la metodología del factor de evaluación podría ser la siguiente:

M >= S/ 1 000,000.00	[...] puntos
M >= S/ 750,000.00 y < 1 000,000.00	[...] puntos
M > S/ 500,000.00 y < S/ 750,000.00	[...] puntos



FACTORES DE EVALUACIÓN	PUNTAJE / METODOLOGÍA PARA SU ASIGNACIÓN
<p><u>Acreditación:</u></p> <p>Se acreditará mediante la presentación del documento que sustente la metodología propuesta.</p>	

Para acceder a la etapa de evaluación económica, el postor debe obtener un **puntaje técnico mínimo de ochenta (80) puntos**.

#### Importante

- *Los factores de evaluación elaborados por el órgano encargado de las contrataciones o el comité de selección, según corresponda, guardan vinculación, razonabilidad y proporcionalidad con el objeto de la contratación. Asimismo, estos no pueden calificar con puntaje el cumplimiento de los Términos de Referencia ni los requisitos de calificación.*
- *Las ofertas técnicas que no alcancen el puntaje mínimo especificado son descalificadas.*

#### EVALUACIÓN ECONÓMICA (Puntaje: 100 Puntos)

FACTOR DE EVALUACIÓN	PUNTAJE / METODOLOGÍA PARA SU ASIGNACIÓN
<b>A. PRECIO</b>	
<p><u>Evaluación:</u></p> <p>Se evaluará considerando la oferta económica del postor.</p> <p><u>Acreditación:</u></p> <p>Se acreditará mediante el documento que contiene la oferta económica (<b>Anexo N° 7</b>).</p>	<p>La evaluación consistirá en asignar un puntaje de cien (100) puntos a la oferta de precio más bajo y otorga a las demás ofertas puntajes inversamente proporcionales a sus respectivos precios, según la siguiente fórmula:</p> $P_i = \frac{O_m \times PMP}{O_i}$ <p>Donde:</p> <p>I = Oferta.  P<sub>i</sub> = Puntaje de la oferta a evaluar.  O<sub>i</sub> = Precio i.  O<sub>m</sub> = Precio de la oferta más baja.  PMP = Puntaje máximo del precio.</p>
<b>PUNTAJE TOTAL</b>	<b>100 puntos</b>

## CAPÍTULO V PROFORMA DEL CONTRATO

### Importante

*Dependiendo del objeto del contrato, de resultar indispensable, puede incluirse cláusulas adicionales o la adecuación de las propuestas en el presente documento, las que en ningún caso pueden contemplar disposiciones contrarias a la normativa vigente ni a lo señalado en este capítulo.*

Conste por el presente documento, la contratación del servicio de consultoría de [CONSIGNAR LA DENOMINACIÓN DE LA CONVOCATORIA], que celebra de una parte [CONSIGNAR EL NOMBRE DE LA ENTIDAD], en adelante LA ENTIDAD, con RUC N° [.....], con domicilio legal en [.....], representada por [.....], identificado con DNI N° [.....], y de otra parte [.....], con RUC N° [.....], con domicilio legal en [.....], inscrita en la Ficha N° [.....] Asiento N° [.....] del Registro de Personas Jurídicas de la ciudad de [.....], debidamente representado por su Representante Legal, [.....], con DNI N° [.....], según poder inscrito en la Ficha N° [.....], Asiento N° [.....] del Registro de Personas Jurídicas de la ciudad de [.....], a quien en adelante se le denominará EL CONTRATISTA en los términos y condiciones siguientes:

### **CLÁUSULA PRIMERA: ANTECEDENTES**

Con fecha [.....], el órgano encargado de las contrataciones o el comité de selección, según corresponda, adjudicó la buena pro de la **ADJUDICACIÓN SIMPLIFICADA N° [CONSIGNAR NOMENCLATURA DEL PROCEDIMIENTO DE SELECCIÓN]** para la contratación de [CONSIGNAR LA DENOMINACIÓN DE LA CONVOCATORIA], a [INDICAR NOMBRE DEL GANADOR DE LA BUENA PRO], cuyos detalles e importe constan en los documentos integrantes del presente contrato.

### **CLÁUSULA SEGUNDA: OBJETO**

El presente contrato tiene por objeto [CONSIGNAR EL OBJETO DE LA CONTRATACIÓN].

### **CLÁUSULA TERCERA: MONTO CONTRACTUAL**

El monto total del presente contrato asciende a [CONSIGNAR MONEDA Y MONTO] que incluye todos los impuestos de Ley.

Este monto comprende el costo del servicio de consultoría, todos los tributos, seguros, transporte, inspecciones, pruebas y, de ser el caso, los costos laborales conforme a la legislación vigente, así como cualquier otro concepto que pueda tener incidencia sobre la ejecución del servicio de consultoría materia del presente contrato.

### **CLÁUSULA CUARTA: DEL PAGO<sup>19</sup>**

LA ENTIDAD se obliga a pagar la contraprestación a EL CONTRATISTA en [INDICAR MONEDA], en [INDICAR SI SE TRATA DE PAGO ÚNICO, PAGOS PARCIALES O PAGOS PERIÓDICOS O SEGÚN TARIFA EN EL CASO DE PROCEDIMIENTOS CONVOCADOS BAJO EL SISTEMA DE CONTRATACIÓN DE TARIFAS], luego de la recepción formal y completa de la documentación correspondiente, según lo establecido en el artículo 171 del Reglamento de la Ley de Contrataciones del Estado.

Para tal efecto, el responsable de otorgar la conformidad de la prestación deberá hacerlo en un plazo que no excederá de los quince (15) días, bajo responsabilidad de dicho funcionario.

LA ENTIDAD debe efectuar el pago dentro de los diez (10) días calendario siguientes de otorgada la conformidad de los servicios, siempre que se verifiquen las condiciones establecidas en el contrato para ello, bajo responsabilidad del funcionario competente.

En caso de retraso en el pago por parte de LA ENTIDAD, salvo que se deba a caso fortuito o fuerza mayor, EL CONTRATISTA tendrá derecho al pago de intereses legales conforme a lo establecido en el artículo 39 de la Ley de Contrataciones del Estado y en el artículo 171 de su Reglamento, los que se computan desde la oportunidad en que el pago debió efectuarse.

### **CLÁUSULA QUINTA: DEL PLAZO DE LA EJECUCIÓN DE LA PRESTACIÓN**

<sup>19</sup> En cada caso concreto, dependiendo de la naturaleza del contrato, podrá adicionarse la información que resulte pertinente a efectos de generar el pago.

El plazo de ejecución del presente contrato es de [.....], el mismo que se computa desde [CONSIGNAR SI ES DEL DÍA SIGUIENTE DEL PERFECCIONAMIENTO DEL CONTRATO, DESDE LA FECHA QUE SE ESTABLEZCA EN EL CONTRATO O DESDE LA FECHA EN QUE SE CUMPLAN LAS CONDICIONES PREVISTAS EN EL CONTRATO PARA EL INICIO DE LA EJECUCIÓN, DEBIENDO INDICAR LAS MISMAS EN ESTE ULTIMO CASO].

#### Importante para la Entidad

*De preverse en los Términos de Referencia la ejecución de actividades de instalación, implementación u otros que deban realizarse de manera previa al inicio del plazo de ejecución, se debe consignar lo siguiente:*

*“El plazo para la [CONSIGNAR LAS ACTIVIDADES PREVIAS PREVISTAS EN LOS TÉRMINOS DE REFERENCIA] es de [.....], el mismo que se computa desde [INDICAR CONDICIÓN CON LA QUE DICHAS ACTIVIDADES SE INICIAN].”*

*Incorporar a las bases o eliminar, según corresponda.*

#### Importante para la Entidad

*En el caso de contratación de prestaciones accesorias, se puede incluir la siguiente cláusula:*

##### **CLÁUSULA ....: PRESTACIONES ACCESORIAS<sup>20</sup>**

*“Las prestaciones accesorias tienen por objeto [CONSIGNAR EL OBJETO DE LAS PRESTACIONES ACCESORIAS].*

*El monto de las prestaciones accesorias asciende a [CONSIGNAR MONEDA Y MONTO], que incluye todos los impuestos de Ley.*

*El plazo de ejecución de las prestaciones accesorias es de [.....], el mismo que se computa desde [CONSIGNAR SI ES DEL DÍA SIGUIENTE DEL CUMPLIMIENTO DE LAS PRESTACIONES PRINCIPALES, DESDE LA FECHA QUE SE ESTABLEZCA EN EL CONTRATO O DESDE LA FECHA EN QUE SE CUMPLAN LAS CONDICIONES PREVISTAS EN EL CONTRATO PARA EL INICIO DE LA EJECUCIÓN DE LAS PRESTACIONES ACCESORIAS, DEBIENDO INDICAR LAS MISMAS EN ESTE ULTIMO CASO].*

*[DE SER EL CASO, INCLUIR OTROS ASPECTOS RELACIONADOS A LA EJECUCIÓN DE LAS PRESTACIONES ACCESORIAS].”*

*Incorporar a las bases o eliminar, según corresponda*

#### **CLÁUSULA SEXTA: PARTES INTEGRANTES DEL CONTRATO**

El presente contrato está conformado por las bases integradas, la oferta ganadora<sup>21</sup>, así como los documentos derivados del procedimiento de selección que establezcan obligaciones para las partes.

#### **CLÁUSULA SÉTIMA: GARANTÍAS**

EL CONTRATISTA entregó al perfeccionamiento del contrato la respectiva garantía incondicional, solidaria, irrevocable, y de realización automática en el país al solo requerimiento, a favor de LA ENTIDAD, por los conceptos, montos y vigencias siguientes:

- De fiel cumplimiento del contrato: [CONSIGNAR EL MONTO], a través de la [INDICAR EL TIPO DE GARANTÍA PRESENTADA] N° [INDICAR NÚMERO DEL DOCUMENTO] emitida por [SEÑALAR EMPRESA QUE LA EMITE]. Monto que es equivalente al diez por ciento (10%) del monto del contrato original, la misma que debe mantenerse vigente hasta la conformidad de la recepción de la prestación.

#### Importante

*Al amparo de lo dispuesto en el numeral 149.4 del artículo 149 del Reglamento de la Ley de Contrataciones del Estado, en los contratos de consultoría en general, si el postor ganador de la buena pro solicita la retención del diez por ciento (10%) del monto del contrato original como garantía de fiel cumplimiento de contrato, debe consignarse lo siguiente:*

<sup>20</sup> De conformidad con la Directiva sobre prestaciones accesorias, los contratos relativos al cumplimiento de la(s) prestación(es) principal(es) y de la(s) prestación(es) accesorias, pueden estar contenidos en uno o dos documentos. En el supuesto que ambas prestaciones estén contenidas en un mismo documento, estas deben estar claramente diferenciadas, debiendo indicarse entre otros aspectos, el precio y plazo de cada prestación.

<sup>21</sup> La oferta ganadora comprende a la oferta técnica y oferta económica del postor ganador de la buena pro.

*"De fiel cumplimiento del contrato: [CONSIGNAR EL MONTO], a través de la retención que debe efectuar LA ENTIDAD, durante la primera mitad del número total de pagos a realizarse, de forma prorrateada, con cargo a ser devuelto a la finalización del mismo."*

En el caso que corresponda, consignar lo siguiente:

- Garantía fiel cumplimiento por prestaciones accesorias: [CONSIGNAR EL MONTO], a través de la [INDICAR EL TIPO DE GARANTÍA PRESENTADA] N° [INDICAR NÚMERO DEL DOCUMENTO] emitida por [SEÑALAR EMPRESA QUE LA EMITE], la misma que debe mantenerse vigente hasta el cumplimiento total de las obligaciones garantizadas.

#### Importante

Al amparo de lo dispuesto en el numeral 151.2 del artículo 151 del Reglamento de la Ley de Contrataciones del Estado, si el postor ganador de la buena pro solicita la retención del diez por ciento (10%) del monto del contrato de la prestación accesoria como garantía de fiel cumplimiento de prestaciones accesorias, debe consignarse lo siguiente:

*"De fiel cumplimiento por prestaciones accesorias: [CONSIGNAR EL MONTO], a través de la retención que debe efectuar LA ENTIDAD, durante la primera mitad del número total de pagos a realizarse, de forma prorrateada, con cargo a ser devuelto a la finalización del mismo."*

#### Importante

*De conformidad con el literal a) del artículo 152 del Reglamento, no se constituirá garantía de fiel cumplimiento del contrato ni garantía de fiel cumplimiento por prestaciones accesorias, en contratos cuyos montos sean iguales o menores a doscientos mil Soles (S/ 200,000.00). Dicha excepción también aplica a los contratos derivados de procedimientos de selección por relación de ítems, cuando el monto del ítem adjudicado o la sumatoria de los montos de los ítems adjudicados no superen el monto señalado anteriormente.*

#### **CLÁUSULA OCTAVA: EJECUCIÓN DE GARANTÍAS POR FALTA DE RENOVACIÓN**

LA ENTIDAD puede solicitar la ejecución de las garantías cuando EL CONTRATISTA no las hubiere renovado antes de la fecha de su vencimiento, conforme a lo dispuesto en el literal a) del numeral 155.1 del artículo 155 del Reglamento de la Ley de Contrataciones del Estado.

#### Importante para la Entidad

*Sólo en el caso que la Entidad hubiese previsto otorgar adelanto, se debe incluir la siguiente cláusula:*

#### **CLÁUSULA NOVENA: ADELANTO DIRECTO**

*"LA ENTIDAD otorgará [CONSIGNAR NÚMERO DE ADELANTOS A OTORGARSE] adelantos directos por el [CONSIGNAR PORCENTAJE QUE NO DEBE EXCEDER DEL 30% DEL MONTO DEL CONTRATO ORIGINAL] del monto del contrato original.*

*EL CONTRATISTA debe solicitar los adelantos dentro de [CONSIGNAR EL PLAZO Y OPORTUNIDAD PARA LA SOLICITUD], adjuntando a su solicitud la garantía por adelantos mediante carta fianza o póliza de caución acompañada del comprobante de pago correspondiente. Vencido dicho plazo no procederá la solicitud.*

*LA ENTIDAD debe entregar el monto solicitado dentro de [CONSIGNAR EL PLAZO] siguientes a la presentación de la solicitud del contratista."*

*Incorporar a las bases o eliminar, según corresponda.*

#### **CLÁUSULA DÉCIMA: CONFORMIDAD DE LA PRESTACIÓN DEL SERVICIO**

La conformidad de la prestación del servicio se regula por lo dispuesto en el artículo 168 del Reglamento de la Ley de Contrataciones del Estado. La conformidad será otorgada por [CONSIGNAR EL ÁREA O UNIDAD ORGÁNICA QUE OTORGARÁ LA CONFORMIDAD].

De existir observaciones, LA ENTIDAD las comunica al CONTRATISTA, indicando claramente el sentido de estas, otorgándole un plazo para subsanar no menor de cinco (5) ni mayor de quince (15) días. Si pese al plazo otorgado, EL

CONTRATISTA no cumpliera a cabalidad con la subsanación, LA ENTIDAD puede otorgar al CONTRATISTA periodos adicionales para las correcciones pertinentes. En este supuesto corresponde aplicar la penalidad por mora desde el vencimiento del plazo para subsanar.

Este procedimiento no resulta aplicable cuando la consultoría manifiestamente no cumplan con las características y condiciones ofrecidas, en cuyo caso LA ENTIDAD no otorga la conformidad, debiendo considerarse como no ejecutada la prestación, aplicándose la penalidad que corresponda por cada día de atraso.

#### **CLÁUSULA UNDÉCIMA: DECLARACIÓN JURADA DEL CONTRATISTA**

EL CONTRATISTA declara bajo juramento que se compromete a cumplir las obligaciones derivadas del presente contrato, bajo sanción de quedar inhabilitado para contratar con el Estado en caso de incumplimiento.

#### **CLÁUSULA DUODÉCIMA: RESPONSABILIDAD POR VICIOS OCULTOS**

La conformidad del servicio por parte de LA ENTIDAD no enerva su derecho a reclamar posteriormente por defectos o vicios ocultos, conforme a lo dispuesto por los artículos 40 de la Ley de Contrataciones del Estado y 173 de su Reglamento.

El plazo máximo de responsabilidad del contratista es de [CONSIGNAR TIEMPO EN AÑOS, NO MENOR DE UN (1) AÑO] año(s) contado a partir de la conformidad otorgada por LA ENTIDAD.

#### **CLÁUSULA DÉCIMA TERCERA: PENALIDADES**

Si EL CONTRATISTA incurre en retraso injustificado en la ejecución de las prestaciones objeto del contrato, LA ENTIDAD le aplica automáticamente una penalidad por mora por cada día de atraso, de acuerdo a la siguiente fórmula:

$$\text{Penalidad Diaria} = \frac{0.10 \times \text{monto vigente}}{F \times \text{plazo vigente en días}}$$

Donde:

F = 0.25 para plazos mayores a sesenta (60) días o;  
F = 0.40 para plazos menores o iguales a sesenta (60) días.

El retraso se justifica a través de la solicitud de ampliación de plazo debidamente aprobado. Adicionalmente, se considera justificado el retraso y en consecuencia no se aplica penalidad, cuando EL CONTRATISTA acredite, de modo objetivamente sustentado, que el mayor tiempo transcurrido no le resulta imputable. En este último caso la calificación del retraso como justificado por parte de LA ENTIDAD no da lugar al pago de gastos generales ni costos directos de ningún tipo, conforme el numeral 162.5 del artículo 162 del Reglamento de la Ley de Contrataciones del Estado.

Adicionalmente a la penalidad por mora se aplicará la siguiente penalidad:

Otras penalidades			
N°	Supuestos de aplicación de penalidad	Forma de cálculo	Procedimiento
1	En caso el contratista incumpla con su obligación de ejecutar la prestación con el personal acreditado o debidamente sustituido.	[INCLUIR LA FORMA DE CÁLCULO, QUE NO PUEDE SER MENOR A LA MITAD DE UNA UNIDAD IMPOSITIVA TRIBUTARIA (0.5 UIT) NI MAYOR A UNA (1) UIT] por cada día de ausencia del personal.	Según informe del [CONSIGNAR EL ÁREA USUARIA A CARGO DE LA SUPERVISIÓN DEL CONTRATO].
2	(...)		

#### **Importante**

*De haberse previsto establecer penalidades distintas a la penalidad por mora, incluir dichas penalidades, los supuestos de aplicación de penalidad, la forma de cálculo de la penalidad para cada supuesto y el procedimiento mediante el cual se verifica el supuesto a penalizar, conforme el artículo 163 del Reglamento de la Ley de Contrataciones del Estado.*

Estas penalidades se deducen de los pagos a cuenta o del pago final, según corresponda; o si fuera necesario, se cobra

del monto resultante de la ejecución de la garantía de fiel cumplimiento.

Estos dos (2) tipos de penalidades pueden alcanzar cada una un monto máximo equivalente al diez por ciento (10%) del monto del contrato vigente, o de ser el caso, del ítem que debió ejecutarse.

Cuando se llegue a cubrir el monto máximo de la penalidad por mora o el monto máximo para otras penalidades, de ser el caso, LA ENTIDAD puede resolver el contrato por incumplimiento.

#### **CLÁUSULA DÉCIMA CUARTA: RESOLUCIÓN DEL CONTRATO**

Cualquiera de las partes puede resolver el contrato, de conformidad con el numeral 32.3 del artículo 32 y artículo 36 de la Ley de Contrataciones del Estado, y el artículo 164 de su Reglamento. De darse el caso, LA ENTIDAD procederá de acuerdo a lo establecido en el artículo 165 del Reglamento de la Ley de Contrataciones del Estado.

#### **CLÁUSULA DÉCIMA QUINTA: RESPONSABILIDAD DE LAS PARTES**

Cuando se resuelva el contrato por causas imputables a algunas de las partes, se debe resarcir los daños y perjuicios ocasionados, a través de la indemnización correspondiente. Ello no obsta la aplicación de las sanciones administrativas, penales y pecuniarias a que dicho incumplimiento diere lugar, en el caso que éstas correspondan.

Lo señalado precedentemente no exime a ninguna de las partes del cumplimiento de las demás obligaciones previstas en el presente contrato.

#### **CLÁUSULA DÉCIMA SEXTA: ANTICORRUPCIÓN**

EL CONTRATISTA declara y garantiza no haber, directa o indirectamente, o tratándose de una persona jurídica a través de sus socios, integrantes de los órganos de administración, apoderados, representantes legales, funcionarios, asesores o personas vinculadas a las que se refiere el artículo 7 del Reglamento de la Ley de Contrataciones del Estado, ofrecido, negociado o efectuado, cualquier pago o, en general, cualquier beneficio o incentivo ilegal en relación al contrato.

Asimismo, el CONTRATISTA se obliga a conducirse en todo momento, durante la ejecución del contrato, con honestidad, probidad, veracidad e integridad y de no cometer actos ilegales o de corrupción, directa o indirectamente o a través de sus socios, accionistas, participacionistas, integrantes de los órganos de administración, apoderados, representantes legales, funcionarios, asesores y personas vinculadas a las que se refiere el artículo 7 del Reglamento de la Ley de Contrataciones del Estado.

Además, EL CONTRATISTA se compromete a i) comunicar a las autoridades competentes, de manera directa y oportuna, cualquier acto o conducta ilícita o corrupta de la que tuviera conocimiento; y ii) adoptar medidas técnicas, organizativas y/o de personal apropiadas para evitar los referidos actos o prácticas.

Finalmente, EL CONTRATISTA se compromete a no colocar a los funcionarios públicos con los que deba interactuar, en situaciones reñidas con la ética. En tal sentido, reconoce y acepta la prohibición de ofrecerles a éstos cualquier tipo de obsequio, donación, beneficio y/o gratificación, ya sea de bienes o servicios, cualquiera sea la finalidad con la que se lo haga.

#### **CLÁUSULA DÉCIMA SÉTIMA: MARCO LEGAL DEL CONTRATO**

Sólo en lo no previsto en este contrato, en la Ley de Contrataciones del Estado y su Reglamento, en las directivas que emita el OSCE y demás normativa especial que resulte aplicable, serán de aplicación supletoria las disposiciones pertinentes del Código Civil vigente, cuando corresponda, y demás normas de derecho privado.

#### **CLÁUSULA DÉCIMA OCTAVA: SOLUCIÓN DE CONTROVERSIAS<sup>22</sup>**

Las controversias que surjan entre las partes durante la ejecución del contrato se resuelven mediante conciliación o arbitraje, según el acuerdo de las partes.

Cualquiera de las partes tiene derecho a iniciar el arbitraje a fin de resolver dichas controversias dentro del plazo de caducidad previsto en la Ley de Contrataciones del Estado y su Reglamento.

Facultativamente, cualquiera de las partes tiene el derecho a solicitar una conciliación dentro del plazo de caducidad

<sup>22</sup> De acuerdo con el numeral 225.3 del artículo 225 del Reglamento, las partes pueden recurrir al arbitraje ad hoc cuando las controversias deriven de procedimientos de selección cuyo valor estimado sea menor o igual a cinco millones con 00/100 soles (S/ 5 000 000,00).

correspondiente, según lo señalado en el artículo 224 del Reglamento de la Ley de Contrataciones del Estado, sin perjuicio de recurrir al arbitraje, en caso no se llegue a un acuerdo entre ambas partes o se llegue a un acuerdo parcial. Las controversias sobre nulidad del contrato solo pueden ser sometidas a arbitraje.

El Laudo arbitral emitido es inapelable, definitivo y obligatorio para las partes desde el momento de su notificación, según lo previsto en el numeral 45.21 del artículo 45 de la Ley de Contrataciones del Estado.

**CLÁUSULA DÉCIMA NOVENA: FACULTAD DE ELEVAR A ESCRITURA PÚBLICA**

Cualquiera de las partes puede elevar el presente contrato a Escritura Pública corriendo con todos los gastos que demande esta formalidad.

**CLÁUSULA VIGÉSIMA: DOMICILIO PARA EFECTOS DE LA EJECUCIÓN CONTRACTUAL**

Las partes declaran el siguiente domicilio para efecto de las notificaciones que se realicen durante la ejecución del presente contrato:

DOMICILIO DE LA ENTIDAD: [.....]

DOMICILIO DEL CONTRATISTA: [CONSIGNAR EL DOMICILIO SEÑALADO POR EL POSTOR GANADOR DE LA BUENA PRO AL PRESENTAR LOS REQUISITOS PARA EL PERFECCIONAMIENTO DEL CONTRATO]

La variación del domicilio aquí declarado de alguna de las partes debe ser comunicada a la otra parte, formalmente y por escrito, con una anticipación no menor de quince (15) días calendario.

De acuerdo con las bases integradas, la oferta y las disposiciones del presente contrato, las partes lo firman por duplicado en señal de conformidad en la ciudad de [.....] al [CONSIGNAR FECHA].

\_\_\_\_\_  
"LA ENTIDAD"

\_\_\_\_\_  
"EL CONTRATISTA"

**Importante**

*Este documento puede firmarse digitalmente si ambas partes cuentan con firma digital, según la Ley N° 27269, Ley de Firmas y Certificados Digitales<sup>23</sup>.*

<sup>23</sup> Para mayor información sobre la normativa de firmas y certificados digitales ingresar a: <https://www.indecopi.gob.pe/web/firmas-digitales/firmar-y-certificados-digitales>

## ANEXOS



ANEXO N° 1

DECLARACIÓN JURADA DE DATOS DEL POSTOR

Señores  
**COMITÉ DE SELECCIÓN**  
**ADJUDICACIÓN SIMPLIFICADA N° 005-2023-GRL-GSRAA/18.CS**

Presente.-

El que se suscribe, [.....], postor y/o Representante Legal de [CONSIGNAR EN CASO DE SER PERSONA JURÍDICA], identificado con [CONSIGNAR TIPO DE DOCUMENTO DE IDENTIDAD] N° [CONSIGNAR NÚMERO DE DOCUMENTO DE IDENTIDAD], con poder inscrito en la localidad de [CONSIGNAR EN CASO DE SER PERSONA JURÍDICA] en la Ficha N° [CONSIGNAR EN CASO DE SER PERSONA JURÍDICA] Asiento N° [CONSIGNAR EN CASO DE SER PERSONA JURÍDICA], **DECLARO BAJO JURAMENTO** que la siguiente información se sujeta a la verdad:

Nombre, Denominación o Razón Social :			
Domicilio Legal :			
RUC :	Teléfono(s) :		
MYPE <sup>24</sup>		Sí	No
Correo electrónico :			

**Autorización de notificación por correo electrónico:**

Autorizo que se notifiquen al correo electrónico indicado las siguientes actuaciones:

1. Solicitud de la descripción a detalle de todos los elementos constitutivos de la oferta.
2. Solicitud de reducción de la oferta económica.
3. Solicitud de subsanación de los requisitos para perfeccionar el contrato.
4. Solicitud para presentar los documentos para perfeccionar el contrato, según orden de prelación, de conformidad con lo previsto en el artículo 141 del Reglamento.
5. Respuesta a la solicitud de acceso al expediente de contratación.

Asimismo, me comprometo a remitir la confirmación de recepción, en el plazo máximo de dos (2) días hábiles de recibida la comunicación.

[CONSIGNAR CIUDAD Y FECHA]

.....  
**Firma, Nombres y Apellidos del postor o Representante legal, según corresponda**

**Importante**

*La notificación dirigida a la dirección de correo electrónico consignada se entenderá válidamente efectuada cuando la Entidad reciba acuse de recepción.*

<sup>24</sup> Esta información será verificada por la Entidad en la página web del Ministerio de Trabajo y Promoción del Empleo en la sección consulta de empresas acreditadas en el REMYPE en el link <http://www2.trabajo.gob.pe/servicios-en-linea-2-2/> y se tendrá en consideración, en caso el postor ganador de la buena pro solicite la retención del diez por ciento (10%) del monto del contrato, en calidad de garantía de fiel cumplimiento, según las condiciones previstas en el numeral 149.4 del artículo 149 y el numeral 151.2 del artículo 151 del Reglamento. Asimismo, dicha información se tendrá en cuenta en caso de empate, conforme a lo previsto en el artículo 91 del Reglamento.

**Importante**

*Cuando se trate de consorcios, la declaración jurada es la siguiente:*

**ANEXO N° 1**

**DECLARACIÓN JURADA DE DATOS DEL POSTOR**

Señores

**COMITÉ DE SELECCIÓN**

**ADJUDICACIÓN SIMPLIFICADA N° 005-2023-GRL-GSRAA/18.CS**

Presente.-

El que se suscribe, [...], representante común del consorcio [CONSIGNAR EL NOMBRE DEL CONSORCIO], identificado con [CONSIGNAR TIPO DE DOCUMENTO DE IDENTIDAD] N° [CONSIGNAR NÚMERO DE DOCUMENTO DE IDENTIDAD], **DECLARO BAJO JURAMENTO** que la siguiente información se sujeta a la verdad:

Datos del consorciado 1					
Nombre, Denominación o Razón Social :					
Domicilio Legal :					
RUC :		Teléfono(s) :			
MYPE <sup>25</sup>		Sí		No	
Correo electrónico :					

Datos del consorciado 2					
Nombre, Denominación o Razón Social :					
Domicilio Legal :					
RUC :		Teléfono(s) :			
MYPE <sup>26</sup>		Sí		No	
Correo electrónico :					

Datos del consorciado ...					
Nombre, Denominación o Razón Social :					
Domicilio Legal :					
RUC :		Teléfono(s) :			
MYPE <sup>27</sup>		Sí		No	
Correo electrónico :					

**Autorización de notificación por correo electrónico:**

Correo electrónico del consorcio:
-----------------------------------

Autorizo que se notifiquen al correo electrónico indicado las siguientes actuaciones:

<sup>25</sup> Esta información será verificada por la Entidad en la página web del Ministerio de Trabajo y Promoción del Empleo en la sección consulta de empresas acreditadas en el REMYPE en el link <http://www2.trabajo.gob.pe/servicios-en-linea-2-2/> y se tendrá en consideración, en caso el consorcio ganador de la buena pro solicite la retención del diez por ciento (10%) del monto del contrato original, en calidad de garantía de fiel cumplimiento, según las condiciones previstas en el numeral 149.4 del artículo 149 y el numeral 151.2 del artículo 151 del Reglamento. Asimismo, dicha información se tendrá en cuenta en caso de empate, conforme a lo previsto en el artículo 91 del Reglamento. Para dichos efectos, todos los integrantes del consorcio deben acreditar la condición de micro o pequeña empresa.

<sup>26</sup> Ibidem.

<sup>27</sup> Ibidem.

1. Solicitud de la descripción a detalle de todos los elementos constitutivos de la oferta.
2. Solicitud de reducción de la oferta económica.
3. Solicitud de subsanación de los requisitos para perfeccionar el contrato.
4. Solicitud para presentar los documentos para perfeccionar el contrato, según orden de prelación, de conformidad con lo previsto en el artículo 141 del Reglamento.
5. Respuesta a la solicitud de acceso al expediente de contratación.

Asimismo, me comprometo a remitir la confirmación de recepción, en el plazo máximo de dos (2) días hábiles de recibida la comunicación.

[CONSIGNAR CIUDAD Y FECHA]

.....  
**Firma, Nombres y Apellidos del representante común del  
consorcio**

**Importante**

*La notificación dirigida a la dirección de correo electrónico consignada se entenderá válidamente efectuada cuando la Entidad reciba acuse de recepción.*

## ANEXO N° 2

### DECLARACIÓN JURADA (ART. 52 DEL REGLAMENTO DE LA LEY DE CONTRATACIONES DEL ESTADO)

Señores  
**COMITÉ DE SELECCIÓN**  
**ADJUDICACIÓN SIMPLIFICADA N° 005-2023-GRL-GSRAA/18.CS**

Presente.-

Mediante el presente el suscrito, postor y/o Representante Legal de [CONSIGNAR EN CASO DE SER PERSONA JURÍDICA], declaro bajo juramento:

- i. No haber incurrido y me obligo a no incurrir en actos de corrupción, así como a respetar el principio de integridad.
- ii. No tener impedimento para postular en el procedimiento de selección ni para contratar con el Estado, conforme al artículo 11 de la Ley de Contrataciones del Estado.
- iii. Conocer las sanciones contenidas en la Ley de Contrataciones del Estado y su Reglamento, así como las disposiciones aplicables de la Ley N° 27444, Ley del Procedimiento Administrativo General.
- iv. Participar en el presente proceso de contratación en forma independiente sin mediar consulta, comunicación, acuerdo, arreglo o convenio con ningún proveedor; y, conocer las disposiciones del Decreto Legislativo N° 1034, Decreto Legislativo que aprueba la Ley de Represión de Conductas Anticompetitivas.
- v. Conocer, aceptar y someterme a las bases, condiciones y reglas del procedimiento de selección.
- vi. Ser responsable de la veracidad de los documentos e información que presento en el presente procedimiento de selección.
- vii. Comprometerme a mantener la oferta presentada durante el procedimiento de selección y a perfeccionar el contrato, en caso de resultar favorecido con la buena pro.

[CONSIGNAR CIUDAD Y FECHA]

.....  
**Firma, Nombres y Apellidos del postor o  
Representante legal, según corresponda**

#### Importante

*En el caso de consorcios, cada integrante debe presentar esta declaración jurada, salvo que sea presentada por el representante común del consorcio.*

### ANEXO N° 3

#### DECLARACIÓN JURADA DE CUMPLIMIENTO DE LOS TÉRMINOS DE REFERENCIA

Señores  
**COMITÉ DE SELECCIÓN**  
**ADJUDICACIÓN SIMPLIFICADA N° 005-2023-GRL-GSRAA/18.CS**

Presente.-

Es grato dirigirme a usted, para hacer de su conocimiento que luego de haber examinado las bases y demás documentos del procedimiento de la referencia y, conociendo todos los alcances y las condiciones detalladas en dichos documentos, el postor que suscribe ofrece el servicio de consultoría de [CONSIGNAR EL OBJETO DE LA CONVOCATORIA], de conformidad con los Términos de Referencia que se indican en el numeral 3.1 del Capítulo III de la sección específica de las bases y los documentos del procedimiento.

[CONSIGNAR CIUDAD Y FECHA]

.....  
**Firma, Nombres y Apellidos del postor o**  
**Representante legal o común, según corresponda**

#### Importante

*Adicionalmente, puede requerirse la presentación de documentación que acredite el cumplimiento de los términos de referencia, conforme a lo indicado en el acápite relacionado al contenido de las ofertas de la presente sección de las bases.*

**ANEXO N° 4**

**DECLARACIÓN JURADA DE PLAZO DE PRESTACIÓN DEL SERVICIO DE CONSULTORÍA**

Señores  
**COMITÉ DE SELECCIÓN**  
**ADJUDICACIÓN SIMPLIFICADA N° 005-2023-GRL-GSRAA/18.CS**

Presente.-

Mediante el presente, con pleno conocimiento de las condiciones que se exigen en las bases del procedimiento de la referencia, me comprometo a prestar el servicio de consultoría objeto del presente procedimiento de selección en el plazo de [CONSIGNAR EL PLAZO OFERTADO].

[CONSIGNAR CIUDAD Y FECHA]

.....  
**Firma, Nombres y Apellidos del postor o**  
**Representante legal o común, según corresponda**

## ANEXO N° 5

### CARTA DE COMPROMISO DEL PERSONAL CLAVE

Señores

**COMITÉ DE SELECCIÓN**

**ADJUDICACIÓN SIMPLIFICADA N° 005-2023-GRL-GSRAA/18.CS**

Presente.-

Yo [CONSIGNAR NOMBRES Y APELLIDOS COMPLETOS] identificado con documento de identidad N° [CONSIGNAR NÚMERO DE DNI O DOCUMENTO DE IDENTIDAD ANÁLOGO], domiciliado en [CONSIGNAR EL DOMICILIO LEGAL], declaro bajo juramento:

Que, me comprometo a prestar mis servicios en el cargo de [CONSIGNAR EL CARGO A DESEMPEÑAR] para ejecutar [CONSIGNAR LA DENOMINACIÓN DE LA CONVOCATORIA] en caso que el postor [CONSIGNAR EL NOMBRE, DENOMINACIÓN O RAZÓN SOCIAL DEL POSTOR<sup>28</sup>] resulte favorecido con la buena pro y suscriba el contrato correspondiente.

Para dicho efecto, declaro que mis calificaciones y experiencia son las siguientes:

#### A. Calificaciones

##### A.1 Formación académica:

Carrera profesional	
Universidad	
Título profesional o grado obtenido	
Fecha de expedición del grado o título	

##### A.2 Capacitación:

N°	Materia de la capacitación	Cantidad de horas lectivas	Institución educativa u organización	Fecha de expedición del documento
Total horas lectivas				

#### B. Experiencia

[CONSIGNAR LA EXPERIENCIA SEGÚN LO REQUERIDO EN EL CAPÍTULO III DE LA PRESENTE SECCIÓN DE LAS BASES].

N°	Cliente o Empleador	Objeto de la contratación	Fecha de inicio	Fecha de culminación	Tiempo
1					
2					
(...)					

**La experiencia total acumulada es de:** [CONSIGNAR LA EXPERIENCIA TOTAL ACUMULADA EN AÑOS, MESES Y DÍAS, SEGÚN CORRESPONDA].

Asimismo, manifiesto mi disposición de ejecutar las actividades que comprenden el desempeño del referido cargo, durante el periodo de ejecución del contrato.

<sup>28</sup> En el caso que el postor sea un consorcio se debe consignar el nombre del consorcio o de uno de sus integrantes.

[CONSIGNAR CIUDAD Y FECHA]

.....  
Firma, Nombres y Apellidos del personal

**Importante**

- De conformidad con el literal d) del artículo 52 del Reglamento la carta de compromiso del personal clave, debe contar con la firma legalizada de este.
- De presentarse experiencia ejecutada paralelamente (trasape), para el cómputo del tiempo de dicha experiencia sólo se considerará una vez el periodo traslapado.



## ANEXO N° 6

### PROMESA DE CONSORCIO

(Sólo para el caso en que un consorcio se presente como postor)

Señores

#### COMITÉ DE SELECCIÓN

ADJUDICACIÓN SIMPLIFICADA N° 005-2023-GRL-GSRAA/18.CS

Presente.-

Los suscritos declaramos expresamente que hemos convenido en forma irrevocable, durante el lapso que dure el procedimiento de selección, para presentar una oferta conjunta a la **ADJUDICACIÓN SIMPLIFICADA N°** [CONSIGNAR NOMENCLATURA DEL PROCEDIMIENTO].

Asimismo, en caso de obtener la buena pro, nos comprometemos a formalizar el contrato de consorcio, de conformidad con lo establecido por el artículo 140 del Reglamento de la Ley de Contrataciones del Estado, bajo las siguientes condiciones:

- a) Integrantes del consorcio
  1. [NOMBRE, DENOMINACIÓN O RAZÓN SOCIAL DEL CONSORCIADO 1].
  2. [NOMBRE, DENOMINACIÓN O RAZÓN SOCIAL DEL CONSORCIADO 2].
- b) Designamos a [CONSIGNAR NOMBRES Y APELLIDOS DEL REPRESENTANTE COMÚN], identificado con [CONSIGNAR TIPO DE DOCUMENTO DE IDENTIDAD] N° [CONSIGNAR NÚMERO DE DOCUMENTO DE IDENTIDAD], como representante común del consorcio para efectos de participar en todos los actos referidos al procedimiento de selección, suscripción y ejecución del contrato correspondiente con [CONSIGNAR NOMBRE DE LA ENTIDAD].

Asimismo, declaramos que el representante común del consorcio no se encuentra impedido, inhabilitado ni suspendido para contratar con el Estado.

- c) Fijamos nuestro domicilio legal común en [.....].
- d) Las obligaciones que corresponden a cada uno de los integrantes del consorcio son las siguientes:

1. OBLIGACIONES DE [NOMBRE, DENOMINACIÓN O RAZÓN SOCIAL DEL CONSORCIADO 1] [ % ]<sup>29</sup>

[DESCRIBIR LAS OBLIGACIONES DEL CONSORCIADO 1]

2. OBLIGACIONES DE [NOMBRE, DENOMINACIÓN O RAZÓN SOCIAL DEL CONSORCIADO 2] [ % ]<sup>30</sup>

[DESCRIBIR LAS OBLIGACIONES DEL CONSORCIADO 2]

TOTAL OBLIGACIONES

100%<sup>31</sup>

[CONSIGNAR CIUDAD Y FECHA]

<sup>29</sup> Consignar únicamente el porcentaje total de las obligaciones, el cual debe ser expresado en número entero, sin decimales.

<sup>30</sup> Consignar únicamente el porcentaje total de las obligaciones, el cual debe ser expresado en número entero, sin decimales.

<sup>31</sup> Este porcentaje corresponde a la sumatoria de los porcentajes de las obligaciones de cada uno de los integrantes del consorcio.

.....  
**Consortiado 1**  
**Nombres, apellidos y firma del Consortiado 1**  
**o de su Representante Legal**  
**Tipo y N° de Documento de Identidad**

.....  
**Consortiado 2**  
**Nombres, apellidos y firma del Consortiado 2**  
**o de su Representante Legal**  
**Tipo y N° de Documento de Identidad**

**Importante**

*De conformidad con el artículo 52 del Reglamento, las firmas de los integrantes del consorcio deben ser legalizadas.*

**Importante para la Entidad**

*En caso de procedimientos bajo el sistema a suma alzada incluir el siguiente anexo:*

*Esta nota deberá ser eliminada una vez culminada la elaboración de las bases*

**ANEXO N° 7**

**OFERTA ECONÓMICA**

Señores

**COMITÉ DE SELECCIÓN**

**ADJUDICACIÓN SIMPLIFICADA N° 005-2023-GRL-GSRAA/18.CS**

Presente.-

Es grato dirigirme a usted, para hacer de su conocimiento que, de acuerdo con las bases, mi oferta económica es la siguiente:

CONCEPTO	OFERTA ECONÓMICA
<b>TOTAL</b>	

La oferta económica [CONSIGNAR LA MONEDA DE LA CONVOCATORIA] incluye todos los tributos, seguros, transporte, inspecciones, pruebas y, de ser el caso, los costos laborales conforme a la legislación vigente, así como cualquier otro concepto que pueda tener incidencia sobre el costo del servicio de consultoría a contratar; excepto la de aquellos postores que gocen de alguna exoneración legal, no incluirán en su oferta económica los tributos respectivos.

[CONSIGNAR CIUDAD Y FECHA]

.....  
**Firma, Nombres y Apellidos del postor o  
Representante legal o común, según corresponda**

**Importante**

- El postor debe consignar el monto total de la oferta económica, sin perjuicio, que de resultar favorecido con la buena pro, presente el detalle de precios unitarios y la estructura de costos para el perfeccionamiento del contrato.*
- En caso que el postor reduzca su oferta, según lo previsto en el artículo 68 del Reglamento, debe presentar nuevamente este Anexo.*
- El postor que goce de alguna exoneración legal, debe indicar que su oferta no incluye el tributo materia de la exoneración, debiendo incluir el siguiente texto:*

*"Mi oferta no incluye [CONSIGNAR EL TRIBUTO MATERIA DE LA EXONERACIÓN]"*

**Importante para la Entidad**

- En caso de procedimientos según relación de ítems, consignar lo siguiente:  
"El postor puede presentar su oferta económica en un solo documento o documentos independientes, en los ítems que se presente".*
- En caso de contrataciones que conllevan la ejecución de prestaciones accesorias, consignar lo siguiente:  
"El postor debe detallar en su oferta económica, el monto correspondiente a la prestación principal y las prestaciones accesorias".*

*Incluir las disposiciones, según corresponda. Una vez culminada la elaboración de las bases, las notas que no se incorporen deben ser eliminadas.*

**Importante para la Entidad**

*En caso de procedimientos bajo el sistema a precios unitarios incluir el siguiente anexo:*

*Esta nota deberá ser eliminada una vez culminada la elaboración de las bases*

**ANEXO N° 7**

**OFERTA ECONÓMICA**

Señores

**COMITÉ DE SELECCIÓN**

**ADJUDICACIÓN SIMPLIFICADA N° 005-2023-GRL-GSRAA/18.CS**

Presente.-

Es grato dirigirme a usted, para hacer de su conocimiento que, de acuerdo con las bases, mi oferta económica es la siguiente:

CONCEPTO	PRECIO UNITARIO	OFERTA ECONÓMICA
<b>TOTAL</b>		

La oferta económica [CONSIGNAR LA MONEDA DE LA CONVOCATORIA] incluye todos los tributos, seguros, transporte, inspecciones, pruebas y, de ser el caso, los costos laborales conforme a la legislación vigente, así como cualquier otro concepto que pueda tener incidencia sobre el costo del servicio de consultoría a contratar; excepto la de aquellos postores que gocen de alguna exoneración legal, no incluirán en su oferta económica los tributos respectivos.

[CONSIGNAR CIUDAD Y FECHA]

.....  
**Firma, Nombres y Apellidos del postor o  
Representante legal o común, según corresponda**

**Importante**

- El postor debe consignar los precios unitarios y subtotales de su oferta económica.*
- En caso que el postor reduzca su oferta, según lo previsto en el artículo 68 del Reglamento, debe presentar nuevamente este Anexo.*
- El postor que goce de alguna exoneración legal, debe indicar que su oferta no incluye el tributo materia de la exoneración debiendo incluir el siguiente texto:  
"Mi oferta no incluye [CONSIGNAR EL TRIBUTO MATERIA DE LA EXONERACIÓN]".*

**Importante para la Entidad**

- En caso de procedimientos según relación de ítems, consignar lo siguiente:  
"El postor puede presentar su oferta económica en un solo documento o documentos independientes, en los ítems que se presente".*
- En caso de contrataciones que conllevan la ejecución de prestaciones accesorias, consignar lo siguiente:  
"El postor debe detallar en su oferta económica, el monto correspondiente a la prestación principal y las prestaciones accesorias".*

*Incluir las disposiciones, según corresponda. Una vez culminada la elaboración de las bases, las notas que no se incorporen deben ser eliminadas*

**Importante para la Entidad**

*En caso de procedimientos bajo el sistema de tarifas incluir el siguiente anexo:*

*Esta nota deberá ser eliminada una vez culminada la elaboración de las bases*

**ANEXO N° 7**

**OFERTA ECONÓMICA**

Señores

**COMITÉ DE SELECCIÓN**

**ADJUDICACIÓN SIMPLIFICADA N° 005-2023-GRL-GSRAA/18.CS**

Presente.-

Es grato dirigirme a usted, para hacer de su conocimiento que, de acuerdo con las bases, mi oferta económica es la siguiente:

DESCRIPCIÓN DEL OBJETO	N° DE PERIODOS DE TIEMPO <sup>32</sup>	PERIODO O UNIDAD DE TIEMPO DE LA TARIFA <sup>33</sup>	TARIFA UNITARIA OFERTADA <sup>34</sup>	TOTAL OFERTA ECONÓMICA

La oferta económica [CONSIGNAR LA MONEDA DE LA CONVOCATORIA] incluye todos los tributos, seguros, transporte, inspecciones, pruebas y, de ser el caso, los costos laborales conforme a la legislación vigente, así como cualquier otro concepto que pueda tener incidencia sobre el costo del servicio de consultoría a contratar; excepto la de aquellos postores que gocen de alguna exoneración legal, no incluirán en su oferta económica los tributos respectivos.

[CONSIGNAR CIUDAD Y FECHA]

.....  
**Firma, Nombres y Apellidos del postor o  
Representante legal o común, según corresponda**

**Importante**

- En caso que el postor reduzca su oferta, según lo previsto en el artículo 68 del Reglamento, debe presentar nuevamente este Anexo.*
- El postor que goce de alguna exoneración legal, debe indicar que su oferta no incluye el tributo materia de la exoneración, debiendo incluir el siguiente texto:  
"Mi oferta no incluye [CONSIGNAR EL TRIBUTO MATERIA DE LA EXONERACIÓN]"*

**Importante para la Entidad**

- En caso de procedimientos según relación de ítems, consignar lo siguiente:  
"El postor puede presentar su oferta económica en un solo documento o documentos independientes, en los ítems que se presente".*
- En caso de contrataciones que conllevan la ejecución de prestaciones accesorias, consignar lo siguiente:  
"El postor debe detallar en su oferta económica, el monto correspondiente a la prestación principal y las prestaciones accesorias".*

*Incluir las disposiciones, según corresponda. Una vez culminada la elaboración de las bases, las notas que no se incorporen deben ser eliminadas*

<sup>32</sup> Número estimado de días, meses, entre otros de la ejecución de la prestación, según lo establecido en las bases.

<sup>33</sup> Día, mes, entre otros, según lo establecido en las bases.

<sup>34</sup> El postor formula su oferta proponiendo una tarifa fija en base al periodo o unidad de tiempo establecida en las bases.

**Importante para la Entidad**

*Si durante la fase de actos preparatorios, las Entidades advierten que es posible la participación de proveedores que gozan del beneficio de la exoneración del IGV prevista en la Ley N° 27037, Ley de Promoción de la Inversión en la Amazonía, incluir el siguiente anexo:*

*Esta nota deberá ser eliminada una vez culminada la elaboración de las bases.*

**ANEXO N° 8**

**DECLARACIÓN JURADA DE CUMPLIMIENTO DE CONDICIONES PARA LA APLICACIÓN DE LA EXONERACIÓN DEL IGV**

Señores  
**COMITÉ DE SELECCIÓN**  
**ADJUDICACIÓN SIMPLIFICADA N° 005-2023-GRL-GSRAA/18.CS**

Presente.-

Mediante el presente el suscrito, postor y/o Representante Legal de [CONSIGNAR EN CASO DE SER PERSONA JURÍDICA], declaro bajo juramento que gozo del beneficio de la exoneración del IGV previsto en la Ley N° 27037, Ley de Promoción de la Inversión en la Amazonía, dado que cumplo con las condiciones siguientes:

- 1.- Que el domicilio fiscal de la empresa<sup>35</sup> se encuentra ubicada en la Amazonía y coincide con el lugar establecido como sede central (donde tiene su administración y lleva su contabilidad);
- 2.- Que la empresa se encuentra inscrita en las Oficinas Registrales de la Amazonía (exigible en caso de personas jurídicas);
- 3.- Que, al menos el setenta por ciento (70%) de los activos fijos de la empresa se encuentran en la Amazonía; y
- 4.- Que la empresa no presta servicios fuera de la Amazonía.

[CONSIGNAR CIUDAD Y FECHA]

.....  
**Firma, Nombres y Apellidos del postor o  
Representante legal, según corresponda**

**Importante**

*Cuando se trate de consorcios, esta declaración jurada será presentada por cada uno de los integrantes del consorcio, salvo que se trate de consorcios con contabilidad independiente, en cuyo caso debe ser suscrita por el representante común, debiendo indicar su condición de consorcio con contabilidad independiente y el número de RUC del consorcio.*

<sup>35</sup> En el artículo 1 del "Reglamento de las Disposiciones Tributarias contenidas en la Ley de Promoción de la Inversión en la Amazonía" se define como "empresa" a las "Personas naturales, sociedades conyugales, sucesiones indivisas y personas consideradas jurídicas por la Ley del Impuesto a la Renta, generadoras de rentas de tercera categoría, ubicadas en la Amazonía. Las sociedades conyugales son aquéllas que ejerzan la opción prevista en el Artículo 16 de la Ley del Impuesto a la Renta."

ANEXO N° 9

DECLARACIÓN JURADA DEL PERSONAL CLAVE PROPUESTO

Señores  
**COMITÉ DE SELECCIÓN**  
**ADJUDICACIÓN SIMPLIFICADA N° 005-2023-GRL-GSRAA/18.CS**  
Presente.-

Mediante el presente el suscrito, postor y/o Representante Legal de [CONSIGNAR EN CASO DE SER PERSONA JURÍDICA], declaro bajo juramento que la información del personal clave propuesto es el siguiente:

NOMBRES Y APELLIDOS	DOCUMENTO NACIONAL DE IDENTIDAD U OTRO ANÁLOGO	CARGO	CARRERA PROFESIONAL	N° DE FOLIO EN LA OFERTA	TIEMPO DE EXPERIENCIA ACREDITADA	N° DE FOLIO EN LA OFERTA

[CONSIGNAR CIUDAD Y FECHA]

.....  
Firma, Nombres y Apellidos del postor o  
Representante legal o común, según corresponda

**Importante**

*El postor debe presentar dentro de su oferta la carta de compromiso del personal clave con firma legalizada, según Anexo N° 5.*

## ANEXO N° 10

### EXPERIENCIA DEL POSTOR EN LA ESPECIALIDAD

Señores  
**COMITÉ DE SELECCIÓN**  
**ADJUDICACIÓN SIMPLIFICADA N° 005-2023-GRL-GSRAA/18.CS**  
Presente.-

Mediante el presente, el suscrito detalla la siguiente EXPERIENCIA EN LA ESPECIALIDAD:

N°	CLIENTE	OBJETO DEL CONTRATO	N° CONTRATO / O/S / COMPROBANTE DE PAGO	FECHA DEL CONTRATO O CP <sup>36</sup>	FECHA DE LA CONFORMIDAD DE SER EL CASO <sup>37</sup>	EXPERIENCIA PROVENIENTE <sup>38</sup> DE:	MONEDA	IMPORTE <sup>39</sup>	TIPO DE CAMBIO VENTA <sup>40</sup>	MONTO FACTURADO ACUMULADO <sup>41</sup>
1										
2										

<sup>36</sup> Se refiere a la fecha de suscripción del contrato, de la emisión de la Orden de Servicios o de cancelación del comprobante de pago, según corresponda.

<sup>37</sup> Únicamente, cuando la fecha del perfeccionamiento del contrato, sea previa a los diez (10) años anteriores a la fecha de presentación de ofertas, caso en el cual el postor debe acreditar que la conformidad se emitió dentro de dicho periodo.

<sup>38</sup> Si el titular de la experiencia no es el postor, consignar si dicha experiencia corresponde a la matriz en caso que el postor sea sucursal, o fue transmitida por reorganización societaria, debiendo acompañar la documentación sustentatoria correspondiente. Al respecto, según la Opinión N° 216-2017/DTN "Considerando que la sociedad matriz y la sucursal constituyen la misma persona jurídica, la sucursal puede acreditar como suya la experiencia de su matriz". Del mismo modo, según lo previsto en la Opinión N° 010-2013/DTN, "... en una operación de reorganización societaria que comprende tanto una fusión como una escisión, la sociedad resultante podrá acreditar como suya la experiencia de la sociedad incorporada o absorbida, que se extingue producto de la fusión; asimismo, si en virtud de la escisión se transfiere un bloque patrimonial consistente en una línea de negocio completa, la sociedad resultante podrá acreditar como suya la experiencia de la sociedad escindida, correspondiente a la línea de negocio transmitida. De esta manera, la sociedad resultante podrá emplear la experiencia transmitida, como consecuencia de la reorganización societaria antes descrita, en los futuros procesos de selección en los que participe".

<sup>39</sup> Se refiere al monto del contrato ejecutado incluido adicionales y reducciones, de ser el caso.

<sup>40</sup> El tipo de cambio venta debe corresponder al publicado por la SBS correspondiente a la fecha de suscripción del contrato, de la emisión de la Orden de Servicios o de cancelación del comprobante de pago, según corresponda.

<sup>41</sup> Consignar en la moneda establecida en las bases.



N°	CLIENTE	OBJETO DEL CONTRATO	N° CONTRATO / O/S / COMPROBANTE DE PAGO	FECHA DEL CONTRATO O CP <sup>36</sup>	FECHA DE LA CONFORMIDAD DE SER EL CASO <sup>37</sup>	EXPERIENCIA PROVENIENTE <sup>38</sup> DE:	MONEDA	IMPORTE <sup>39</sup>	TIPO DE CAMBIO VENTA <sup>40</sup>	MONTO FACTURADO ACUMULADO <sup>41</sup>
3										
4										
5										
6										
7										
8										
9										
10										
...										
20										
TOTAL										

[CONSIGNAR CIUDAD Y FECHA]

.....  
Firma, Nombres y Apellidos del postor o  
Representante legal o común, según corresponda

ANEXO N° 11

DECLARACIÓN JURADA  
(NUMERAL 49.4 DEL ARTÍCULO 49 DEL REGLAMENTO)

Señores  
**COMITÉ DE SELECCIÓN**  
**ADJUDICACIÓN SIMPLIFICADA N° 005-2023-GRL-GSRAA/18.CS**  
Presente.-

Mediante el presente el suscrito, postor y/o Representante Legal de [CONSIGNAR EN CASO DE SER PERSONA JURÍDICA], declaro que la experiencia que acredito de la empresa [CONSIGNAR LA DENOMINACIÓN DE LA PERSONA JURÍDICA] como consecuencia de una reorganización societaria, no se encuentra en el supuesto establecido en el numeral 49.4 del artículo 49 del Reglamento.

[CONSIGNAR CIUDAD Y FECHA]

.....  
**Firma, Nombres y Apellidos del postor o  
Representante legal, según corresponda**

**Importante**

*A efectos de cautelar la veracidad de esta declaración, el postor puede verificar la información de la Relación de Proveedores Sancionados por el Tribunal de Contrataciones del Estado con Sanción Vigente en <http://portal.osce.gob.pe/mp/content/relación-de-proveedores-sancionados>.*

*También le asiste dicha facultad al órgano encargado de las contrataciones o al órgano de la Entidad al que se le haya asignado la función de verificación de la oferta presentada por el postor ganador de la buena pro.*

#### Importante para la Entidad

*En el caso de contratación de servicios de consultoría que se presten fuera de la provincia de Lima y Callao, cuyo valor estimado no supere los doscientos mil Soles (S/ 200,000.00) o en procedimientos de selección según relación de ítems cuando algún ítem no supere dicho monto, se debe considerar el siguiente anexo:*

*Esta nota deberá ser eliminada una vez culminada la elaboración de las bases.*

### ANEXO N° 12

**SOLICITUD DE BONIFICACIÓN DEL DIEZ POR CIENTO (10%) POR SERVICIOS PRESTADOS FUERA DE LA PROVINCIA DE LIMA Y CALLAO**  
**(DE SER EL CASO, SOLO PRESENTAR ESTA SOLICITUD EN EL ÍTEM [INCLUIR EN CASO CORRESPONDA, EN PROCEDIMIENTOS POR RELACIÓN DE ÍTEMS, CONSIGNANDO EL N° DEL ÍTEM O ÍTEMS CUYO VALOR ESTIMADO NO SUPERA LOS DOSCIENTOS MIL SOLES (S/ 200,000.00)])**

Señores  
**COMITÉ DE SELECCIÓN**  
**ADJUDICACIÓN SIMPLIFICADA N° 005-2023-GRL-GSRAA/18.CS**  
Presente.-

Mediante el presente el suscrito, postor y/o Representante Legal de [CONSIGNAR EN CASO DE SER PERSONA JURÍDICA], solicito la asignación de la bonificación del diez por ciento (10%) sobre el puntaje total en [CONSIGNAR EL ÍTEM O ÍTEMS, SEGÚN CORRESPONDA, EN LOS QUE SE SOLICITA LA BONIFICACIÓN] debido a que el domicilio de mi representada se encuentra ubicado en la provincia o provincia colindante donde se ejecuta la prestación.

[CONSIGNAR CIUDAD Y FECHA]

.....  
**Firma, Nombres y Apellidos del postor o Representante legal, según corresponda**

#### Importante

- *Para asignar la bonificación, el órgano encargado de las contrataciones o el comité de selección, según corresponda, verifica el domicilio consignado por el postor en el Registro Nacional de Proveedores (RNP).*
- *Para que el postor pueda acceder a la bonificación, debe cumplir con las condiciones establecidas en el literal f) del artículo 50 del Reglamento.*

**Importante**

*Cuando se trate de consorcios, la declaración jurada es la siguiente:*

**ANEXO N° 12**

**SOLICITUD DE BONIFICACIÓN DEL DIEZ POR CIENTO (10%) POR SERVICIOS PRESTADOS FUERA DE LA PROVINCIA DE LIMA Y CALLAO**

**(DE SER EL CASO, SOLO PRESENTAR ESTA SOLICITUD EN EL ÍTEM [INCLUIR EN CASO CORRESPONDA, EN PROCEDIMIENTOS POR RELACIÓN DE ÍTEMS, CONSIGNANDO EL N° DEL ÍTEM O ÍTEMS CUYO VALOR ESTIMADO NO SUPERA LOS DOSCIENTOS MIL SOLES (S/ 200,000.00)]**

Señores

**COMITÉ DE SELECCIÓN**

**ADJUDICACIÓN SIMPLIFICADA N° 005-2023-GRL-GSRAA/18.CS**

Presente.-

Mediante el presente el que se suscribe, [...], representante común del consorcio [CONSIGNAR EL NOMBRE DEL CONSORCIO], solicito la asignación de la bonificación del diez por ciento (10%) sobre el puntaje total en [CONSIGNAR EL ÍTEM O ÍTEMS, SEGÚN CORRESPONDA, EN LOS QUE SE SOLICITA LA BONIFICACIÓN] debido a que los domicilios de todos los integrantes del consorcio se encuentran ubicados en la provincia o provincias colindantes donde se ejecuta la prestación.

[CONSIGNAR CIUDAD Y FECHA]

.....  
**Firma, Nombres y Apellidos del representante  
común del consorcio**

**Importante**

- *Para asignar la bonificación, el órgano encargado de las contrataciones o el comité de selección, verifica el domicilio consignado de los integrantes del consorcio, en el Registro Nacional de Proveedores (RNP).*
- *Para que un consorcio pueda acceder a la bonificación, cada uno de sus integrantes debe cumplir con las condiciones establecidas en el literal f) del artículo 50 del Reglamento.*

### ANEXO N° 13

#### SOLICITUD DE BONIFICACIÓN DEL CINCO POR CIENTO (5%) POR TENER LA CONDICIÓN DE MICRO Y PEQUEÑA EMPRESA

Señores

**COMITÉ DE SELECCIÓN**

**ADJUDICACIÓN SIMPLIFICADA N° 005-2023-GRL-GSRAA/18.CS**

Presente.-

Mediante el presente el suscrito, postor y/o Representante legal de [CONSIGNAR EN CASO DE SER PERSONA JURÍDICA], solicito la asignación de la bonificación del cinco por ciento (5%) sobre el puntaje total obtenido, debido a que mi representada cuenta con la condición de micro y pequeña empresa.

[CONSIGNAR CIUDAD Y FECHA]

.....  
**Firma, Nombres y Apellidos del postor o  
Representante legal o común, según corresponda**

#### **Importante**

- *Para asignar la bonificación, el órgano encargado de las contrataciones o comité de selección, según corresponda, verifica la página web del Ministerio de Trabajo y Promoción del Empleo en la sección consulta de empresas acreditadas en el REMYPE en el link <http://www2.trabajo.gob.pe/servicios-en-linea-2-2/>.*
- *Para que un consorcio pueda acceder a la bonificación, cada uno de sus integrantes debe cumplir con la condición de micro y pequeña empresa.*

ANEXO N° 14

AUTORIZACIÓN DE NOTIFICACIÓN DE LA DECISIÓN DE LA ENTIDAD SOBRE LA SOLICITUD DE AMPLIACIÓN DE PLAZO MEDIANTE MEDIOS ELECTRÓNICOS DE COMUNICACIÓN

(DOCUMENTO A PRESENTAR EN EL PERFECCIONAMIENTO DEL CONTRATO)

Señores

**COMITÉ DE SELECCIÓN**

**ADJUDICACIÓN SIMPLIFICADA N° 005-2023-GRL-GSRAA/18.CS**

Presente.-

El que se suscribe, [.....], postor adjudicado y/o Representante Legal de [CONSIGNAR EN CASO DE SER PERSONA JURÍDICA], identificado con [CONSIGNAR TIPO DE DOCUMENTO DE IDENTIDAD] N° [CONSIGNAR NÚMERO DE DOCUMENTO DE IDENTIDAD], autorizo que durante la ejecución del contrato se me notifique al correo electrónico [INDICAR EL CORREO ELECTRÓNICO] lo siguiente:

- ✓ Notificación de la decisión de la Entidad respecto a la solicitud de ampliación de plazo.

[CONSIGNAR CIUDAD Y FECHA]

.....  
Firma, Nombres y Apellidos del postor o  
Representante legal o común, según corresponda

**Importante**

*La notificación de la decisión de la Entidad respecto a la solicitud de ampliación de plazo se efectúa por medios electrónicos de comunicación, siempre que se cuente con la autorización correspondiente y sea posible obtener un acuse de recibo a través del mecanismo utilizado.*