

# BASES ESTÁNDAR DE ADJUDICACIÓN SIMPLIFICADA PARA LA CONTRATACIÓN DEL SERVICIO DE CONSULTORÍA EN GENERAL

Aprobado mediante Directiva N° 001-2019-OSCE/CD



Organismo  
Supervisor de las  
Contrataciones  
del Estado

SUB DIRECCIÓN DE NORMATIVIDAD – DIRECCIÓN TÉCNICO NORMATIVA  
ORGANISMO SUPERVISOR DE LAS CONTRATACIONES DEL ESTADO - OSCE

## SIMBOLOGÍA UTILIZADA:

N°	Símbolo	Descripción
1	[ABC] / [.....]	La información solicitada dentro de los corchetes sombreados debe ser completada por la Entidad durante la elaboración de las bases.
2	[ABC] / [.....]	Es una indicación, o información que deberá ser completada por la Entidad con posterioridad al otorgamiento de la buena pro para el caso específico de la elaboración de la PROFORMA DEL CONTRATO; o por los proveedores, en el caso de los ANEXOS de la oferta.
3	Importante • Abc	Se refiere a consideraciones importantes a tener en cuenta por el órgano encargado de las contrataciones o el comité de selección, según corresponda y por los proveedores.
4	Advertencia • Abc	Se refiere a advertencias a tener en cuenta por el órgano encargado de las contrataciones o comité de selección, según corresponda y por los proveedores.
5	Importante para la Entidad • Xyz	Se refiere a consideraciones importantes a tener en cuenta por el órgano encargado de las contrataciones o el comité de selección, según corresponda y deben ser eliminadas una vez culminada la elaboración de las bases.

## CARACTERÍSTICAS DEL DOCUMENTO:

Las bases estándar deben ser elaboradas en formato WORD, y deben tener las siguientes características:

N°	Características	Parámetros
1	Márgenes	Superior : 2.5 cm      Inferior: 2.5 cm Izquierda: 2.5 cm      Derecha: 2.5 cm
2	Fuente	Arial
3	Estilo de Fuente	Normal: Para el contenido en general Cursiva: Para el encabezado y pie de página Para las Consideraciones importantes (Ítem 3 del cuadro anterior)
4	Color de Fuente	Automático: Para el contenido en general Azul : Para las Consideraciones importantes (Ítem 3 del cuadro anterior)
5	Tamaño de Letra	16 : Para las dos primeras hojas de las Secciones General y Específica 11 : Para el nombre de los Capítulos. 10 : Para el cuerpo del documento en general 9 : Para el encabezado y pie de página Para el contenido de los cuadros, pudiendo variar, según la necesidad 8 : Para las Notas al pie
6	Alineación	Justificada: Para el contenido en general y notas al pie. Centrada : Para la primera página, los títulos de las Secciones y nombres de los Capítulos)
7	Interlineado	Sencillo
8	Espaciado	Anterior : 0 Posterior : 0
9	Subrayado	Para los nombres de las Secciones y para resaltar o hacer hincapié en algún concepto

## INSTRUCCIONES DE USO:

- Una vez registrada la información solicitada dentro de los corchetes sombreados en gris, el texto deberá quedar en letra tamaño 10, con estilo normal, sin formato de negrita y sin sombreado.
- La nota **IMPORTANTE** no puede ser modificada ni eliminada en la Sección General. En el caso de la Sección Específica debe seguirse la instrucción que se indica en dicha nota.

Elaboradas en enero de 2019

Modificadas en marzo, junio y diciembre de 2019, julio 2020, julio y diciembre 2021, junio y octubre de 2022





## **BASES ESTÁNDAR DE ADJUDICACIÓN SIMPLIFICADA PARA LA CONTRATACIÓN DEL SERVICIO DE CONSULTORÍA EN GENERAL**

### **BASES INTEGRADAS**

### **ADJUDICACIÓN SIMPLIFICADA N° 27-2023-MDI/OEC-1**

SEGUNDA CONVOCATORIA

### **CONTRATACIÓN DEL SERVICIO DE CONSULTORÍA**

DE ELABORACIÓN DE FICHA TÉCNICA DENOMINADO: "MEJORAMIENTO DEL SERVICIO ATENCIÓN DE SALUD BÁSICO EN PACCAYBAMBA DEL CENTRO POBLADO DE PACCAYBAMBA, DISTRITO DE INKAWASI, PROVINCIA DE LA CONVENCIÓN, DEPARTAMENTO DE CUSCO"





## DEBER DE COLABORACIÓN

La Entidad y todo proveedor que se someta a las presentes Bases, sea como participante, postor y/o contratista, deben conducir su actuación conforme a los principios previstos en la Ley de Contrataciones del Estado.

En este contexto, se encuentran obligados a prestar su colaboración al OSCE y a la Secretaría Técnica de la Comisión de Defensa de la Libre Competencia del INDECOPI, en todo momento según corresponda a sus competencias, a fin de comunicar presuntos casos de fraude, colusión y corrupción por parte de los funcionarios y servidores de la Entidad, así como los proveedores y demás actores que participan en el proceso de contratación.

De igual forma, deben poner en conocimiento del OSCE y a la Secretaría Técnica de la Comisión de Defensa de la Libre Competencia del INDECOPI los indicios de conductas anticompetitivas que se presenten durante el proceso de contratación, en los términos del Decreto Legislativo N° 1034, "Ley de Represión de Conductas Anticompetitivas", o norma que la sustituya, así como las demás normas de la materia.

La Entidad y todo proveedor que se someta a las presentes Bases, sea como participante, postor y/o contratista del proceso de contratación deben permitir al OSCE o a la Secretaría Técnica de la Comisión de Defensa de la Libre Competencia del INDECOPI el acceso a la información referida a las contrataciones del Estado que sea requerida, prestar testimonio o absolución de posiciones que se requieran, entre otras formas de colaboración.







## **SECCIÓN GENERAL**

### **DISPOSICIONES COMUNES DEL PROCEDIMIENTO DE SELECCIÓN**

(ESTA SECCIÓN NO DEBE SER MODIFICADA EN NINGÚN EXTREMO, BAJO SANCIÓN DE NULIDAD)





## CAPÍTULO I ETAPAS DEL PROCEDIMIENTO DE SELECCIÓN

### 1.1. REFERENCIAS

Cuando en el presente documento se mencione la palabra Ley, se entiende que se está haciendo referencia a la Ley N° 30225, Ley de Contrataciones del Estado, y cuando se mencione la palabra Reglamento, se entiende que se está haciendo referencia al Reglamento de la Ley de Contrataciones del Estado aprobado por Decreto Supremo N° 344-2018-EF.

Las referidas normas incluyen sus respectivas modificaciones, de ser el caso.

### 1.2. CONVOCATORIA

Se realiza a través de su publicación en el SEACE de conformidad con lo señalado en el artículo 54 del Reglamento, en la fecha señalada en el calendario del procedimiento de selección, debiendo adjuntar las bases y resumen ejecutivo.

### 1.3. REGISTRO DE PARTICIPANTES

El registro de participantes se realiza conforme al artículo 55 del Reglamento. En el caso de un consorcio, basta que se registre uno (1) de sus integrantes.

#### Importante

- Para registrarse como participante en un procedimiento de selección convocado por las Entidades del Estado Peruano, es necesario que los proveedores cuenten con inscripción vigente y estar habilitados ante el Registro Nacional de Proveedores (RNP) que administra el Organismo Supervisor de las Contrataciones del Estado (OSCE). Para obtener mayor información, se puede ingresar a la siguiente dirección electrónica: [www.rnp.gob.pe](http://www.rnp.gob.pe).
- Los proveedores que deseen registrar su participación deben ingresar al SEACE utilizando su Certificado SEACE (usuario y contraseña). Asimismo, deben observar las instrucciones señaladas en el documento de orientación "Guía para el registro de participantes electrónico" publicado en <https://www2.seace.gob.pe/>.
- En caso los proveedores no cuenten con inscripción vigente en el RNP y/o se encuentren inhabilitados o suspendidos para ser participantes, postores y/o contratistas, el SEACE restringirá su registro, quedando a potestad de estos intentar nuevamente registrar su participación en el procedimiento de selección en cualquier otro momento, dentro del plazo establecido para dicha etapa, siempre que haya obtenido la vigencia de su inscripción o quedado sin efecto la sanción que le impuso el Tribunal de Contrataciones del Estado.

### 1.4. FORMULACIÓN DE CONSULTAS Y OBSERVACIONES A LAS BASES

La formulación de consultas y observaciones a las bases se efectúa de conformidad con lo establecido en los numerales 72.1 y 72.2 del artículo 72 del Reglamento, así como el literal a) del artículo 89 del Reglamento.

#### Importante

No pueden formularse consultas ni observaciones respecto del contenido de una ficha de homologación aprobada. Las consultas y observaciones que se formulen sobre el particular, se tienen como no presentadas.







### 1.5. ABSOLUCIÓN DE CONSULTAS, OBSERVACIONES E INTEGRACIÓN DE BASES

La absolución de consultas, observaciones e integración de las bases se realizan conforme a las disposiciones previstas en el numeral 72.4 del artículo 72 y el literal a) del artículo 89 del Reglamento.

#### Importante

- No se absolverán consultas y observaciones a las bases que se presenten en forma física.
- Cuando exista divergencia entre lo indicado en el pliego de absolución de consultas y observaciones y la integración de bases, prevalece lo absuelto en el referido pliego; sin perjuicio, del deslinde de responsabilidades correspondiente.

### 1.6. FORMA DE PRESENTACIÓN DE OFERTAS

Las ofertas se presentan conforme lo establecido en el artículo 59 y en el artículo 90 del Reglamento.

Las declaraciones juradas, formatos o formularios previstos en las bases que conforman la oferta deben estar debidamente firmados por el postor (firma manuscrita o digital, según la Ley N° 27269, Ley de Firmas y Certificados Digitales<sup>1</sup>). Los demás documentos deben ser visados por el postor. En el caso de persona jurídica, por su representante legal, apoderado o mandatario designado para dicho fin y, en el caso de persona natural, por este o su apoderado. No se acepta el pegado de la imagen de una firma o visto. Las ofertas se presentan foliadas.

#### Importante

- Los formularios electrónicos que se encuentran en el SEACE y que los proveedores deben llenar para presentar sus ofertas, tienen carácter de declaración jurada.
- En caso la información contenida en los documentos escaneados que conforman la oferta no coincida con lo declarado a través del SEACE, prevalece la información declarada en los documentos escaneados.
- No se tomarán en cuenta las ofertas que se presenten en físico a la Entidad.

### 1.7. PRESENTACIÓN Y APERTURA DE OFERTAS

El participante presentará su oferta de manera electrónica a través del SEACE, desde las 00:01 horas hasta las 23:59 horas del día establecido para el efecto en el cronograma del procedimiento; adjuntando el archivo digitalizado que contenga los documentos que conforman la oferta de acuerdo a lo requerido en las bases.

El participante debe verificar antes de su envío, bajo su responsabilidad, que el archivo pueda ser descargado y su contenido sea legible.

#### Importante

*Los integrantes de un consorcio no pueden presentar ofertas individuales ni conformar más de un consorcio en un procedimiento de selección, o en un determinado ítem cuando se trate de procedimientos de selección según relación de ítems.*

En la apertura electrónica de la oferta técnica, el órgano encargado de las contrataciones o el comité de selección, según corresponda, verifica la presentación de lo exigido en la sección específica de las bases de conformidad con el numeral 81.2 del artículo 81 del Reglamento y

<sup>1</sup> Para mayor información sobre la normativa de firmas y certificados digitales ingresar a: <https://www.indecopi.gob.pe/web/firmas-digitales/firmar-y-certificados-digitales>





determina si las ofertas responden a las características y/o requisitos y condiciones de los Términos de Referencia, detallados en la sección específica de las bases. De no cumplir con lo requerido, la oferta se considera no admitida.

## 1.8. CALIFICACIÓN Y EVALUACIÓN DE LAS OFERTAS

La calificación y evaluación de los postores se realiza conforme los requisitos de calificación y factores de evaluación que se indican en la sección específica de las bases.

La evaluación técnica y económica se realiza sobre la base de:

Oferta técnica : 100 puntos  
Oferta económica : 100 puntos

### 1.8.1 CALIFICACIÓN DE LAS OFERTAS TÉCNICAS

La calificación de las ofertas técnicas se realiza conforme a lo establecido en el numeral 82.1 del artículo 82 del Reglamento.

### 1.8.2 EVALUACIÓN DE LAS OFERTAS TÉCNICAS

La evaluación de las ofertas técnicas se realiza conforme a lo establecido en los numerales 82.2 y 82.3 del artículo 82 del Reglamento.

### 1.8.3 APERTURA Y EVALUACIÓN DE OFERTAS ECONÓMICAS

El órgano encargado de las contrataciones o el comité de selección, según corresponda, evalúa las ofertas económicas y determina el puntaje total de las ofertas de conformidad con el artículo 83 del Reglamento así como los coeficientes de ponderación previstos en la sección específica de las bases.

#### Importante

*En el caso de contratación de consultorías que se presten fuera de la provincia de Lima y Callao, cuyo valor estimado no supere los doscientos mil Soles (S/ 200,000.00), a solicitud del postor se asigna una bonificación equivalente al diez por ciento (10%) sobre el puntaje total obtenido por los postores con domicilio en la provincia donde prestará el servicio, o en las provincias colindantes, sean o no pertenecientes al mismo departamento o región. El domicilio es el consignado en la constancia de inscripción ante el RNP<sup>2</sup>. Lo mismo aplica en el caso de procedimientos de selección por relación de ítems, cuando algún ítem no supera el monto señalado anteriormente.*

## 1.9. SUBSANACIÓN DE LAS OFERTAS

La subsanación de las ofertas se sujeta a lo establecido en el artículo 60 del Reglamento. El plazo que se otorgue para la subsanación no puede ser inferior a un (1) día hábil.

La solicitud de subsanación se realiza de manera electrónica a través del SEACE y será remitida al correo electrónico consignado por el postor al momento de realizar su inscripción en el RNP, siendo su responsabilidad el permanente seguimiento de las notificaciones a dicho correo. La notificación de la solicitud se entiende efectuada el día de su envío al correo electrónico.

<sup>2</sup> La constancia de inscripción electrónica se visualizará en el portal web del Registro Nacional de Proveedores: [www.rnp.gob.pe](http://www.rnp.gob.pe)



La presentación de las subsanaciones se realiza a través del SEACE. No se tomará en cuenta la subsanación que se presente en físico a la Entidad.

#### 1.10. OTORGAMIENTO DE LA BUENA PRO

La buena pro se otorga luego de la evaluación correspondiente según lo indicado en el numeral 1.8.3 de la presente sección.

Previo al otorgamiento de la buena pro, el órgano encargado de las contrataciones o el comité de selección, según corresponda, aplica lo dispuesto en el artículo 68 del Reglamento, sobre el rechazo de las ofertas, de ser el caso.

En el supuesto que dos (2) o más ofertas empaten, el otorgamiento de la buena pro se efectúa observando estrictamente el orden señalado en el numeral 91.2 del artículo 91 del Reglamento.

El desempate mediante sorteo se realiza de manera electrónica a través del SEACE.

Definida la oferta ganadora, el órgano encargado de las contrataciones o el comité de selección, según corresponda, otorga la buena pro, mediante su publicación en el SEACE, incluyendo el cuadro comparativo y las actas debidamente motivadas de los resultados de la admisión, no admisión, calificación, descalificación, evaluación, rechazo y el otorgamiento de la buena pro.

#### 1.11. CONSENTIMIENTO DE LA BUENA PRO

Cuando se hayan presentado dos (2) o más ofertas, el consentimiento de la buena pro se produce a los cinco (5) días hábiles siguientes de la notificación de su otorgamiento, sin que los postores hayan ejercido el derecho de interponer el recurso de apelación.

En caso que se haya presentado una sola oferta, el consentimiento de la buena pro se produce el mismo día de la notificación de su otorgamiento.

El consentimiento del otorgamiento de la buena pro se publica en el SEACE al día hábil siguiente de producido.

##### Importante

*Una vez consentido el otorgamiento de la buena pro, el órgano encargado de las contrataciones o el órgano de la Entidad al que se haya asignado tal función realiza la verificación de la oferta presentada por el postor ganador de la buena pro conforme lo establecido en el numeral 64.6 del artículo 64 del Reglamento.*





## CAPÍTULO II SOLUCIÓN DE CONTROVERSIAS DURANTE EL PROCEDIMIENTO DE SELECCIÓN

### 2.1. RECURSO DE APELACIÓN

A través del recurso de apelación se pueden impugnar los actos dictados durante el desarrollo del procedimiento de selección hasta antes del perfeccionamiento del contrato.

El recurso de apelación se presenta ante la Entidad convocante, y es conocido y resuelto por su Titular, cuando el valor estimado sea igual o menor a cincuenta (50) UIT. Cuando el valor estimado sea mayor a dicho monto, el recurso de apelación se presenta ante y es resuelto por el Tribunal de Contrataciones del Estado.

En los procedimientos de selección según relación de ítems, el valor estimado total del procedimiento determina ante quién se presenta el recurso de apelación.

Los actos que declaren la nulidad de oficio, la cancelación del procedimiento de selección y otros actos emitidos por el Titular de la Entidad que afecten la continuidad de este, se impugnan ante el Tribunal de Contrataciones del Estado.

#### Importante

- *Una vez otorgada la buena pro, el órgano encargado de las contrataciones o el comité de selección, según corresponda, está en la obligación de permitir el acceso de los participantes y postores al expediente de contratación, salvo la información calificada como secreta, confidencial o reservada por la normativa de la materia, a más tardar dentro del día siguiente de haberse solicitado por escrito.*
- *A efectos de recoger la información de su interés, los postores pueden valerse de distintos medios, tales como: (i) la lectura y/o toma de apuntes, (ii) la captura y almacenamiento de imágenes, e incluso (iii) pueden solicitar copia de la documentación obrante en el expediente, siendo que, en este último caso, la Entidad deberá entregar dicha documentación en el menor tiempo posible, previo pago por tal concepto.*
- *El recurso de apelación se presenta ante la Mesa de Partes del Tribunal o ante las oficinas desconcentradas del OSCE o en la Unidad de Trámite Documentario de la Entidad, según corresponda.*

### 2.2. PLAZOS DE INTERPOSICIÓN DEL RECURSO DE APELACIÓN

La apelación contra el otorgamiento de la buena pro o contra los actos dictados con anterioridad a ella se interpone dentro de los cinco (5) días hábiles siguientes de haberse notificado el otorgamiento de la buena pro.

La apelación contra los actos dictados con posterioridad al otorgamiento de la buena pro, contra la declaración de nulidad, cancelación y declaratoria de desierto del procedimiento, se interpone dentro de los cinco (5) días hábiles siguientes de haberse tomado conocimiento del acto que se desea impugnar.







### CAPÍTULO III DEL CONTRATO

#### 3.1. PERFECCIONAMIENTO DEL CONTRATO

Los plazos y el procedimiento para perfeccionar el contrato se realiza conforme a lo indicado en el artículo 141 del Reglamento.

Para perfeccionar el contrato, el postor ganador de la buena pro debe presentar los documentos señalados en el artículo 139 del Reglamento y los previstos en la sección específica de las bases.

#### 3.2. GARANTÍAS

Las garantías que deben otorgar los postores y/o contratistas, según corresponda, son las de fiel cumplimiento del contrato y por los adelantos.

##### 3.2.1. GARANTÍA DE FIEL CUMPLIMIENTO

Como requisito indispensable para perfeccionar el contrato, el postor ganador debe entregar a la Entidad la garantía de fiel cumplimiento del mismo por una suma equivalente al diez por ciento (10%) del monto del contrato original. Esta se mantiene vigente hasta la conformidad de la recepción de la prestación a cargo del contratista.

##### 3.2.2. GARANTÍA DE FIEL CUMPLIMIENTO POR PRESTACIONES ACCESORIAS

En las contrataciones que conllevan la ejecución de prestaciones accesorias, tales como mantenimiento, reparación o actividades afines, se otorga una garantía adicional por una suma equivalente al diez por ciento (10%) del monto del contrato de la prestación accesorio, la misma que debe ser renovada periódicamente hasta el cumplimiento total de las obligaciones garantizadas.

##### Importante

- En los contratos cuyos montos sean iguales o menores a doscientos mil Soles (S/ 200,000.00), no corresponde presentar garantía de fiel cumplimiento de contrato ni garantía de fiel cumplimiento por prestaciones accesorias. Dicha excepción también aplica a los contratos derivados de procedimientos de selección por relación de ítems, cuando el monto del ítem adjudicado o la sumatoria de los montos de los ítems adjudicados no superen el monto señalado anteriormente, conforme a lo dispuesto en el literal a) del artículo 152 del Reglamento.
- En los contratos de consultoría en general que celebren las Entidades con las micro y pequeñas empresas, estas últimas pueden otorgar como garantía de fiel cumplimiento el diez por ciento (10%) del monto del contrato, porcentaje que es retenido por la Entidad durante la primera mitad del número total de pagos a realizarse, de forma prorrateada en cada pago, con cargo a ser devuelto a la finalización del mismo, conforme lo establecen los numerales 149.4 y 149.5 del artículo 149 del Reglamento y el numeral 151.2 del artículo 151 del Reglamento.

##### 3.2.3. GARANTÍA POR ADELANTO

En caso se haya previsto en la sección específica de las bases la entrega de adelantos, el contratista debe presentar una garantía emitida por idéntico monto conforme a lo estipulado en el artículo 153 del Reglamento.



### 3.3. REQUISITOS DE LAS GARANTÍAS

Las garantías que se presenten deben ser incondicionales, solidarias, irrevocables y de realización automática en el país, al solo requerimiento de la Entidad. Asimismo, deben ser emitidas por empresas que se encuentren bajo la supervisión directa de la Superintendencia de Banca, Seguros y Administradoras Privadas de Fondos de Pensiones y que cuenten con clasificación de riesgo B o superior. Asimismo, deben estar autorizadas para emitir garantías; o estar consideradas en la última lista de bancos extranjeros de primera categoría que periódicamente publica el Banco Central de Reserva del Perú.

#### Importante

*Corresponde a la Entidad verificar que las garantías presentadas por el postor ganador de la buena pro y/o contratista cumplan con los requisitos y condiciones necesarios para su aceptación y eventual ejecución, sin perjuicio de la determinación de las responsabilidades funcionales que correspondan.*

#### Advertencia

*Los funcionarios de las Entidades no deben aceptar garantías emitidas bajo condiciones distintas a las establecidas en el presente numeral, debiendo tener en cuenta lo siguiente:*

*1. La clasificadora de riesgo que asigna la clasificación a la empresa que emite la garantía debe encontrarse listada en el portal web de la SBS (<http://www.sbs.gob.pe/sistema-financiero/clasificadoras-de-riesgo>).*

*2. Se debe identificar en la página web de la clasificadora de riesgo respectiva, cuál es la clasificación vigente de la empresa que emite la garantía, considerando la vigencia a la fecha de emisión de la garantía.*

*3. Para fines de lo establecido en el artículo 148 del Reglamento, la clasificación de riesgo B, incluye las clasificaciones B+ y B.*

*4. Si la empresa que otorga la garantía cuenta con más de una clasificación de riesgo emitida por distintas empresas listadas en el portal web de la SBS, bastará que en una de ellas cumpla con la clasificación mínima establecida en el Reglamento.*

*En caso exista alguna duda sobre la clasificación de riesgo asignada a la empresa emisora de la garantía, se deberá consultar a la clasificadora de riesgos respectiva.*

*De otro lado, además de cumplir con el requisito referido a la clasificación de riesgo, a efectos de verificar si la empresa emisora se encuentra autorizada por la SBS para emitir garantías, debe revisarse el portal web de dicha Entidad (<http://www.sbs.gob.pe/sistema-financiero/relacion-de-empresas-que-se-encuentran-autorizadas-a-emitir-cartas-fianza>).*

*Los funcionarios competentes deben verificar la autenticidad de la garantía a través de los mecanismos establecidos (consulta web, teléfono u otros) por la empresa emisora.*

### 3.4. EJECUCIÓN DE GARANTÍAS

La Entidad puede solicitar la ejecución de las garantías conforme a los supuestos contemplados en el artículo 155 del Reglamento.

### 3.5. ADELANTOS

La Entidad puede entregar adelantos directos al contratista, los que en ningún caso exceden en conjunto del treinta por ciento (30%) del monto del contrato original, siempre que ello haya sido previsto en la sección específica de las bases.







### 3.6. PENALIDADES

#### 3.6.1. PENALIDAD POR MORA EN LA EJECUCIÓN DE LA PRESTACIÓN

En caso de retraso injustificado del contratista en la ejecución de las prestaciones objeto del contrato, la Entidad le aplica automáticamente una penalidad por mora por cada día de atraso, de conformidad con el artículo 162 del Reglamento.

#### 3.6.2. OTRAS PENALIDADES

La Entidad puede establecer penalidades distintas a la mencionada en el numeral precedente, según lo previsto en el artículo 163 del Reglamento y lo indicado en la sección específica de las bases.

Estos dos tipos de penalidades se calculan en forma independiente y pueden alcanzar cada una un monto máximo equivalente al diez por ciento (10%) del monto del contrato vigente, o de ser el caso, del ítem que debió ejecutarse.

### 3.7. INCUMPLIMIENTO DEL CONTRATO

Las causales para la resolución del contrato, serán aplicadas de conformidad con el artículo 36 de la Ley y 164 del Reglamento.

### 3.8. PAGOS

El pago se realiza después de ejecutada la respectiva prestación, pudiendo contemplarse pagos a cuenta, según la forma establecida en la sección específica de las bases o en el contrato.

La Entidad paga las contraprestaciones pactadas a favor del contratista dentro de los diez (10) días calendario siguientes de otorgada la conformidad de los servicios, siempre que se verifiquen las condiciones establecidas en el contrato para ello, bajo responsabilidad del funcionario competente.

La conformidad se emite en un plazo máximo de quince (15) días, bajo responsabilidad del funcionario que debe emitir la conformidad.

En el caso que se haya suscrito contrato con un consorcio, el pago se realizará de acuerdo a lo que se indique en el contrato de consorcio.

#### **Advertencia**

*En caso de retraso en los pagos a cuenta o pago final por parte de la Entidad, salvo que se deba a caso fortuito o fuerza mayor, esta reconoce al contratista los intereses legales correspondientes, de conformidad con el artículo 39 de la Ley y 171 del Reglamento, debiendo repetir contra los responsables de la demora injustificada.*

### 3.9. DISPOSICIONES FINALES

Todos los demás aspectos del presente procedimiento no contemplados en las bases se regirán supletoriamente por la Ley y su Reglamento, así como por las disposiciones legales vigentes.







## **SECCIÓN ESPECÍFICA**

### **CONDICIONES ESPECIALES DEL PROCEDIMIENTO DE SELECCIÓN**

(EN ESTA SECCIÓN LA ENTIDAD DEBERÁ COMPLETAR LA INFORMACIÓN EXIGIDA, DE ACUERDO A LAS INSTRUCCIONES INDICADAS)





## CAPÍTULO I GENERALIDADES

### 1.1. ENTIDAD CONVOCANTE

Nombre : MUNICIPALIDAD DISTRITAL DE INKAWASI  
RUC N° : 20600234880  
Domicilio legal : PLAZA DE ARMAS S/N, C.P. DE AMAYBAMBA, DISTRITO DE INKAWASI, PROVINCIA DE LA CONVENCION, DEPARTAMENTO DE CUSCO.  
Teléfono: : NO SE TIENE  
Correo electrónico: : municipalidaddeinkawasi@gmail.com

### 1.2. OBJETO DE LA CONVOCATORIA

El presente procedimiento de selección tiene por objeto la contratación del servicio de consultoría de ELABORACIÓN DE FICHA TÉCNICA DENOMINADO: "MEJORAMIENTO DEL SERVICIO ATENCIÓN DE SALUD BÁSICO EN PACCAYBAMBA DEL CENTRO POBLADO DE PACCAYBAMBA, DISTRITO DE INKAWASI, PROVINCIA DE LA CONVENCION, DEPARTAMENTO DE CUSCO"

### 1.3. EXPEDIENTE DE CONTRATACIÓN

El expediente de contratación fue aprobado mediante FORMATO N° 02- SOLICITUD Y APROBACIÓN DE EXPEDIENTE el 08 de noviembre del 2023.

### 1.4. FUENTE DE FINANCIAMIENTO

RECURSOS DETERMINADOS

#### Importante

*La fuente de financiamiento debe corresponder a aquella prevista en la Ley de Equilibrio Financiero del Presupuesto del Sector Público del año fiscal en el cual se convoca el procedimiento de selección.*

### 1.5. SISTEMA DE CONTRATACIÓN

El presente procedimiento se rige por el sistema de SUMA ALZADA, de acuerdo con lo establecido en el expediente de contratación respectivo.

### 1.6. ALCANCES DEL REQUERIMIENTO

El alcance de la prestación está definido en el Capítulo III de la presente sección de las bases.

### 1.7. PLAZO DE PRESTACIÓN DEL SERVICIO DE CONSULTORÍA

Los servicios de consultoría materia de la presente convocatoria se prestarán en el plazo de noventa (90) días calendario, en concordancia con lo establecido en el expediente de contratación.

### 1.8. COSTO DE REPRODUCCIÓN Y ENTREGA DE BASES

Los participantes registrados tienen el derecho de recabar un ejemplar de las bases, para cuyo efecto deben cancelar s/ 5.00 (CINCO CON 00/100 SOLES) en caja de la entidad y recoge el ejemplar de las bases en la Unidad de Logística, Abastecimiento y Bienes Patrimoniales de la Municipalidad Distrital de Inkawasi.





**Importante**

*El costo de entrega de un ejemplar de las bases no puede exceder el costo de su reproducción.*

**1.9. BASE LEGAL**

- Constitución Política del Perú.
- Ley N° 27972, Ley Orgánica de las Municipalidades.
- Ley N° 27785, Ley orgánica del sistema nacional de control y de la Contraloría General de la Republica.
- Ley N° 28716, Ley de control interno para las entidades del estado.
- Resolución de Contraloría General N° 320-2006-CG normas de control interno.
- Resolución de Contraloría N° 195-88-CG, normas que regulan la ejecución de obras por Administración Directa.
- Resolución de Contraloría N° 324-2013-CG, registro de información y participación ciudadana en el control de Obras Publicas-INFOBRAS.
- Ley N° 27806, Ley de Transparencia y de Acceso a la Información Pública.
- Decreto Supremo N° 082-2019-EF. Texto único ordenado de la Ley N° 30225 Ley de Contrataciones del Estado.
- Decreto Supremo N° 344-2018-EF. Reglamento de la Ley N° 30225 Ley de Contrataciones del Estado.
- Ley N° 31638. Ley de Presupuesto del Sector Público para el Año Fiscal 2023.
- DECRETO LEGISLATIVO N° 1440, Decreto Legislativo del Sistema Nacional de Presupuesto Público, que deroga la Ley N° 28411 - Ley General del Sistema Nacional del Presupuesto.
- DECRETO SUPREMO N° 004-2019-JUS, Decreto Supremo que aprueba el Texto Único Ordenado de la Ley N° 27444 - Ley del Procedimiento Administrativo General y deroga el Texto Único Ordenado de la Ley N° 27444, Ley del Procedimiento Administrativo General, aprobado por Decreto Supremo N° 006- 2017-JUS.
- Código Civil.
- Decreto Legislativo N° 1432, Decreto Legislativo que establece disposiciones para mejorar y optimizar la ejecución de las inversiones públicas.
- Decreto Legislativo N° 1432, Decreto legislativo que modifica el Decreto Legislativo N° 1252, Decreto Legislativo que crea el Sistema Nacional de Programación Multianual y Gestión de Inversiones y deroga la Ley N° 27293, Ley del Sistema Nacional de Inversión Pública.
- Decreto Legislativo N° 1252. Decreto Legislativo que crea el Sistema Nacional de Programación Multianual y Gestión de Inversiones y deroga la Ley N° 27293, Ley del Sistema Nacional de Inversión Pública, publicado en el Diario Oficial "El Peruano" el 01 de diciembre de 2016. Modificado por la Primera Disposición Complementaria Modificatoria del Decreto Legislativo N° 1341, Decreto Legislativo que modifica la Ley N° 30225, Ley de Contrataciones del Estado publicado en el Diario Oficial "El Peruano", el 07 de enero de 2017; y la Ley N° 30680, Ley que aprueba medidas para dinamizar la ejecución del Gasto Público y establece otras disposiciones, publicado en el Diario Oficial "El Peruano" el 14 de noviembre de 2017; el Decreto Legislativo N° 1432, Decreto Legislativo que modifica el Decreto Legislativo N° 1252, publicado en el Diario Oficial "El Peruano" el 16 de setiembre de 2018; y por el Decreto Legislativo N° 1486, Decreto Legislativo que establece disposiciones para mejorar y optimizar la ejecución de las inversiones públicas, publicado en el Diario Oficial "El Peruano" el 10 de mayo de 2020.
- DECRETO SUPREMO N° 231-2022-EF. Modifican Reglamento del Decreto Legislativo N° 1252 Decreto Legislativo que crea el Sistema Nacional de Programación Multianual y Gestión de Inversiones aprobado por Decreto Supremo N° 284-2018-EF.
- Directiva N° 001-2019-EF/63.01. Directiva General del Sistema Nacional de Programación Multianual y Gestión de Inversiones, aprobada por la Resolución Directoral N° 001-2019-EF/63.01, publicada en el Diario Oficial "El Peruano" el 23 de enero de 2019, modificada por la Resolución Directoral N° 006-2020-EF/63.01, publicada en el Diario Oficial El Peruano el 19 de julio de 2020, y por la Resolución Directoral N° 008-2020-EF/63.01, publicada en el Diario Oficial El Peruano el 28 de octubre de 2020.
- Otras normas legales aplicables y vigentes.

Las referidas normas incluyen sus respectivas modificaciones, de ser el caso.







## CAPÍTULO II DEL PROCEDIMIENTO DE SELECCIÓN

### 2.1. CALENDARIO DEL PROCEDIMIENTO DE SELECCIÓN

Según el cronograma de la ficha de selección de la convocatoria publicada en el SEACE.

#### Importante

*De conformidad con la vigesimosegunda Disposición Complementaria Final del Reglamento, en caso la Entidad (Ministerios y sus organismos públicos, programas o proyectos adscritos) haya difundido el requerimiento a través del SEACE siguiendo el procedimiento establecido en dicha disposición, no procede formular consultas u observaciones al requerimiento.*

### 2.2. CONTENIDO DE LAS OFERTAS

#### 2.2.1. OFERTA TÉCNICA

La oferta contendrá, además de un índice de documentos<sup>3</sup>, la siguiente documentación:

##### 2.2.1.1. Documentación de presentación obligatoria

#### A. Documentos para la admisión de la oferta

a.1) Declaración jurada de datos del postor. (**Anexo N° 1**)

a.2) Documento que acredite la representación de quien suscribe la oferta.

En caso de persona jurídica, copia del certificado de vigencia de poder del representante legal, apoderado o mandatario designado para tal efecto.

En caso de persona natural, copia del documento nacional de identidad o documento análogo, o del certificado de vigencia de poder otorgado por persona natural, del apoderado o mandatario, según corresponda.

En el caso de consorcios, este documento debe ser presentado por cada uno de los integrantes del consorcio que suscriba la promesa de consorcio, según corresponda.

#### Advertencia

*De acuerdo con el artículo 4 del Decreto Legislativo N° 1246, las Entidades están prohibidas de exigir a los administrados o usuarios la información que puedan obtener directamente mediante la interoperabilidad a que se refieren los artículos 2 y 3 de dicho Decreto Legislativo. En esa medida, si la Entidad es usuaria de la Plataforma de Interoperabilidad del Estado – PIDE<sup>4</sup> y siempre que el servicio web se encuentre activo en el Catálogo de Servicios de dicha plataforma, no corresponderá exigir el certificado de vigencia de poder y/o documento nacional de identidad.*

a.3) Declaración jurada de acuerdo con el literal b) del artículo 52 del Reglamento. (**Anexo N° 2**)

a.4) Declaración jurada de cumplimiento de los Términos de Referencia contenidos en

<sup>3</sup> La omisión del índice no determina la no admisión de la oferta.

<sup>4</sup> Para mayor información de las Entidades usuarias y del Catálogo de Servicios de la Plataforma de Interoperabilidad del Estado – PIDE ingresar al siguiente enlace <https://www.gobiernodigital.gob.pe/interoperabilidad/>





el numeral 3.1 del Capítulo III de la presente sección. (**Anexo N° 3**)

- a.5) Declaración jurada de plazo de prestación del servicio de consultoría. (**Anexo N° 4**).
- a.6) Carta de compromiso del personal clave con firma legalizada, según lo previsto en el numeral 3.1 del Capítulo III de la presente sección. (**Anexo N° 5**)
- a.7) Promesa de consorcio con firmas legalizadas, de ser el caso, en la que se consigne los integrantes, el representante común, el domicilio común y las obligaciones a las que se compromete cada uno de los integrantes del consorcio así como el porcentaje equivalente a dichas obligaciones. (**Anexo N° 6**)

#### Importante

*El órgano encargado de las contrataciones o el comité de selección, según corresponda, verifica la presentación de los documentos requeridos. De no cumplir con lo requerido, la oferta se considera no admitida.*

#### B. Documentos para acreditar los requisitos de calificación

Incorporar en la oferta los documentos que acreditan los “**Requisitos de Calificación**” que se detallan en el numeral 3.2 del Capítulo III de la presente sección de las bases.

##### 2.2.1.2. Documentación de presentación facultativa:

- a) En el caso de microempresas y pequeñas empresas integradas por personas con discapacidad, o en el caso de consorcios conformados en su totalidad por estas empresas, deben presentar la constancia o certificado con el cual acredite su inscripción en el Registro de Empresas Promocionales para Personas con Discapacidad<sup>5</sup>.
- b) Incorporar en la oferta los documentos que acreditan los “**Factores de Evaluación**” establecidos en el Capítulo IV de la presente sección de las bases, a efectos de obtener el puntaje previsto en dicho Capítulo para cada factor.
- c) Solicitud de bonificación por tener la condición de micro y pequeña empresa. (**Anexo N° 13**).
- d) Los postores que apliquen el beneficio de la exoneración del IGV previsto en la Ley N° 27037, Ley de Promoción de la Inversión en la Amazonía, deben presentar la Declaración Jurada de cumplimiento de condiciones para la aplicación de la exoneración del IGV (**Anexo N° 8**).
- e) Los postores con domicilio en la provincia donde se prestará el servicio de consultoría, o en las provincias colindantes, sean o no pertenecientes al mismo departamento o región, pueden presentar la solicitud de bonificación por servicios prestados fuera de la provincia de Lima y Callao, según **Anexo N° 12**.

#### Advertencia

*El órgano encargado de las contrataciones o el comité de selección, según corresponda, no podrá exigir al postor la presentación de documentos que no hayan sido indicados en los acápite “Documentos para la admisión de la oferta”, “Requisitos de calificación” y “Factores de evaluación”.*

<sup>5</sup> Dicho documento se tendrá en consideración en caso de empate, conforme a lo previsto en el artículo 91 del Reglamento.





### 2.2.2. OFERTA ECONÓMICA

La oferta económica expresada en SOLES. Adjuntar obligatoriamente el **Anexo N° 7**.

El monto total de la oferta económica y los subtotales que lo componen deben ser expresados con dos (2) decimales. Los precios unitarios o tarifas pueden ser expresados con más de dos (2) decimales.

#### Importante

*La estructura de costos o análisis de precios, se presenta para el perfeccionamiento del contrato, de ser el caso.*

### 2.3. DETERMINACIÓN DEL PUNTAJE TOTAL DE LAS OFERTAS

Una vez evaluadas las ofertas técnica y económica se procederá a determinar el puntaje total de las mismas.

El puntaje total de las ofertas es el promedio ponderado de ambas evaluaciones, obtenido de la aplicación de la siguiente fórmula:

$$PTP_i = c_1 PT_i + c_2 Pe_i$$

Donde:

- PTP<sub>i</sub> = Puntaje total del postor i
- PT<sub>i</sub> = Puntaje por evaluación técnica del postor i
- Pe<sub>i</sub> = Puntaje por evaluación económica del postor i
- c<sub>1</sub> = Coeficiente de ponderación para la evaluación técnica.
- c<sub>2</sub> = Coeficiente de ponderación para la evaluación económica.

**Se aplicarán las siguientes ponderaciones:**

- c<sub>1</sub> = 0.80
- c<sub>2</sub> = 0.20

Donde: c<sub>1</sub> + c<sub>2</sub> = 1.00

#### Importante para la Entidad

*Esta disposición **solo** debe ser incluida en el caso de procedimientos de selección cuyo valor estimado sea igual o menor a cincuenta (50) UIT:*

### 2.4. PRESENTACIÓN DEL RECURSO DE APELACIÓN

*"El recurso de apelación se presenta ante la Unidad de Trámite Documentario de la Entidad.*

*En caso el participante o postor opte por presentar recurso de apelación y por otorgar la garantía mediante depósito en cuenta bancaria, se debe realizar el abono en:*

- N° de Cuenta : 00211035714
- Banco : BANCO DE LA NACIÓN
- N° CCI<sup>6</sup> : 018-211-0211035714-38

"

<sup>6</sup> En caso de transferencia interbancaria.



## 2.5. REQUISITOS PARA PERFECCIONAR EL CONTRATO

El postor ganador de la buena pro debe presentar los siguientes documentos para perfeccionar el contrato:

- Contrato de consorcio con firmas legalizadas ante Notario de cada uno de los integrantes, de ser el caso.
- Código de cuenta interbancaria (CCI) o, en el caso de proveedores no domiciliados, el número de su cuenta bancaria y la entidad bancaria en el exterior.
- Copia de la vigencia del poder del representante legal de la empresa que acredite que cuenta con facultades para perfeccionar el contrato, cuando corresponda.
- Copia de DNI del postor en caso de persona natural, o de su representante legal en caso de persona jurídica.

### Advertencia

*De acuerdo con el artículo 4 del Decreto Legislativo N° 1246, las Entidades están prohibidas de exigir a los administrados o usuarios la información que puedan obtener directamente mediante la interoperabilidad a que se refieren los artículos 2 y 3 de dicho Decreto Legislativo. En esa medida, si la Entidad es usuaria de la Plataforma de Interoperabilidad del Estado – PIDE<sup>7</sup> y siempre que el servicio web se encuentre activo en el Catálogo de Servicios de dicha plataforma, no corresponderá exigir los documentos previstos en los literales e) y f).*

- Domicilio para efectos de la notificación durante la ejecución del contrato.
- Autorización de notificación de la decisión de la Entidad sobre la solicitud de ampliación de plazo mediante medios electrónicos de comunicación <sup>8</sup> (**Anexo N°14**).
- Detalle de los precios unitarios de la oferta económica<sup>9</sup>.
- Estructura de costos de la oferta económica<sup>10</sup>.

### Importante

- En caso que el postor ganador de la buena pro sea un consorcio, las garantías que presente este para el perfeccionamiento del contrato, así como durante la ejecución contractual, de ser el caso, además de cumplir con las condiciones establecidas en el artículo 33 de la Ley y en el artículo 148 del Reglamento, deben consignar expresamente el nombre completo o la denominación o razón social de los integrantes del consorcio, en calidad de garantizados, de lo contrario no podrán ser aceptadas por las Entidades. No se cumple el requisito antes indicado si se consigna únicamente la denominación del consorcio, conforme lo dispuesto en la Directiva "Participación de Proveedores en Consorcio en las Contrataciones del Estado".*
- En los contratos de consultoría en general que celebren las Entidades con las micro y pequeñas empresas, estas últimas pueden otorgar como garantía de fiel cumplimiento el diez por ciento (10%) del monto del contrato, porcentaje que es retenido por la Entidad durante la primera mitad del número total de pagos a realizarse, de forma prorrateada en cada pago, con cargo a ser devuelto a la finalización del mismo, conforme lo establece el numeral 149.4 del artículo 149 y el numeral 151.2 del artículo 151 del Reglamento. Para dicho efecto los postores deben encontrarse registrados en el REMYPE, consignando en la Declaración Jurada de Datos del Postor (Anexo N° 1) o en la solicitud de retención de la garantía durante el perfeccionamiento del contrato, que tienen la condición de MYPE, lo cual será verificado por la Entidad en el link <http://www2.trabajo.gob.pe/servicios-en-linea-2-2> opción consulta de empresas acreditadas en el REMYPE.*

<sup>7</sup> Para mayor información de las Entidades usuarias y del Catálogo de Servicios de la Plataforma de Interoperabilidad del Estado – PIDE ingresar al siguiente enlace <https://www.gobiernodigital.gob.pe/interoperabilidad/>

<sup>8</sup> En tanto se implemente la funcionalidad en el SEACE, de conformidad con la Primera Disposición Complementaria Transitoria del Decreto Supremo N° 234-2022-EF.

<sup>9</sup> Incluir solo en caso de la contratación bajo el sistema a suma alzada.

<sup>10</sup> Incluir solo cuando resulte necesario para la ejecución contractual, identificar los costos de cada uno de los rubros que comprenden la oferta.







- En los contratos cuyos montos sean iguales o menores a doscientos mil Soles (S/ 200,000.00), no corresponde presentar garantía de fiel cumplimiento de contrato ni garantía de fiel cumplimiento por prestaciones accesorias. Dicha excepción también aplica a los contratos derivados de procedimientos de selección por relación de ítems, cuando el monto del ítem adjudicado o la sumatoria de los montos de los ítems adjudicados no supere el monto señalado anteriormente, conforme a lo dispuesto en el literal a) del artículo 152 del Reglamento.

#### Importante

- Corresponde a la Entidad verificar que las garantías presentadas por el postor ganador de la buena pro cumplan con los requisitos y condiciones necesarios para su aceptación y eventual ejecución, sin perjuicio de la determinación de las responsabilidades funcionales que correspondan.
- De conformidad con el Reglamento Consular del Perú aprobado mediante Decreto Supremo N° 076-2005-RE para que los documentos públicos y privados extendidos en el exterior tengan validez en el Perú, deben estar legalizados por los funcionarios consulares peruanos y refrendados por el Ministerio de Relaciones Exteriores del Perú, salvo que se trate de documentos públicos emitidos en países que formen parte del Convenio de la Apostilla, en cuyo caso bastará con que estos cuenten con la Apostilla de la Haya<sup>11</sup>.
- La Entidad no puede exigir documentación o información adicional a la consignada en el presente numeral para el perfeccionamiento del contrato.

## 2.6. PERFECCIONAMIENTO DEL CONTRATO

El contrato se perfecciona con la suscripción del documento que lo contiene. Para dicho efecto el postor ganador de la buena pro, dentro del plazo previsto en el artículo 141 del Reglamento, debe presentar la documentación requerida en MESA DE PARTES VIRTUAL O DE MANERA FÍSICA de la Municipalidad Distrital de Inkawasi sito en la plaza principal S/N del C.P de Amaybamba, en horario de labores de 8:00 am. a 13:00 pm y de 15:00 a 17:30 horas.

## 2.7. FORMA DE PAGO

La Entidad realizará el pago de la contraprestación pactada a favor del contratista en PAGOS PARCIALES, según siguiente detalle:

- PRIMER PAGO SERA DEL 30% DEL MONTO TOTAL: A la presentación del primer entregable y segundo entregable por mesa de partes de la entidad, previo registro de la ficha de idea y conformidad del área usuaria.
- SEGUNDO PAGO SERÁ DEL 30% DEL MONTO TOTAL: A la presentación del tercer entregable por mesa de partes de la entidad, previo informe de conformidad de la Unidad Formuladora
- TERCER PAGO SERÁ EL 40% DEL MONTO TOTAL: A la presentación completa y viabilidad de la ficha técnica estándar por mesa de partes de la entidad y viabilidad del proyecto, previo informe de conformidad de la Unidad Formuladora.

Para efectos del pago de las contraprestaciones ejecutadas por el contratista, la Entidad debe contar con la siguiente documentación:

- Informe del funcionario responsable de la UNIDAD FORMULADORA emitiendo la conformidad de la prestación efectuada.
- Documento solicitando pago adjuntando trámite de estudios presentados y aprobados.
- Comprobante de pago.
- Ficha RUC.
- RNP.
- Contrato u Orden de Servicio.
- Otros que exija la entidad.

<sup>11</sup> Según lo previsto en la Opinión N° 009-2016/DTN.



**MUNICIPALIDAD DISTRITAL DE INKAWASI**  
**BASES INTEGRADAS - ADJUDICACIÓN SIMPLIFICADA N° 27-2023-MDI/OEC-2**

Dicha documentación se debe presentar en la plaza principal S/N del C.P de Amaybamba, en horario de labores de 8:00 am. a 13:00 pm y de 15:00 a 17:30 horas.  
En caso que la garantía de fiel cumplimiento sea a través de la CARTA FIANZA, esta se deberá presentar obligatoriamente de manera física a través de mesa de partes presencial de la Municipalidad Distrital de Inkawasi.







### CAPÍTULO III REQUERIMIENTO

#### Importante

De conformidad con el numeral 29.8 del artículo 29 del Reglamento, el área usuaria es responsable de la adecuada formulación del requerimiento, debiendo asegurar la calidad técnica y reducir la necesidad de su reformulación por errores o deficiencias técnicas que repercutan en el proceso de contratación.

#### 3.1. TERMINOS DE REFERENCIA

MUNICIPALIDAD DISTRITAL DE INKAWASI  
LA CONVENCION -CUSCO

UNIDAD FORMULADORA



#### TÉRMINO DE REFERENCIA

PARA LA CONTRATACIÓN DE SERVICIO DE CONSULTORÍA PARA  
LA ELABORACIÓN DE LA FICHA TÉCNICA ESTÁNDAR DEL  
PROYECTO:

"MEJORAMIENTO DEL SERVICIO DE ATENCIÓN DE SALUD  
BÁSICOS EN PACAYBAMBA DE CENTRO POBLADO  
PACAYBAMBA DISTRITO DE INKAWASI DE LA PROVINCIA DE LA  
CONVENCION DEL DEPARTAMENTO DE CUSCO"

INKAWASI-LA CONVENCION-CUSCO  
2023

MUNICIPALIDAD DISTRITAL DE INKAWASI  
LA CONVENCION  
Econ. Ronald Palomino Huaman  
IEJ UNIDAD FORMULADORA



MUNICIPALIDAD DISTRITAL DE INKAWASI  
La Convención – Cusco - VRAEM  
Creado por Ley N° 30265  
"Año de la Unidad, la Paz y el Desarrollo"



### TÉRMINOS DE REFERENCIA

#### 1. DENOMINACIÓN DEL CONTRATO

CONTRATACIÓN DE SERVICIO DE CONSULTORÍA PARA LA ELABORACIÓN DE LA FICHA TÉCNICA ESTÁNDAR DEL PROYECTO: "MEJORAMIENTO DEL SERVICIO DE ATENCIÓN DE SALUD BÁSICOS EN PACCAYBAMBA DE CENTRO POBLADO PACCAYBAMBA DISTRITO DE INKAWASI DE LA PROVINCIA DE LA CONVENCIÓN DEL DEPARTAMENTO DE CUSCO". El nombre del proyecto en el presente términos de referencia ha sido propuesto por la Unidad Formuladora; sin embargo, la denominación definitiva lo propondrá y determinará el equipo responsable del proyecto.

#### 2. ANTECEDENTES

La Municipalidad Distrital de Inkawasi, ha previsto elaborar Ficha Técnica Estándar del proyecto: "MEJORAMIENTO DEL SERVICIO DE ATENCIÓN DE SALUD BÁSICOS EN PACCAYBAMBA DE CENTRO POBLADO PACCAYBAMBA DISTRITO DE INKAWASI DE LA PROVINCIA DE LA CONVENCIÓN DEL DEPARTAMENTO DE CUSCO".

La Municipalidad Distrital de Inkawasi ante la necesidad de mejorar la infraestructura del servicio de salud del Puesto de salud Paccaybamba en la localidad de Paccaybamba requiere la contratación de una persona natural o jurídica que tenga experiencia en el sector salud para la ejecución del servicio de la referencia.

El Distrito de Inkawasi es uno de los diecinueve distritos de la Provincia de La Convención, ubicada en el Departamento de Cusco, bajo la administración del Gobierno Regional del Cusco, cuyo objetivo principal es el desarrollo económico y social de la población comprendida en su jurisdicción.

El puesto de Salud de nivel I-1 de la localidad de Pacaybamba del distrito de Inkawasi perteneciente a VRAEM, recibe prestación de servicios de salud por muchos años en una infraestructura del puesto de salud que no es adecuada para la atención a los pobladores y de su área de influencia ya que muchas de estos se atienden por diversas enfermedades y no se garantiza el servicio adecuado. A esto se suma el incremento de los números de pobladores de dichas localidades, donde los especialistas hacen todo el esfuerzo para que atiendan con eficacia a los pacientes arriesgando su propia integridad al contraer alguna enfermedad.

Es pertinente mencionar que el cuadro de morbilidad distrital (DIRESA 2016), está constituida por 281 enfermedades, dentro de las 10 primeras encontramos rinofaringitis aguda, anemia, parasitosis, gastroenteritis, etc. Que llegan a representar el 56% de la morbilidad total y tienen elevada incidencia en la población infantil de ambos géneros. Situación que persistirá o se incrementará ante la limitada prestación de los servicios de salud, en particular en el centro poblado de pacaybamba de nivel I-1, perteneciente a la Micro Red de salud Pucyura, de la Red de La Convención – Cusco.

2/50

MUNICIPALIDAD DISTRITAL DE INKAWASI  
LA CONVENCIÓN  
Econ. Ronald Palomino Huaman  
(E) UNIDAD FORMULADORA







MUNICIPALIDAD DISTRITAL DE INKAWASI  
La Convención – Cusco - VRAEM  
Creado por Ley N° 30265  
"Año de la Unidad, la Paz y el Desarrollo"



**Evidencia fotográfica de la infraestructura del Puesto de salud de Pacaybamba.**

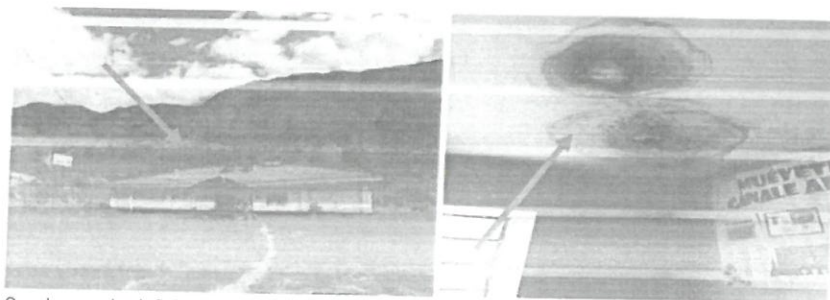

Se observa la deficiente infraestructura del puesto de salud de Pacaybamba, la cual es antigua, no cuenta con el servicio de una adecuada Infraestructura ya que las paredes tienen rajaduras y el techo tiene goteras que afecta el servicio adecuado de atención.

**3. BASE LEGAL**

- ✓ Constitución Política del Perú.
- ✓ Ley N° 27972, Ley Orgánica de las Municipalidades.
- ✓ Ley N° 27785, Ley orgánica del sistema nacional de control y de la Contraloría General de la República.
- ✓ Ley N° 28716, Ley de control interno para las entidades del estado.
- ✓ Resolución de Contraloría General N° 320-2006-CG normas de control interno.
- ✓ Resolución de Contraloría N° 195-88-CG, normas que regulan la ejecución de obras por Administración Directa.
- ✓ Resolución de Contraloría N° 324-2013-CG, registro de información y participación ciudadana en el control de Obras Públicas-INFOBRAS.
- ✓ Ley N° 27806, Ley de Transparencia y de Acceso a la Información Pública.
- ✓ Decreto Supremo N° 082-2019-EF. Texto único ordenado de la Ley N° 30225 Ley de Contrataciones del Estado.
- ✓ Decreto Supremo N° 344-2018-EF. Reglamento de la Ley N° 30225 Ley de Contrataciones del Estado.
- ✓ Ley N° 31638. Ley de Presupuesto del Sector Público para el Año Fiscal 2023.
- ✓ DECRETO LEGISLATIVO N° 1440, Decreto Legislativo del Sistema Nacional de Presupuesto Público, que deroga la Ley N° 28411 - Ley General del Sistema Nacional del Presupuesto.
- ✓ DECRETO SUPREMO N° 004-2019-JUS, Decreto Supremo que aprueba el Texto Único Ordenado de la Ley N° 27444 - Ley del Procedimiento Administrativo General y deroga el Texto Único Ordenado de la Ley N° 27444, Ley del Procedimiento Administrativo General, aprobado por Decreto Supremo N° 006-2017-JUS.
- ✓ Código Civil.
- ✓ Decreto Legislativo N° 1432, Decreto Legislativo que establece disposiciones para mejorar y optimizar la ejecución de las inversiones públicas.
- ✓ Decreto Legislativo N° 1432, Decreto Legislativo que modifica el Decreto Legislativo N° 1252, Decreto Legislativo que crea el Sistema Nacional de Programación Multianual y

3 / 50



MUNICIPALIDAD DISTRITAL DE INKAWASI  
LA CONVENCION  
Econ. Ronald Palomino Huaman  
(E) UNIDAD FORMULADORA



MUNICIPALIDAD DISTRITAL DE INKAWASI  
La Convención – Cusco - VRAEM  
Creado por Ley N° 30265  
"Año de la Unidad, la Paz y el Desarrollo"



Gestión de Inversiones y deroga la Ley N° 27293, Ley del Sistema Nacional de Inversión Pública.

- ✓ Decreto Legislativo N° 1252. Decreto Legislativo que crea el Sistema Nacional de Programación Multianual y Gestión de Inversiones y deroga la Ley N° 27293, Ley del Sistema Nacional de Inversión Pública, publicado en el Diario Oficial "El Peruano" el 01 de diciembre de 2016. Modificado por la Primera Disposición Complementaria Modificatoria del Decreto Legislativo N° 1341, Decreto Legislativo que modifica la Ley N° 30225, Ley de Contrataciones del Estado publicado en el Diario Oficial "El Peruano", el 07 de enero de 2017; y la Ley N° 30680, Ley que aprueba medidas para dinamizar la ejecución del Gasto Público y establece otras disposiciones, publicado en el Diario Oficial "El Peruano" el 14 de noviembre de 2017; el Decreto Legislativo N° 1432, Decreto Legislativo que modifica el Decreto Legislativo N° 1252, publicado en el Diario Oficial "El Peruano" el 16 de setiembre de 2018; y por el Decreto Legislativo N° 1486, Decreto Legislativo que establece disposiciones para mejorar y optimizar la ejecución de las inversiones públicas, publicado en el Diario Oficial "El Peruano" el 10 de mayo de 2020.
- ✓ DECRETO SUPREMO N° 231-2022-EF. Modifican Reglamento del Decreto Legislativo N° 1252 Decreto Legislativo que crea el Sistema Nacional de Programación Multianual y Gestión de Inversiones aprobado por Decreto Supremo N° 284-2018-EF.
- ✓ Directiva N° 001-2019-EF/63.01. Directiva General del Sistema Nacional de Programación Multianual y Gestión de Inversiones, aprobada por la Resolución Directoral N° 001-2019-EF/63.01, publicada en el Diario Oficial "El Peruano" el 23 de enero de 2019, modificada por la Resolución Directoral N° 006-2020-EF/63.01, publicada en el Diario Oficial El Peruano el 19 de julio de 2020, y por la Resolución Directoral N° 008-2020-EF/63.01, publicada en el Diario Oficial El Peruano el 28 de octubre de 2020.
- ✓ Otras normas legales aplicables y vigentes.

#### 4. DEPENDENCIA SOLICITANTE

UNIDAD FORMULADORA DE LA MUNICIPALIDAD DISTRITAL DE INKAWASI - PROVINCIA DE LA CONVENCIÓN - DEPARTAMENTO DE CUSCO.

#### 5. FINALIDAD PÚBLICA

Contratar un servicio de consultoría para la elaboración de la ficha técnica estándar del proyecto: "MEJORAMIENTO DEL SERVICIO DE ATENCIÓN DE SALUD BÁSICOS EN PACCAYBAMBA DE CENTRO POBLADO PACCAYBAMBA DISTRITO DE INKAWASI DE LA PROVINCIA DE LA CONVENCIÓN DEL DEPARTAMENTO DE CUSCO". Para cubrir el cierre de brechas de la Programación Multianual de Inversiones y garantizar las condiciones de infraestructura educativa.

La población de la localidad de Pacaybamba del distrito de Inkawasi perteneciente a VRAEM, recibe prestación de servicios de salud por muchos años en una infraestructura del puesto de salud que no es adecuada para la atención a los pobladores y de su área de influencia ya que muchas de estos se atienden por diversas enfermedades y no se garantiza el servicio adecuado. A esto se suma el incremento de los números de pobladores de dichas localidades,



MUNICIPALIDAD DISTRITAL DE INKAWASI  
LA CONVENCIÓN  
Econ. Ronald Palomino Huaman  
(E) UNIDAD FORMULADORA

4 / 50





MUNICIPALIDAD DISTRITAL DE INKAWASI  
La Convención – Cusco - VRAEM  
Creado por Ley N° 30265  
"Año de la Unidad, la Paz y el Desarrollo"



donde los especialistas hacen todo el esfuerzo para que atiendan con eficacia a los pacientes arriesgando su propia integridad al contraer alguna enfermedad.

Es pertinente mencionar que el cuadro de morbilidad distrital (DIRESA 2016), está constituida por 281 enfermedades, dentro de las 10 primeras encontramos rinofaringitis aguda, anemia, parasitosis, gastroenteritis, etc. Que llegan a representar el 56% de la morbilidad total y tienen elevada incidencia en la población infantil de ambos géneros. Situación que persistirá o se incrementará ante la limitada prestación de los servicios de salud, en particular en el centro poblado de Pacaybamba de nivel I-1, perteneciente a la Micro Red de salud Pucyura, de la Red de La Convención.

6. OBJETO DE LA CONTRATACIÓN

Contratar a una persona natural, persona jurídica o consorcio, a quien se le denominará EL CONTRATISTA, con amplia experiencia en la elaboración de Estudios de Inversión, a fin de que formule el Proyecto de Inversión a nivel de Técnica, del proyecto denominado: **"MEJORAMIENTO DEL SERVICIO DE ATENCIÓN DE SALUD BÁSICOS EN PACAYBAMBA DE CENTRO POBLADO PACAYBAMBA DISTRITO DE INKAWASI DE LA PROVINCIA DE LA CONVENCION DEL DEPARTAMENTO DE CUSCO"**.

EL contratista deberá de contar con inscripción vigente en el Registro Nacional de Proveedores que administra la OSCE, en el rubro de servicios. No deberá mantener sanción vigente aplicada por el OSCE, ni estar impedido temporal o permanentemente, para contratar con el Estado Peruano; por consiguiente, no deberá encontrarse incluido en el capítulo de inhabilitados para contratar con el Estado que administra el OSCE. Tampoco podrá estar incurso en las causales de impedimento establecidas en el Art. 11° de la Ley de Contrataciones del Estado.

7. UBICACIÓN DE LA INVERSIÓN

El centro de salud de Pacaybamba se ubica en:

Región	:	Cusco
Provincia	:	La Convención
Distrito	:	Inkawasi
Localidades	:	Pacaybamba
Región Geográfica	:	Sierra

**MAPA N° 01**  
**UBICACIÓN NACIONAL, REGIONAL Y LOCAL**



MUNICIPALIDAD DISTRITAL DE INKAWASI  
LA CONVENCION  
Econ. Ronald Palomino Huaman  
(E) UNIDAD FORMULADORA

5 / 50



MUNICIPALIDAD DISTRITAL DE INKAWASI  
La Convención – Cusco - VRAEM  
Creado por Ley N° 30265  
"Año de la Unidad, la Paz y el Desarrollo"

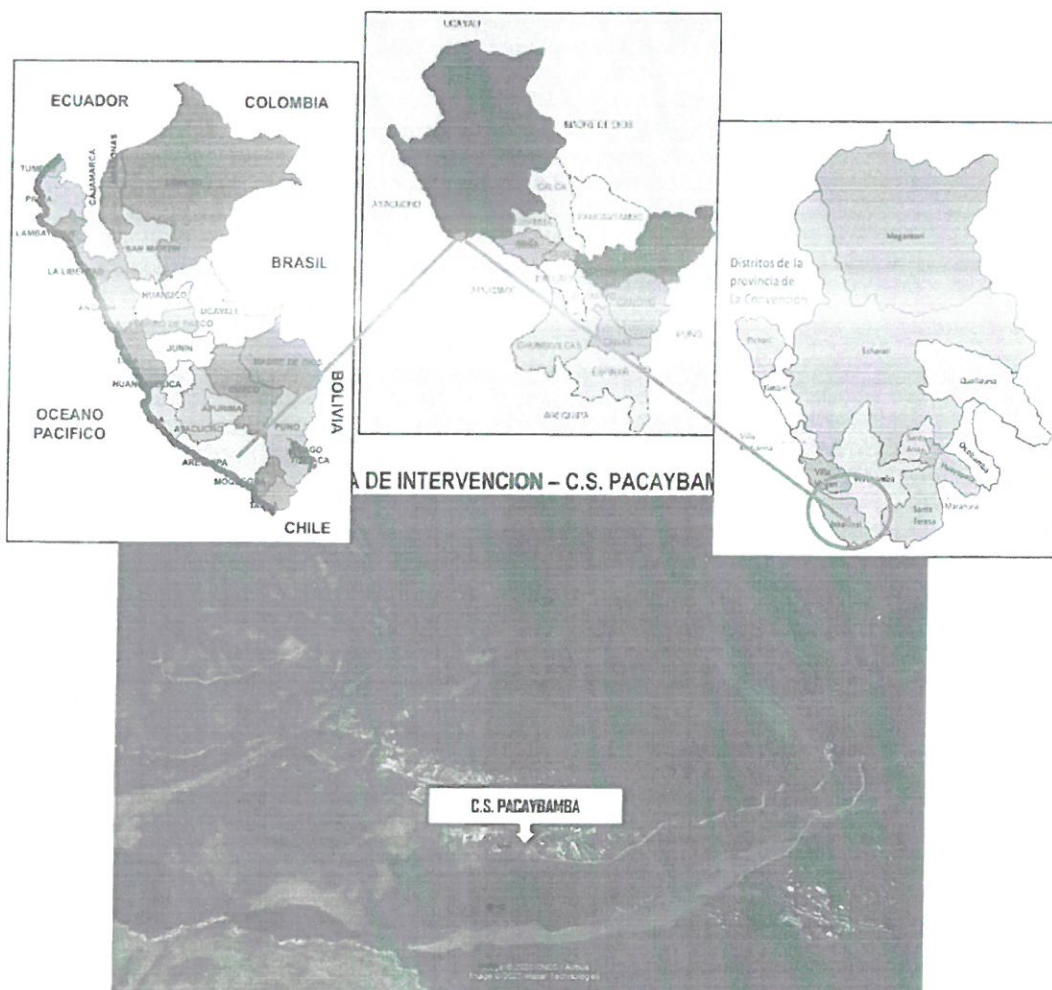

Fuente: Google Earth.



MUNICIPALIDAD DISTRITAL DE INKAWASI  
LA CONVENCION  
Econ. Ronald Palomino Huaman  
(E) UNIDAD FORMULADORA





MUNICIPALIDAD DISTRITAL DE INKAWASI  
La Convención – Cusco - VRAEM  
Creado por Ley N° 30265  
"Año de la Unidad, la Paz y el Desarrollo"



#### UBICACIÓN GEOGRÁFICA



#### 8. INDICADORES DE BRECHAS DE ACCESO AL SERVICIO

El indicador de Brecha del presente proyecto es: **PORCENTAJE DE ESTABLECIMIENTOS DE SALUD DEL PRIMER NIVEL DE ATENCIÓN CON CAPACIDAD INSTALADA INADECUADA**, específicamente del puesto de Salud de Nivel I-1 de la localidad de Pacaybamba del distrito de Inkawasi, Provincia La Convención – Cusco.

#### 9. INFORMACIÓN DISPONIBLE

Los documentos emitidos y que son de uso obligatorio:

- DECRETO LEGISLATIVO N° 1252. QUE CREA EL SISTEMA NACIONAL DE PROGRAMACIÓN MULTIANUAL Y GESTIÓN DE INVERSIONES Y DEROGA LA LEY N° 27293, LEY DEL SISTEMA NACIONAL DE INVERSIÓN PÚBLICA.
- Decreto Supremo N° 027-2017-EF. Aprueban el Reglamento del Decreto Legislativo N° 1252.
- Decreto Supremo N° 013-2006-SA que aprueba el Reglamento de Establecimiento de Salud y Servicios Médicos de Apoyo.

7/50



MUNICIPALIDAD DISTRITAL DE INKAWASI  
LA CONVENCION  
Econ. Ronald Palomino Huaman  
(E) UNIDAD FORMULADORA





MUNICIPALIDAD DISTRITAL DE INKAWASI  
La Convención – Cusco - VRAEM  
Creado por Ley N° 30265  
"Año de la Unidad, la Paz y el Desarrollo"



- Resolución Ministerial N° 0232-84-SA/DM que aprueba oficialmente los Cuatro Niveles de Atención de Salud en el Ministerio de Salud.
- RM N° 638-2003-SA/DM que aprueba el documento "Delimitación de las Direcciones de Salud, Direcciones de Red de Salud y Micro Red de Salud del Ministerio de Salud".
- Resolución Ministerial N° 179-94-DS/DM que aprueba Norma Técnica para la Conceptualización de Proyectos Arquitectónicos y Constructivos del Primer Nivel de Atención: Puestos de Salud.
- Resolución Ministerial N° 769-2004/MINSA que aprueba la Norma Técnica N° 021-MINSA /DGSP/V.01 Categorías de Establecimientos del Sector Salud.
- Resolución Ministerial N° 970-2005/MINSA que aprueba la Norma Técnica N° 038-MINSA/DGSP/V.01 Proyectos de Arquitectura, Equipamiento y Mobiliario para Establecimientos de Salud del Primer Nivel de Atención.
- Resolución Ministerial N° 573-2003-SA/DM que aprueba el Reglamento de Organización y Funciones de las Direcciones de Salud y de las Direcciones de Red de Salud.
- Ley N° 27783 Ley de Bases de Descentralización.
- Ley N° 27972 Ley Orgánica de Municipalidades.

✓ **Municipalidad Distrital de Inkawasi**

- Plan de Desarrollo Local Concertado al 2030

✓ **Otros:**

- Censo de Población y Vivienda 2017. INEI
- Encuesta Nacional de Hogares – ENAHO. INEI
- Sistema de Focalización de Hogares – SISFOH, INFOMIDIS. MIDIS
- Información de la Unidad Ejecutora Red Salud La Convención – La Convención, DIRESA – Cusco
- Información de la Micro Red de Pucyura
- Opinión favorable de la Dirección Regional de Salud Cusco respecto a la prioridad y pertinencia de la intervención propuesta en el PIP.
- Presentar la aprobación de la cartera de servicios de EESS que formen parte del estudio de Preinversión, expresada en su respectivo Programa Médico Funcional, de acuerdo a lo solicitado por el sector correspondiente.
- Compromiso de la Dirección Regional de Salud respecto a la operación y mantenimiento del PIP.



MUNICIPALIDAD DISTRITAL DE INKAWASI  
LA CONVENCION  
Econ. Ronald Palomino Huaman  
(E) UNIDAD FORMULADORA

8 / 50





MUNICIPALIDAD DISTRITAL DE INKAWASI  
La Convención – Cusco - VRAEM  
Creado por Ley N° 30265  
"Año de la Unidad, la Paz y el Desarrollo"



#### 10. ACTIVIDADES HA DESARROLLAR

##### 10.1. Condiciones generales del servicio

El Consultor se proveerá del personal, equipo y materiales necesarios para poder cumplir con las entregas fijados en el TDR. Su incumplimiento estará sujeto a sanción de acuerdo a lo que se establezca contractualmente.  
El Consultor determinará las pautas principales o ruta a seguir durante el proceso de la formulación del proyecto de Inversión Pública, exigidas por la Oficina Formuladora de Proyecto, las entidades involucradas en la evaluación y los parámetros técnicos requeridos en la normativa vigente en toda su extensión; a efectos de garantizar el adecuado proceso y la transparencia.

##### 10.2. Consideraciones para el proyecto

1. Para la elaboración del Proyecto de inversión, el Consultor debe considerar la normativa vigente aplicable al momento de formulación y de aquella que eventualmente se promulguen durante la prestación del servicio; es decir aplicar las normas técnicas de salud, normas técnicas de ingeniería, reglamento nacional de edificaciones, normas y regulaciones vinculadas con la gestión del riesgo de desastres, evaluación de impacto ambiental, anexos y formatos vinculantes de la normativa del Sistema Nacional de Programación Multianual de Inversiones (INVIERTE.PE), así como los procedimientos establecidos en la Ley de Contrataciones del Estado.
2. Debe garantizarse satisfacer la necesidad de la demanda planteada de la elaboración de la Ficha Técnica Estándar del proyecto: "MEJORAMIENTO DEL SERVICIO DE ATENCIÓN DE SALUD BÁSICOS EN PACCAYBAMBA DE CENTRO POBLADO PACCAYBAMBA DISTRITO DE INKAWASI DE LA PROVINCIA DE LA CONVENCIÓN DEL DEPARTAMENTO DE CUSCO".

##### 10.3. Características técnicas de la ejecución del servicio

###### a) Visita al terreno

Es importante y obligatorio que el consultor visite el lugar donde se ejecutará el proyecto para tener un concepto real del sistema que pretenda plantear y verificar el saneamiento físico legal. Es necesario efectuar el trabajo de campo en la zona donde intervendrá el proyecto, ya sea a través de inspección directa, entrevistas y encuestas a profundidad según corresponda, seleccionando a los involucrados importantes dentro del proceso. El Consultor deberá informar por lo menos con cinco (05) días calendario de anticipación considerando la fecha y objetivo de la visita.

###### b) Proyecto

1. El Consultor deberá coordinar con el Área Usaria de la Municipalidad Distrital de Inkawasi, a fin de tomar conocimiento de la zona donde se ejecutará el proyecto.
2. Las entidades involucradas solo proveerán información que se tenga al momento de la formulación, en su forma original y existente, es decir el CONSULTOR no podrá encargar en ninguna forma, el llenado de un diseño o formato de acopio de información para el proyecto a trabajadores de la institución y/o establecimiento; por tanto el Consultor trabajara y procesara la información según le haya sido



MUNICIPALIDAD DISTRITAL DE INKAWASI  
LA CONVENCIÓN  
Econ. Ronald Palomino Huaman  
(E) UNIDAD FORMULADORA

9/50



MUNICIPALIDAD DISTRITAL DE INKAWASI  
La Convención – Cusco - VRAEM  
Creado por Ley N° 30265  
"Año de la Unidad, la Paz y el Desarrollo"



canalizada y lo adecua a las exigencias normativas y pertinentes durante el proceso de formulación.

3. EL CONSULTOR se hará cargo de todo los recursos y gastos requeridos para la formulación del estudio, tales como; Personal, equipos, herramientas, impuestos, seguros, derechos de trámite, movilidad, pasaje, hospedaje, entre otra, y todo aquel costo que se requiera para observaciones, siendo responsable de los costos que demande cumplir los aspectos técnicos normativos requeridos para su aprobación. A sí mismo el CONSULTOR se hará cargo de las gestiones y trámites para la emisión de licencias, permisos, inspecciones, certificados, disponibilidad de servicios, entre otros que se requiera para la elaboración del PI.

#### 11. CONTENIDO DEL ESTUDIO DE PREINVERSIÓN

Para el desarrollo del estudio de pre inversión se tomará en cuenta el Decreto Legislativo N° 1252, Decreto Legislativo que crea el Sistema Nacional de Programación Multianual y Gestión de Inversiones. Asimismo, la elaboración del estudio de pre inversión será concordante con la DIRECTIVA GENERAL DEL SISTEMA NACIONAL DE PROGRAMACIÓN MULTIANUAL Y GESTIÓN DE INVERSIONES (DIRECTIVA N° 001-2019-EF/63.01). En ese entender para la formulación y evaluación de un proyecto de inversión, se deberá considerar los siguientes niveles de documentos técnicos.

##### 11.1. Plan de actividades del consultor

El presente capítulo contiene la planificación de las actividades a desarrollar por EL CONSULTOR durante todo el proceso de la formulación, una vez suscrito el contrato, hasta el término del mismo.

El propósito es establecer los recursos físicos y humanos, así como los procedimientos de formulación y control de calidad a emplear durante la elaboración del Proyecto de Inversión en cada uno de sus módulos y acorde a las consideraciones del servicio, descritas en los términos de referencia.

El Plan de Actividades es primordial para el seguimiento del accionar de EL CONSULTOR, debido a que plantea los instrumentos y procedimientos a emplear durante el desarrollo del servicio, así como los tiempos destinados; por lo que se convierte en una herramienta para el seguimiento y monitoreo a las actividades desarrolladas por EL CONTRATISTA, con el propósito de cumplir con el objetivo de la contratación.

A continuación, se detalla los contenidos mínimos a considerar en el desarrollo del Plan de Actividades:

Carátula.

1. Índice de contenidos.
2. Marco legal y normativa técnica a aplicar.
3. Objetivos del Plan de Actividades (general y específicos).
4. Metodología de la formulación del Estudio, para cada módulo (\*).
5. Descripción de las actividades a ejecutar. Siendo su contenido mínimo lo siguiente:
  - Responsabilidades y actividades de cada integrante del Equipo Técnico del Estudio, por cada módulo (\*).
  - Cuadro donde se identifiquen los contenidos (por ítems según FICHA TÉCNICA

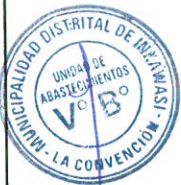

MUNICIPALIDAD DISTRITAL DE INKAWASI  
LA CONVENCION  
Econ. Ronald Palomino Huaman  
(E) UNIDAD FORMULADORA

10/50





MUNICIPALIDAD DISTRITAL DE INKAWASI  
La Convención – Cusco - VRAEM  
Creado por Ley N° 30265  
"Año de la Unidad, la Paz y el Desarrollo"



GENERAL PARA PROYECTOS DE INVERSIÓN DE BAJA Y MEDIANA COMPLEJIDAD o la norma que la modifique o reemplace) del Estudio, los tiempos de elaboración de cada ítem y los profesionales a cargo.

- Cronograma de desarrollo de las actividades del PI (Diagrama Gantt).
- Programación de visitas y actividades de campo (reuniones, talleres, entrevistas, encuestas, estudios, evaluaciones, entre otras), detallando objetivos, entidades y funcionarios clave con los que requiere coordinar.
- Mecanismos de control que aseguren la calidad y coherencia de la formulación de cada módulo(\*).
- Relación de profesionales que conforman el Equipo Técnico del Estudio. Incluir datos de contacto (número de teléfono, correo electrónico), N° de colegiatura y N° de documento de identidad.
- Recursos físicos destinados al desarrollo del Estudio, incluir dirección, teléfono de la oficina y dirección de correo electrónico empresarial.

6. Anexos:

- Contratos o documentación donde se especifique o demuestre la relación contractual entre el Equipo Técnico del Estudio y EL CONTRATISTA, durante el periodo que corresponda su participación (\*\*) en el desarrollo del Estudio.

**Notas:**

(\*) Módulo: corresponde según la normativa del Sistema Nacional de Programación Multianual y Gestión de Inversiones (INVIERTE.pe) a los capítulos de: Identificación, Formulación y Evaluación.

(\*\*) Si la intervención del profesional del Equipo Técnico del Estudio es posterior a la elaboración del Plan de Actividades, estos documentos podrán ser presentados junto al Entregable donde corresponda a su participación.

## 11.2. PROYECTO DE INVERSIÓN

El contenido mínimo para proyectos de preinversión se realiza de acuerdo a lo exigido en la FTE FICHA TÉCNICA ESTÁNDAR PARA LA FORMULACIÓN DE PROYECTOS DE INVERSIÓN DE ESTABLECIMIENTOS DE SALUD EN ZONA RURAL V.01 (INVERSIÓN MAYOR A 750 UIT Y MENOR O IGUAL A 4500 UIT) y su INSTRUCTIVO.

En los párrafos siguientes, se detalla las instrucciones para el correcto llenado de la Ficha Técnica Estándar.

### I. ASPECTOS GENERALES

#### 1. NOMBRE DEL PROYECTO

El nombre del proyecto se generará automáticamente cuando se haya seleccionado la naturaleza de intervención aplicable al Sector Salud (ampliación, mejoramiento, creación o recuperación) y se haya consignado el código RENIPRESS, así como el nombre de la localidad.

#### 2. ARTICULACIÓN CON EL PROGRAMA MULTIANUAL DE INVERSIONES (PMI)



MUNICIPALIDAD DISTRITAL DE INKAWASI  
LA CONVENCION  
Econ. Ronald Palomino Huaman  
(E) UNIDAD FORMULADORA

11/50



**MUNICIPALIDAD DISTRITAL DE INKAWASI**  
**La Convención – Cusco - VRAEM**  
Creado por Ley N° 30265  
"Año de la Unidad, la Paz y el Desarrollo"



#### **2.1 Servicios públicos con brecha identificada y priorizada:**

En el Sector Salud, se han identificado brechas en los servicios brindados en el primer nivel de atención. En concordancia con la Programación Multianual de Inversiones en Salud, aquel servicio para el que corresponde aplicar la Ficha Técnica Estándar es Atención de servicios de salud básicos.

#### **2.2 Indicador de producto asociado a la brecha de servicios:**

Los indicadores correspondientes al servicio público Atención de servicios de salud básicos con brecha identificada y priorizada son los siguientes:

- Porcentaje de establecimientos de salud del primer nivel de atención con capacidad instalada inadecuada (brecha de calidad).
- Porcentaje de nuevos establecimientos de salud del primer nivel de atención por implementar (brecha de cobertura).

#### **3. RESPONSABILIDAD FUNCIONAL**

La función, división funcional, grupo funcional y sector responsable, se encuentran predefinidos en la Ficha Técnica Estándar, en concordancia con el indicador de producto y el servicio público con brecha identificada.

#### **4. OFICINA DE PROGRAMACIÓN MULTIANUAL DE INVERSIONES-OPMI**

Seleccionados el Sector y el Pliego, se coloca el nombre de la Unidad Orgánica que hace las veces de OPMI y el nombre completo de la persona responsable de la OPMI.

#### **5. UNIDAD FORMULADORA-UF**

En este acápite se considera la información del área u órgano dentro de la entidad que actúa como Unidad Formuladora del PI. Seleccionados el Sector y el Pliego, se indica el nombre de la UF, de acuerdo con los datos de inscripción de la misma y el nombre completo del profesional responsable de la formulación del proyecto; así como el nombre completo de la persona responsable de la UF.

#### **6. UNIDAD EJECUTORA DE INVERSIONES - UEI**

Después de seleccionar el Sector y el Pliego, se coloca el nombre de la Unidad Ejecutora de Inversiones que se recomienda para ejecutar el PI. Asimismo, consignar el nombre completo del responsable de la Unidad Ejecutora de Inversiones para ejecutar el proyecto.

#### **II. IDENTIFICACIÓN 7. DESCRIPCIÓN DE LA SITUACIÓN ACTUAL**

 **MUNICIPALIDAD DISTRITAL DE INKAWASI**  
**LA CONVENCION**  
Econ. Ronald Palomino Huaman  
(E) UNIDAD FORMULADORA

12/50







MUNICIPALIDAD DISTRITAL DE INKAWASI  
La Convención – Cusco - VRAEM  
Creado por Ley N° 30265  
"Año de la Unidad, la Paz y el Desarrollo"



### 7.1 Datos Generales del ES objeto del proyecto de inversión:

Al consignar el Código Único de RENIPRESS (con todos los ceros), se generará automáticamente el nombre del ES existente y su categoría actual. Se puede acceder al listado de los establecimientos registrados en el Registro Nacional de Instituciones Prestadoras de Servicios de Salud (RENIPRESS) en el siguiente enlace web: <http://app12.susalud.gob.pe/>. Luego, se ingresa las coordenadas geográficas de la ubicación del ES. El dato de la población asignada al ES puede provenir de la DIRIS, DIRESA, GERESA, de la Red de Salud o del mismo ES. En caso la naturaleza del PI sea CREACIÓN; es decir, cuando el ES no exista, en el campo de Código Único RENIPRESS consignar cero o NUEVO.

### 7.2 Ubicación Geográfica:

Al consignar el Código Único de RENIPRESS en la subsección 7.1, inmediatamente aparecerá ubigeo, el departamento, provincia y distrito en las celdas correspondientes. Asimismo, es importante consignar el nombre de la localidad, centro poblado o comunidad; así como las coordenadas geográficas del PI8. A continuación, el formulador debe seleccionar la región natural donde se ubicará el proyecto de inversión.

### 7.3 Ámbito de Influencia del ES o ámbito del PI:

Para determinar el ámbito de influencia del proyecto de inversión, es necesario analizar la red de servicios de salud en función del territorio, población y accesibilidad a los servicios, enfocándose en la persona respecto a su familia y comunidad. Se debe consignar el desagregado por edades simples y grupos etáreos de la población total del ámbito del proyecto. Alternativamente, el formulador puede registrar la población estimada por grupo etarios proporcionada por la DIRIS, DIRESA o GERESA correspondiente al establecimiento objeto del PI y los establecimientos que conforman el área de influencia sobreescribiendo los datos en los campos correspondientes a la población total asignada al establecimiento de salud (variable POB ES) y a la población referida al establecimiento de salud objeto de la intervención (variable POB REF).

1. Destino de la referencia del ES objeto del PI Son los establecimientos de salud a donde se refieren pacientes o elementos de ayuda diagnóstica. De ser necesario, el formulador puede insertar más filas para ingresar los datos correspondientes. Por ejemplo, cuando además de derivar pacientes a un ES de categoría I-4, sea necesario derivar pacientes a un hospital, el formulador insertará una fila adicional y completar los datos.
2. Referencias al establecimientos de salud objeto del PI Son todas las IPRESS que refieren al ES objeto del proyecto. De requerirlo, el formulador puede añadir más filas para ingresar los datos correspondientes. Es importante consignar las distancias, población asignada y seleccionar de las listas desplegables, el tipo de vía y el medio de transporte utilizado para las referencias. Asimismo, indicar el año al que pertenece la información, la Red Integrada

MUNICIPALIDAD DISTRITAL DE INKAWASI  
LA CONVENCION  
Econ. Ronald Palomino Huaman  
(E) UNIDAD FORMULADORA

13/50



MUNICIPALIDAD DISTRITAL DE INKAWASI  
La Convención – Cusco - VRAEM  
Creado por Ley N° 30265  
"Año de la Unidad, la Paz y el Desarrollo"



de Salud o Red de Salud y su respectiva Microrred de corresponder, la categoría del ES, el código RENIPRESS, el nombre del establecimiento, entre otros.

#### 7.4 Población del área de influencia:

El dato de la población total, corresponde a la población asignada por grupos de edad. Utilizar la tasa de crecimiento de la población asignada; de no estar disponible esta, aplicar la tasa de crecimiento intercensal del nivel distrital en el que se enmarca el área de influencia del PI. En caso que las tasas de crecimiento mencionadas no se encontraran disponibles, el formulador podrá calcular una tasa de crecimiento utilizando la siguiente fórmula:

$$TC = \left[ \left( \frac{P_t}{P_0} \right)^{\frac{1}{t}} - 1 \right] \times 100$$

Donde: TC = Tasa de crecimiento promedio anual de la población

Pt = Población del año "t" (por ejemplo, población según Censo del año 2017)

P0 = Población inicial (por ejemplo, población según Censo del año 2007)

t = Diferencia entre Pt y P0 en años.

Si la tasa de crecimiento de la población fuera negativa, el formulador podrá asumir una tasa de crecimiento igual a cero para las proyecciones o aplicar la tasa de crecimiento provincial o departamental. Como parte de la situación actual el formulador puede incluir datos de zona sísmica según Decreto Supremo N° 003-2016-VIVIENDA, altitud en metros sobre el nivel del mar (m.s.n.m.), temperatura promedio anual de la zona de intervención, precipitación anual en milímetros, humedad relativa; así como un breve perfil epidemiológico del ámbito de intervención, como por ejemplo: enfermedades prevalentes (tres principales causas de morbilidad) y tasas de mortalidad.

#### 7.5 Situación Actual de la prestación de los servicios de salud en el ámbito distrital

**La población afectada:** describir brevemente los aspectos demográficos, económicos, sociales, culturales, además de los problemas y efectos que percibe la población demandante.

**El territorio:** En forma concisa, el formulador debe delimitar el área de influencia del PI, señalando:  
i) el área donde se localiza la población afectada, ii) el área donde se ubica la UP a intervenir

14 / 50

MUNICIPALIDAD DISTRITAL DE INKAWASI  
LA CONVENCION  
Econ. Ronald Palomino Huaman  
(E) UNIDAD FORMULADORA







MUNICIPALIDAD DISTRITAL DE INKAWASI  
La Convención – Cusco - VRAEM  
Creado por Ley N° 30265  
"Año de la Unidad, la Paz y el Desarrollo"



(cuando esta existe), iii) el área donde se ubican otras UP a las cuales puede acceder la población afectada, y iv) el área que se defina preliminarmente en el marco del diagnóstico de la UP. Asimismo, se debe definir el área de Influencia (espacio geográfico donde el problema afecta directamente a la población).

**La Unidad Productora:** Identificar las restricciones que están impidiendo que la UP provea los bienes y servicios. El formulador **debe** describir en forma concisa el estado de conservación de la infraestructura (por bloques, indicando los ambientes prestacionales y complementarios con sus respectivos sub ambientes asociados, de corresponder); así como los materiales de construcción. Los criterios empleados para la calificación del estado de conservación de los ambientes, son los siguientes:

- Bueno: Ambiente con ligero deterioro en acabados por el uso normal. Recibe mantenimiento permanente.
- Regular: Ambiente con acabados e instalaciones eléctricas y sanitarias que presentan deterioro visible. Las acciones de mantenimiento son esporádicas.
- Malo: Ambiente con estructuras deterioradas; acabados e instalaciones eléctricas y sanitarias con desperfectos; sin acciones de mantenimiento.

Asimismo, es importante mencionar datos del equipamiento por estado de conservación según tipo de equipo.

- Bueno: equipo en perfectas condiciones técnicas y físicas; se encuentra dentro de su tiempo de vida útil y no ha tenido intervenciones de mantenimiento correctivo.
- Regular o deficiente: equipo que se encuentra operando en condiciones normales técnicas y físicas y dentro de sus parámetros técnicos; ha superado su tiempo de vida útil y ha tenido intervenciones de mantenimiento correctivo.
- Malo: equipo que se encuentra en condiciones deficientes técnicas y físicas, opera sin cumplir los parámetros técnicos establecidos en los lineamientos de los planes de equipamiento vigentes del Sector Salud y/o no opera; ha superado su tiempo de vida útil; independientemente de si haya o no tenido intervenciones de mantenimiento. La fuente de información será el inventario de equipos y el levantamiento de información correspondiente (Formato N°01: Evaluación integral del equipamiento existente y Formato N°02: Equipamiento existente recuperable elaborados de la Directiva N°004-2013-DGIEM/MINSA)10.

#### 7.6 Oferta Sin Proyecto

Revisar el módulo de Identificación de la Guía General para la Identificación, Formulación y Evaluación de Proyectos de Inversión, en la que se brindan orientaciones para la estimación de la

15/50

MUNICIPALIDAD DISTRITAL DE INKAWASI  
LA CONVENCION  
Econ. Ronald Palomino Human  
(E) UNIDAD FORMULADORA





MUNICIPALIDAD DISTRITAL DE INKAWASI  
La Convención – Cusco - VRAEM  
Creado por Ley N° 30265  
"Año de la Unidad, la Paz y el Desarrollo"



oferta actual y la oferta optimizada (páginas 32 a 37). Los resultados se deben ingresar en la ficha Técnica Estándar para obtener la brecha de cada servicio.

#### 8. PROBLEMA CENTRAL

En la Ficha Técnica Estándar, se ha predefinido el problema central, sus causas y sus efectos. Sin embargo, considerando las particularidades que se evidencien en el diagnóstico de la problemática de los servicios de salud que brinde la IPRESS, la UF podría modificar una o más causas directas o indirectas y uno o más efectos, siempre que se conserve la lógica de causalidad y teniendo en cuenta que las causas indirectas se convertirán en los medios fundamentales.

#### 9. DEFINICIÓN DE LOS OBJETIVOS DEL PROYECTO DE INVERSIÓN

El formulador deberá seleccionar uno o más indicadores que se relacionen mejor con el objetivo central del PI, de acuerdo a la realidad particular del ES, se sugiere Población atendida o Urgencias atendidas, cuyas unidades de medida son Pacientes y Atenciones respectivamente. La unidad de medida se generará una vez seleccionado el indicador. Es muy importante que se consigne la línea base del indicador y su valor al final del proyecto; así como la fuente de verificación (publicaciones mensuales o anuales, boletines, informes de gestión, ASIS local o regional, etc.).

#### 10. DESCRIPCIÓN DE ALTERNATIVAS DE SOLUCIÓN

Teniendo en cuenta el cumplimiento de las normas técnicas de salud y factores condicionantes como la identificación de riesgo de desastres asociados al impacto del cambio climático, sería posible plantear más de una propuesta de solución respecto a la localización del proyecto. En base a los medios fundamentales, es posible plantear alternativas de solución relacionadas con la naturaleza de intervención (mejoramiento o ampliación, por ejemplo), así como respecto al análisis técnico. Además de los componentes de infraestructura y equipamiento, es posible plantear otros componentes, que contribuyan a la solución del problema central identificado, como la capacitación, entendida como la formación de conocimiento y habilidades del personal de salud, vinculados al logro del objetivo central del PI.

### III. FORMULACIÓN

#### 11. HORIZONTE DE EVALUACIÓN

Considerando que el horizonte de evaluación del PI comprende la Fase de Ejecución y la Fase de Funcionamiento, la OPMI del Sector Salud, ha determinado que el plazo de ejecución del



MUNICIPALIDAD DISTRITAL DE INKAWASI  
LA CONVENCION  
Econ. Ronald Pádmimo Huaman  
(E) UNIDAD FORMULADORA

16/50





MUNICIPALIDAD DISTRITAL DE INKAWASI  
La Convención – Cusco - VRAEM  
Creado por Ley N° 30265  
"Año de la Unidad, la Paz y el Desarrollo"



proyecto estándar, es de 1 año y su periodo de funcionamiento de 7 años, totalizando 8 años de horizonte de evaluación.

## 12. ANÁLISIS DE LA DEMANDA

**12.1 POBLACIÓN DEMANDANTE** A partir de los datos consignados en la sección de IDENTIFICACIÓN, se obtiene la población de referencia, la población demandante potencial y la población demandante efectiva. En el caso de proyectos de inversión en zonas rurales la población objetivo es igual a la población demandante efectiva.

**12.2 PROYECCIÓN DE LA DEMANDA EFECTIVA** En base a las estimaciones de la población demandante efectiva, en la Ficha Técnica Estándar se proyecta la demanda efectiva de cada uno de los servicios de salud de forma automática, desde el segundo año del horizonte de evaluación según UPSS o actividad.

**13. BRECHA DE SERVICIOS** Se calcula automáticamente sobre la base de la comparación de la demanda proyectada y la oferta optimizada o "sin proyecto".

## 14. ANÁLISIS TÉCNICO

**14.1 Programa Médico Funcional (PMF)** Todos los servicios y actividades considerados en el PMF de la Ficha Técnica Estándar cuentan con la asignación de un ambiente correspondiente (exclusivo o funcional) según las necesidades de atención de la población del ámbito de influencia, por lo que no es necesario elaborar o consignar datos para la obtención del PMF.

El PMF de la Ficha Técnica Estándar incluye los servicios de salud que definen la capacidad resolutive de ES de categorías I-1, I-2 y I-3; por tanto, de acuerdo con el diagnóstico de las necesidades de atención, la UF seleccionará los servicios que se requieren para crear, mejorar, ampliar o recuperar la capacidad de producción de servicios de salud. Solo en los casos en los que la UF deba justificar la inclusión de ambientes adicionales (por ejemplo, 2 consultorios en vez de 1 o ambientes diferenciados o exclusivos para la atención ambulatoria por profesionales de la salud), deberá tener en cuenta los datos de población de referencia, población demandante potencial, población demandante efectiva, grado de uso y ambientes resultantes en el PMF. Con los valores del año 7 de la proyección de la demanda efectiva, se calcula automáticamente el grado de utilización que será empleado para dimensionar la cartera de servicios. El formulador completará en la columna CANT. del PMF, la información de ambientes físicos y consignará algunas precisiones en la columna observaciones adicionales a las que ya están consideradas en la ficha.



MUNICIPALIDAD DISTRITAL DE INKAWASI  
LA CONVENCION  
Econ. Ronald Palomino Huaman  
(E) UNIDAD FORMULADORA



MUNICIPALIDAD DISTRITAL DE INKAWASI  
La Convención – Cusco - VRAEM  
Creado por Ley N° 30265  
"Año de la Unidad, la Paz y el Desarrollo"



**14.2 Diseño Técnico Preliminar** En base a los medios fundamentales mutuamente excluyentes, la UF deberá explorar distintas alternativas técnicas respecto a la localización, naturaleza de intervención o diseño constructivo. En este último caso podría compararse un diseño constructivo convencional con un diseño constructivo modular. Con relación al diseño modular se ha elaborado una propuesta que la UF puede utilizar de manera referencial, los alcances de dicho diseño se pueden revisar en la página web del Programa Nacional de Inversiones en Salud - PRONIS11. Este diseño modular consta de una infraestructura flexible, funcional y de rápida implementación de establecimientos de salud, la cual cuenta con unidades prestadoras de servicios necesarias para el tratamiento de enfermedades preventivas e infectocontagiosas. Para el análisis comparativo de la infraestructura modular y convencional, se toman como referencia las características de los tipos de infraestructura.

TABLA 01

CARACTERÍSTICAS DE SISTEMAS CONSTRUCTIVOS

DISEÑO CONSTRUCTIVO MODULAR	DISEÑO CONSTRUCTIVO CONVENCIONAL
<ul style="list-style-type: none"><li>• El costo es similar a un diseño convencional</li><li>• Resistencia sísmica según NTS.</li><li>• Menor tiempo de implementación</li><li>• Fácil montaje y desmontaje</li><li>• Flexibilidad de ampliación y adaptación de ambientes según demanda de atención.</li><li>• Infraestructura ecoamigable</li><li>• Estructura elevada tipo palafito</li><li>• Losa elevada de elementos estructurales</li><li>• Pórticos metálicos curvos auto portantes.</li><li>• Cobertura autosoportada</li><li>• Losa armada.</li><li>• Resistencia sísmica</li><li>• Vigas y columnas metálicas, etc</li><li>• Pisos y paredes de linoleo flexible</li></ul>	<ul style="list-style-type: none"><li>• El costo es similar al de un diseño modular.</li><li>• Resistencia sísmica según NTS.</li><li>• Mayor tiempo de ejecución</li><li>• Losa de concreto armado</li><li>• Zapatas de concreto armado</li><li>• Vigas y columnas de concreto armado</li><li>• Pisos de cerámico / porcelanato</li><li>• Paredes exteriores pintadas</li></ul>



MUNICIPALIDAD DISTRITAL DE INKAWASI  
LA CONVENCION  
Econ. Ronald Palomino Huaman  
(E) UNIDAD FORMULADORA





MUNICIPALIDAD DISTRITAL DE INKAWASI  
La Convención – Cusco - VRAEM  
Creado por Ley N° 30265  
"Año de la Unidad, la Paz y el Desarrollo"



Para cada tipo de diseño constructivo, la UF evaluará las características más convenientes para la situación particular que se requiera atender, prefiriendo la más eficaz y operativa para una atención asistencial oportuna, para lo cual se analizará el tiempo de ejecución, complejidad de instalación o construcción.

#### 14.3 Requerimientos Institucionales y/o Normativos

La UF debe manifestar de manera explícita que la ubicación seleccionada para el proyecto cumple con los criterios de localización establecidos en la Norma Técnica de Salud N° 113-MINSA/DGIEM-V01 "Infraestructura y Equipamiento de los Establecimientos de Salud del Primer Nivel de Atención" Asimismo, se debe anexar documentación que demuestre, según corresponda: el saneamiento físico legal o arreglo institucional, factibilidad de servicios básicos (propuesta técnica alternativa) y la aprobación de la cartera de servicios por parte de la Autoridad Sanitaria correspondiente. En el marco del saneamiento físico legal, se acepta como parte de los arreglos institucionales, las cesiones de uso o los acuerdos para la gestión de la titularidad del terreno a nombre del MINSA en un plazo razonable, antes de la declaración de viabilidad del proyecto. Los costos asociados a los requisitos constructivos (instalación de tuberías, puntos de acceso, redes de suministro, etc.) de las empresas de servicios de agua, saneamiento y electricidad para la factibilidad de los mismos, podrán incluirse en los costos de inversión del proyecto como acciones de obras complementarias.

#### 15.COSTOS DEL PROYECTO

##### 15.1 Estimación de los Costos de Inversión

Con la finalidad de que los costos de infraestructura no se sobreestimen, el Sector Salud ha determinado costos por metro cuadrado según región natural, los mismos que se presentan en la siguiente tabla:

TABLA 02

REGIÓN NATURAL	COSTO/M2 EN SOLES
Costa	6,000
Sierra	6,500
Selva	7,000

El costo aproximado de infraestructura, se calcula al multiplicar los costos presentados en la TABLA 02 por el área obtenida en el programa arquitectónico. El área resultante del Programa Arquitectónico (PA) que se anexará a la Ficha Técnica Estándar, es una estimación inicial del área

19/50



MUNICIPALIDAD DISTRITAL DE INKAWASI  
LA CONVENCION  
Econ. Ronald Palomino Huaman  
(E) UNIDAD FORMULADORA



MUNICIPALIDAD DISTRITAL DE INKAWASI

La Convención – Cusco - VRAEM

Creado por Ley N° 30265

"Año de la Unidad, la Paz y el Desarrollo"



total a construir; no obstante, con el fin de reducir las diferencias con el anteproyecto de arquitectura, se requiere identificar detalladamente los ambientes requeridos para las UPSS y las UPS que permitan clasificar áreas con sus respectivos porcentajes de circulaciones (internas y externas), según los valores determinados. Asimismo, se precisan las obras complementarias necesarias para generar condiciones adecuadas para la prestación de los servicios de salud y sus respectivas metas, tales como cerco perimétrico, instalaciones de control de ingreso (vehicular, peatonal), veredas exteriores e interiores; y, de ser el caso, detallar las intervenciones necesarias para acceder a los servicios básicos (por ejemplo energía, agua potable); así como para la evacuación de aguas residuales a la red de alcantarillado, de acuerdo a lo señalado en los documentos de factibilidad de servicios emitidos por las entidades responsables. Respecto a los costos de equipamiento, es necesario desarrollar el Programa de Equipamiento (PE) sobre la base del PA, de acuerdo a la normatividad vigente del MINSA y anexarlo a la Ficha Técnica Estándar. En el caso de los costos de recursos humanos, se debe identificar y cuantificar los recursos humanos que se requieren para la provisión de los servicios de salud en la situación con proyecto; y, considerando los recursos humanos en la situación sin proyecto, determinar los recursos adicionales. Dichos requerimientos se determinarán teniendo en cuenta la provisión de los servicios de salud en la situación con proyecto. Utilizar la metodología expresada en la "Guía técnica para la metodología de cálculo de las brechas de recursos humanos en salud para los servicios asistenciales del primer nivel de atención" (Resolución Ministerial N° 176-2014/MINSA).

**A. Metas Físicas, Costo de inversión y Plazos:** La Descripción del Producto corresponde a situaciones alcanzadas con la implementación del proyecto (por ejemplo: ES construido, ES equipado, etc.). El logro de cada producto requiere de acciones que se clasifican en infraestructura, equipamiento, intangibles (capacitación, gestión, plan de mantenimiento). Se debe consignar la Unidad de Producción (consultorio en el caso de consulta externa) y el tamaño (m2 en el caso de infraestructura). En el ítem de infraestructura, cuando corresponda, se deberá incluir las obras complementarias; por ejemplo, cerco perimétrico, drenaje pluvial, red de suministro de energía y/o agua potable, etc. Los gastos generales, utilidad e IGV, no son ítems y deberían formar parte de los productos cuando corresponda<sup>12</sup>. Los costos de la gestión del proyecto, el expediente técnico o documento equivalente, supervisión de productos y supervisión de estudios definitivos, se consignan por separado a continuación de INTANGIBLES en el Cronograma de Ejecución Física. Considerar el metrado del programa arquitectónico elaborado por la UF para el llenado de las metas físicas según UPS/UPSS (deben incluir las circulaciones y ambientes complementarios), de igual modo las unidades de producción del ítem de equipamiento de acuerdo al programa de equipamiento según UPS/UPSS. Los costos de infraestructura se calculan como el producto del costo por metro cuadrado y del área a construir, dependiendo si el proyecto se encuentra ubicado en Costa, Sierra o Selva. Los costos de equipamiento, se estiman en base a los costos referenciales publicados por el Sector Salud o con el respaldo de cotizaciones con una antigüedad no mayor a cuatro meses. Es necesario tener presente que las cotizaciones deben incluir el

20 / 50



MUNICIPALIDAD DISTRITAL DE INKAWASI  
LA CONVENCION  
Econ. Ronald Palomino Huaman  
(E) UNIDAD FORMULADORA







MUNICIPALIDAD DISTRITAL DE INKAWASI

La Convención – Cusco - VRAEM

Creado por Ley N° 30265

"Año de la Unidad, la Paz y el Desarrollo"



traslado, instalación y capacitación. Se presentan acciones y unidades de medida típicas, las mismas que pueden ser cambiadas por el formulador, siempre que las introducidas sean consistentes con los productos definidos. Las fechas de inicio y término del expediente técnico y la ejecución física se consignan en mes y año.

**B. Cronograma de Ejecución Física:** Para cada tipo de ítem, consignar la unidad de medida representativa (unidad, metros cuadrados, equipo, etc.) e indicar el avance físico por mes.

**C. Cronograma de Ejecución Financiera:** En cada periodo, el formulador debe ingresar la inversión que se ha previsto realizar en soles. Los costos de los componentes (infraestructura, equipamiento, etc.) incluyen gastos generales, utilidad e IGV.

#### 15.2 Estimación de los Costos de inversión en la fase de Funcionamiento

Durante la fase de Funcionamiento es posible que se requiera realizar inversiones para reponer la infraestructura o el equipamiento, cuyos costos se estiman como el 30% del monto de inversión en equipamiento y el 30% del costo de infraestructura en los años 3 y 6 de funcionamiento del proyecto.

#### 15.3 Estimación de los costos de Operación y Mantenimiento incrementales

**A. Costo Anual de Recursos Humanos con Proyecto:** Consignar los datos de los recursos humanos del ES, por grupo ocupacional (médico cirujano/a, cirujano, enfermero/a, nutricionista, etc.) y personal administrativo, la cantidad, condición laboral de cada recurso humano, remuneración anual, aguinaldo o gratificación anual y costo total anual del recurso humano. Si hubiera alguna precisión o caso particular, indicarlo en la columna OBSERVACIONES. La estimación de la brecha de recursos humanos se realiza de acuerdo a lo establecido en la "Guía Técnica para la Metodología de Cálculo de las Brechas de Recursos Humanos en Salud para los Servicios Asistenciales del Primer Nivel de Atención", aprobada con Resolución Ministerial N° 175-2014/MINSA.

**B. Costos de operación y mantenimiento sin proyecto** En la situación sin proyecto, la UF debe consignar los costos en los que incurre el ES para la operación (remuneraciones, servicios, insumos y, de corresponder, otros gastos) y mantenimiento, a precios de mercado y a precios sociales. La fuente de información es el ES que se intervendrá (planillas de remuneración, reportes de gastos, inventario, facturas, recibos, rendición de cuentas) u otro ES similar cuando la naturaleza de intervención sea CREACIÓN. Las Remuneraciones corresponden al pago de recursos humanos, se compone de una parte fija y una variable. La compensación fija se establece en función a la clasificación por grupo ocupacional en la que se encuentre la persona: médico

21/50

MUNICIPALIDAD DISTRITAL DE INKAWASI  
LA CONVENCION  
Econ. Ronald Palomino Huaman  
(E) UNIDAD FORMULADORA





MUNICIPALIDAD DISTRITAL DE INKAWASI  
La Convención – Cusco - VRAEM  
Creado por Ley N° 30265  
"Año de la Unidad, la Paz y el Desarrollo"



especialista, profesional de la salud y técnico de la salud; la parte variable sujeta a valoraciones priorizadas (entre las que figuran: zona alejada de frontera, zona de emergencia, servicios críticos, entre otros). Asimismo, cuenta con pago de guardias y bonificaciones de escolaridad y aguinaldos.

Los servicios considerados para un ES sin internamiento son los siguientes: energía eléctrica, agua, telefonía fija, internet, cable, limpieza, seguridad. Los insumos comprenden: materiales de laboratorio, material médico, reactivos, oxígeno. El pago de Otros Gastos corresponde a aquellos gastos que podrían presentarse por alguna situación atípica y que no se encuentran comprendidos en lo señalado anteriormente. Cuando el proyecto va a crear o instalar capacidades para la producción de un servicio nuevo, los costos de operación y mantenimiento en la situación sin proyecto, serán iguales a cero, ya que en la situación actual aún no se estaría produciendo.

**C. Costos de operación y mantenimiento con proyecto** En la situación con proyecto, los costos de operación y mantenimiento, a precios de mercado y a precios sociales, se generan automáticamente en la ficha Técnica Estándar, siendo una aproximación a los costos en los que incurrirá el ES con la implementación del PI.

**D. Costos de operación y mantenimiento incrementales** Los costos incrementales que se aprecian en la Ficha Técnica Estándar, resultan de restar los costos de operación y mantenimiento con proyecto menos los costos de operación y mantenimiento sin proyecto.

#### IV. EVALUACIÓN

**16. CRITERIOS DE DECISIÓN DE INVERSIÓN** Los indicadores de evaluación social se calculan automáticamente para la Alternativa 1; como indicador de eficiencia puede utilizarse el promedio de beneficiarios o la cantidad de atenciones totales durante el periodo de funcionamiento. En el caso de la Alternativa 2, el formulador deberá realizar los cálculos en una hoja Excel anexa, teniendo en cuenta que el monto de inversión a precios sociales se obtiene desagregando cada componente en bienes de origen nacional, bienes de origen importado, mano de obra calificada, mano de obra no calificada, etc. según corresponda y aplicando los factores de corrección vigentes. El Valor Actual de los Costos (VAC) se obtiene aplicando una tasa social de descuento de 8% al flujo de costos incrementales. El Costo Anual Equivalente (CAE) se utiliza cuando las alternativas de solución presentan periodos de evaluación diferentes. El costo por beneficiario directo es igual al monto de inversión dividido entre el promedio de la cantidad de atendidos del primer y del último año del periodo de funcionamiento. Como respaldo de la información consignada en la Ficha Técnica Estándar, el formulador debe adjuntar la hoja de cálculo con las estimaciones de costo/eficiencia correspondiente.

22/50

MUNICIPALIDAD DISTRITAL DE INKAWASI  
LA CONVENCIÓN  
Econ. Ronald Palomino Huaman  
(E) UNIDAD FORMULADORA







MUNICIPALIDAD DISTRITAL DE INKAWASI  
La Convención – Cusco - VRAEM  
Creado por Ley N° 30265  
"Año de la Unidad, la Paz y el Desarrollo"



**17.SOSTENIBILIDAD** La entidad responsable de la Operación y Mantenimiento del PI es la Autoridad Sanitaria correspondiente. Se deberá indicar la dependencia a cargo y el documento que garantiza la operación y mantenimiento del PI; así como el documento de compromiso de disponibilidad de los Recursos Humanos para la operación del ES.

**18.MODALIDAD DE EJECUCIÓN** Seleccionar la modalidad de ejecución para cada uno de los componentes del proyecto de inversión.

**19.FUENTE DE FINANCIAMIENTO** Seleccionar de la lista desplegable la fuente de financiamiento que se utilizará para la ejecución del proyecto de inversión estándar.

#### 20.CONCLUSIONES Y RECOMENDACIONES

El formulador deberá describir los principales aspectos del PI y las razones por las que se considera que reúne los elementos indispensables para aprobarlo y declararlo viable. Asimismo, el formulador recomendará las acciones en la fase de Ejecución que aseguren la consistencia con la concepción técnica y dimensionamiento del PI aprobado, en particular la consecución de saneamiento físico legal si fuera el caso, así como los compromisos de las entidades tales como construcción de vías, obras de mitigación, entre otros.

**21.FECHA DE CULMINACIÓN DE LA PROPUESTA DE INVERSIÓN** Se anotará el día, mes y año de culminación del proyecto estándar por parte del formulador.

**22. FIRMAS** La Ficha Técnica Estándar debe ser suscrita por el formulador y por el responsable de la Unidad Formuladora.

Para la aprobación del proyecto será necesario presentar el resumen ejecutivo

#### Contenido del RESUMEN EJECUTIVO

##### A. Información general del proyecto:

Nombre del proyecto: deberá contener la naturaleza y el objeto de la intervención así como la localización.

Unidad Formuladora (UF), Unidad Ejecutora de Inversiones (UEI) recomendada, localización geográfica (incluida la georreferenciación), duración de la ejecución, fecha estimada de inicio de la ejecución, e inversión total del proyecto.

Señalar el servicio público con brecha identificada y priorizada relacionada con el proyecto, así como el indicador de producto asociado a dicha brecha, según la Programación Multianual de Inversiones al cual corresponda.

##### B. Planteamiento del proyecto:

MUNICIPALIDAD DISTRITAL DE INKAWASI  
LA CONVENCION  
Econ. Ronald Palomino Huaman  
(E) UNIDAD FORMULADORA



MUNICIPALIDAD DISTRITAL DE INKAWASI  
La Convención – Cusco - VRAEM  
Creado por Ley N° 30265  
"Año de la Unidad, la Paz y el Desarrollo"



Se señalarán los objetivos y medios fundamentales del proyecto. Se detallarán las alternativas de solución que han sido evaluadas, precisándose las acciones que se incluyen en cada una. Si la alternativa de solución es única se sustentará el resultado.

**C. Determinación de la brecha oferta y demanda:**

Se incluirá la tabla de balance de oferta y demanda proyectado en el horizonte de evaluación del Proyecto. Se precisará el enfoque metodológico, los parámetros y supuestos utilizados para las estimaciones y proyecciones de la demanda y la oferta.

Se precisará el número de beneficiarios directos del proyecto.

**D. Análisis técnico del Proyecto:**

Se presentará las alternativas de localización, tamaño y tecnología que se hayan evaluado, indicando los factores que se han considerado para su definición y el sustento de la selección. De ser el caso, sustentar por qué no se ha considerado más de una alternativa técnica.

**E. Costos del Proyecto:**

Incluir una tabla con el cronograma de los costos de inversión a precios de mercado desagregados por componentes. Sustentar de manera concisa la información utilizada para la estimación de los costos. Incluir tabla del cronograma de los costos de operación y mantenimiento, así como los costos de reposición cuando corresponda.

Sustentar de manera concisa la información utilizada para la estimación de los costos.

Se precisará el costo de inversión por beneficiario

**F. Evaluación Social:**

Señalar de manera concisa los beneficios y costos sociales del Proyecto, la metodología, parámetros y supuestos asumidos para su estimación. Precisar los indicadores de rentabilidad social y presentar el ranking de alternativas de acuerdo al criterio de decisión elegido (VAN social o costo-eficacia). Señalar las variables a las cuales es más sensible el proyecto y los rangos de variación que afectarían la rentabilidad social o la selección de alternativas.

**G. Sostenibilidad del Proyecto:**

Señalar los riesgos que se han identificado en relación con las sostenibilidad del proyecto y las medidas que se han adoptado. Mostrar el porcentaje de cobertura del financiamiento de los costos de operación y mantenimiento, a partir de las diferentes fuentes de ingresos que el proyecto es capaz de generar, según sea el caso.

**I. Gestión del Proyecto:**

Precisar la organización que se adoptará y la asignación de responsabilidades y recursos para la ejecución del proyecto y su posterior operación y mantenimiento.

**J. Marco Lógico:**



MUNICIPALIDAD DISTRITAL DE INKAWASI  
LA CONVENCION  
Econ. Ronald Palomino Huaman  
(E) UNIDAD FORMULADORA

24 / 50





MUNICIPALIDAD DISTRITAL DE INKAWASI  
La Convención – Cusco - VRAEM  
Creado por Ley N° 30265  
"Año de la Unidad, la Paz y el Desarrollo"



Incluir el marco lógico de la alternativa seleccionada, a nivel de propósito, componentes y fines directos, precisando los indicadores y metas.

#### 4. ANEXOS

Documentación obligatoria técnica según la tipología de la propuesta que deberá formar parte del estudio de preinversión.

1. Perfil o Ficha Técnica y Resumen Ejecutivo registrados en el Banco de Inversiones, dentro del Formato N° 07-A (con los Anexos completos correspondientes), firmados y visados por los especialistas correspondientes. Los mismos que deberán ser cargados en el Aplicativo Informático del FIDT (en formato PDF).
2. Acta de acuerdos vigente del CRIIS.
3. Documento de Partida registral que acredite el Saneamiento Físico Legal (SFL) la cual deberá estar a nombre de la Entidad, de acuerdo al Art. 8 de la Ley 29151, o Documento de arreglo institucional (AI).

Los AI se pueden acreditar con al menos uno de los siguientes documentos:

- ✓ Escritura Pública, minuta o contrato de transferencia de dominio o actos de administración.
- ✓ Convenio Interinstitucional donde se especifique la ubicación y características del predio (legalidad del acto y legitimidad de las partes).
- ✓ Resolución Administrativa que disponga la Afectación en Uso (con plazo indeterminado o determinado) a favor de la Autoridad de Salud.
- ✓ Acuerdo de Concejo Municipal (o Acuerdo de Consejo Regional) y Resolución Administrativa de Cesión en Uso o de transferencia a favor del Gobierno Regional o de la entidad del Sector Salud, según corresponda.
- ✓ En el caso de que el terreno sea propiedad de una comunidad campesina: documento de cesión en uso, especificando el área y el tiempo de la cesión.

Excepcionalmente, se aceptará que la disponibilidad física del predio se acredite con uno de los siguientes documentos:

- ✓ Constancias o certificados que acrediten la posesión del predio a nombre del establecimiento de salud o del Gobierno Regional.
- ✓ Resolución de creación del ES u otro documento fehaciente que determine la preexistencia del servicio público de salud antes de la titulación o deslinde de las superficies que se encuentran inscritas en el Registro de Predios a nombre de comunidades campesinas (CC) y nativas (CN) (Art. 244 D.S.008-2021-Vivienda: "244.1 La identificación y delimitación de predios o inmuebles estatales de dominio público, preexistentes a la titulación o deslinde de las superficies que se encuentran inscritas en el Registro de Predios a nombre de comunidades campesinas y nativas, comprende los predios o inmuebles destinados al uso público y los que sirven de soporte para la prestación de servicios públicos, bienes que por mandato de ley nunca salieron del ámbito de la propiedad estatal").

MUNICIPALIDAD DISTRITAL DE INKAWASI  
LA CONVENCION  
Econ. Ronald Palomino Huaman  
(E) UNIDAD FORMULADORA

25 / 50



MUNICIPALIDAD DISTRITAL DE INKAWASI  
La Convención – Cusco - VRAEM  
Creado por Ley N° 30265  
"Año de la Unidad, la Paz y el Desarrollo"



- ✓ Acta de Asamblea y/o declaración jurada donde conste el reconocimiento del área destinada a uso y servicio público de libre disponibilidad, expedida por CN, CC u otros.
- ✓ Acta de entrega del terreno por el titular de dominio.
- ✓ En caso se proyecte la compra del terreno de un privado, tener al menos una carta de intención del propietario en la cual éste declare su voluntad de vender y se especifiquen el área y precio solicitado por m2.
- 4. El Informe Técnico Legal o informe similar, firmado, visado y/o sellado por el responsable de la Unidad Ejecutora de Inversiones (UEI), que desarrolle el cumplimiento de los criterios de selección de los terrenos para los ES, indicados en las disposiciones específicas de las Normas Técnicas de Salud (NTS) N° 113MINS/DGIEM-V01.
- 5. Programa Médico Funcional (PMF) aprobado, firmados y sellados por la Autoridad de Salud.
- 6. Programa Arquitectónico (PA) y Programa de Equipamiento (PE) firmados y sellados por los profesionales de cada especialidad.
- 7. Documento de compromiso de la disponibilidad de recursos humanos y Programa de Recursos Humanos (PRH) para la operación del establecimiento de salud, firmado por el responsable del establecimiento de salud o por la autoridad de salud competente.
- 8. Documentos de Factibilidad de servicios de agua, desagüe, energía eléctrica y comunicaciones.
- 9. Opinión favorable de la Autoridad de Salud al Plan de Contingencia, el cual incluye la memoria descriptiva de la ubicación de la construcción temporal con el análisis del SFL o arreglos institucionales o disponibilidad del predio.
- 10. Documento de compromiso de operación y mantenimiento, firmado por la Autoridad de Salud.
- 11. Informe de INDECI suscrito por Ingeniero civil o Arquitecto (colegiados) o Informe de profesionales de Ingeniería civil o Arquitectura (colegiados) responsables de la evaluación de infraestructura cuando se trate de demolición parcial o total, o el incremento de carga en la infraestructura existente.
- 12. Estudio topográfico
- 13. Estudio de mecánica de suelos
- 14. Estudio de estimación de riesgos
- 15. Estudio de impacto ambiental
- 16. Ingeniería del proyecto. Presupuesto, Costos unitarios, y Planos de diseños preliminares.

Además, debe ser estructurado con el siguiente contenido:

1. CARATULA E ÍNDICE
2. FORMATO 05-A.
3. NOTA CONCEPTUAL.
4. DIAGNOSTICO DE LA SITUACION ACTUAL
5. FORMATO 7A.
6. RESUMEN EJECUTIVO
7. FICHA TÉCNICA ESTÁNDAR SECTOR SALUD Y APÉNDICES.

MUNICIPALIDAD DISTRITAL DE INKAWASI  
LA CONVENCION  
Econ. Ronald Palomino Huaman  
(E) UNIDAD FORMULADORA

26 / 50







MUNICIPALIDAD DISTRITAL DE INKAWASI  
La Convención – Cusco - VRAEM  
Creado por Ley N° 30265  
"Año de la Unidad, la Paz y el Desarrollo"



8. METRADOS.
9. PRESUPUESTO.
10. COSTOS INDIRECTOS.
11. ANÁLISIS DE PRECIOS UNITARIOS.
12. RELACIÓN DE INSUMOS.
13. FOTOGRAFÍAS.
14. COTIZACIONES.
15. DOCUMENTOS DE SOSTENIBILIDAD.
16. ESTUDIOS BÁSICOS
  - Estudio de mecánica de suelos.
  - Estudio Topográfico.
  - Estudio riesgos.
  - Estudio de impacto ambiental.
17. PLANOS DE UBICACIÓN, LOCALIZACIÓN, CLAVE, ARQUITECTURA, ESTRUCTURA, INSTALACIONES ELÉCTRICAS Y SANITARIAS, DETALLES.

#### 12. REQUISITOS Y PERFIL DEL CONSULTOR

El Consultor que se encargará de prestar el servicio de consultoría, podrá ser una persona natural o jurídica que cumpla con los siguientes requisitos mínimos:

- Inscripción vigente en el Registro Nacional de Proveedores RNP como proveedor de servicios.
- Amplia experiencia y conocimiento en la formulación de Estudios de Pre-inversión para proyectos infraestructura ya sea sector Salud.
- Contar con personal requerido de acuerdo a lo indicado.
- De conformidad con el artículo 28 del Reglamento, en caso que el área usuaria haya establecido un número máximo de consorciados y/o el porcentaje mínimo de participación en la ejecución del contrato para el integrante que acredite mayor experiencia, el número máximo de consorciados es de dos integrantes.

#### EXPERIENCIA DEL POSTOR EN LA ESPECIALIDAD

##### Requisitos:

- El postor debe acreditar un monto facturado acumulado equivalente a **S/ 117,000.00 (CIENTO DIECISIETE MIL CON 00/100 SOLES)**, por la contratación de servicios de consultoría iguales o similares al objeto de la convocatoria, durante los diez (10) años anteriores a la fecha de la presentación de ofertas que se computarán desde la fecha de la conformidad o emisión del comprobante de pago, según corresponda.
- Se consideran servicios de consultoría similares a los siguientes: **Proyectos de preinversión en el marco del INVIERTE.PE. Y/O SNIP, del sector Salud.**

##### Acreditación:

La experiencia del postor en la especialidad se acreditará con copia simple de (i) contratos u órdenes de servicios, y su respectiva conformidad o constancia de



MUNICIPALIDAD DISTRITAL DE INKAWASI  
LA CONVENCION  
Econ. Ronald Palomino Huaman  
(E) UNIDAD FORMULADORA

27/45



MUNICIPALIDAD DISTRITAL DE INKAWASI  
La Convención – Cusco - VRAEM  
Creado por Ley N° 30265  
"Año de la Unidad, la Paz y el Desarrollo"



prestación; o (ii) comprobantes de pago cuya cancelación se acredite documental y fehacientemente, con voucher de depósito, nota de abono, reporte de estado de cuenta, cualquier otro documento emitido por Entidad del sistema financiero que acredite el abono o mediante cancelación en el mismo comprobante de pago.

9.1 PERSONAL CLAVE REQUERIDO:

CARGO	N° DE PERSONAS
<b>PERSONAL CLAVE</b>	
Jefe de Proyecto: Economista y/o ingeniero civil, titulado, colegiado y habilitado.	1.00
Especialista en Arquitectura: Arquitecto, titulado, colegiado y habilitado.	1.00
Especialista para Evaluación social y económica: Economista o Ing. economista, titulado, colegiado y habilitado.	1.00
Especialista Estructural y de estudios de ingeniería: Ing. Civil y/o arquitecto, titulado, colegiado y habilitado.	1.00

A continuación, detallamos el perfil de cada uno de los integrantes del Equipo Técnico del Estudio que, en estricto, requerirán demostrar experiencia general y específica, según las siguientes condiciones mínimas:

a. JEFE DE PROYECTO.

❖ Perfil

- Ing. Economista y/o Ing. Civil. Debe ser titulado y colegiado, y encontrarse habilitado.
- Experiencia específica mínima acumulada de dos (02) años como Gerente, Jefe de UF, UEI, OPMI, Monitoreo y Evaluación en ejecución de Proyectos de Inversión, Coordinador o Supervisor, u otra denominación similar, donde se demuestre que dirigió equipos multidisciplinarios en formulación y/o evaluación de estudios de Pre inversión o estudios definitivos. Durante este periodo se requiere por lo menos haber dirigido equipos para la formulación de uno (01) estudio de pre inversión o definitivos de salud (que incluya componente de edificaciones) con carteras de servicios a partir de la categoría I-1.

❖ Rol

Jefe de Proyecto.

❖ Responsabilidades

- Representa a EL CONSULTOR en todos los asuntos técnicos que competan al servicio, no pudiendo sus decisiones en ese respecto, ser enervadas o desconocidas por EL CONSULTOR.

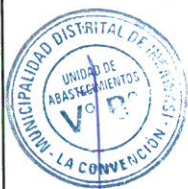

MUNICIPALIDAD DISTRITAL DE INKAWASI  
LA CONVENCION  
Econ. Ronald Palomino Huaman  
(E) UNIDAD FORMULADORA

28/45





MUNICIPALIDAD DISTRITAL DE INKAWASI  
La Convención – Cusco - VRAEM  
Creado por Ley N° 30265  
"Año de la Unidad, la Paz y el Desarrollo"



- Liderar, coordinar y organizar las actividades del Equipo Técnico del Estudio para la elaboración del estudio de pre inversión de acuerdo a los contenidos mínimos del Anexo Invierte.pe y sustentar toda documentación ante el supervisor del estudio. Así como la gestión de los documentos relacionados a la emisión de opinión y aprobación de la propuesta técnica ante las instituciones competentes.
- Asesorar en el planteamiento técnico de las alternativas.
- Realiza los planteamientos técnicos requeridos para la elaboración del presupuesto.
- Representar al Equipo Técnico del Estudio en las actividades relacionadas al desarrollo del Proyecto de Inversión.
- Participar activamente en los talleres programados con los involucrados coordinando la participación de los mismos.
- Coordinar la elaboración del Plan de Trabajo.
- Estructurar y consolidar el Proyecto de Inversión.
- Firmar todos los documentos que se generen en el estudio, siendo responsable del contenido técnico.
- Sustentar el Proyecto de Inversión en las reuniones de evaluación con las entidades competentes.
- La participación del Jefe del Proyecto debe ser activa y representativa.

#### b. ESPECIALISTA EN ARQUITECTURA

##### ❖ Perfil

- Arquitecto. Debe ser titulado y colegiado, y encontrarse habilitado.
- Experiencia específica mínima acumulada de un (01) año como especialista en formulación y/o evaluación en la especialidad de arquitectura de Estudios de Pre inversión o estudios definitivos en el marco de la inversión pública. Durante este periodo se requiere por lo menos haber participado como especialista en arquitectura en la formulación y/o evaluación de uno (01) estudio de pre inversión o estudio definitivo de salud (que incluya componente de edificaciones) con carteras de servicios a partir de la categoría I-1.

##### ❖ Rol

Especialista en Arquitectura de servicios de salud.

##### ❖ Responsabilidad

- Elaborar el informe de evaluación arquitectónica funcional.
- Elaborar el anteproyecto arquitectónico (memorias y planos) para las alternativas de solución propuestas, basado en los estudios de levantamiento topográfico y arquitectónico y otros que considere pertinentes.
- Compatibilizar la propuesta arquitectónica con los estudios de ingeniería que intervienen en el desarrollo y planteamiento arquitectónico.



MUNICIPALIDAD DISTRITAL DE INKAWASI  
LA CONVENCION  
Econ. Ronald Palomino Huaman  
IE, UNIDAD FORMULADORA

29/45





- Participar en los módulos de Identificación, Formulación y Evaluación según corresponda.
  - Participar en la elaboración del plan de contingencia (referente a la especialidad) en caso de intervenir en el mismo terreno.
- c. **ESPECIALISTA EN EVALUACIÓN SOCIAL Y ECONÓMICA DE LOS SERVICIOS DE SALUD:**

❖ **Perfil**

- El profesional requerido es Economista o Ing. Economista. Debe ser titulado y colegiado, y encontrarse habilitado.
- Experiencia específica mínima acumulada de dos (02) años como formulador y/o monitoreo y/o evaluador y/o del análisis socioeconómico y evaluación social de Estudios de Pre inversión o definitivos en el marco de la inversión pública, que incluyan componente de edificaciones. Durante este periodo se requiere por lo menos haber participado como formulador y/o evaluador de uno (01) estudio de pre inversión o definitivo del sector salud (que incluya componente de edificaciones) con carteras de servicios a partir de la categoría I-1.

❖ **Rol**

Especialista en Evaluación social y económica de los servicios de salud.

❖ **Responsabilidad**

- Participar en los módulos de Aspectos Generales, Identificación, Formulación y Evaluación según corresponda.
- Participar en la elaboración del plan de contingencia (referente a la especialidad) en caso corresponda.
- Elaborar el análisis de costo beneficio de la demanda y la oferta de servicios.
- Definir los aspectos relevantes de identificación de la problemática asociada a los servicios, y el riesgo a intervenir con el PI.
- Identificar y analiza los factores que determinan la demanda y oferta a través del balance.
- Establecer el dimensionamiento del proyecto y sus componentes conforme lo dispuesto por el Invierte.pe
- Encargado de determinar la rentabilidad económica y social del proyecto, estableciendo hasta qué grado es sensible dicha rentabilidad por la variación positiva y negativa de los factores que intervienen en su determinación; asimismo, realizar un análisis del riesgo de ocurrencia de posibles eventos naturales, financieros y económicos que puedan afectar los beneficios netos y la rentabilidad atribuible al proyecto;
- En coordinación con el Jefe del Estudio, elaborará el Plan de Capacitación para el Fortalecimiento de las Organizaciones de Usuarios.



MUNICIPALIDAD DISTRITAL DE INKAWASI  
LA CONVENCION  
Econ. Ronald Palomino Huaman  
(E) UNIDAD FORMULADORA

30/45







MUNICIPALIDAD DISTRITAL DE INKAWASI  
La Convención – Cusco - VRAEM  
Creado por Ley N° 30265  
"Año de la Unidad, la Paz y el Desarrollo"



d. ESPECIALISTA ESTRUCTURAL Y DE ESTUDIOS DE INGENIERÍA

❖ Perfil

- El profesional requerido es Ingeniero Civil o arquitecto, titulado y colegiado, y habilitado.
- Experiencia específica mínima acumulada de dos (2) años como especialista en formulación y/o evaluación de anteproyectos de estructuras y/o diseño estructural de edificaciones de Estudios de Pre inversión o elaboración y/o supervisión de Expedientes Técnicos o Estudios Definitivos en el marco de la inversión pública, que incluyan componente de edificaciones. Durante este periodo se requiere por lo menos haber participado como profesional estructural y estudio de ingeniería de uno (01) estudio de pre inversión y/o definitivo (que incluya componente de edificaciones).

❖ Rol

Especialista Estructural y de estudios de ingeniería.

❖ Responsabilidad

- Elaborar el informe de evaluación estructural de las edificaciones existentes.
- Proponer y verificar los ensayos o técnicas de evaluación estructural que se requieran.
- Elaborar el anteproyecto Estructural (memorias y planos) para las alternativas de solución propuestas, basado en el anteproyecto de arquitectura, estudios de suelos, levantamiento topográfico, ensayos o técnicas de evaluación estructural, estudio de vulnerabilidad y otros que considere pertinentes.
- Desarrollar los estudios de ingeniería que intervienen en el desarrollo y planteamiento estructural.
- Compatibilizar los estudios de ingeniería a nivel de diagnóstico y de anteproyecto (memorias y planos) que intervienen en el desarrollo del Estudio de Pre inversión.
- Participar en las fases de Identificación, Formulación y Evaluación según corresponda.
- Participar en la elaboración del plan de contingencia (referente a la especialidad) en caso de intervenir en el mismo terreno.



MUNICIPALIDAD DISTRITAL DE INKAWASI  
LA CONVENCION  
Econ. Ronald Palomino Huaman  
(E) UNIDAD FORMULADORA

31/45



## 9.2 Del Equipamiento Estratégico.

El Consultor deberá disponer del siguiente equipamiento mínimo para ejecutar el servicio:

- Dos (02) computadoras, antigüedad mínima del 2020.
- Una (01) impresora, antigüedad mínima del 2020.
- Camioneta 4x4 doble cabina, antigüedad mínima del 2020.

## 13. LUGAR Y PLAZO DE PRESTACIÓN DE SERVICIO

El lugar del servicio es en el Centro de Salud de Pacaybamba del distrito de Inkawasi, la Convención del departamento del Cusco.

El plazo de prestación del servicio será de **90 días calendarios** contabilizados a partir del día siguiente de suscripción de contrato.

## 14. ENTREGABLES Y/O INFORMES

Los entregables o informes a entregar se dividen en cuatro:

ENTREGABLE	DESCRIPCION DEL ENTREGABLE
ENTREGABLE 1	<p>I. PLAN DE TRABAJO:</p> <p>Su contenido mínimo y parámetros técnicos se estipulan en el ítem 11, numeral 11.1, de los presentes términos de referencia.</p> <p>Se presentarán dos (02) ejemplares físicos en original, debidamente foliados, rubricados y sellados en todas las hojas y/o planos por el Jefe del Proyecto y por los profesionales de cada especialidad, donde corresponda; y su respectivo archivo digital en formatos editables.</p> <p><b>NOTA:</b> Primer entregable será a los 05 días calendario a partir del día siguiente de la suscripción del contrato o notificación de la orden.</p>
ENTREGABLE 2	<p>II. Caratula III. Formato 5A. IV. Nota conceptual V. Diagnóstico de la situación actual.</p> <p>Asimismo, contendrá como anexos lo siguiente:</p> <ul style="list-style-type: none"><li>• Constancias o certificados que acrediten la posesión del predio a nombre del establecimiento de salud o del Gobierno Regional.</li><li>• Resolución de creación del ES u otro documento fehaciente que determine la preexistencia del servicio público de salud antes de la titulación o deslinde de las</li></ul>

MUNICIPALIDAD DISTRITAL DE INKAWASI  
LA CONVENCION  
Econ. Ronald Palomino Huaman  
(E) UNIDAD FORMULADORA

32/45





MUNICIPALIDAD DISTRITAL DE INKAWASI  
La Convención – Cusco - VRAEM  
Creado por Ley N° 30265  
"Año de la Unidad, la Paz y el Desarrollo"



	<p>superficies que se encuentran inscritas en el Registro de Predios a nombre de comunidades campesinas (CC) y nativas (CN) (Art. 244 D.S.008-2021-Vivienda: "244.1 La identificación y delimitación de predios o inmuebles estatales de dominio público, preexistentes a la titulación o deslinde de las superficies que se encuentran inscritas en el Registro de Predios a nombre de comunidades campesinas y nativas, comprende los predios o inmuebles destinados al uso público y los que sirven de soporte para la prestación de servicios públicos, bienes que por mandato de ley nunca salieron del ámbito de la propiedad estatal").</p> <ul style="list-style-type: none"><li>• Acta de Asamblea y/o declaración jurada donde conste el reconocimiento del área destinada a uso y servicio público de libre disponibilidad, expedida por CN, CC u otros.</li><li>• Acta de entrega del terreno por el titular de dominio.</li><li>• En caso se proyecte la compra del terreno de un privado, tener al menos una carta de intención del propietario en la cual éste declare su voluntad de vender y se especifiquen el área y precio solicitado por m2.</li></ul> <p>Estudios:</p> <ul style="list-style-type: none"><li>➤ Estudio topográfico</li><li>➤ Estudio de mecánica de suelos</li><li>➤ Estudio de estimación de riesgos</li><li>➤ Estudio de impacto ambiental</li></ul> <p>Se presentarán dos (02) ejemplares físicos en original, debidamente foliado, forrado, con caratula en la portada y lomo, sellados en todas las hojas y/o planos por el jefe del Proyecto y por los profesionales de cada especialidad, donde corresponda; y su respectivo archivo digital en formatos editables.</p> <p><b>NOTA:</b> Segundo entregable será a los 25 días calendario partir del día siguiente del primer entregable.</p>
<b>ENTREGABLE 3</b>	<p>VI. Formato 7A.</p> <p>VII. Resumen ejecutivo.</p> <p>VIII. Formato Ficha Técnica Estándar, de acuerdo a la DIRECTIVA N° 001-2019-EF/63.01, debidamente firmado.</p> <p>Su contenido mínimo y parámetros técnicos se estipulan en el ítem 11, numeral 11.2, de los presentes términos de referencia. Cada uno de los ítems o secciones en que se estructura la presente FT dependerá de la tipología de proyecto sujeto de análisis.</p> <p>IX. Planos de ubicación, localización, clave, arquitectura,</p>



MUNICIPALIDAD DISTRITAL DE INKAWASI  
LA CONVENCION  
Econ. Ronald Patomino Huaman  
(E) UNIDAD FORMULADORA

33/45





**MUNICIPALIDAD DISTRITAL DE INKAWASI**  
**BASES INTEGRADAS - ADJUDICACIÓN SIMPLIFICADA N° 27-2023-MDI/OEC-2**



**MUNICIPALIDAD DISTRITAL DE INKAWASI**  
**La Convención – Cusco - VRAEM**  
Creado por Ley N° 30265  
"Año de la Unidad, la Paz y el Desarrollo"



	<p>estructura, instalaciones eléctricas y sanitarias, detalles</p> <p>X. Metrados</p> <p>XI. Presupuestos</p> <p>Se presentarán dos (02) ejemplares en físico original, debidamente foliado, forrado, con caratula en la portada y lomo, sellados en todas las hojas y/o planos por el jefe del Proyecto y por los profesionales de cada especialidad, donde corresponda; y su respectivo archivo digital en formatos editables.</p> <p><b>NOTA:</b> Tercer entregable será a los 30 días calendario partir del día siguiente del segundo entregable.</p>
<b>ENTREGABLE 4</b>	<p>Presentar el proyecto de inversión completo adjuntando los anexos faltantes.</p> <p>Corresponde a la entrega final del estudio de inversión completo, presentar un (1) original y dos (2) copias del original del proyecto de inversión completo debidamente foliado, forrado, con caratula en la portada y lomo, sellados en todas las hojas y/o planos, con sello original del Representante Legal, el Jefe del Proyecto y por los profesionales de cada especialidad, donde corresponda; y su respectivo archivo digital en formatos editables.</p> <p><b>NOTA:</b> Cuarto entregable será a los 30 días calendario partir del día siguiente del tercer entregable.</p>

**Se deja constancia que dentro del plazo de ejecución del estudio está comprendido:**

- Trámites a entidades, instituciones públicas y privadas.

**Se deja constancia que dentro del plazo de ejecución del estudio no está comprendido:**

- El tiempo de revisión por parte de la Municipalidad Distrital de Inkawasi.
- El tiempo que demore la Municipalidad, correspondiente para la Aprobación del proyecto.

**15. DE LA ENTREGA, REVISIÓN, EVALUACIÓN, OBSERVACIÓN Y/O APROBACIÓN**

El Consultor deberá entregar el documento completo conteniendo toda la Ficha Técnica Estándar y demás documentos según la estructura establecida.

La revisión del documento estará a cargo del RESPONSABLE DE LA UNIDAD FORMULADORA o evaluador externo designado o contratado y será aprobado a través de un informe técnico.

Cuando existan observaciones en la ejecución de las contrataciones de los bienes, servicios en general o servicios de consultorías, estas serán consignadas en un acta, informe u otro



**MUNICIPALIDAD DISTRITAL DE INKAWASI**  
**LA CONVENCION**  
**Econ. Ronald Palmirino Huaman**  
**(E) UNIDAD FORMULADORA**

34 / 45







MUNICIPALIDAD DISTRITAL DE INKAWASI  
La Convención – Cusco - VRAEM  
Creado por Ley N° 30265  
"Año de la Unidad, la Paz y el Desarrollo"



documento, indicándose claramente el sentido de éstas, las que deberán de ser remitidas a la Gerencia Municipal para notificar al consultor.

Dependiendo de la complejidad de la contratación se dará al consultor un plazo prudencial para su subsanación, el plazo deberá ser establecido por el área usuaria otorgándose un plazo para subsanar no menor a dos (02) ni mayor a ocho (08) días calendario. Tratándose de consultorías el plazo para subsanar no puede ser menor de cinco (5) ni mayor de quince (15) días. Subsanadas las observaciones dentro del plazo otorgado, no corresponde la aplicación de penalidades.

Si pese al plazo otorgado, el consultor no cumpliera a cabalidad con la subsanación, la Entidad puede resolver el contrato, sin perjuicio de aplicar las penalidades que correspondan, desde el vencimiento del plazo para subsanar.

Este procedimiento no resulta aplicable cuando los bienes, servicios en general y/o consultorías manifiestamente no cumplan con las características y condiciones ofrecidas, en cuyo caso la Entidad no efectúa la recepción o no otorga la conformidad, según corresponda, debiendo considerarse como no ejecutada la prestación, aplicándose las penalidades respectivas.

#### 16. VALOR REFERENCIAL, FORMA DE PAGO Y FINANCIAMIENTO

##### 15.1 VALOR REFERENCIAL

La entidad abonará al "EL CONSULTOR", la suma total de **S/. 78,000.00** (Setenta y Ocho mil con 00/100 soles) por el servicio prestado, el cual incluye todos los impuestos y cualquier otro concepto que pueda tener incidencia sobre el costo del servicio, con el siguiente detalle:

##### ESTRUCTURA DE COSTO DEL VALOR REFERENCIAL PARA LA ELABORACIÓN DEL ESTUDIO DE PREINVERSIÓN A NIVEL DE FICHA TÉCNICA ESTANDAR

ITEM	DESCRIPCIÓN	CANT	TIEMPO MESES	PRECIO UNITARIO S/.	TOTAL S/.
1	<b>(1) PERSONAL PROFESIONAL, TÉCNICO Y OTROS</b>				
	JEFE DE PROYECTO	1	3	4,500.00	13,500.00
	ESPECIALISTA EN ARQUITECTURA	1	3	4,000.00	12,000.00
	ESPECIALISTA PARA EVALUACIÓN SOCIAL Y ECONÓMICA	1	3	4,500.00	13,500.00
	ESPECIALISTA ESTRUCTURAL Y DE ESTUDIOS DE INGENIERÍA	1	3	2,500.00	7,500.00
	<b>SUB. TOTAL S/.</b>				<b>46,500.00</b>
2	<b>(1) ESTUDIOS DE CAMPO Y LABORATORIO</b>				
	ESTUDIOS DE SUELOS	1	1	3,500.00	3,500.00
	LEVANTAMIENTO TOPOGRAFICO	1	1	3,500.00	3,500.00
	TRAMITES DOCUMENTARIOS	1	1	2,414.00	2,414.00



MUNICIPALIDAD DISTRITAL DE INKAWASI  
LA CONVENCION  
Econ. Ronald Palomino Huaman  
(E) UNIDAD FORMULADORA

35/45



MUNICIPALIDAD DISTRITAL DE INKAWASI  
La Convención – Cusco - VRAEM  
Creado por Ley N° 30265  
"Año de la Unidad, la Paz y el Desarrollo"



	SUB. TOTAL SI.	9,214.00
	SUB TOTAL SI.	55,714.00
	(2) GASTOS GENERALES (12%)	6,685.58
3	(3) UTILIDAD (10%)	5,571.40
	(4) IMPUESTOS (18%)	10,028.52
	PRESUPUESTO TOTAL PARA LA ELABORACIÓN DEL ESTUDIO DE PRE INVERSIÓN SI.	78,000.00

### 15.2 FORMA DE PAGO

La conformidad del servicio será otorgada por la Municipalidad Distrital de Inkawasi a través del área usuaria.

La entidad realizará el pago en dos partes:

- **Primer pago** será del 30% del monto total a la presentación del primer entregable y segundo entregable por mesa de partes de la entidad, previo registro de la ficha de idea y conformidad por la Unidad Formuladora.
- **Segundo pago** será el 30% del monto total, a la presentación del tercer entregable por mesa de partes de la entidad, previo informe de conformidad de la Unidad Formuladora.
- **Tercero pago** será el 40% del monto restante, a la presentación completa y viabilidad de la ficha técnica estándar por mesa de partes de la entidad y viabilidad del proyecto, previo informe de conformidad de la Unidad Formuladora.

La conformidad se emite en un plazo máximo de siete (7) días de producida la recepción, salvo que se requiera efectuar pruebas que permitan verificar el cumplimiento de la obligación, o si se trata de consultorías, en cuyo caso la conformidad se emite en un plazo máximo de quince (15) días, bajo responsabilidad del funcionario que debe emitir la conformidad. El mismo plazo resulta aplicable para que la Entidad se pronuncie sobre el levantamiento de observaciones, según corresponda.

Para efectos del pago de la contraprestación ejecutada por el consultor, la Entidad debe contar con la siguiente documentación:

- Informe del funcionario responsable del área usuaria del gobierno local emitiendo la conformidad de la prestación efectuada.
- Documento solicitando pago adjuntando trámite de estudios presentados y aprobados.
- Comprobante de pago.
- FICHA RUC.
- RNP.
- Contrato u orden de servicio.
- Otros que exija la entidad.

### 15.3 FINANCIAMIENTO

El egreso económico estará afecto a la disponibilidad presupuestal de la municipalidad o 18 Donaciones y transferencia - FIDT.



MUNICIPALIDAD DISTRITAL DE INKAWASI  
LA CONVENCION  
Econ. Ronald Palomino Huaman  
(E) UNIDAD FORMULADORA

36/45





MUNICIPALIDAD DISTRITAL DE INKAWASI  
La Convención – Cusco - VRAEM  
Creado por Ley N° 30265  
"Año de la Unidad, la Paz y el Desarrollo"



#### 17. PENALIDADES

- a) La penalidad por mora se aplica cuando existe retraso injustificado en la ejecución de prestaciones.
- b) La penalidad se aplica por cada día de atraso, hasta por un monto máximo equivalente al diez por ciento (10%) del monto de la contratación o ítem que debió ejecutarse. Esta penalidad será deducida de los pagos a cuenta, del pago final o en la liquidación final. El área usuaria deberá pronunciarse respecto a los días de atraso y otras penalidades, en su informe de conformidad, para proceder a aplicarlas.
- c) La penalidad se aplicará automáticamente y se calculará de acuerdo a la siguiente fórmula:

$$\text{PENALIDAD DIARIA} = \frac{0.10 \times \text{Monto}}{F \times \text{Plazo en días}}$$

Dónde:

F= 0.25 (Cuando el plazo es mayor a 30 días)

En caso de cubrir el monto máximo de la penalidad, la ENTIDAD puede resolver el contrato por incumplimiento.

#### 18. OTRAS PENALIDADES

Los documentos del procedimiento de selección pueden establecer penalidades distintas a la mencionada en el artículo 162, siempre y cuando sean objetivas, razonables, congruentes y proporcionales con el objeto de la contratación. Para estos efectos, incluyen los supuestos de aplicación de penalidad, distintas al retraso o mora, la forma de cálculo de la penalidad para cada supuesto y el procedimiento mediante el cual se verifica el supuesto a penalizar.

OTRAS PENALIDADES			
N°	SUPUESTOS DE APLICACIÓN DE PENALIDAD	FORMA DE CÁLCULO	PROCEDIMIENTO
1	Incumplimiento en la presentación de la subsanación de observaciones en el plazo	0.20 UIT por cada día de retraso	Según informe del ÁREA USUARIA
2	Presentación de información incompleta respecto al contenido del estudio (ejm falta del formato 07, estudios básicos y otros)	0.20 UIT Cada vez que suceda	Según informe del ÁREA USUARIA
3	Presentación de información sin firma y sello de los especialistas y del jefe del proyecto.	0.10 UIT Cada vez que suceda	Según informe del ÁREA USUARIA
4	Aplazar o demorar el inicio del servicio después de otorgado.	0.10 UIT por cada día de retraso	Según informe del ÁREA USUARIA

Se precisa que la penalidad por otras penalidades puede alcanzar cada una un monto máximo equivalente al diez por ciento (10%) del monto del contrato vigente, o de ser el caso, del ítem



MUNICIPALIDAD DISTRITAL DE INKAWASI  
LA CONVENCION  
Econ. Ronald Palomino Huaman  
EJ. UNIDAD FORMULADORA

37/45



que debió ejecutarse. Cuando se llegue a cubrir el monto máximo de la penalidad, la ENTIDAD puede resolver el contrato por incumplimiento.

Estas penalidades se deducen de los pagos a cuenta o del pago final, según corresponda; o si fuera necesario, se cobra del monto resultante de la ejecución de la garantía de fiel cumplimiento.

Estos dos (02) tipos de penalidades pueden alcanzar cada una un monto máximo equivalente al diez por ciento (10%) del monto del contrato vigente, o de ser el caso, del ítem que debió ejecutarse. Cuando se llegue a cubrir el monto máximo de la penalidad por mora o el monto máximo para otras penalidades, de ser el caso, LA ENTIDAD puede resolver el contrato por incumplimiento.

19. **RESOLUCIÓN DE CONTRATO**

Cualquiera de las partes puede resolver el contrato, de conformidad con el numeral 32.3 del artículo 32 y artículo 36 de la Ley de Contrataciones del Estado, y el artículo 164 de su reglamento. De darse el caso, LA ENTIDAD procederá de acuerdo a lo establecido en el artículo 165 del Reglamento de la Ley de Contrataciones del Estado.

20. **GARANTÍA, RESPONSABILIDADES DEL CONSULTOR Y POR VICIOS OCULTOS**

El CONSULTOR, es directamente responsable de los estudios que elabore con la calidad técnica requerida en los Términos de Referencia; por lo que los errores u omisiones y las consecuencias cometidas será de su entera y exclusiva responsabilidad.

El CONSULTOR se comprometen a participar en la absolución de consultas u observaciones sobre los documentos que conforman el Estudio de preinversión, y en la elaboración del Expediente Técnico durante la etapa de ejecución; de manera que permita a la entidad clarificar concretamente las interrogantes que motivaron su intervención, asumiendo la responsabilidad que cada caso amerita. Así mismo, debe encontrarse disponible de la Municipalidad Distrital de Inkawasi cuando se requiera su participación.

Si durante la ejecución de la consultoría, se encontrara fallas o vicios no detectados en la revisión y aprobación del Estudio preinversión, por causas imputables al Consultor, este se obliga a subsanarlos bajo su entera y exclusiva responsabilidad de conformidad con la normatividad vigente.

Garantizar la calidad del estudio preinversión y responder por el trabajo realizado durante 01 año siguiente desde la aprobación del estudio de preinversión.

Absolver las observaciones realizado por la Unidad Formuladora, por parte del consultor, y si no cumple la entidad puede resolver el contrato, por incumplimiento de obligaciones contractuales o por acumulación del monto máximo de la penalidad por retraso o por mora en la ejecución de la prestación a su cargo. En caso levantadas y absueltas todas las observaciones del estudio preinversión y viable, se suscribirá la conformidad del servicio, dándose éste por concluido.

EL CONSULTOR garantizará que el contrato que suscribirá será ejecutado en forma personal, idónea y eficiente, con el cuidado y diligencia necesarios de acuerdo a la descripción y



MUNICIPALIDAD DISTRITAL DE INKAWASI  
LA CONVENCION  
Econ. Ronald Palomino Huaman  
IEJ UNIDAD FORMULADORA

38/45





especificaciones contenidas en el presente documento y el respectivo contrato. Es de aplicación lo previsto en el artículo 40° de la Ley de Contrataciones del Estado.

El consultor es responsable de ejecutar la totalidad de las obligaciones a su cargo, de acuerdo a lo establecido en el contrato. El consultor es el responsable por la calidad ofrecida y por los vicios ocultos de los bienes o servicios ofertados por un plazo menor de un (1) año contado a partir de la conformidad otorgada por LA ENTIDAD.

En especial, y sin carácter limitativo, esta garantía involucra la responsabilidad sobre todos los contenidos establecidos en el presente documento.

EL CONSULTOR asume ante LA ENTIDAD el compromiso permanente de absolver o subsanar, oportunamente, cualquier observación o consulta referida al servicio o documentación que prestará y elaborará para éste, en las oportunidades que sean necesarias. El compromiso que asume EL CONSULTOR, implica tanto la absolución de las consultas en forma escrita como personalmente; e incluso, si fuera el caso, en la locación correspondiente al proyecto.

La conformidad del servicio por parte de LA ENTIDAD no enerva su derecho a reclamar posteriormente por defectos o vicios ocultos según lo prevé el artículo 173° del Reglamento de la Ley de Contrataciones del Estado.

De existir una observación durante el plazo de vigencia de la garantía, LA ENTIDAD remitirá una notificación a EL CONSULTOR exigiéndole la subsanación del defecto advertido para lo cual otorgará un plazo que no excederá de CINCO (5) DÍAS CALENDARIOS, computado desde el día siguiente de recibido el requerimiento.

EL CONSULTOR es el único responsable por la calidad y contenido ofrecido, y por los vicios ocultos del servicio ofertado, por el plazo de garantía señalado en el segundo párrafo del presente numeral.

## 21. CONFIDENCIALIDAD

EL CONSULTOR deberá guardar absoluta reserva y confidencialidad en el manejo de la información y documentación a la que tenga acceso durante la prestación. No podrá revelar detalles sobre el alcance del servicio a terceros, excepto cuando resulte estrictamente necesario para el cumplimiento del contrato. En ambos casos, EL CONSULTOR deberá dar cumplimiento y será responsable de la aplicación a todas las políticas definidas por LA ENTIDAD en materia de seguridad de la información.

Asimismo, la información proporcionada a EL CONSULTOR, o la que éste obtenga durante la ejecución de su prestación, serán exclusivamente aplicados o utilizados para el cumplimiento de los fines del mismo. La información a la que hace referencia consiste en estadísticas, mapas, dibujos, fotografías, planos, inventarios, documentación oficial, entre otros.

La confidencialidad de los documentos elaborados por el Consultor, pasarán a ser propiedad exclusiva de la Entidad y no podrán ser utilizados para otros fines sin el consentimiento escrito de la Entidad.



22. PROPIEDAD INTELECTUAL

LA ENTIDAD tendrá los derechos de propiedad intelectual de todos y cada uno de los productos o entregables elaborados y proporcionados por EL CONSULTOR. Esto incluye todos los documentos, productos, diseños, cálculos, estudios, imágenes, videos, informes, planos u otros materiales que guarden relación directa con la ejecución del servicio. De ser el caso, LA ENTIDAD tiene las facultades de tomar todas las acciones necesarias a fin de obtener los derechos de autor y patentes.

En virtud de lo indicado, EL CONSULTOR no podrá transferir o negociar dicha documentación, ni aplicarla con fines ajenos a los del presente Contrato, sin autorización expresa de LA ENTIDAD. El incumplimiento de este acuerdo originará a EL CONSULTOR la aplicación de las sanciones penales que correspondan.

23. SUPERVISIÓN, COORDINACIÓN Y CONTROL DEL ESTUDIO

La unidad Formuladora de la Municipalidad Distrital de Inkawasi, de forma total realizará la coordinación y supervisión con el CONSULTOR de la inversión los avances, informes, consultas y solicitudes para la aprobación por la Municipalidad Distrital de Inkawasi.

24. CONCLUSIÓN DEL SERVICIO CONTRATADO

El servicio concluye con la entrega a la Municipalidad Distrital de Inkawasi y aprobación por el área usuaria del estudio preinversión, de la documentación indicada en los párrafos precedentes, que deberán ser a entera satisfacción de la Municipalidad Distrital de Inkawasi.

A la presentación de la documentación antes señalada la Municipalidad Distrital de Inkawasi extenderá la conformidad del servicio a través del Área Usuaria de la Municipalidad Distrital de Inkawasi, así mismo es necesario mencionar que el Consultor ante una solicitud de Consulta se niegue o no responda en el tiempo solicitado, se notificara de la situación a la OSCE por incumplimiento de sus obligaciones.

25. ANTICORRUPCIÓN

El consultor declara y garantiza no haber, directa o indirectamente, o tratándose de una persona jurídica a través de sus socios, integrantes de los órganos de administración, apoderados, representantes legales, funcionarios, asesores o personas vinculadas, ofrecido, negociado o efectuado, cualquier pago o, en general, cualquier beneficio o incentivo ilegal en relación al contrato.

3.1. REQUISITOS DE CALIFICACIÓN

B	CAPACIDAD TÉCNICA Y PROFESIONAL
B.1	EXPERIENCIA DEL PERSONAL CLAVE
	<u>Requisitos:</u> a) Jefe de Proyecto: <u>Requisitos:</u> Experiencia específica mínima acumulada de dos (02) años como Gerente, Jefe de UF, UEI, OPMI, Monitoreo y Evaluación en ejecución de Proyectos de Inversión,



MUNICIPALIDAD DISTRITAL DE INKAWASI  
LA CONVENCION  
Econ. Ronald Palomino Huaman  
(E) UNIDAD FORMULADORA

40/45







MUNICIPALIDAD DISTRITAL DE INKAWASI  
La Convención – Cusco - VRAEM  
Creado por Ley N° 30265  
"Año de la Unidad, la Paz y el Desarrollo"



Coordinador o Supervisor, u otra denominación similar, donde se demuestre que dirigió equipos multidisciplinarios en formulación y/o evaluación de estudios de Pre inversión o estudios definitivos. Durante este periodo se requiere por lo menos haber dirigido equipos para la formulación de uno (01) estudio de pre inversión o definitivos de salud (que incluya componente de edificaciones) con carteras de servicios a partir de la categoría I-1

**b) Especialista en Arquitectura**

**Requisitos:**

Experiencia específica mínima acumulada de un (01) año como especialista en formulación y/o evaluación en la especialidad de arquitectura de Estudios de Preinversión y/o definitivos en el marco de la inversión pública del sector salud.

Durante este periodo se requiere por lo menos haber participado como especialista en arquitectura en la formulación y/o evaluación de un (01) estudio de preinversión y/o definitivos de salud (que incluya componente de edificaciones) con carteras de servicios a partir de la categoría I-1.

**c) Especialista en Evaluación social y económica**

**Requisitos:**

Experiencia específica mínima acumulada de dos (2) años como formulador y/o evaluador del análisis socioeconómico y evaluación social de Estudios de Preinversión y/o definitivos en el marco de la inversión pública del sector salud, que incluyan componente de edificaciones.

Durante este periodo se requiere por lo menos haber participado como formulador y/o evaluador de un (01) estudio de preinversión y/o definitivos del sector salud (que incluya componente de edificaciones) con carteras de servicios a partir de la categoría I-1.

**d) Especialista estructural y de estudios de ingeniería**

**Requisitos:**

Experiencia específica mínima acumulada de dos (2) años como especialista en formulación y/o evaluación de anteproyectos de estructuras y/o diseño estructural de edificaciones de Estudios de Preinversión o elaboración y/o supervisión de Expedientes Técnicos o Estudios Definitivos en el marco de la inversión pública, que incluyan componente de edificaciones.

Durante este periodo se requiere por lo menos haber participado como profesional estructural y estudio de ingeniería de un (01) estudio de preinversión y/o definitivos (que incluya componente de edificaciones).

De presentarse experiencia ejecutada paralelamente (trasape), para el cómputo del tiempo de dicha experiencia sólo se considerará una vez el periodo traslapado.

**Acreditación:**

La experiencia del personal se acreditará con cualquiera de los siguientes documentos: (i) copia simple de contratos y su respectiva conformidad o (ii) constancias o (iii) certificados o (iv) cualquier otra documentación que, de manera fehaciente demuestre la experiencia del personal clave propuesto.



MUNICIPALIDAD DISTRITAL DE INKAWASI  
LA CONVENCION

Econ. Ronald Palomino Huaman  
(E) UNIDAD FORMULADORA



MUNICIPALIDAD DISTRITAL DE INKAWASI  
La Convención – Cusco - VRAEM  
Creado por Ley N° 30265  
"Año de la Unidad, la Paz y el Desarrollo"



Sin perjuicio de lo anterior, los postores deben llenar y presentar el **Anexo N° 9** referido al personal clave propuesto para la ejecución del servicio de consultoría.

**Importante**

- Los documentos que acreditan la experiencia deben incluir los nombres y apellidos del profesional, el cargo desempeñado, el plazo de la prestación indicando el día, mes y año de inicio y culminación, el nombre de la Entidad u organización que emite el documento, la fecha de emisión y nombres y apellidos de quien suscribe el documento.
- En caso los documentos para acreditar la experiencia establezcan el plazo de la experiencia adquirida por el profesional en meses sin especificar los días se debe considerar el mes completo.
- Se considerará aquella experiencia que no tenga una antigüedad mayor a veinticinco (25) años anteriores a la fecha de la presentación de ofertas.
- Al calificar la experiencia de los profesionales, se debe valorar de manera integral los documentos presentados por el postor para acreditar dicha experiencia. En tal sentido, aun cuando en los documentos presentados la denominación del cargo o puesto no coincida literalmente con aquella prevista en las bases, se deberá validar la experiencia si las actividades que realizó el profesional corresponden con la función propia del cargo o puesto requiendo en las bases.

**B.2 CALIFICACIONES DEL PERSONAL CLAVE**

**B.2.1 FORMACIÓN ACADÉMICA**

Requisitos:

**a) Jefe del Proyecto**

**Requisitos:**

El profesional requerido podrá ser: Economista o Ing. Civil, titulado, colegiado y habilitado.

**b) Especialista en Arquitectura de Servicios de Salud**

**Requisitos:**

El profesional requerido es: Arquitecto titulado, colegiado y habilitado.

**c) Especialista en Evaluación social y económica**

**Requisitos:**

El profesional requerido es: Economista o Ing. Industrial, titulado, colegiado y habilitado.

**d) Especialista estructural y de estudios de ingeniería**

**Requisitos:**

El profesional requerido es: Ingeniero Civil o arquitecto, titulado, colegiado y habilitado.

Acreditación:

El Título profesional será verificado por el órgano encargado de las contrataciones o el comité de selección, según corresponda, en el Registro Nacional de Grados Académicos y Títulos Profesionales en el portal web de la Superintendencia Nacional de Educación Superior Universitaria - SUNEDU a través del siguiente link: <https://enlinea.sunedu.gob.pe/>

42/45



MUNICIPALIDAD DISTRITAL DE INKAWASI  
LA CONVENCION  
Econ. Ronald Palomino Huaman  
(E) UNIDAD FORMULADORA





MUNICIPALIDAD DISTRITAL DE INKAWASI  
La Convención – Cusco - VRAEM  
Creado por Ley N° 30265  
"Año de la Unidad, la Paz y el Desarrollo"



En caso el Título profesional requerido no se encuentre inscrito en el referido registro, el postor debe presentar la copia del diploma respectivo a fin de acreditar la formación académica requerida.

Sin perjuicio de lo anterior, los postores deben llenar y presentar el Anexo N° 9 referido al personal clave propuesto para la ejecución del servicio de consultoría.

**Importante**

*Se debe aceptar las diferentes denominaciones utilizadas para acreditar la carrera profesional requerida, aun cuando no coincida literalmente con aquella prevista en las bases (por ejemplo Ingeniería Ambiental, Ingeniería en Gestión Ambiental, Ingeniería y Gestión Ambiental u otras denominaciones).*

**B CAPACIDAD TÉCNICA Y PROFESIONAL**

**B.3 EQUIPAMIENTO ESTRATÉGICO**

Requisitos:

Contar con el siguiente equipamiento estratégico:

- Dos (02) computadoras, antigüedad mínima del 2020.
- Una (01) impresora antigüedad mínima del 2020.
- Camioneta 4x4 doble cabina antigüedad mínima del 2020.

Acreditación:

Copia de documentos que sustenten la propiedad, la posesión, el compromiso de compra venta o alquiler u otro documento que acredite la disponibilidad del equipamiento estratégico requerido.

**Importante**

*En el caso que el postor sea un consorcio los documentos de acreditación de este requisito pueden estar a nombre del consorcio o de uno de sus integrantes.*

**C EXPERIENCIA DEL POSTOR EN LA ESPECIALIDAD**

Requisitos:

El postor debe acreditar un monto facturado acumulado equivalente a **S/ 117,000.00 (CIENTO DIECISIETE MIL CON 00/100 SOLES)**, por la contratación de servicios de consultoría iguales o similares al objeto de la convocatoria, durante los diez (10) años anteriores a la fecha de la presentación de ofertas que se computarán desde la fecha de la conformidad o emisión del comprobante de pago, según corresponda.

Se consideran servicios de consultoría similares a la siguiente: **Elaboración de estudios de preinversión y/o fichas técnicas de proyectos del sector Salud.**

Acreditación:



MUNICIPALIDAD DISTRITAL DE INKAWASI  
La Convención  
**Econ. Ronald Palomino Huaman**  
(E) UNIDAD FORMULADORA

43/45



MUNICIPALIDAD DISTRITAL DE INKAWASI  
La Convención – Cusco - VRAEM  
Creado por Ley N° 30265  
"Año de la Unidad, la Paz y el Desarrollo"



La experiencia del postor en la especialidad se acreditará con copia simple de (i) contratos u órdenes de servicios, y su respectiva conformidad o constancia de prestación; o (ii) comprobantes de pago cuya cancelación se acredite documental y fehacientemente, con voucher de depósito, nota de abono, reporte de estado de cuenta, cualquier otro documento emitido por Entidad del sistema financiero que acredite el abono o mediante cancelación en el mismo comprobante de pago.

**Los postores pueden presentar hasta un máximo de veinte (20) contrataciones para acreditar el requisito de calificación y el factor "Experiencia de Postor en la Especialidad".**

En caso los postores presenten varios comprobantes de pago para acreditar una sola contratación, se debe acreditar que corresponden a dicha contratación; de lo contrario, se asumirá que los comprobantes acreditan contrataciones independientes, en cuyo caso solo se considerará las veinte (20) primeras contrataciones indicadas en el **Anexo N° 10** referido a la Experiencia del Postor en la Especialidad.

En el caso de servicios de ejecución periódica, solo se considera como experiencia la parte del contrato que haya sido ejecutada durante los diez (10) años anteriores a la fecha de presentación de ofertas, debiendo adjuntarse copia de las conformidades correspondientes a tal parte o los respectivos comprobantes de pago cancelados.

En los casos que se acredite experiencia adquirida en consorcio, debe presentarse la promesa de consorcio o el contrato de consorcio del cual se desprenda fehacientemente el porcentaje de las obligaciones que se asumió en el contrato presentado; de lo contrario, no se computará la experiencia proveniente de dicho contrato.

Asimismo, cuando se presenten contratos derivados de procesos de selección convocados antes del 20.09.2012, la calificación se ceñirá al método descrito en la Directiva "Participación de Proveedores en Consorcio en las Contrataciones del Estado", debiendo presumirse que el porcentaje de las obligaciones equivale al porcentaje de participación de la promesa de consorcio o del contrato de consorcio. En caso que en dichos documentos no se consigne el porcentaje de participación se presumirá que las obligaciones se ejecutaron en partes iguales.

Si el titular de la experiencia no es el postor, consignar si dicha experiencia corresponde a la matriz en caso que el postor sea sucursal, o fue transmitida por reorganización societaria, debiendo acompañar la documentación sustentatoria correspondiente.

Si el postor acredita experiencia de otra persona jurídica como consecuencia de una reorganización societaria, debe presentar adicionalmente el **Anexo N° 11**.

Cuando en los contratos, órdenes de servicios o comprobantes de pago el monto facturado se encuentre expresado en moneda extranjera, debe indicarse el tipo de cambio venta publicado por la Superintendencia de Banca, Seguros y AFP correspondiente a la fecha de suscripción del contrato, de emisión de la orden de servicio o de cancelación del comprobante de pago, según corresponda.

Sin perjuicio de lo anterior, los postores deben llenar y presentar el **Anexo N° 10** referido a la Experiencia del Postor en la Especialidad.

44 / 45

MUNICIPALIDAD DISTRITAL DE INKAWASI  
LA CONVENCION  
  
Econ. Ronald Palmino Huaman  
(E) UNIDAD FORMULADORA





MUNICIPALIDAD DISTRITAL DE INKAWASI  
La Convención – Cusco - VRAEM  
Creado por Ley N° 30265  
"Año de la Unidad, la Paz y el Desarrollo"



**Importante**

- El órgano encargado de las contrataciones o el comité de selección, según corresponda, debe valorar de manera integral los documentos presentados por el postor para acreditar la experiencia. En tal sentido, aun cuando en los documentos presentados la denominación del objeto contractual no coincida literalmente con el previsto en las bases, se deberá validar la experiencia si las actividades que ejecutó el postor corresponden a la experiencia requerida.
- En el caso de consorcios, la calificación de la experiencia se realiza conforme a la Directiva "Participación de Proveedores en Consorcio en las Contrataciones del Estado"

**Importante**

- Si como resultado de una consulta u observación corresponde precisarse o ajustarse el requerimiento, se solicita la autorización del área usuaria y se pone de conocimiento de tal hecho a la dependencia que aprobó el expediente de contratación, de conformidad con el numeral 72.3 del artículo 72 del Reglamento.
- El cumplimiento de los Términos de Referencia se realiza mediante la presentación de una declaración jurada. De ser el caso, adicionalmente la Entidad puede solicitar documentación que acredite el cumplimiento del algún componente de estos. Para dicho efecto consignará de manera detallada los documentos que deben presentar los postores en el literal a 5) del numeral 2.2.1.1 de esta sección de las bases.
- Los requisitos de calificación determinan si los postores cuentan con las capacidades necesarias para ejecutar el contrato, lo que debe ser acreditado documentalmente, y no mediante declaración jurada.



MUNICIPALIDAD DISTRITAL DE INKAWASI  
LA CONVENCION  
Econ. Ronald Palomino Huaman  
(E) UNIDAD FORMULADORA





## CAPÍTULO IV FACTORES DE EVALUACIÓN

### EVALUACIÓN TÉCNICA (Puntaje: 100 Puntos)

#### Importante para la Entidad

De acuerdo con el artículo 51 del Reglamento, se **debe** establecer los siguientes factores de evaluación::

FACTORES DE EVALUACIÓN		PUNTAJE / METODOLOGÍA PARA SU ASIGNACIÓN
<b>A.</b>	<b>EXPERIENCIA DEL POSTOR EN LA ESPECIALIDAD</b>	<b>60 puntos</b>
	<p><u>Evaluación:</u></p> <p>El postor debe acreditar un monto facturado acumulado equivalente a S/ 195,000.00 (CIENTO NOVENA Y CINCO MIL CON 00/100 SOLES), por la contratación de servicios de consultoría iguales o similares al objeto de la convocatoria, durante los diez (10) años anteriores a la fecha de la presentación de ofertas que se computarán desde la fecha de la conformidad o emisión del comprobante de pago, según corresponda.</p> <p><u>Acreditación:</u></p> <p>La experiencia en la especialidad se acreditará con copia simple de (i) contratos u órdenes de servicios y su respectiva conformidad o constancia de prestación; o (ii) comprobantes de pago cuya cancelación se acredite documental y fehacientemente, con voucher de depósito, nota de abono, reporte de estado de cuenta, cualquier otro documento emitido por Entidad del sistema financiero que acredite el abono o mediante cancelación en el mismo comprobante de pago<sup>12</sup>.</p> <p>Las disposiciones sobre el requisito de calificación "Experiencia del postor en la especialidad" previstas en el literal C del numeral 3.2 del Capítulo III de la presente sección de las bases resultan aplicables para el presente factor.</p>	<p><b>M = Monto facturado acumulado por el postor por la prestación de servicios de consultoría en la especialidad</b></p> <p><b>M &gt;= S/ 195,000.00:</b> <b>60 puntos</b></p> <p><b>M &gt;= S/ 156,000.00 y &lt; S/ 195,000.00:</b> <b>40 puntos</b></p> <p><b>M &gt; S/117,000.00 y &lt; S/ 156,000.00:</b> <b>20 puntos</b></p>
<b>B.</b>	<b>METODOLOGÍA PROPUESTA</b>	<b>40 puntos</b>
	<p><u>Evaluación:</u></p> <p>Se evaluará la metodología propuesta por el postor para la ejecución de la consultoría, cuyo contenido mínimo es el siguiente:</p> <ol style="list-style-type: none"><li>1: PLAN DE TRABAJO</li><li>2: MEJORAS A LOS TRABAJOS</li><li>3: ORGANIZACIÓN DEL EQUIPO TECNICO</li><li>4: CRONOGRAMA DE EJECUCIÓN DEL SERVICIO</li></ol> <p><u>Acreditación:</u></p>	<p>Desarrolla la metodología que sustenta la oferta <b>40 puntos</b></p> <p>No desarrolla la metodología que sustente la oferta <b>0 puntos</b></p>

<sup>12</sup> Cabe precisar que, de acuerdo con la Resolución N° 0065-2018-TCE-S1 del Tribunal de Contrataciones del Estado:

"... el solo sello de cancelado en el comprobante, cuando ha sido colocado por el propio postor, no puede ser considerado como una acreditación que produzca fehaciencia en relación a que se encuentra cancelado. Admitir ello equivaldría a considerar como válida la sola declaración del postor afirmando que el comprobante de pago ha sido cancelado"

(...)

"Situación diferente se suscita ante el sello colocado por el cliente del postor [sea utilizando el término "cancelado" o "pagado"] supuesto en el cual sí se contaría con la declaración de un tercero que brinde certeza, ante la cual debiera reconocerse la validez de la experiencia".







FACTORES DE EVALUACIÓN	PUNTAJE / METODOLOGÍA PARA SU ASIGNACIÓN
Se acreditará mediante la presentación del documento que sustente la metodología propuesta.	

Para acceder a la etapa de evaluación económica, el postor debe obtener un **puntaje técnico mínimo de ochenta (80) puntos**.

#### Importante

- Los factores de evaluación elaborados por el órgano encargado de las contrataciones o el comité de selección, según corresponda, guardan vinculación, razonabilidad y proporcionalidad con el objeto de la contratación. Asimismo, estos no pueden calificar con puntaje el cumplimiento de los Términos de Referencia ni los requisitos de calificación.
- Las ofertas técnicas que no alcancen el puntaje mínimo especificado son descalificadas.

#### EVALUACIÓN ECONÓMICA (Puntaje: 100 Puntos)

FACTOR DE EVALUACIÓN	PUNTAJE / METODOLOGÍA PARA SU ASIGNACIÓN
<b>A. PRECIO</b>	
<p><u>Evaluación:</u></p> <p>Se evaluará considerando la oferta económica del postor.</p> <p><u>Acreditación:</u></p> <p>Se acreditará mediante el documento que contiene la oferta económica (<b>Anexo N° 7</b>).</p>	<p>La evaluación consistirá en asignar un puntaje de cien (100) puntos a la oferta de precio más bajo y otorga a las demás ofertas puntajes inversamente proporcionales a sus respectivos precios, según la siguiente fórmula:</p> $P_i = \frac{O_m \times PMP}{O_i}$ <p>Donde:</p> <p>I = Oferta. P<sub>i</sub> = Puntaje de la oferta a evaluar. O<sub>i</sub> = Precio i. O<sub>m</sub> = Precio de la oferta más baja. PMP= Puntaje máximo del precio.</p>
<b>PUNTAJE TOTAL</b>	<b>100 puntos</b>





## CAPÍTULO V PROFORMA DEL CONTRATO

### Importante

*Dependiendo del objeto del contrato, de resultar indispensable, puede incluirse cláusulas adicionales o la adecuación de las propuestas en el presente documento, las que en ningún caso pueden contemplar disposiciones contrarias a la normativa vigente ni a lo señalado en este capítulo.*

Conste por el presente documento, la contratación del servicio de consultoría de ELABORACIÓN DE FICHA TÉCNICA DENOMINADO: "MEJORAMIENTO DEL SERVICIO ATENCIÓN DE SALUD BÁSICO EN PACCAYBAMBA DEL CENTRO POBLADO DE PACCAYBAMBA, DISTRITO DE INKAWASI, PROVINCIA DE LA CONVENCION, DEPARTAMENTO DE CUSCO", que celebra de una parte MUNICIPALIDAD DISTRITAL DE INKAWASI, en adelante LA ENTIDAD, con RUC N° 20600234880, con domicilio legal en plaza principal S/N del CP. DE AMAYBAMBA, representada por Gerente Municipal CPC WALTER HEREDIA ESPINOZA, identificado con DNI N° 45532850, y de otra parte [...], con RUC N° [...], con domicilio legal en [...], inscrita en la Ficha N° [...] Asiento N° [...] del Registro de Personas Jurídicas de la ciudad de [...], debidamente representado por su Representante Legal, [...], con DNI N° [...], según poder inscrito en la Ficha N° [...], Asiento N° [...] del Registro de Personas Jurídicas de la ciudad de [...], a quien en adelante se le denominará EL CONTRATISTA en los términos y condiciones siguientes:

### **CLÁUSULA PRIMERA: ANTECEDENTES**

Con fecha [...], el órgano encargado de las contrataciones o el comité de selección, según corresponda, adjudicó la buena pro de la **ADJUDICACIÓN SIMPLIFICADA N°27-2023-MDI/OEC-1** para la contratación de servicio de consultoría de ELABORACIÓN DE FICHA TÉCNICA DENOMINADO: "MEJORAMIENTO DEL SERVICIO ATENCIÓN DE SALUD BÁSICO EN PACCAYBAMBA DEL CENTRO POBLADO DE PACCAYBAMBA, DISTRITO DE INKAWASI, PROVINCIA DE LA CONVENCION, DEPARTAMENTO DE CUSCO", a [INDICAR NOMBRE DEL GANADOR DE LA BUENA PRO], cuyos detalles e importe constan en los documentos integrantes del presente contrato.

### **CLÁUSULA SEGUNDA: OBJETO**

El presente contrato tiene por objeto contratación del servicio de consultoría de ELABORACIÓN DE FICHA TÉCNICA DENOMINADO: "MEJORAMIENTO DEL SERVICIO ATENCIÓN DE SALUD BÁSICO EN PACCAYBAMBA DEL CENTRO POBLADO DE PACCAYBAMBA, DISTRITO DE INKAWASI, PROVINCIA DE LA CONVENCION, DEPARTAMENTO DE CUSCO".

### **CLÁUSULA TERCERA: MONTO CONTRACTUAL**

El monto total del presente contrato asciende a [CONSIGNAR MONEDA Y MONTO] que incluye todos los impuestos de Ley.

Este monto comprende el costo del servicio de consultoría, todos los tributos, seguros, transporte, inspecciones, pruebas y, de ser el caso, los costos laborales conforme a la legislación vigente, así como cualquier otro concepto que pueda tener incidencia sobre la ejecución del servicio de consultoría materia del presente contrato.

### **CLÁUSULA CUARTA: DEL PAGO<sup>13</sup>**

LA ENTIDAD se obliga a pagar la contraprestación a EL CONTRATISTA en SOLES, en PAGOS PARCIALES, luego de la recepción formal y completa de la documentación correspondiente, según lo establecido en el artículo 171 del Reglamento de la Ley de Contrataciones del Estado.

Para tal efecto, el responsable de otorgar la conformidad de la prestación deberá hacerlo en un plazo que no excederá de los quince (15) días, bajo responsabilidad de dicho funcionario.

<sup>13</sup> En cada caso concreto, dependiendo de la naturaleza del contrato, podrá adicionarse la información que resulte pertinente a efectos de generar el pago.







LA ENTIDAD debe efectuar el pago dentro de los diez (10) días calendario siguientes de otorgada la conformidad de los servicios, siempre que se verifiquen las condiciones establecidas en el contrato para ello, bajo responsabilidad del funcionario competente.

En caso de retraso en el pago por parte de LA ENTIDAD, salvo que se deba a caso fortuito o fuerza mayor, EL CONTRATISTA tendrá derecho al pago de intereses legales conforme a lo establecido en el artículo 39 de la Ley de Contrataciones del Estado y en el artículo 171 de su Reglamento, los que se computan desde la oportunidad en que el pago debió efectuarse.

#### **CLÁUSULA QUINTA: DEL PLAZO DE LA EJECUCIÓN DE LA PRESTACIÓN**

El plazo de ejecución del presente contrato es de 90 días calendario, el mismo que se computa desde el día siguiente de la suscripción del contrato.

#### **CLÁUSULA SEXTA: PARTES INTEGRANTES DEL CONTRATO**

El presente contrato está conformado por las bases integradas, la oferta ganadora<sup>14</sup>, así como los documentos derivados del procedimiento de selección que establezcan obligaciones para las partes.

#### **CLÁUSULA SÉTIMA: CONFORMIDAD DE LA PRESTACIÓN DEL SERVICIO**

La conformidad de la prestación del servicio se regula por lo dispuesto en el artículo 168 del Reglamento de la Ley de Contrataciones del Estado. La conformidad será otorgada por la UNIDAD FORMULADORA DE LA MUNICIPALIDAD DISTRITAL DE INKAWASI.

De existir observaciones, LA ENTIDAD las comunica al CONTRATISTA, indicando claramente el sentido de estas, otorgándole un plazo para subsanar no menor de cinco (5) ni mayor de quince (15) días. Si pese al plazo otorgado, EL CONTRATISTA no cumpliera a cabalidad con la subsanación, LA ENTIDAD puede otorgar al CONTRATISTA periodos adicionales para las correcciones pertinentes. En este supuesto corresponde aplicar la penalidad por mora desde el vencimiento del plazo para subsanar.

Este procedimiento no resulta aplicable cuando la consultoría manifiestamente no cumplan con las características y condiciones ofrecidas, en cuyo caso LA ENTIDAD no otorga la conformidad, debiendo considerarse como no ejecutada la prestación, aplicándose la penalidad que corresponda por cada día de atraso.

#### **CLÁUSULA OCTAVA: DECLARACIÓN JURADA DEL CONTRATISTA**

EL CONTRATISTA declara bajo juramento que se compromete a cumplir las obligaciones derivadas del presente contrato, bajo sanción de quedar inhabilitado para contratar con el Estado en caso de incumplimiento.

#### **CLÁUSULA NOVENA: RESPONSABILIDAD POR VICIOS OCULTOS**

La conformidad del servicio por parte de LA ENTIDAD no enerva su derecho a reclamar posteriormente por defectos o vicios ocultos, conforme a lo dispuesto por los artículos 40 de la Ley de Contrataciones del Estado y 173 de su Reglamento.

El plazo máximo de responsabilidad del contratista es de UN (01) año(s) contado a partir de la conformidad otorgada por LA ENTIDAD.

#### **CLÁUSULA DÉCIMA: PENALIDADES**

Si EL CONTRATISTA incurre en retraso injustificado en la ejecución de las prestaciones objeto del contrato, LA ENTIDAD le aplica automáticamente una penalidad por mora por cada día de atraso, de acuerdo a la siguiente fórmula:

$$\text{Penalidad Diaria} = \frac{0.10 \times \text{monto vigente}}{F \times \text{plazo vigente en días}}$$

Donde:

**F = 0.25 para plazos mayores a sesenta (60) días o;**

<sup>14</sup> La oferta ganadora comprende a la oferta técnica y oferta económica del postor ganador de la buena pro.





**F = 0.40 para plazos menores o iguales a sesenta (60) días.**

El retraso se justifica a través de la solicitud de ampliación de plazo debidamente aprobado. Adicionalmente, se considera justificado el retraso y en consecuencia no se aplica penalidad, cuando EL CONTRATISTA acredite, de modo objetivamente sustentado, que el mayor tiempo transcurrido no le resulta imputable. En este último caso la calificación del retraso como justificado por parte de LA ENTIDAD no da lugar al pago de gastos generales ni costos directos de ningún tipo, conforme el numeral 162.5 del artículo 162 del Reglamento de la Ley de Contrataciones del Estado.

Adicionalmente a la penalidad por mora se aplicará la siguiente penalidad:

Otras penalidades			
N°	Supuestos de aplicación de penalidad	Forma de cálculo	Procedimiento
1	Incumplimiento en la presentación de la subsanación de observaciones en el plazo	0.20 UIT por cada día de retraso	Según informe del ÁREA USUARIA
2	Presentación de información incompleta respecto al contenido del estudio (ejm falta del formato 07, estudios básicos y otros)	0.20 UIT Cada vez que suceda	Según informe del ÁREA USUARIA
3	Presentación de información sin firma y sello de los especialistas y del jefe del proyecto.	0.10 UIT Cada vez que suceda	Según informe del ÁREA USUARIA
4	Aplazar o demorar el inicio del servicio después de otorgado.	0.10 UIT por cada día de retraso	Según informe del ÁREA USUARIA

#### Importante

*De haberse previsto establecer penalidades distintas a la penalidad por mora, incluir dichas penalidades, los supuestos de aplicación de penalidad, la forma de cálculo de la penalidad para cada supuesto y el procedimiento mediante el cual se verifica el supuesto a penalizar, conforme el artículo 163 del Reglamento de la Ley de Contrataciones del Estado.*

Estas penalidades se deducen de los pagos a cuenta o del pago final, según corresponda; o si fuera necesario, se cobra del monto resultante de la ejecución de la garantía de fiel cumplimiento.

Estos dos (2) tipos de penalidades pueden alcanzar cada una un monto máximo equivalente al diez por ciento (10%) del monto del contrato vigente, o de ser el caso, del ítem que debió ejecutarse.

Cuando se llegue a cubrir el monto máximo de la penalidad por mora o el monto máximo para otras penalidades, de ser el caso, LA ENTIDAD puede resolver el contrato por incumplimiento.

#### **CLÁUSULA UNDÉCIMA : RESOLUCIÓN DEL CONTRATO**

Cualquiera de las partes puede resolver el contrato, de conformidad con el numeral 32.3 del artículo 32 y artículo 36 de la Ley de Contrataciones del Estado, y el artículo 164 de su Reglamento. De darse el caso, LA ENTIDAD procederá de acuerdo a lo establecido en el artículo 165 del Reglamento de la Ley de Contrataciones del Estado.

#### **CLÁUSULA DUODÉCIMA: RESPONSABILIDAD DE LAS PARTES**

Cuando se resuelva el contrato por causas imputables a algunas de las partes, se debe resarcir los daños y perjuicios ocasionados, a través de la indemnización correspondiente. Ello no obsta la aplicación de las sanciones administrativas, penales y pecuniarias a que dicho incumplimiento diere lugar, en el caso que éstas correspondan.

Lo señalado precedentemente no exime a ninguna de las partes del cumplimiento de las demás obligaciones previstas en el presente contrato.

#### **CLÁUSULA DÉCIMA TERCERA: ANTICORRUPCIÓN**







EL CONTRATISTA declara y garantiza no haber, directa o indirectamente, o tratándose de una persona jurídica a través de sus socios, integrantes de los órganos de administración, apoderados, representantes legales, funcionarios, asesores o personas vinculadas a las que se refiere el artículo 7 del Reglamento de la Ley de Contrataciones del Estado, ofrecido, negociado o efectuado, cualquier pago o, en general, cualquier beneficio o incentivo ilegal en relación al contrato.

Asimismo, el CONTRATISTA se obliga a conducirse en todo momento, durante la ejecución del contrato, con honestidad, probidad, veracidad e integridad y de no cometer actos ilegales o de corrupción, directa o indirectamente o a través de sus socios, accionistas, participacionistas, integrantes de los órganos de administración, apoderados, representantes legales, funcionarios, asesores y personas vinculadas a las que se refiere el artículo 7 del Reglamento de la Ley de Contrataciones del Estado.

Además, EL CONTRATISTA se compromete a i) comunicar a las autoridades competentes, de manera directa y oportuna, cualquier acto o conducta ilícita o corrupta de la que tuviera conocimiento; y ii) adoptar medidas técnicas, organizativas y/o de personal apropiadas para evitar los referidos actos o prácticas.

Finalmente, EL CONTRATISTA se compromete a no colocar a los funcionarios públicos con los que deba interactuar, en situaciones reñidas con la ética. En tal sentido, reconoce y acepta la prohibición de ofrecerles a éstos cualquier tipo de obsequio, donación, beneficio y/o gratificación, ya sea de bienes o servicios, cualquiera sea la finalidad con la que se lo haga.

#### **CLÁUSULA DÉCIMA CUARTA: MARCO LEGAL DEL CONTRATO**

Sólo en lo no previsto en este contrato, en la Ley de Contrataciones del Estado y su Reglamento, en las directivas que emita el OSCE y demás normativa especial que resulte aplicable, serán de aplicación supletoria las disposiciones pertinentes del Código Civil vigente, cuando corresponda, y demás normas de derecho privado.

#### **CLÁUSULA DÉCIMA QUINTA: SOLUCIÓN DE CONTROVERSIAS<sup>15</sup>**

Las controversias que surjan entre las partes durante la ejecución del contrato se resuelven mediante conciliación o arbitraje, según el acuerdo de las partes.

Cualquiera de las partes tiene derecho a iniciar el arbitraje a fin de resolver dichas controversias dentro del plazo de caducidad previsto en la Ley de Contrataciones del Estado y su Reglamento.

Facultativamente, cualquiera de las partes tiene el derecho a solicitar una conciliación dentro del plazo de caducidad correspondiente, según lo señalado en el artículo 224 del Reglamento de la Ley de Contrataciones del Estado, sin perjuicio de recurrir al arbitraje, en caso no se llegue a un acuerdo entre ambas partes o se llegue a un acuerdo parcial. Las controversias sobre nulidad del contrato solo pueden ser sometidas a arbitraje.

El Laudo arbitral emitido es inapelable, definitivo y obligatorio para las partes desde el momento de su notificación, según lo previsto en el numeral 45.21 del artículo 45 de la Ley de Contrataciones del Estado.

#### **CLÁUSULA DÉCIMA SEXTA: FACULTAD DE ELEVAR A ESCRITURA PÚBLICA**

Cualquiera de las partes puede elevar el presente contrato a Escritura Pública corriendo con todos los gastos que demande esta formalidad.

#### **CLÁUSULA DÉCIMA SÉTIMA: DOMICILIO PARA EFECTOS DE LA EJECUCIÓN CONTRACTUAL**

Las partes declaran el siguiente domicilio para efecto de las notificaciones que se realicen durante la ejecución del presente contrato:

DOMICILIO DE LA ENTIDAD: Plaza Principal S/N del CP. DE AMAYBAMBA

<sup>15</sup> De acuerdo con el numeral 225.3 del artículo 225 del Reglamento, las partes pueden recurrir al arbitraje ad hoc cuando las controversias deriven de procedimientos de selección cuyo valor estimado sea menor o igual a cinco millones con 00/100 soles (S/ 5 000 000,00).



DOMICILIO DEL CONTRATISTA: [CONSIGNAR EL DOMICILIO SEÑALADO POR EL POSTOR GANADOR DE LA BUENA PRO AL PRESENTAR LOS REQUISITOS PARA EL PERFECCIONAMIENTO DEL CONTRATO]

La variación del domicilio aquí declarado de alguna de las partes debe ser comunicada a la otra parte, formalmente y por escrito, con una anticipación no menor de quince (15) días calendario.

De acuerdo con las bases integradas, la oferta y las disposiciones del presente contrato, las partes lo firman por duplicado en señal de conformidad en la ciudad de [.....] al [CONSIGNAR FECHA].

\_\_\_\_\_  
"LA ENTIDAD"

\_\_\_\_\_  
"EL CONTRATISTA"

**Importante**

*Este documento puede firmarse digitalmente si ambas partes cuentan con firma digital, según la Ley N° 27269, Ley de Firmas y Certificados Digitales<sup>16</sup>.*



<sup>16</sup> Para mayor información sobre la normativa de firmas y certificados digitales ingresar a:  
<https://www.indecopi.gob.pe/web/firmas-digitales/firmar-y-certificados-digitales>





## ANEXOS





ANEXO N° 1

DECLARACIÓN JURADA DE DATOS DEL POSTOR

Señores

**ÓRGANO ENCARGADO DE LAS CONTRATACIONES**  
**ADJUDICACIÓN SIMPLIFICADA N° 27-2023-MDI/OEC-1**  
Presente.-

El que se suscribe, [.....], postor y/o Representante Legal de [CONSIGNAR EN CASO DE SER PERSONA JURÍDICA], identificado con [CONSIGNAR TIPO DE DOCUMENTO DE IDENTIDAD] N° [CONSIGNAR NÚMERO DE DOCUMENTO DE IDENTIDAD], con poder inscrito en la localidad de [CONSIGNAR EN CASO DE SER PERSONA JURÍDICA] en la Ficha N° [CONSIGNAR EN CASO DE SER PERSONA JURÍDICA] Asiento N° [CONSIGNAR EN CASO DE SER PERSONA JURÍDICA], **DECLARO BAJO JURAMENTO** que la siguiente información se sujeta a la verdad:

Nombre, Denominación o Razón Social :			
Domicilio Legal :			
RUC :	Teléfono(s) :		
MYPE <sup>17</sup>	Si	No	
Correo electrónico :			

**Autorización de notificación por correo electrónico:**

Autorizo que se notifiquen al correo electrónico indicado las siguientes actuaciones:

1. Solicitud de la descripción a detalle de todos los elementos constitutivos de la oferta.
2. Solicitud de reducción de la oferta económica.
3. Solicitud de subsanación de los requisitos para perfeccionar el contrato.
4. Solicitud para presentar los documentos para perfeccionar el contrato, según orden de prelación, de conformidad con lo previsto en el artículo 141 del Reglamento.
5. Respuesta a la solicitud de acceso al expediente de contratación.

Asimismo, me comprometo a remitir la confirmación de recepción, en el plazo máximo de dos (2) días hábiles de recibida la comunicación.  
[CONSIGNAR CIUDAD Y FECHA]

.....  
**Firma, Nombres y Apellidos del postor o Representante legal, según corresponda**



**Importante**

*La notificación dirigida a la dirección de correo electrónico consignada se entenderá válidamente efectuada cuando la Entidad reciba acuse de recepción.*

<sup>17</sup> Esta información será verificada por la Entidad en la página web del Ministerio de Trabajo y Promoción del Empleo en la sección consulta de empresas acreditadas en el REMYPE en el link <http://www2.trabajo.gob.pe/servicios-en-linea-2-2/> y se tendrá en consideración, en caso el postor ganador de la buena pro solicite la retención del diez por ciento (10%) del monto del contrato, en calidad de garantía de fiel cumplimiento, según las condiciones previstas en el numeral 149.4 del artículo 149 y el numeral 151.2 del artículo 151 del Reglamento. Asimismo, dicha información se tendrá en cuenta en caso de empate, conforme a lo previsto en el artículo 91 del Reglamento.





**Importante**

Cuando se trate de consorcios, la declaración jurada es la siguiente:

**ANEXO N° 1**

**DECLARACIÓN JURADA DE DATOS DEL POSTOR**

Señores

**ÓRGANO ENCARGADO DE LAS CONTRATACIONES**  
**ADJUDICACIÓN SIMPLIFICADA N° 27-2023-MDI/OEC-1**  
Presente.-

El que se suscribe, [...], representante común del consorcio [CONSIGNAR EL NOMBRE DEL CONSORCIO], identificado con [CONSIGNAR TIPO DE DOCUMENTO DE IDENTIDAD] N° [CONSIGNAR NÚMERO DE DOCUMENTO DE IDENTIDAD], **DECLARO BAJO JURAMENTO** que la siguiente información se sujeta a la verdad:

Datos del consorciado 1			
Nombre, Denominación o Razón Social :			
Domicilio Legal :			
RUC :	Teléfono(s) :		
MYPE <sup>18</sup>	Sí	No	
Correo electrónico :			

Datos del consorciado 2			
Nombre, Denominación o Razón Social :			
Domicilio Legal :			
RUC :	Teléfono(s) :		
MYPE <sup>19</sup>	Sí	No	
Correo electrónico :			

Datos del consorciado ...			
Nombre, Denominación o Razón Social :			
Domicilio Legal :			
RUC :	Teléfono(s) :		
MYPE <sup>20</sup>	Sí	No	
Correo electrónico :			

**Autorización de notificación por correo electrónico:**

Correo electrónico del consorcio:

Autorizo que se notifiquen al correo electrónico indicado las siguientes actuaciones:

<sup>18</sup> Esta información será verificada por la Entidad en la página web del Ministerio de Trabajo y Promoción del Empleo en la sección consulta de empresas acreditadas en el REMYPE en el link <http://www2.trabajo.gob.pe/servicios-en-linea-2-2/> y se tendrá en consideración, en caso el consorcio ganador de la buena pro solicite la retención del diez por ciento (10%) del monto del contrato original, en calidad de garantía de fiel cumplimiento, según las condiciones previstas en el numeral 149.4 del artículo 149 y el numeral 151.2 del artículo 151 del Reglamento. Asimismo, dicha información se tendrá en cuenta en caso de empate, conforme a lo previsto en el artículo 91 del Reglamento. Para dichos efectos, todos los integrantes del consorcio deben acreditar la condición de micro o pequeña empresa.

<sup>19</sup> Ibidem.

<sup>20</sup> Ibidem.



1. Solicitud de la descripción a detalle de todos los elementos constitutivos de la oferta.
2. Solicitud de reducción de la oferta económica.
3. Solicitud de subsanación de los requisitos para perfeccionar el contrato.
4. Solicitud para presentar los documentos para perfeccionar el contrato, según orden de prelación, de conformidad con lo previsto en el artículo 141 del Reglamento.
5. Respuesta a la solicitud de acceso al expediente de contratación.

Asimismo, me comprometo a remitir la confirmación de recepción, en el plazo máximo de dos (2) días hábiles de recibida la comunicación.

[CONSIGNAR CIUDAD Y FECHA]

.....  
**Firma, Nombres y Apellidos del representante  
común del consorcio**

**Importante**

*La notificación dirigida a la dirección de correo electrónico consignada se entenderá válidamente efectuada cuando la Entidad reciba acuse de recepción.*







## ANEXO N° 2

### DECLARACIÓN JURADA (ART. 52 DEL REGLAMENTO DE LA LEY DE CONTRATACIONES DEL ESTADO)

Señores  
**ÓRGANO ENCARGADO DE LAS CONTRATACIONES**  
**ADJUDICACIÓN SIMPLIFICADA N° 27-2023-MDI/OEC-1**  
Presente.-

Mediante el presente el suscrito, postor y/o Representante Legal de [CONSIGNAR EN CASO DE SER PERSONA JURÍDICA], declaro bajo juramento:

- i. No haber incurrido y me obligo a no incurrir en actos de corrupción, así como a respetar el principio de integridad.
- ii. No tener impedimento para postular en el procedimiento de selección ni para contratar con el Estado, conforme al artículo 11 de la Ley de Contrataciones del Estado.
- iii. Conocer las sanciones contenidas en la Ley de Contrataciones del Estado y su Reglamento, así como las disposiciones aplicables de la Ley N° 27444, Ley del Procedimiento Administrativo General.
- iv. Participar en el presente proceso de contratación en forma independiente sin mediar consulta, comunicación, acuerdo, arreglo o convenio con ningún proveedor; y, conocer las disposiciones del Decreto Legislativo N° 1034, Decreto Legislativo que aprueba la Ley de Represión de Conductas Anticompetitivas.
- v. Conocer, aceptar y someterme a las bases, condiciones y reglas del procedimiento de selección.

Ser responsable de la veracidad de los documentos e información que presento en el presente procedimiento de selección.

Comprometerme a mantener la oferta presentada durante el procedimiento de selección y a perfeccionar el contrato, en caso de resultar favorecido con la buena pro.

[CONSIGNAR CIUDAD Y FECHA]

.....  
**Firma, Nombres y Apellidos del postor o  
Representante legal, según corresponda**

#### Importante

*En el caso de consorcios, cada integrante debe presentar esta declaración jurada, salvo que sea presentada por el representante común del consorcio.*



### ANEXO N° 3

#### DECLARACIÓN JURADA DE CUMPLIMIENTO DE LOS TÉRMINOS DE REFERENCIA

Señores  
**ÓRGANO ENCARGADO DE LAS CONTRATACIONES**  
**ADJUDICACIÓN SIMPLIFICADA N° 27-2023-MDI/OEC-1**  
Presente.-

Es grato dirigirme a usted, para hacer de su conocimiento que luego de haber examinado las bases y demás documentos del procedimiento de la referencia y, conociendo todos los alcances y las condiciones detalladas en dichos documentos, el postor que suscribe ofrece el servicio de consultoría de CONTRATACIÓN DEL SERVICIO DE CONSULTORÍA DE ELABORACIÓN DE FICHA TÉCNICA DENOMINADO: "MEJORAMIENTO DEL SERVICIO ATENCIÓN DE SALUD BÁSICO EN PACCAYBAMBA DEL CENTRO POBLADO DE PACCAYBAMBA, DISTRITO DE INKAWASI, PROVINCIA DE LA CONVENCION, DEPARTAMENTO DE CUSCO", de conformidad con los Términos de Referencia que se indican en el numeral 3.1 del Capítulo III de la sección específica de las bases y los documentos del procedimiento.

[CONSIGNAR CIUDAD Y FECHA]

.....  
**Firma, Nombres y Apellidos del postor o**  
**Representante legal o común, según corresponda**



#### Importante

*Adicionalmente, puede requerirse la presentación de documentación que acredite el cumplimiento de los términos de referencia, conforme a lo indicado en el acápite relacionado al contenido de las ofertas de la presente sección de las bases.*





**ANEXO N° 4**

**DECLARACIÓN JURADA DE PLAZO DE PRESTACIÓN DEL SERVICIO DE CONSULTORÍA**

Señores

**ÓRGANO ENCARGADO DE LAS CONTRATACIONES**  
**ADJUDICACIÓN SIMPLIFICADA N° 27-2023-MDI/OEC-1**  
Presente.-

Mediante el presente, con pleno conocimiento de las condiciones que se exigen en las bases del procedimiento de la referencia, me comprometo a prestar el servicio de consultoría objeto del presente procedimiento de selección en el plazo de [CONSIGNAR EL PLAZO OFERTADO].

[CONSIGNAR CIUDAD Y FECHA]

.....  
**Firma, Nombres y Apellidos del postor o**  
**Representante legal o común, según corresponda**





## ANEXO N° 5

### CARTA DE COMPROMISO DEL PERSONAL CLAVE

Señores

**ÓRGANO ENCARGADO DE LAS CONTRATACIONES**  
**ADJUDICACIÓN SIMPLIFICADA N° 27-2023-MDI/OEC-1**  
Presente.-

Yo [CONSIGNAR NOMBRES Y APELLIDOS COMPLETOS] identificado con documento de identidad N° [CONSIGNAR NÚMERO DE DNI O DOCUMENTO DE IDENTIDAD ANÁLOGO], domiciliado en [CONSIGNAR EL DOMICILIO LEGAL], declaro bajo juramento:

Que, me comprometo a prestar mis servicios en el cargo de [CONSIGNAR EL CARGO A DESEMPEÑAR] para ejecutar [CONSIGNAR LA DENOMINACIÓN DE LA CONVOCATORIA] en caso que el postor [CONSIGNAR EL NOMBRE, DENOMINACIÓN O RAZÓN SOCIAL DEL POSTOR<sup>21</sup>] resulte favorecido con la buena pro y suscriba el contrato correspondiente.

Para dicho efecto, declaro que mis calificaciones y experiencia son las siguientes:

#### A. Calificaciones

##### A.1 Formación académica:

Carrera profesional	
Universidad	
Título profesional o grado obtenido	
Fecha de expedición del grado o título	

##### A.2 Capacitación:

N°	Materia de la capacitación	Cantidad de horas lectivas	Institución educativa u organización	Fecha de expedición del documento
Total horas lectivas				

#### B. Experiencia

[CONSIGNAR LA EXPERIENCIA SEGÚN LO REQUERIDO EN EL CAPÍTULO III DE LA PRESENTE SECCIÓN DE LAS BASES].

N°	Cliente o Empleador	Objeto de la contratación	Fecha de inicio	Fecha de culminación	Tiempo
1					
2					
(...)					

**La experiencia total acumulada es de:** [CONSIGNAR LA EXPERIENCIA TOTAL ACUMULADA EN AÑOS, MESES Y DÍAS, SEGÚN CORRESPONDA].

Asimismo, manifiesto mi disposición de ejecutar las actividades que comprenden el desempeño del referido cargo, durante el periodo de ejecución del contrato.

<sup>21</sup> En el caso que el postor sea un consorcio se debe consignar el nombre del consorcio o de uno de sus integrantes.





[CONSIGNAR CIUDAD Y FECHA]

.....  
**Firma, Nombres y Apellidos del personal**

**Importante**

- De conformidad con el literal d) del artículo 52 del Reglamento la carta de compromiso del personal clave, debe contar con la firma legalizada de este.
- De presentarse experiencia ejecutada paralelamente (traslape), para el cómputo del tiempo de dicha experiencia sólo se considerará una vez el periodo traslapado.





## ANEXO N° 6

### PROMESA DE CONSORCIO

(Sólo para el caso en que un consorcio se presente como postor)

Señores

**ÓRGANO ENCARGADO DE LAS CONTRATACIONES**  
**ADJUDICACIÓN SIMPLIFICADA N° 27-2023-MDI/OEC-1**  
Presente.-

Los suscritos declaramos expresamente que hemos convenido en forma irrevocable, durante el lapso que dure el procedimiento de selección, para presentar una oferta conjunta a la **ADJUDICACIÓN SIMPLIFICADA N° 27-2023-MDI/OEC-1**.

Asimismo, en caso de obtener la buena pro, nos comprometemos a formalizar el contrato de consorcio, de conformidad con lo establecido por el artículo 140 del Reglamento de la Ley de Contrataciones del Estado, bajo las siguientes condiciones:

- a) Integrantes del consorcio
  1. [NOMBRE, DENOMINACIÓN O RAZÓN SOCIAL DEL CONSORCIADO 1].
  2. [NOMBRE, DENOMINACIÓN O RAZÓN SOCIAL DEL CONSORCIADO 2].
- b) Designamos a [CONSIGNAR NOMBRES Y APELLIDOS DEL REPRESENTANTE COMÚN], identificado con [CONSIGNAR TIPO DE DOCUMENTO DE IDENTIDAD] N° [CONSIGNAR NÚMERO DE DOCUMENTO DE IDENTIDAD], como representante común del consorcio para efectos de participar en todos los actos referidos al procedimiento de selección, suscripción y ejecución del contrato correspondiente con [CONSIGNAR NOMBRE DE LA ENTIDAD].

Asimismo, declaramos que el representante común del consorcio no se encuentra impedido, inhabilitado ni suspendido para contratar con el Estado.

- c) Fijamos nuestro domicilio legal común en [.....].
- d) Las obligaciones que corresponden a cada uno de los integrantes del consorcio son las siguientes:

1. OBLIGACIONES DE [NOMBRE, DENOMINACIÓN O RAZÓN SOCIAL DEL CONSORCIADO 1] [%]<sup>22</sup>

[DESCRIBIR LAS OBLIGACIONES DEL CONSORCIADO 1]

2. OBLIGACIONES DE [NOMBRE, DENOMINACIÓN O RAZÓN SOCIAL DEL CONSORCIADO 2] [%]<sup>23</sup>

[DESCRIBIR LAS OBLIGACIONES DEL CONSORCIADO 2]

TOTAL OBLIGACIONES

100%<sup>24</sup>

[CONSIGNAR CIUDAD Y FECHA]

<sup>22</sup> Consignar únicamente el porcentaje total de las obligaciones, el cual debe ser expresado en número entero, sin decimales.

<sup>23</sup> Consignar únicamente el porcentaje total de las obligaciones, el cual debe ser expresado en número entero, sin decimales.

<sup>24</sup> Este porcentaje corresponde a la sumatoria de los porcentajes de las obligaciones de cada uno de los integrantes del consorcio.







.....  
**Consortiado 1**  
Nombres, apellidos y firma del Consortiado 1  
o de su Representante Legal  
Tipo y N° de Documento de Identidad

.....  
**Consortiado 2**  
Nombres, apellidos y firma del Consortiado 2  
o de su Representante Legal  
Tipo y N° de Documento de Identidad

**Importante**

*De conformidad con el artículo 52 del Reglamento, las firmas de los integrantes del consorcio deben ser legalizadas.*





**ANEXO N° 7**  
**OFERTA ECONÓMICA**

Señores  
**ÓRGANO ENCARGADO DE LAS CONTRATACIONES**  
**ADJUDICACIÓN SIMPLIFICADA N° 27-2023-MDI/OEC-1**  
Presente.-

Es grato dirigirme a usted, para hacer de su conocimiento que, de acuerdo con las bases, mi oferta económica es la siguiente:

CONCEPTO	OFERTA ECONÓMICA
<b>TOTAL</b>	

La oferta económica [CONSIGNAR LA MONEDA DE LA CONVOCATORIA] incluye todos los tributos, seguros, transporte, inspecciones, pruebas y, de ser el caso, los costos laborales conforme a la legislación vigente, así como cualquier otro concepto que pueda tener incidencia sobre el costo del servicio de consultoría a contratar; excepto la de aquellos postores que gocen de alguna exoneración legal, no incluirán en su oferta económica los tributos respectivos.

[CONSIGNAR CIUDAD Y FECHA]

.....  
**Firma, Nombres y Apellidos del postor o**  
**Representante legal o común, según corresponda**

**Importante**

- *El postor debe consignar el monto total de la oferta económica, sin perjuicio, que de resultar favorecido con la buena pro, presente el detalle de precios unitarios y la estructura de costos para el perfeccionamiento del contrato.*
- *En caso que el postor reduzca su oferta, según lo previsto en el artículo 68 del Reglamento, debe presentar nuevamente este Anexo.*

*El postor que goce de alguna exoneración legal, debe indicar que su oferta no incluye el tributo materia de la exoneración, debiendo incluir el siguiente texto:*

*"Mi oferta no incluye [CONSIGNAR EL TRIBUTO MATERIA DE LA EXONERACIÓN]"*







## ANEXO N° 8

### DECLARACIÓN JURADA DE CUMPLIMIENTO DE CONDICIONES PARA LA APLICACIÓN DE LA EXONERACIÓN DEL IGV

Señores

**ÓRGANO ENCARGADO DE LAS CONTRATACIONES**  
**ADJUDICACIÓN SIMPLIFICADA N° 27-2023-MDI/OEC-1**  
Presente.-

Mediante el presente el suscrito, postor y/o Representante Legal de [CONSIGNAR EN CASO DE SER PERSONA JURÍDICA], declaro bajo juramento que gozo del beneficio de la exoneración del IGV previsto en la Ley N° 27037, Ley de Promoción de la Inversión en la Amazonía, dado que cumplo con las condiciones siguientes:

- 1.- Que el domicilio fiscal de la empresa<sup>25</sup> se encuentra ubicada en la Amazonía y coincide con el lugar establecido como sede central (donde tiene su administración y lleva su contabilidad);
- 2.- Que la empresa se encuentra inscrita en las Oficinas Registrales de la Amazonía (exigible en caso de personas jurídicas);
- 3.- Que, al menos el setenta por ciento (70%) de los activos fijos de la empresa se encuentran en la Amazonía; y
- 4.- Que la empresa no presta servicios fuera de la Amazonía.

[CONSIGNAR CIUDAD Y FECHA]

.....  
**Firma, Nombres y Apellidos del postor o**  
**Representante legal, según corresponda**

#### Importante

*Cuando se trate de consorcios, esta declaración jurada será presentada por cada uno de los integrantes del consorcio, salvo que se trate de consorcios con contabilidad independiente, en cuyo caso debe ser suscrita por el representante común, debiendo indicar su condición de consorcio con contabilidad independiente y el número de RUC del consorcio.*

<sup>25</sup> En el artículo 1 del "Reglamento de las Disposiciones Tributarias contenidas en la Ley de Promoción de la Inversión en la Amazonía" se define como "empresa" a las "Personas naturales, sociedades conyugales, sucesiones indivisas y personas consideradas jurídicas por la Ley del Impuesto a la Renta, generadoras de rentas de tercera categoría, ubicadas en la Amazonía. Las sociedades conyugales son aquéllas que ejerzan la opción prevista en el Artículo 16 de la Ley del Impuesto a la Renta."



ANEXO N° 9

DECLARACIÓN JURADA DEL PERSONAL CLAVE PROPUESTO

Señores  
**ÓRGANO ENCARGADO DE LAS CONTRATACIONES**  
**ADJUDICACIÓN SIMPLIFICADA N° 27-2023-MDI/OEC-1**  
Presente.-

Mediante el presente el suscrito, postor y/o Representante Legal de [CONSIGNAR EN CASO DE SER PERSONA JURÍDICA], declaro bajo juramento que la información del personal clave propuesto es el siguiente:

NOMBRES Y APELLIDOS	DOCUMENTO NACIONAL DE IDENTIDAD U OTRO ANÁLOGO	CARGO	CARRERA PROFESIONAL	N° DE FOLIO EN LA OFERTA	TIEMPO DE EXPERIENCIA ACREDITADA	N° DE FOLIO EN LA OFERTA

[CONSIGNAR CIUDAD Y FECHA]

.....  
**Firma, Nombres y Apellidos del postor o**  
**Representante legal o común, según corresponda**



**Importante**

*El postor debe presentar dentro de su oferta la carta de compromiso del personal clave con firma legalizada, según **Anexo N° 5**.*





ANEXO N° 10

EXPERIENCIA DEL POSTOR EN LA ESPECIALIDAD

Señores  
ÓRGANO ENCARGADO DE LAS CONTRATACIONES  
ADJUDICACIÓN SIMPLIFICADA N° 27-2023-MDI/OEC-1  
Presente.-

Mediante el presente, el suscrito detalla la siguiente EXPERIENCIA EN LA ESPECIALIDAD:

N°	CLIENTE	OBJETO DEL CONTRATO	N° CONTRATO / O/S / COMPROBANTE DE PAGO	FECHA DEL CONTRATO O CP <sup>26</sup>	FECHA DE LA CONFORMIDAD DE SER EL CASO <sup>27</sup>	EXPERIENCIA PROVENIENTE <sup>28</sup> DE:	MONEDA	IMPORTE <sup>29</sup>	TIPO DE CAMBIO VENTA <sup>30</sup>	MONTO FACTURADO ACUMULADO <sup>31</sup>
1										
2										
3										

<sup>26</sup> Se refiere a la fecha de suscripción del contrato, de la emisión de la Orden de Servicios o de cancelación del comprobante de pago, según corresponda.

<sup>27</sup> Únicamente, cuando la fecha del perfeccionamiento del contrato, sea previa a los diez (10) años anteriores a la fecha de presentación de ofertas, caso en el cual el postor debe acreditar que la conformidad se emitió dentro de dicho periodo.

<sup>28</sup> Si el titular de la experiencia no es el postor, consignar si dicha experiencia corresponde a la matriz en caso que el postor sea sucursal, o fue transmitida por reorganización societaria, debiendo acompañar la documentación sustentatoria correspondiente. Al respecto, según la Opinión N° 216-2017/DTN "Considerando que la sociedad matriz y la sucursal constituyen la misma persona jurídica, la sucursal puede acreditar como suya la experiencia de su matriz". Del mismo modo, según lo previsto en la Opinión N° 010-2013/DTN, "... en una operación de reorganización societaria que comprende tanto una fusión como una escisión, la sociedad resultante podrá acreditar como suya la experiencia de la sociedad incorporada o absorbida, que se extingue producto de la fusión; asimismo, si en virtud de la escisión se transfiere un bloque patrimonial consistente en una línea de negocio completa, la sociedad resultante podrá acreditar como suya la experiencia de la sociedad escindida, correspondiente a la línea de negocio transmitida. De esta manera, la sociedad resultante podrá emplear la experiencia transmitida, como consecuencia de la reorganización societaria antes descrita, en los futuros procesos de selección en los que participe".

<sup>29</sup> Se refiere al monto del contrato ejecutado incluido adicionales y reducciones, de ser el caso.

<sup>30</sup> El tipo de cambio venta debe corresponder al publicado por la SBS correspondiente a la fecha de suscripción del contrato, de la emisión de la Orden de Servicios o de cancelación del comprobante de pago, según corresponda.

<sup>31</sup> Consignar en la moneda establecida en las bases.



MUNICIPALIDAD DISTRITAL DE INKAWASI  
BASES INTEGRADAS - ADJUDICACIÓN SIMPLIFICADA N° 27-2023-MDI/OEC-2



N°	CLIENTE	OBJETO DEL CONTRATO	N° CONTRATO / O/S / COMPROBANTE DE PAGO	FECHA DEL CONTRATO O CP <sup>26</sup>	FECHA DE LA CONFORMIDAD DE SER EL CASO <sup>27</sup>	EXPERIENCIA PROVENIENTE <sup>28</sup> DE:	MONEDA	IMPORTE <sup>29</sup>	TIPO DE CAMBIO VENTA <sup>30</sup>	MONTO FACTURADO ACUMULADO <sup>31</sup>
4										
5										
6										
7										
8										
9										
10										
...										
20										
TOTAL										

[CONSIGNAR CIUDAD Y FECHA]

.....  
Firma, Nombres y Apellidos del postor o  
Representante legal o común, según corresponda





## ANEXO N° 11

### DECLARACIÓN JURADA (NUMERAL 49.4 DEL ARTÍCULO 49 DEL REGLAMENTO)

Señores  
**ÓRGANO ENCARGADO DE LAS CONTRATACIONES**  
**ADJUDICACIÓN SIMPLIFICADA N° 27-2023-MDI/OEC-1**  
Presente.-

Mediante el presente el suscrito, postor y/o Representante Legal de [CONSIGNAR EN CASO DE SER PERSONA JURÍDICA], declaro que la experiencia que acredito de la empresa [CONSIGNAR LA DENOMINACIÓN DE LA PERSONA JURÍDICA] como consecuencia de una reorganización societaria, no se encuentra en el supuesto establecido en el numeral 49.4 del artículo 49 del Reglamento.

[CONSIGNAR CIUDAD Y FECHA]

.....  
**Firma, Nombres y Apellidos del postor o  
Representante legal, según corresponda**

#### Importante

*A efectos de cautelar la veracidad de esta declaración, el postor puede verificar la información de la Relación de Proveedores Sancionados por el Tribunal de Contrataciones del Estado con Sanción Vigente en <http://portal.osce.gob.pe/rnp/content/relación-de-proveedores-sancionados>.*

*También le asiste dicha facultad al órgano encargado de las contrataciones o al órgano de la Entidad al que se le haya asignado la función de verificación de la oferta presentada por el postor ganador de la buena pro.*





**Importante para la Entidad**

*En el caso de contratación de servicios de consultoría que se presten fuera de la provincia de Lima y Callao, cuyo valor estimado no supere los doscientos mil Soles (S/ 200,000.00) o en procedimientos de selección según relación de ítems cuando algún ítem no supere dicho monto, se debe considerar el siguiente anexo:*

*Esta nota deberá ser eliminada una vez culminada la elaboración de las bases.*

**ANEXO N° 12**

**SOLICITUD DE BONIFICACIÓN DEL DIEZ POR CIENTO (10%) POR SERVICIOS PRESTADOS  
FUERA DE LA PROVINCIA DE LIMA Y CALLAO  
(DE SER EL CASO, SOLO PRESENTAR ESTA SOLICITUD EN EL ÍTEM 01)**

Señores  
ÓRGANO ENCARGADO DE LAS CONTRATACIONES  
ADJUDICACIÓN SIMPLIFICADA N° 27-2023-MDI/OEC-1  
Presente.-

Mediante el presente el suscrito, postor y/o Representante Legal de [CONSIGNAR EN CASO DE SER PERSONA JURÍDICA], solicito la asignación de la bonificación del diez por ciento (10%) sobre el puntaje total en [CONSIGNAR EL ÍTEM O ÍTEMS, SEGÚN CORRESPONDA, EN LOS QUE SE SOLICITA LA BONIFICACIÓN] debido a que el domicilio de mi representada se encuentra ubicado en la provincia o provincia colindante donde se ejecuta la prestación.

[CONSIGNAR CIUDAD Y FECHA]

.....  
**Firma, Nombres y Apellidos del postor o  
Representante legal, según corresponda**

**Importante**

- Para asignar la bonificación, el órgano encargado de las contrataciones o el comité de selección, según corresponda, verifica el domicilio consignado por el postor en el Registro Nacional de Proveedores (RNP).
- Para que el postor pueda acceder a la bonificación, debe cumplir con las condiciones establecidas en el literal f) del artículo 50 del Reglamento.







**Importante**

*Cuando se trate de consorcios, la declaración jurada es la siguiente:*

**ANEXO N° 12**

**SOLICITUD DE BONIFICACIÓN DEL DIEZ POR CIENTO (10%) POR SERVICIOS PRESTADOS  
FUERA DE LA PROVINCIA DE LIMA Y CALLAO  
(DE SER EL CASO, SOLO PRESENTAR ESTA SOLICITUD EN EL ÍTEM 01)**

Señores

**ÓRGANO ENCARGADO DE LAS CONTRATACIONES  
ADJUDICACIÓN SIMPLIFICADA N° 27-2023-MDI/OEC-1**  
Presente.-

Mediante el presente el que se suscribe, [...], representante común del consorcio [CONSIGNAR EL NOMBRE DEL CONSORCIO], solicito la asignación de la bonificación del diez por ciento (10%) sobre el puntaje total en [CONSIGNAR EL ÍTEM O ÍTEMS, SEGÚN CORRESPONDA, EN LOS QUE SE SOLICITA LA BONIFICACIÓN] debido a que los domicilios de todos los integrantes del consorcio se encuentran ubicados en la provincia o provincias colindantes donde se ejecuta la prestación.

[CONSIGNAR CIUDAD Y FECHA]

.....  
**Firma, Nombres y Apellidos del representante  
común del consorcio**

**Importante**

- Para asignar la bonificación, el órgano encargado de las contrataciones o el comité de selección, verifica el domicilio consignado de los integrantes del consorcio, en el Registro Nacional de Proveedores (RNP).
- Para que un consorcio pueda acceder a la bonificación, cada uno de sus integrantes debe cumplir con las condiciones establecidas en el literal f) del artículo 50 del Reglamento.





**ANEXO N° 13**

**SOLICITUD DE BONIFICACIÓN DEL CINCO POR CIENTO (5%) POR TENER LA CONDICIÓN DE MICRO Y PEQUEÑA EMPRESA**

Señores  
**ÓRGANO ENCARGADO DE LAS CONTRATACIONES**  
**ADJUDICACIÓN SIMPLIFICADA N° 27-2023-MDI/OEC-1**  
Presente.-

Mediante el presente el suscrito, postor y/o Representante legal de [CONSIGNAR EN CASO DE SER PERSONA JURÍDICA], solicito la asignación de la bonificación del cinco por ciento (5%) sobre el puntaje total obtenido, debido a que mi representada cuenta con la condición de micro y pequeña empresa.

[CONSIGNAR CIUDAD Y FECHA]

.....  
**Firma, Nombres y Apellidos del postor o**  
**Representante legal o común, según corresponda**

**Importante**

- *Para asignar la bonificación, el órgano encargado de las contrataciones o comité de selección, según corresponda, verifica la página web del Ministerio de Trabajo y Promoción del Empleo en la sección consulta de empresas acreditadas en el REMYPE en el link <http://www2.trabajo.gob.pe/servicios-en-linea-2-2/>.*
- *Para que un consorcio pueda acceder a la bonificación, cada uno de sus integrantes debe cumplir con la condición de micro y pequeña empresa.*







ANEXO N° 14

**AUTORIZACIÓN DE NOTIFICACIÓN DE LA DECISIÓN DE LA ENTIDAD SOBRE LA  
SOLICITUD DE AMPLIACIÓN DE PLAZO MEDIANTE MEDIOS ELECTRÓNICOS DE  
COMUNICACIÓN**

**(DOCUMENTO A PRESENTAR EN EL PERFECCIONAMIENTO DEL CONTRATO)**

Señores

**ÓRGANO ENCARGADO DE LAS CONTRATACIONES  
ADJUDICACIÓN SIMPLIFICADA N° 27-2023-MDI/OEC-1**

Presente.-

El que se suscribe, [...], postor adjudicado y/o Representante Legal de [CONSIGNAR EN CASO DE SER PERSONA JURÍDICA], identificado con [CONSIGNAR TIPO DE DOCUMENTO DE IDENTIDAD] N° [CONSIGNAR NÚMERO DE DOCUMENTO DE IDENTIDAD], autorizo que durante la ejecución del contrato se me notifique al correo electrónico [INDICAR EL CORREO ELECTRÓNICO] lo siguiente:

- ✓ Notificación de la decisión de la Entidad respecto a la solicitud de ampliación de plazo.

[CONSIGNAR CIUDAD Y FECHA]

.....  
**Firma, Nombres y Apellidos del postor o  
Representante legal o común, según corresponda**

**Importante**

*La notificación de la decisión de la Entidad respecto a la solicitud de ampliación de plazo se efectúa por medios electrónicos de comunicación, siempre que se cuente con la autorización correspondiente y sea posible obtener un acuse de recibo a través del mecanismo utilizado.*



