

# BASES ESTÁNDAR DE LICITACIÓN PÚBLICA PARA LA CONTRATACIÓN DE LA EJECUCIÓN DE OBRAS

Aprobado mediante Directiva N° 001-2019-OSCE/CD



SUB DIRECCIÓN DE NORMATIVIDAD – DIRECCIÓN TÉCNICO NORMATIVA  
ORGANISMO SUPERVISOR DE LAS CONTRATACIONES DEL ESTADO - OSCE

### SIMBOLOGÍA UTILIZADA:

N°	Símbolo	Descripción
1	[ABC] / [.....]	La información solicitada dentro de los corchetes sombreados debe ser completada por la Entidad durante la elaboración de las bases.
2	[ABC] / [.....]	Es una indicación, o información que deberá ser completada por la Entidad con posterioridad al otorgamiento de la buena pro para el caso específico de la elaboración de la PROFORMA DEL CONTRATO; o por los proveedores, en el caso de los ANEXOS de la oferta.
3	<div>Importante</div> <ul style="list-style-type: none"> <li>• Abc</li> </ul>	Se refiere a consideraciones importantes a tener en cuenta por el comité de selección y por los proveedores.
4	<div>Advertencia</div> <ul style="list-style-type: none"> <li>• Abc</li> </ul>	Se refiere a advertencias a tener en cuenta por el comité de selección y por los proveedores.
5	<div>Importante para la Entidad</div> <ul style="list-style-type: none"> <li>• Xyz</li> </ul>	Se refiere a consideraciones importantes a tener en cuenta por el comité de selección y deben ser eliminadas una vez culminada la elaboración de las bases.

### CARACTERÍSTICAS DEL DOCUMENTO:

Las bases estándar deben ser elaboradas en formato WORD, y deben tener las siguientes características:

N°	Características	Parámetros
1	Márgenes	Superior : 2.5 cm      Inferior: 2.5 cm Izquierda: 2.5 cm      Derecha: 2.5 cm
2	Fuente	Arial
3	Estilo de Fuente	Normal: Para el contenido en general Cursiva: Para el encabezado y pie de página Para las Consideraciones importantes (Ítem 3 del cuadro anterior)
4	Color de Fuente	Automático: Para el contenido en general Azul : Para las Consideraciones importantes (Ítem 3 del cuadro anterior)
5	Tamaño de Letra	16 : Para las dos primeras hojas de las Secciones General y Específica 11 : Para el nombre de los Capítulos. 10 : Para el cuerpo del documento en general 9 : Para el encabezado y pie de página Para el contenido de los cuadros, pudiendo variar, según la necesidad 8 : Para las Notas al pie
6	Alineación	Justificada: Para el contenido en general y notas al pie. Centrada : Para la primera página, los títulos de las Secciones y nombres de los Capítulos)
7	Interlineado	Sencillo
8	Espaciado	Anterior : 0 Posterior : 0
9	Subrayado	Para los nombres de las Secciones y para resaltar o hacer hincapié en algún concepto

### INSTRUCCIONES DE USO:

- Una vez registrada la información solicitada dentro de los corchetes sombreados en gris, el texto deberá quedar en letra tamaño 10, con estilo normal, sin formato de negrita y sin sombrear.
- La nota **IMPORTANTE** no puede ser modificada ni eliminada en la Sección General. En el caso de la Sección Específica debe seguirse la instrucción que se indica en dicha nota.

Elaboradas en enero de 2019

Modificadas en junio y diciembre de 2019, julio de 2020, julio y diciembre de 2021, setiembre de 2022  
y octubre de 2022



## **BASES ESTÁNDAR DE LICITACIÓN PÚBLICA PARA LA CONTRATACIÓN DE LA EJECUCIÓN DE OBRAS<sup>1</sup>**

**LICITACIÓN PÚBLICA N° 03-2023-UNT/CS-1**

**PRIMERA CONVOCATORIA**

### **CONTRATACIÓN DE LA EJECUCIÓN DE LA OBRA:**

**“MEJORAMIENTO DEL SERVICIO DE EDUCACIÓN SUPERIOR UNIVERSITARIA  
EN LA ESCUELA PROFESIONAL DE CIENCIAS DE LA COMUNICACIÓN DE LA  
UNIVERSIDAD NACIONAL DE TUMBES, DISTRITO DE TUMBES – PROVINCIA  
DE TUMBES – DEPARTAMENTO DE TUMBES – PRIMERA ETAPA”, CUI N°  
2507459”**

<sup>1</sup> Estas bases se utilizarán para la contratación de la ejecución de obras. Para tal efecto, se deberá tener en cuenta la siguiente definición:

**Obra:** Construcción, reconstrucción, rehabilitación, remodelación, mejoramiento, demolición, renovación, ampliación y habilitación de bienes inmuebles, tales como edificaciones, estructuras, excavaciones, perforaciones, carreteras, puentes, entre otros, que requieren dirección técnica, expediente técnico, mano de obra, materiales y/o equipos.

## DEBER DE COLABORACIÓN

La Entidad y todo proveedor que se someta a las presentes Bases, sea como participante, postor y/o contratista, deben conducir su actuación conforme a los principios previstos en la Ley de Contrataciones del Estado.

En este contexto, se encuentran obligados a prestar su colaboración al OSCE y a la Secretaría Técnica de la Comisión de Defensa de la Libre Competencia del INDECOPI, en todo momento según corresponda a sus competencias, a fin de comunicar presuntos casos de fraude, colusión y corrupción por parte de los funcionarios y servidores de la Entidad, así como los proveedores y demás actores que participan en el proceso de contratación.

De igual forma, deben poner en conocimiento del OSCE y a la Secretaría Técnica de la Comisión de Defensa de la Libre Competencia del INDECOPI los indicios de conductas anticompetitivas que se presenten durante el proceso de contratación, en los términos del Decreto Legislativo N° 1034, "Ley de Represión de Conductas Anticompetitivas", o norma que la sustituya, así como las demás normas de la materia.

La Entidad y todo proveedor que se someta a las presentes Bases, sea como participante, postor y/o contratista del proceso de contratación deben permitir al OSCE o a la Secretaría Técnica de la Comisión de Defensa de la Libre Competencia del INDECOPI el acceso a la información referida a las contrataciones del Estado que sea requerida, prestar testimonio o absolución de posiciones que se requieran, entre otras formas de colaboración.



## SECCIÓN GENERAL

### DISPOSICIONES COMUNES DEL PROCEDIMIENTO DE SELECCIÓN

(ESTA SECCIÓN NO DEBE SER MODIFICADA EN NINGÚN EXTREMO, BAJO SANCIÓN DE NULIDAD)

  
5

## CAPÍTULO I ETAPAS DEL PROCEDIMIENTO DE SELECCIÓN

### 1.1. REFERENCIAS

Cuando en el presente documento se mencione la palabra Ley, se entiende que se está haciendo referencia a la Ley N° 30225, Ley de Contrataciones del Estado, y cuando se mencione la palabra Reglamento, se entiende que se está haciendo referencia al Reglamento de la Ley de Contrataciones del Estado aprobado por Decreto Supremo N° 344-2018-EF.

Las referidas normas incluyen sus respectivas modificaciones, de ser el caso.

### 1.2. CONVOCATORIA

Se realiza a través de su publicación en el SEACE de conformidad con lo señalado en el artículo 54 del Reglamento, en la fecha señalada en el calendario del procedimiento de selección, debiendo adjuntar las bases.

### 1.3. REGISTRO DE PARTICIPANTES

El registro de participantes se realiza conforme al artículo 55 del Reglamento. En el caso de un consorcio, basta que se registre uno (1) de sus integrantes.

#### Importante

- *Para registrarse como participante en un procedimiento de selección convocado por las Entidades del Estado Peruano, es necesario que los proveedores cuenten con inscripción vigente y estar habilitados ante el Registro Nacional de Proveedores (RNP) que administra el Organismo Supervisor de las Contrataciones del Estado (OSCE). Para obtener mayor información, se puede ingresar a la siguiente dirección electrónica: [www.mp.gob.pe](http://www.mp.gob.pe).*
- *Los proveedores que deseen registrar su participación deben ingresar al SEACE utilizando su Certificado SEACE (usuario y contraseña). Asimismo, deben observar las instrucciones señaladas en el documento de orientación "Guía para el registro de participantes electrónico" publicado en <https://www2.seace.gob.pe/>.*
- *En caso los proveedores no cuenten con inscripción vigente en el RNP y/o se encuentren inhabilitados o suspendidos para ser participantes, postores y/o contratistas, el SEACE restringirá su registro, quedando a potestad de estos intentar nuevamente registrar su participación en el procedimiento de selección en cualquier otro momento, dentro del plazo establecido para dicha etapa, siempre que haya obtenido la vigencia de su inscripción o quedado sin efecto la sanción que le impuso el Tribunal de Contrataciones del Estado.*

### 1.4. FORMULACIÓN DE CONSULTAS Y OBSERVACIONES A LAS BASES

La formulación de consultas y observaciones a las bases se efectúa de conformidad con lo establecido en los numerales 72.1 y 72.2 del artículo 72 del Reglamento.

#### Importante

*No pueden formularse consultas ni observaciones respecto del contenido de una ficha de homologación aprobada, aun cuando el requerimiento haya sido homologado parcialmente respecto a las características técnicas y/o requisitos de calificación y/o condiciones de ejecución. Las consultas y observaciones que se formulen sobre el particular, se tienen como no presentadas.*



### 1.5. ABSOLUCIÓN DE CONSULTAS, OBSERVACIONES E INTEGRACIÓN DE BASES

La absolución de consultas, observaciones e integración de las bases se realizan conforme a las disposiciones previstas en los numerales 72.4 y 72.5 del artículo 72 del Reglamento.

#### Importante

- *No se absolverán consultas y observaciones a las bases que se presenten en forma física.*
- *Cuando exista divergencia entre lo indicado en el pliego de absolución de consultas y observaciones y la integración de bases, prevalece lo absuelto en el referido pliego; sin perjuicio, del deslinde de responsabilidades correspondiente.*

### 1.6. ELEVACIÓN AL OSCE DEL PLIEGO DE ABSOLUCIÓN DE CONSULTAS Y OBSERVACIONES E INTEGRACIÓN DE BASES

Los cuestionamientos al pliego de absolución de consultas y observaciones, así como a las bases integradas por supuestas vulneraciones a la normativa de contrataciones, a los principios que rigen la contratación pública u otra normativa que tenga relación con el objeto de la contratación, pueden ser elevados al OSCE, de acuerdo a lo indicado en los numerales del 72.8 al 72.11 del artículo 72 del Reglamento.

La solicitud de elevación para emisión de Pronunciamiento se presenta ante la Entidad, la cual debe remitir al OSCE el expediente completo, de acuerdo a lo señalado en el artículo 124 del TUO de la Ley 27444, aprobado por Decreto Supremo N° 004-2019-JUS, al día hábil siguiente de recibida dicha solicitud.

#### Advertencia

*La solicitud de elevación al OSCE de los cuestionamientos al pliego de absolución de consultas y observaciones, así como a las Bases integradas, se realiza de manera electrónica a través del SEACE, a partir de la oportunidad en que establezca el OSCE mediante comunicado.*

#### Importante

*Constituye infracción pasible de sanción según lo previsto en el literal n) del numeral 50.1 del artículo 50 de la Ley, presentar cuestionamientos maliciosos o manifiestamente infundados al pliego de absolución de consultas y/u observaciones.*

### 1.7. FORMA DE PRESENTACIÓN DE OFERTAS

Las ofertas se presentan conforme lo establecido en el artículo 59 del Reglamento.

Las declaraciones juradas, formatos o formularios previstos en las bases que conforman la oferta deben estar debidamente firmados por el postor (firma manuscrita o digital, según la Ley N° 27269, Ley de Firmas y Certificados Digitales<sup>2</sup>). Los demás documentos deben ser visados por el postor. En el caso de persona jurídica, por su representante legal, apoderado o mandatario designado para dicho fin y, en el caso de persona natural, por este o su apoderado. No se acepta el pegado de la imagen de una firma o visto. Las ofertas se presentan foliadas.

#### Importante

- *Los formularios electrónicos que se encuentran en el SEACE y que los proveedores deben*

<sup>2</sup> Para mayor información sobre la normativa de firmas y certificados digitales ingresar a: <https://www.indecopi.gob.pe/web/firmas-digitales/firmar-y-certificados-digitales>

*llenar para presentar sus ofertas, tienen carácter de declaración jurada.*

- *En caso la información contenida en los documentos escaneados que conforman la oferta no coincida con lo declarado a través del SEACE, prevalece la información declarada en los documentos escaneados.*
- *No se tomarán en cuenta las ofertas que se presenten en físico a la Entidad.*

### 1.8. PRESENTACIÓN Y APERTURA DE OFERTAS

El participante presentará su oferta de manera electrónica a través del SEACE, desde las 00:01 horas hasta las 23:59 horas del día establecido para el efecto en el cronograma del procedimiento; adjuntando el archivo digitalizado que contenga los documentos que conforman la oferta de acuerdo a lo requerido en las bases.

El participante debe verificar antes de su envío, bajo su responsabilidad, que el archivo pueda ser descargado y su contenido sea legible.

#### Importante

*Los integrantes de un consorcio no pueden presentar ofertas individuales ni conformar más de un consorcio en un procedimiento de selección, o en un determinado ítem cuando se trate de procedimientos de selección según relación de ítems.*

En la apertura electrónica de la oferta, el comité de selección, verifica la presentación de lo exigido en la sección específica de las bases, de conformidad con el numeral 73.2 del artículo 73 del Reglamento. De no cumplir con lo requerido, la oferta se considera no admitida.

Asimismo, el comité de selección declara no admitidas las ofertas que se encuentran por debajo del noventa por ciento (90%) del valor referencial o que excedan en más del diez por ciento (10%) del valor referencial.

### 1.9. EVALUACIÓN DE LAS OFERTAS

La evaluación consiste en la aplicación de los factores de evaluación previstos en el Capítulo IV de la sección específica de las bases a las ofertas admitidas, con el objeto de determinar la oferta con el mejor puntaje y el orden de prelación de las ofertas.

Para determinar la oferta con el mejor puntaje, se toma en cuenta lo indicado en el numeral 74.2 del artículo 74 del Reglamento.

El desempate mediante sorteo se realiza de manera electrónica a través del SEACE.

#### Importante

*En el caso de procedimientos de selección por relación de ítems cuando la obra se ejecute fuera de la provincia de Lima y Callao y el monto del valor referencial de algún ítem no supere los novecientos mil Soles (S/ 900,000.00), a solicitud del postor se asigna una bonificación equivalente al diez por ciento (10%) sobre el puntaje total obtenido en dicho ítem por los postores con domicilio en la provincia donde se ejecuta la obra, o en las provincias colindantes, sean o no pertenecientes al mismo departamento o región. El domicilio es el consignado en la constancia de inscripción ante el RNP<sup>3</sup>.*

<sup>3</sup> La constancia de inscripción electrónica se visualizará en el portal web del Registro Nacional de Proveedores: [www.rnp.gob.pe](http://www.rnp.gob.pe)



#### 1.10. CALIFICACIÓN DE OFERTAS

Luego de culminada la evaluación, el comité de selección califica a los postores que obtuvieron el primer, segundo, tercer y cuarto lugar, según el orden de prelación, verificando que cumplan con los requisitos de calificación detallados en el numeral 3.2 del Capítulo III de la sección específica de las bases. La oferta del postor que no cumpla con los requisitos de calificación es descalificada.

Si alguno de los cuatro (4) postores no cumple con los requisitos de calificación, se aplica lo establecido en los numerales 75.2 y 75.3 del artículo 75 del Reglamento.

#### 1.11. SUBSANACIÓN DE LAS OFERTAS

La subsanación de las ofertas se sujeta a lo establecido en el artículo 60 del Reglamento. La corrección aritmética a la que hace referencia el numeral 60.4 de dicho artículo procede para la ejecución de obras a suma alzada.

El plazo que se otorgue para la subsanación no puede ser inferior a un (1) día hábil.

La solicitud de subsanación se realiza de manera electrónica a través del SEACE y será remitida al correo electrónico consignado por el postor al momento de realizar su inscripción en el RNP, siendo su responsabilidad el permanente seguimiento de las notificaciones a dicho correo. La notificación de la solicitud se entiende efectuada el día de su envío al correo electrónico.

La presentación de las subsanaciones se realiza a través del SEACE. No se tomará en cuenta la subsanación que se presente en físico a la Entidad.

#### 1.12. RECHAZO DE LAS OFERTAS

Previo al otorgamiento de la buena pro, el comité de selección revisa las ofertas económicas que cumplen los requisitos de calificación, de conformidad con lo establecido para el rechazo de ofertas, previsto en el artículo 68 del Reglamento, de ser el caso.

De rechazarse alguna de las ofertas calificadas, el comité de selección revisa el cumplimiento de los requisitos de calificación de los postores que siguen en el orden de prelación, en caso las hubiere.

#### 1.13. OTORGAMIENTO DE LA BUENA PRO

Definida la oferta ganadora, el comité de selección otorga la buena pro, mediante su publicación en el SEACE, incluyendo el cuadro comparativo y las actas debidamente motivadas de los resultados de la admisión, no admisión, evaluación, calificación, descalificación, rechazo y el otorgamiento de la buena pro.

#### 1.14. CONSENTIMIENTO DE LA BUENA PRO

Cuando se hayan presentado dos (2) o más ofertas, el consentimiento de la buena pro se produce a los ocho (8) días hábiles siguientes de la notificación de su otorgamiento, sin que los postores hayan ejercido el derecho de interponer el recurso de apelación.

En caso que se haya presentado una sola oferta, el consentimiento de la buena pro se produce el mismo día de la notificación de su otorgamiento.

El consentimiento del otorgamiento de la buena pro se publica en el SEACE al día hábil siguiente de producido.

**Importante**

*Una vez consentido el otorgamiento de la buena pro, el órgano encargado de las contrataciones o el órgano de la Entidad al que se haya asignado tal función realiza la verificación de la oferta presentada por el postor ganador de la buena pro conforme lo establecido en el numeral 64.6 del artículo 64 del Reglamento.*





## CAPÍTULO II SOLUCIÓN DE CONTROVERSIAS DURANTE EL PROCEDIMIENTO DE SELECCIÓN

### 2.1. RECURSO DE APELACIÓN

A través del recurso de apelación se pueden impugnar los actos dictados durante el desarrollo del procedimiento de selección hasta antes del perfeccionamiento del contrato.

El recurso de apelación se presenta ante y es resuelto por el Tribunal de Contrataciones del Estado.

Los actos que declaren la nulidad de oficio, la cancelación del procedimiento de selección y otros actos emitidos por el Titular de la Entidad que afecten la continuidad de este, se impugnan ante el Tribunal de Contrataciones del Estado.

#### Importante

- *Una vez otorgada la buena pro, el comité de selección, está en la obligación de permitir el acceso de los participantes y postores al expediente de contratación, salvo la información calificada como secreta, confidencial o reservada por la normativa de la materia, a más tardar dentro del día siguiente de haberse solicitado por escrito.*

*Luego de otorgada la buena pro no se da a conocer las ofertas cuyos requisitos de calificación no fueron analizados y revisados por el comité de selección.*

- *A efectos de recoger la información de su interés, los postores pueden valerse de distintos medios, tales como: (i) la lectura y/o toma de apuntes, (ii) la captura y almacenamiento de imágenes, e incluso (iii) pueden solicitar copia de la documentación obrante en el expediente, siendo que, en este último caso, la Entidad deberá entregar dicha documentación en el menor tiempo posible, previo pago por tal concepto.*
- *El recurso de apelación se presenta ante la Mesa de Partes del Tribunal o ante las oficinas desconcentradas del OSCE.*

### 2.2. PLAZOS DE INTERPOSICIÓN DEL RECURSO DE APELACIÓN

La apelación contra el otorgamiento de la buena pro o contra los actos dictados con anterioridad a ella se interpone dentro de los ocho (8) días hábiles siguientes de haberse notificado el otorgamiento de la buena pro.

La apelación contra los actos dictados con posterioridad al otorgamiento de la buena pro, contra la declaración de nulidad, cancelación y declaratoria de desierto del procedimiento, se interpone dentro de los ocho (8) días hábiles siguientes de haberse tomado conocimiento del acto que se desea impugnar.

### CAPÍTULO III DEL CONTRATO

#### 3.1. PERFECCIONAMIENTO DEL CONTRATO

Los plazos y el procedimiento para perfeccionar el contrato se realiza conforme a lo indicado en el artículo 141 del Reglamento.

Para perfeccionar el contrato, el postor ganador de la buena pro debe presentar los documentos señalados en los artículos 139 y 175 del Reglamento, así como los previstos en la sección específica de las bases.

#### 3.2. GARANTÍAS

Las garantías que deben otorgar los postores y/o contratistas, según corresponda, son las de fiel cumplimiento del contrato y por los adelantos.

##### 3.2.1. GARANTÍA DE FIEL CUMPLIMIENTO

Como requisito indispensable para perfeccionar el contrato, el postor ganador debe entregar a la Entidad la garantía de fiel cumplimiento del mismo por una suma equivalente al diez por ciento (10%) del monto del contrato original. Esta se mantiene vigente hasta el consentimiento de la liquidación final.

##### 3.2.2. GARANTÍA DE FIEL CUMPLIMIENTO POR PRESTACIONES ACCESORIAS

En las contrataciones que conllevan la ejecución de prestaciones accesorias, tales como mantenimiento, reparación o actividades afines, se otorga una garantía adicional por una suma equivalente al diez por ciento (10%) del monto del contrato de la prestación accesorio, la misma que debe ser renovada periódicamente hasta el cumplimiento total de las obligaciones garantizadas.

##### 3.2.3. GARANTÍA POR ADELANTO

En caso se haya previsto en la sección específica de las bases la entrega de adelantos, el contratista debe presentar una garantía emitida por idéntico monto conforme a lo estipulado en el artículo 153 del Reglamento.

#### 3.3. REQUISITOS DE LAS GARANTÍAS

Las garantías que se presenten deben ser incondicionales, solidarias, irrevocables y de realización automática en el país, al solo requerimiento de la Entidad. Asimismo, deben ser emitidas por empresas que se encuentren bajo la supervisión directa de la Superintendencia de Banca, Seguros y Administradoras Privadas de Fondos de Pensiones y que cuenten con clasificación de riesgo B o superior. Asimismo, deben estar autorizadas para emitir garantías; o estar consideradas en la última lista de bancos extranjeros de primera categoría que periódicamente publica el Banco Central de Reserva del Perú.

##### Importante

*Corresponde a la Entidad verificar que las garantías presentadas por el postor ganador de la buena pro y/o contratista cumplan con los requisitos y condiciones necesarios para su aceptación y eventual ejecución; sin perjuicio de la determinación de las responsabilidades funcionales que correspondan.*



#### **Advertencia**

*Los funcionarios de las Entidades no deben aceptar garantías emitidas bajo condiciones distintas a las establecidas en el presente numeral, debiendo tener en cuenta lo siguiente:*

- 1. La clasificadora de riesgo que asigna la clasificación a la empresa que emite la garantía debe encontrarse listada en el portal web de la SBS (<http://www.sbs.gob.pe/sistema-financiero/clasificadoras-de-riesgo>).*
- 2. Se debe identificar en la página web de la clasificadora de riesgo respectiva, cuál es la clasificación vigente de la empresa que emite la garantía, considerando la vigencia a la fecha de emisión de la garantía.*
- 3. Para fines de lo establecido en el artículo 148 del Reglamento, la clasificación de riesgo B, incluye las clasificaciones B+ y B.*
- 4. Si la empresa que otorga la garantía cuenta con más de una clasificación de riesgo emitida por distintas empresas listadas en el portal web de la SBS, bastará que en una de ellas cumpla con la clasificación mínima establecida en el Reglamento.*

*En caso exista alguna duda sobre la clasificación de riesgo asignada a la empresa emisora de la garantía, se deberá consultar a la clasificadora de riesgos respectiva.*

*De otro lado, además de cumplir con el requisito referido a la clasificación de riesgo, a efectos de verificar si la empresa emisora se encuentra autorizada por la SBS para emitir garantías, debe revisarse el portal web de dicha Entidad (<http://www.sbs.gob.pe/sistema-financiero/relacion-de-empresas-que-se-encuentran-autorizadas-a-emitir-cartas-fianza>).*

*Los funcionarios competentes deben verificar la autenticidad de la garantía a través de los mecanismos establecidos (consulta web, teléfono u otros) por la empresa emisora.*

#### **3.4. EJECUCIÓN DE GARANTÍAS**

La Entidad puede solicitar la ejecución de las garantías conforme a los supuestos contemplados en el artículo 155 del Reglamento.

#### **3.5. ADELANTOS**

La Entidad puede establecer la entrega de adelantos directos y adelantos para materiales e insumos, y en el caso de contratos bajo la modalidad llave en mano, para equipamiento y mobiliario, de conformidad con el artículo 180 del Reglamento, siempre que ello haya sido previsto en la sección específica de las bases.

Asimismo, la Entidad puede establecer la obligación de constituir un fideicomiso para el manejo de los recursos que el contratista reciba a título de adelanto, de acuerdo al procedimiento, plazos y requisitos señalados en los artículos 184 y 185 del Reglamento.

#### **3.6. VALORIZACIONES**

Las valorizaciones son la cuantificación económica de un avance físico en la ejecución de la obra, realizada en un período determinado, tienen el carácter de pagos a cuenta y son elaboradas el último día de cada período previsto en la sección específica de las bases, por el inspector o supervisor, según corresponda y el contratista.

En caso se haya suscrito contrato con un consorcio, el pago de las valorizaciones se realizará a quien se indique en el contrato de consorcio.



#### **Advertencia**

*En caso de retraso en los pagos a cuenta o pago final por parte de la Entidad, salvo que se deba a caso fortuito o fuerza mayor, esta reconoce al contratista los intereses legales correspondientes, de conformidad con el artículo 39 de la Ley y los artículos 1244, 1245 y 1246 del Código Civil, debiendo repetir contra los responsables de la demora injustificada.*

### **3.7. REAJUSTES**

Los reajustes se calculan conforme lo indicado en el numeral 38.3 del artículo 38 y el artículo 195 del Reglamento.

#### **Importante**

*Tanto la elaboración como la aplicación de las fórmulas polinómicas se sujetan a lo dispuesto en el Decreto Supremo N° 011-79-VC y sus modificatorias, ampliatorias y complementarias.*

### **3.8. PENALIDADES**

#### **3.12.1. PENALIDAD POR MORA EN LA EJECUCIÓN DE LA PRESTACIÓN**

En caso de retraso injustificado del contratista en la ejecución de las prestaciones objeto del contrato, la Entidad le aplica automáticamente una penalidad por mora por cada día de atraso, de conformidad con el artículo 162 del Reglamento.

#### **3.12.2. OTRAS PENALIDADES**

La Entidad puede establecer penalidades distintas a la mencionada en el numeral precedente, según lo previsto en el artículo 163 del Reglamento y lo indicado en la sección específica de las bases.

Estos dos tipos de penalidades se calculan en forma independiente y pueden alcanzar cada una un monto máximo equivalente al diez por ciento (10%) del monto del contrato vigente, o de ser el caso, del ítem que debió ejecutarse.

### **3.9. INCUMPLIMIENTO DEL CONTRATO**

Las causales para la resolución del contrato, serán aplicadas de conformidad con el artículo 36 de la Ley y 164 del Reglamento.

### **3.10. DISPOSICIONES FINALES**

Todos los demás aspectos del presente procedimiento no contemplados en las bases se regirán supletoriamente por la Ley y su Reglamento, así como por las disposiciones legales vigentes.

## SECCIÓN ESPECÍFICA

### CONDICIONES ESPECIALES DEL PROCEDIMIENTO DE SELECCIÓN

(EN ESTA SECCIÓN LA ENTIDAD DEBERÁ COMPLETAR LA INFORMACIÓN EXIGIDA, DE ACUERDO A LAS INSTRUCCIONES INDICADAS)



## CAPÍTULO I GENERALIDADES

### 1.1. ENTIDAD CONVOCANTE

Nombre : UNIVERSIDAD NACIONAL DE TUMBES  
RUC N° : 20177689051  
Domicilio legal : AV. UNIVERSITARIA S/N – PAMPA GRANDE – TUMBES  
Correo electrónico : [untumbes@untumbes.com](mailto:untumbes@untumbes.com)

### 1.2. OBJETO DE LA CONVOCATORIA

El presente procedimiento de selección tiene por objeto la contratación de la ejecución de la obra **“MEJORAMIENTO DEL SERVICIO DE EDUCACIÓN SUPERIOR UNIVERSITARIA EN LA ESCUELA PROFESIONAL DE CIENCIAS DE LA COMUNICACIÓN DE LA UNIVERSIDAD NACIONAL DE TUMBES, DISTRITO DE TUMBES – PROVINCIA DE TUMBES – DEPARTAMENTO DE TUMBES – PRIMERA ETAPA”**, CUI N° 2507459

### 1.3. VALOR REFERENCIAL<sup>4</sup>

El valor referencial asciende a S/ 3,026,531.88 (Tres Millones Veintiséis Mil Quinientos Treinta y Uno con 88/100 Soles), incluidos los impuestos de Ley y cualquier otro concepto que incida en el costo total de la ejecución de la obra. El valor referencial ha sido calculado al mes de abril del 2024.

Valor Referencial (VR)	Límites <sup>5</sup>	
	Inferior	Superior
S/ 3,026,531.88 (TRES MILLONES VEINTISEIS MIL QUINIENTOS TREINTA Y UNO CON 88/100 SOLES)	S/ 2,723,878.70 (DOS MILLONES SETECIENTOS VEINTITRES OCHOCIENTOS SETENTA Y OCHO CON 70/100 SOLES)	S/ 3,329,185.06 (TRES MILLONES TRESCIENTOS VEINTINUEVE MIL CIENTO OCHENTA Y CINCO CON 06/100 SOLES)

#### Importante

*El precio de las ofertas no puede exceder los límites del valor referencial de conformidad con el numeral 28.2 del artículo 28 de la Ley.*

### 1.4. EXPEDIENTE DE CONTRATACIÓN

Documento y fecha de aprobación del expediente de contratación : Resolución Directoral N° 085-2024/UNTUMBES-DGADM, el 18 de julio del 2024.

Documento y fecha de aprobación del expediente técnico : Resolución Directoral N° 0162-2023/UNTUMBES-DGADM, el

<sup>4</sup> El monto del valor referencial indicado en esta sección de las bases no debe diferir del monto del valor referencial consignado en la ficha del procedimiento en el SEACE. No obstante, de existir contradicción entre estos montos, primará el monto del valor referencial indicado en las bases aprobadas.

<sup>5</sup> De acuerdo a lo señalado en el artículo 48 del Reglamento, estos límites se calculan considerando dos (2) decimales. Para ello, si el límite inferior tiene más de dos (2) decimales, se aumenta en un dígito el valor del segundo decimal; en el caso del límite superior, se considera el valor del segundo decimal sin efectuar el redondeo.



06 de diciembre del 2023.

Documento y fecha de actualización del expediente técnico, de corresponder

Resolución Directoral N° 079-2024/UNTUMBES-DGADM, el 16 de julio del 2024.

Tipo y número del procedimiento de selección que se convocó para la elaboración del expediente técnico, de corresponder

NO CORRESPONDE

#### 1.5. FUENTE DE FINANCIAMIENTO

Recursos Determinados

##### Importante

*La fuente de financiamiento debe corresponder a aquella prevista en la Ley de Equilibrio Financiero del Presupuesto del Sector Público del año fiscal en el cual se convoca el procedimiento de selección.*

#### 1.6. SISTEMA DE CONTRATACIÓN

El presente procedimiento se rige por el sistema de Precios Unitarios., de acuerdo con lo establecido en el expediente de contratación respectivo.

#### 1.7. MODALIDAD DE EJECUCIÓN

NO CORRESPONDE

#### 1.8. ALCANCES DEL REQUERIMIENTO

El alcance de la ejecución de la obra está definido en el Capítulo III de la presente sección de las bases.

#### 1.9. PLAZO DE EJECUCIÓN DE LA OBRA

El plazo de ejecución de la obra materia de la presente convocatoria, es de 150 días calendario, en concordancia con lo establecido en el expediente de contratación y en el expediente técnico de obra.

#### 1.10. COSTO DE REPRODUCCIÓN Y ENTREGA DE BASES Y DEL EXPEDIENTE TÉCNICO DE LA OBRA

Los participantes registrados tienen el derecho a recabar las bases y el expediente técnico de la obra en versión impresa o digital, según su elección, para cuyo efecto deben:

Pagar en : Caja de la Entidad, sito Avenida Universitaria S/N – Pampa Grande Tumbes

Recoger en : Unidad Ejecutora de Inversiones, sito Avenida Universitaria S/N – Pampa Grande Tumbes

Costo de bases : Impresa: S/ 5.00 Soles

Costo del expediente técnico : Impreso: S/ 60.00 Soles  
Digital: S/ 5.00 Soles

Las bases y el expediente técnico se entregan inmediatamente después de realizado el pago correspondiente. Excepcionalmente, el expediente técnico en versión impresa puede ser

entregado dentro del plazo máximo de un (1) día hábil de efectuado el pago.

#### Importante

- *La Entidad debe entregar una constancia o formulario de cargos en donde consta que el participante recibió el expediente técnico completo. Dicha constancia o formulario debe incluir un índice del contenido del expediente técnico y número de folios correspondientes.*
- *El costo de entrega del ejemplar de las bases y del expediente técnico, no puede exceder el costo de su reproducción.*

#### Advertencia

*Las Entidades deben cautelar bajo responsabilidad que la versión impresa y digital del expediente técnico correspondan a la versión original del expediente técnico aprobado.*

### 1.11. ACCESO VIRTUAL AL EXPEDIENTE TÉCNICO DE LA OBRA

El expediente técnico de la obra en versión digital se encuentra publicado en el SEACE, obligatoriamente, desde la fecha de la convocatoria del presente procedimiento de selección.

### 1.12. BASE LEGAL

- Ley N° 31953: Ley de Presupuesto del Sector Público para el Año Fiscal 2024.
- Ley N° 31954: Ley de Equilibrio Financiero del Presupuesto del Sector Público del año fiscal 2024
- Texto Único Ordenado de la Ley N° 30225, Ley de Contrataciones del Estado.
- Reglamento del TUO de la Ley de Contrataciones del Estado, aprobado por Decreto Supremo N° 344-2018-EF
- Decreto Supremo N° 011-79-VC.

Las referidas normas incluyen sus respectivas modificaciones, de ser el caso.

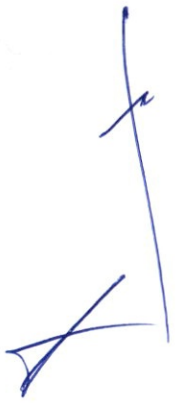

## CAPÍTULO II DEL PROCEDIMIENTO DE SELECCIÓN

### 2.1. CALENDARIO DEL PROCEDIMIENTO DE SELECCIÓN

Según el cronograma de la ficha de selección de la convocatoria publicada en el SEACE.

#### Importante

*De conformidad con la vigesimosegunda Disposición Complementaria Final del Reglamento, en caso la Entidad (Ministerios y sus organismos públicos, programas o proyectos adscritos) haya difundido el requerimiento a través del SEACE siguiendo el procedimiento establecido en dicha disposición, no procede formular consultas u observaciones al requerimiento.*

### 2.2. CONTENIDO DE LAS OFERTAS

La oferta contendrá, además de un índice de documentos<sup>6</sup>, la siguiente documentación:

#### 2.2.1. Documentación de presentación obligatoria

##### 2.2.1.1. Documentos para la admisión de la oferta

- a) Declaración jurada de datos del postor. (**Anexo N° 1**)
- b) Documento que acredite la representación de quien suscribe la oferta.

En caso de persona jurídica, copia del certificado de vigencia de poder del representante legal, apoderado o mandatario designado para tal efecto.

En caso de persona natural, copia del documento nacional de identidad o documento análogo, o del certificado de vigencia de poder otorgado por persona natural, del apoderado o mandatario, según corresponda.

En el caso de consorcios, este documento debe ser presentado por cada uno de los integrantes del consorcio que suscriba la promesa de consorcio, según corresponda.

#### Advertencia

*De acuerdo con el artículo 4 del Decreto Legislativo N° 1246, las Entidades están prohibidas de exigir a los administrados o usuarios la información que puedan obtener directamente mediante la interoperabilidad a que se refieren los artículos 2 y 3 de dicho Decreto Legislativo. En esa medida, si la Entidad es usuaria de la Plataforma de Interoperabilidad del Estado – PIDE<sup>7</sup> y siempre que el servicio web se encuentre activo en el Catálogo de Servicios de dicha plataforma, no corresponderá exigir el certificado de vigencia de poder y/o documento nacional de identidad.*

- c) Declaración jurada de acuerdo con el literal b) del artículo 52 del Reglamento. (**Anexo N° 2**)
- d) Declaración jurada de cumplimiento del Expediente Técnico, según el numeral 3.1 del Capítulo III de la presente sección. (**Anexo N° 3**)

<sup>6</sup> La omisión del índice no determina la no admisión de la oferta.

<sup>7</sup> Para mayor información de las Entidades usuarias y del Catálogo de Servicios de la Plataforma de Interoperabilidad del Estado – PIDE ingresar al siguiente enlace <https://www.gobiernodigital.gob.pe/interoperabilidad/>



- e) Declaración jurada de plazo de ejecución de la obra. **(Anexo N° 4)**
- f) Promesa de consorcio con firmas legalizadas, de ser el caso, en la que se consigne los integrantes, el representante común, el domicilio común y las obligaciones a las que se compromete cada uno de los integrantes del consorcio, así como el porcentaje equivalente a dichas obligaciones. **(Anexo N° 5)**
- g) El precio de la oferta en Soles y:
  - ✓ El desagregado de partidas, cuando el procedimiento se haya convocado a suma alzada.
  - ✓ Los precios unitarios, considerando las partidas según lo previsto en el último párrafo del literal b) del artículo 35 del Reglamento.

Asimismo, la oferta incluye el monto de la prestación accesorio, cuando corresponda. **(Anexo N° 6)**

El precio total de la oferta y los subtotales que lo componen deben ser expresados con dos (2) decimales. Los precios unitarios pueden ser expresados con más de dos (2) decimales.

#### Importante

- *El comité de selección no puede incorporar documentos adicionales para la admisión de la oferta a los establecidos en este acápite.*
- *El análisis de precios unitarios y el detalle de los gastos generales fijos y variables de la oferta se presentan para el perfeccionamiento del contrato.*
- *El comité de selección declara no admitidas las ofertas que no se encuentren dentro de los límites del valor referencial previstos en el numeral 28.2 del artículo 28 de la Ley. Asimismo, verifica la presentación de los documentos requeridos. De no cumplir con lo requerido, la oferta se considera no admitida.*

#### 2.2.1.2. Documentos para acreditar los requisitos de calificación

Incorporar en la oferta los documentos que acreditan los **"Requisitos de Calificación"** que se detallan en el numeral 3.2 del Capítulo III de la presente sección de las bases.

#### 2.2.2. Documentación de presentación facultativa:

- a) Incorporar en la oferta los documentos que acreditan los "Factores de Evaluación" establecidos en el Capítulo IV de la presente sección de las bases, a efectos de obtener el puntaje previsto en dicho Capítulo para cada factor.

#### Advertencia

*El comité de selección no podrá exigir al postor la presentación de documentos que no hayan sido indicados en los acápites "Documentos para la admisión de la oferta", "Requisitos de calificación" y "Factores de evaluación".*

#### 2.3. REQUISITOS PARA PERFECCIONAR EL CONTRATO

El postor ganador de la buena pro debe presentar los siguientes documentos para perfeccionar el contrato:

- a) Garantía de fiel cumplimiento del contrato.
- b) Solicitud para la constitución del fideicomiso, en el marco de lo establecido en el literal a)

- del numeral 184.9 del artículo 184 del Reglamento, de ser el caso<sup>8</sup>.
- c) Contrato de consorcio con firmas legalizadas ante Notario de cada uno de los integrantes, de ser el caso.
  - d) Código de cuenta interbancaria (CCI) o, en el caso de proveedores no domiciliados, el número de su cuenta bancaria y la entidad bancaria en el exterior.
  - e) Copia de la vigencia del poder del representante legal de la empresa que acredite que cuenta con facultades para perfeccionar el contrato, cuando corresponda.
  - f) Copia de DNI del postor en caso de persona natural, o de su representante legal en caso de persona jurídica.

#### Advertencia

*De acuerdo con el artículo 4 del Decreto Legislativo N° 1246, las Entidades están prohibidas de exigir a los administrados o usuarios la información que puedan obtener directamente mediante la interoperabilidad a que se refieren los artículos 2 y 3 de dicho Decreto Legislativo. En esa medida, si la Entidad es usuaria de la Plataforma de Interoperabilidad del Estado – PIDE<sup>9</sup> y siempre que el servicio web se encuentre activo en el Catálogo de Servicios de dicha plataforma, no corresponderá exigir los documentos previstos en los literales e) y f).*

- g) Domicilio para efectos de la notificación durante la ejecución del contrato.
- h) Autorización de notificación de la decisión de la Entidad sobre la solicitud de ampliación de plazo mediante medios electrónicos de comunicación<sup>10</sup>. **(Anexo N° 12)**
- i) Constancia de capacidad libre de contratación expedida por el RNP<sup>11</sup>.
- j) Programa de Ejecución de Obra (CPM) el cual presenta la ruta crítica y el calendario de avance de obra valorizado.
- k) Calendario de adquisición de materiales e insumos necesarios para la ejecución de obra, en concordancia con el calendario de avance de obra valorizado. Este calendario se actualiza con cada ampliación de plazo otorgada, en concordancia con el calendario de avance de obra valorizado vigente.
- l) Calendario de utilización de equipo, en caso la naturaleza de la contratación lo requiera.
- m) Memoria en la que se señalen las consideraciones que se han tomado en cuenta para la elaboración de los documentos indicados en los literales j) k) y l).
- n) Análisis de precios unitarios de las partidas y detalle de los gastos generales fijos y variables de la oferta, en caso de obras sujetas a precios unitarios<sup>12</sup>.
- o) Copia de documentos que sustenten la propiedad, la posesión, el compromiso de compra venta o alquiler u otro documento que acredite la disponibilidad del requisito de calificación equipamiento estratégico. En el caso que el postor ganador sea un consorcio los documentos de acreditación de este requisito pueden estar a nombre del consorcio o de uno de sus integrantes.
- p) Copia de los diplomas que acrediten la formación académica requerida del plantel profesional clave, en caso que el grado o título profesional requerido no se encuentre publicado en el Registro Nacional de Grados Académicos y Títulos Profesionales a cargo de la de la Superintendencia Nacional de Educación Superior Universitaria – SUNEDU<sup>13</sup>.
- q) Copia de (i) contratos y su respectiva conformidad o (ii) constancias o (iii) certificados o (iv) cualquier otra documentación que, de manera fehaciente demuestre la experiencia del personal que conforma el plantel profesional clave.

#### Importante

<sup>8</sup> Cuando la Entidad no haya incorporado en las bases la obligación de constituir un fideicomiso para la administración de los adelantos destinados a la ejecución de obra, el postor adjudicado puede presentar la solicitud para la constitución del fideicomiso.

<sup>9</sup> Para mayor información de las Entidades usuarias y del Catálogo de Servicios de la Plataforma de Interoperabilidad del Estado – PIDE ingresar al siguiente enlace <https://www.gobiernodigital.gob.pe/interoperabilidad/>

<sup>10</sup> En tanto se implemente la funcionalidad en el SEACE, de conformidad con la Primera Disposición Complementaria Transitoria del Decreto Supremo N° 234-2022-EF.

<sup>11</sup> Este requisito no aplica para procedimientos de contratación directa por la causal de carácter de secreto, secreto militar o por razones de orden interno.

<sup>12</sup> La Entidad puede requerir este documento en caso de obras a suma alzada.

<sup>13</sup> <https://enlinea.sunedu.gob.pe/>



- La Entidad debe aceptar las diferentes denominaciones utilizadas para acreditar la carrera profesional requerida, aun cuando no coincida literalmente con aquella prevista en los requisitos de calificación (por ejemplo Ingeniería Ambiental, Ingeniería en Gestión Ambiental, Ingeniería y Gestión Ambiental u otras denominaciones).
- Los documentos que acreditan la experiencia del personal deben incluir como mínimo los nombres y apellidos del profesional, el cargo desempeñado, el plazo de la prestación indicando el día, mes y año de inicio y culminación, el nombre de la Entidad u organización que emite el documento, la fecha de emisión y nombres y apellidos de quien suscribe el documento.

En caso estos documentos establezcan el plazo de la experiencia adquirida por el profesional en meses sin especificar los días la Entidad debe considerar el mes completo.

De presentarse experiencia ejecutada paralelamente (traslape), para el cómputo del tiempo de dicha experiencia sólo se considerará una vez el periodo traslapado. No obstante, de presentarse periodos traslapados en el residente de obra, no se considera ninguna de las experiencias acreditadas, salvo la ejecución de obras por paquete.

Se considerará aquella experiencia que no tenga una antigüedad mayor a veinticinco (25) años anteriores a la fecha de la presentación de ofertas.

Asimismo, la Entidad debe valorar de manera integral los documentos presentados para acreditar dicha experiencia. En tal sentido, aun cuando en los documentos presentados la denominación del cargo o puesto no coincida literalmente con aquella prevista en los requisitos de calificación, se deberá validar la experiencia si las actividades que realizó el profesional corresponden con la función propia del cargo o puesto requerido.

- Cuando el postor ganador de la buena pro presenta como plantel profesional clave a profesionales que se encuentren prestando servicios como residente o supervisor en obras contratadas por la Entidad que no cuentan con recepción, procede otorgar plazo adicional para subsanar, conforme lo previsto en el literal a) del artículo 141 del Reglamento.
- En caso que el postor ganador de la buena pro sea un consorcio, las garantías que presente este para el perfeccionamiento del contrato, así como durante la ejecución contractual, de ser el caso, además de cumplir con las condiciones establecidas en el artículo 33 de la Ley y en el artículo 148 del Reglamento, deben consignar expresamente el nombre completo o la denominación o razón social de los integrantes del consorcio, en calidad de garantizados, de lo contrario no podrán ser aceptadas por las Entidades. No se cumple el requisito antes indicado si se consigna únicamente la denominación del consorcio, conforme lo dispuesto en la Directiva "Participación de Proveedores en Consorcio en las Contrataciones del Estado".

#### Importante

- Corresponde a la Entidad verificar que las garantías presentadas por el postor ganador de la buena pro cumplan con los requisitos y condiciones necesarios para su aceptación y eventual ejecución, sin perjuicio de la determinación de las responsabilidades funcionales que correspondan.
- De conformidad con el Reglamento Consular del Perú aprobado mediante Decreto Supremo N° 076-2005-RE para que los documentos públicos y privados extendidos en el exterior tengan validez en el Perú, deben estar legalizados por los funcionarios consulares peruanos y refrendados por el Ministerio de Relaciones Exteriores del Perú, salvo que se trate de documentos públicos emitidos en países que formen parte del Convenio de la Apostilla, en cuyo caso bastará con que estos cuenten con la Apostilla de la Haya<sup>14</sup>.
- La Entidad no puede exigir documentación o información adicional a la consignada en el presente numeral para el perfeccionamiento del contrato.

<sup>14</sup> Según lo previsto en la Opinión N° 009-2016/DTN.



## 2.4. PERFECCIONAMIENTO DEL CONTRATO

El contrato se perfecciona con la suscripción del documento que lo contiene. Para dicho efecto el postor ganador de la buena pro, dentro del plazo previsto en el artículo 141 del Reglamento, debe presentar la documentación requerida en Unidad de Abastecimiento situada en la Ciudad Universitaria S/N Barrio Pampa Grande – Universidad Nacional de Tumbes.

### Importante

*En el caso de contratación de obras por paquete, se debe suscribir un contrato por cada obra incluida en el paquete.*

## 2.5. ADELANTOS<sup>15</sup>

### 2.5.1. ADELANTO DIRECTO

*“La Entidad otorgará un adelanto directo por el 10% del monto del contrato original*

*El contratista debe solicitar formalmente el adelanto dentro de los ocho (8) días siguientes a la suscripción del contrato, adjuntando a su solicitud la garantía por adelantos<sup>16</sup> mediante carta fianza o póliza de caución y el comprobante de pago correspondiente. La Entidad debe entregar el monto solicitado dentro de los siete (7) días contados a partir del día siguiente de recibida la solicitud del contratista.*

*Vencido el plazo para solicitar el adelanto no procede la solicitud.*

### 2.5.2. ADELANTO PARA MATERIALES E INSUMOS

*“La Entidad otorgará adelantos para materiales e insumos por el 20% del monto del contrato original, conforme al calendario de adquisición de materiales e insumos presentado por el contratista.*

*La entrega de los adelantos se realizará en un plazo de ocho (8) días calendario previos a la fecha prevista en el calendario de adquisición de materiales e insumos para cada adquisición, con la finalidad que EL CONTRATISTA pueda disponer de los materiales e insumos en la oportunidad prevista en el calendario de avance de obra valorizado. Para tal efecto, EL CONTRATISTA debe solicitar la entrega del adelanto en un plazo de ocho (8) días calendario anteriores al inicio del plazo antes mencionado, adjuntando a su solicitud la garantía por adelantos<sup>17</sup> mediante carta fianza o póliza de caución y el comprobante de pago respectivo”.*

## 2.6. VALORIZACIONES

El periodo de valorización será mensual.

### Importante

<sup>15</sup> Si la Entidad ha previsto la entrega de adelantos, debe prever el procedimiento para su entrega, conforme a lo previsto en los artículos 181 y 182 del Reglamento.

<sup>16</sup> De conformidad con el artículo 153 del Reglamento, esta garantía debe ser emitida por idéntico monto y un plazo mínimo de vigencia de tres (3) meses, renovable por un plazo idéntico hasta la amortización total del adelanto otorgado. Cuando el plazo de ejecución contractual sea menor a tres (3) meses, las garantías pueden ser emitidas con una vigencia menor, siempre que cubra la fecha prevista para la amortización total del adelanto otorgado.

<sup>17</sup> De conformidad con el artículo 153 del Reglamento, esta garantía debe ser emitida por idéntico monto y un plazo mínimo de vigencia de tres (3) meses, renovable por un plazo idéntico hasta la amortización total del adelanto otorgado. Cuando el plazo de ejecución contractual sea menor a tres (3) meses, las garantías pueden ser emitidas con una vigencia menor, siempre que cubra la fecha prevista para la amortización total del adelanto otorgado.

- Cuando el periodo de valorización establecido por la Entidad sea el mensual, el plazo del pago de la valorización se regirá por lo dispuesto en el numeral 194.7 del artículo 194 del Reglamento. En cambio, si la Entidad prevé un periodo de valorización distinto al mensual, se debe establecer los plazos y procedimiento aplicables para la valorización, teniendo en consideración lo dispuesto en el numeral 194.6 del referido artículo, así como el plazo para el pago de las valorizaciones.
- Las valorizaciones de obra se presentan a través del módulo de ejecución contractual del SEACE. Dicha obligación aplica a los contratos de obra que deriven de procedimientos de selección para la ejecución de obras, convocados a partir de la entrada en vigencia de la Directiva N° 001-2022-OSCE/CD "Gestión de las valorizaciones de obra a través del SEACE"<sup>18</sup>. Mediante comunicado el OSCE publica y difunde la relación de Entidades obligadas a usar la sección de valorizaciones electrónicas como medio para la gestión de las valorizaciones de obra. El primer listado de entidades obligadas se encuentra publicado en el siguiente enlace:

<https://www.gob.pe/institucion/osce/noticias/575017-comunicado-n-001-2022-osce>

## 2.7. PLAZO PARA EL PAGO DEL SALDO DE LA LIQUIDACIÓN DEL CONTRATO DE OBRA

La Entidad o el contratista, según corresponda, deben efectuar el pago del monto correspondiente al saldo de la liquidación del contrato de obra, en el plazo de 30 días calendario, computados desde el día siguiente del consentimiento de la liquidación. Para tal efecto, la parte que solicita el pago debe presentar el comprobante de pago respectivo.



<sup>18</sup> Aprobada mediante Resolución N° 002-2022-OSCE-PRE y modificada mediante Resolución N° 042-2022-OSCE/PRE, publicadas en el Diario Oficial El Peruano el 10 de enero de 2022 y 5 de marzo de 2022, respectivamente.

### CAPÍTULO III REQUERIMIENTO

#### Importante

*Es responsabilidad de la Entidad cautelar la adecuada formulación del expediente técnico, debiendo asegurar la calidad técnica y reducir la necesidad de su reformulación por errores o deficiencias técnicas que repercutan en el proceso de contratación y en la ejecución de la obra.*

#### 3.1. EXPEDIENTE TÉCNICO E INFORMACIÓN COMPLEMENTARIA DEL EXPEDIENTE TÉCNICO



Universidad Nacional  
de Tumbes

### UNIVERSIDAD NACIONAL DE TUMBES



#### REQUERIMIENTO TECNICOS MINIMOS DE LA EJECUCION DE LA OBRA:

**"MEJORAMIENTO DEL SERVICIO DE EDUCACION  
SUPERIOR UNIVERSITARIA EN LA ESCUELA  
PROFESIONAL DE CIENCIAS DE LA COMUNICACION DE LA  
UNIVERSIDAD NACIONAL DE TUMBES, DISTRITO DE  
TUMBES - PROVINCIA DE TUMBES - DEPARTAMENTO DE  
TUMBES - PRIMERA ETAPA, CUI N° 2507459"**

JULIO – 2024



Unidad Ejecutora  
de Inversiones





# Universidad Nacional de Tumbes

## I. DATOS GENERALES

### 1.1. NOMBRE DEL PROYECTO:

MEJORAMIENTO DEL SERVICIO DE EDUCACION SUPERIOR UNIVERSITARIA EN LA ESCUELA PROFESIONAL DE CIENCIAS DE LA COMUNICACION DE LA UNIVERSIDAD NACIONAL DE TUMBES, DISTRITO DE TUMBES - PROVINCIA DE TUMBES - DEPARTAMENTO DE TUMBES- PRIMERA ETAPA, CUI N° 2507459

### 1.2. FINALIDAD PUBLICA

Mejorar la calidad de los servicios de la escuela Profesional de Ciencias de la Comunicación de la Universidad Nacional de Tumbes, mediante la ejecución del proyecto "MEJORAMIENTO DEL SERVICIO DE EDUCACION SUPERIOR UNIVERSITARIA EN LA ESCUELA PROFESIONAL DE CIENCIAS DE LA COMUNICACION DE LA UNIVERSIDAD NACIONAL DE TUMBES, DISTRITO DE TUMBES - PROVINCIA DE TUMBES - DEPARTAMENTO DE TUMBES - PRIMERA ETAPA, CUI N° 2507459

### 1.3. UBICACIÓN GEOGRÁFICA

REGIÓN	:	TUMBES
PROVINCIA	:	TUMBES
DISTRITO	:	TUMBES
CENTRO POBLADO	:	PAMPA GRANDE
DIRECCIÓN	:	AV. UNIVERSITARIA S/N - PAMPA GRANDE



Ilustración 01: Macro localización del Proyecto

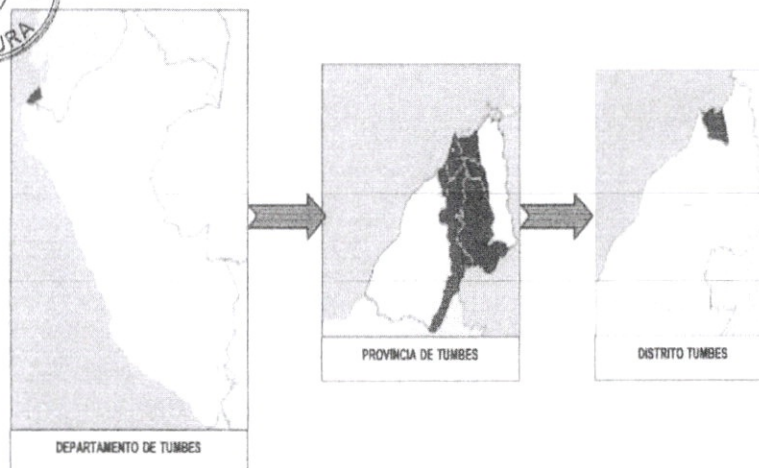

**Unidad Ejecutora  
de Inversiones**



## Universidad Nacional de Tumbes

### II. GENERALIDADES DEL PROYECTO:

El presente proyecto se ha desarrollado, teniendo en cuenta el Perfil de Inversión Pública, otorgado por el responsable de la Unidad Formuladora de la Oficina de Planeamiento Estratégico y Presupuesto.

Para la realización del proyecto a nivel de inversión, se han efectuado coordinaciones con el área usuaria, de la Universidad Nacional de Tumbes, atendiendo a las indicaciones, las que marcaron las instrucciones para el diseño del proyecto, procediéndose a elaborar el expediente técnico Constructivo.

### III. NORMAS Y REGLAMENTOS APLICABLES:

En el planteamiento arquitectónico del proyecto MEJORAMIENTO DEL SERVICIO DE EDUCACION SUPERIOR UNIVERSITARIA EN LA ESCUELA PROFESIONAL DE CIENCIAS DE LA COMUNICACION DE LA UNIVERSIDAD NACIONAL DE TUMBES, DISTRITO DE TUMBES - PROVINCIA DE TUMBES - DEPARTAMENTO DE TUMBES - PRIMERA ETAPA, CUI N° 2507459, se encuentra enmarcado dentro de los lineamientos de espacios educativos del MINEDU a través de su Normatividad vigente, determinada por los estándares establecidos por la Comisión de Coordinación Universitaria, en el Reglamento de Edificaciones para uso de las Universidades, aprobada con la Resolución N° 0834-2012-ANR, de fecha 20 de julio de 2012; CAPITULO III: NORMAS DE EDIFICACION Complementariamente con lo establecido en el artículo 6, norma A 0.40 EDUCACIÓN del RNE.

Está determinada por los estándares establecidos por la Comisión de Coordinación Universitaria, en el Reglamento de Edificaciones para uso de las Universidades, aprobada con la Resolución N° 0834-2012-ANR, de fecha 20 de julio de 2012.

La infraestructura física será moderna y sismo resistente. El reglamento Nacional de Edificaciones que tiene especial incidencia en las Normas E-30 Diseño Sismo Resistente, lo que garantizará la mitigación de situaciones que provocarían la ocurrencia de un evento o desastre natural sismo inducido; y de acuerdos al INDECI tipo A, que en caso de emergencia sirva de refugio, con sistema constructivo en base de columnas y vigas, cimentadas sobre zapatas continuas.

El diseño estructural cumple con las siguientes normas:

Norma Técnica de Edificación E.020: Cargas Reglamento Nacional de Edificaciones (RNE).  
Norma Técnica de Edificación E.030: Diseño Sismo resistente Reglamento Nacional de Edificaciones (RNE).

Norma Técnica de Edificación E.060: Concreto Armado Reglamento Nacional de Edificaciones (RNE).

Además, las áreas y ambientes no solo son resultado de los criterios de diseño o de confort si no se rige a la demanda proyectada, trabajada para este mismo proyecto.

### NORMAS Y REGLAMENTOS – BASE LEGAL

- Ley N° 30225 Ley de Contrataciones del Estado, modificada por Decreto Legislativo N° 1444-2018.
- Reglamento de la Ley N° 30225- Ley de Contrataciones del Estado, aprobado por Decreto Supremo N° 344-2018-EF.
- Reglamento Nacional de Edificaciones, aprobado mediante Decreto Supremo N° 011-2016-VIVIENDA y sus modificaciones (Norma Técnica E -050, E-060, GH.0.20, CE-010 y las que resulten aplicables)
- Ley N° 16053, Ley del Ejercicio Profesional de Arquitectos y de Ingenieros.
- Ley N° 28858, Ley Complementaria a la Ley del Ejercicio Profesional de

**Unidad Ejecutora  
de Inversiones**





**Universidad Nacional**  
**de Tumbes**

- Arquitectos y de Ingenieros y su reglamento aprobado con Decreto Supremo N° 016-2008-VIVIENDA.
  - Especificaciones Generales para Construcción EG-2013, actualizado mediante Resolución Directoral N° 22-2013-MTC/14, de fecha 17 de julio del 2013.
  - Directiva N° 001-2019-EF/63.01- "Directiva General del Sistema Nacional de Programación Multianual y Gestión de Inversiones", aprobada mediante Resolución Directoral N° 001-2019-EF/63.01
  - Decreto de Urgencia N°-044-2019, Decreto de Urgencia que establece medidas para fortalecer la protección de Salud y Vida de los Trabajadores.
  - Resolución Directoral N° 03-2020-INACAL/DN. Guía para la limpieza y desinfección de manos y superficies.
  - Resolución Ministerial N° 239-2020-MINSA. Lineamientos para la Vigilancia, Prevención y Control de la Salud de los Trabajadores con Riesgo de Exposición a COVID-19 y sus modificatorias.
  - Resolución Ministerial N° 265-2020-MINSA "Lineamientos para la vigilancia de la salud de los trabajadores
  - Resolución Ministerial N° 773-2012-MINSA. Directiva Sanitaria N° 048-MINSA-DGSPV.01, "Directiva Sanitaria para promocionar el Lavado de Manos Social como práctica saludable en el Perú".
  - Resolución Ministerial N° 072-2020-TR. Guía para la aplicación del trabajo remoto.
- Para todo lo no previsto en los presentes Términos de Referencia, se aplicará supletoriamente lo dispuesto en el Código Civil y, otros relacionados y vigentes.

#### **IV. ACCESIBILIDAD:**

El proyecto se localiza en el centro poblado de Pampa Grande, distrito de Tumbes, provincia de Tumbes, departamento de Tumbes.

La ubicación de la Ciudad Universitaria de la Universidad Nacional de Tumbes, es en la Avenida Universitaria S/N.

En el ingreso principal se encuentran ubicadas 03 ingresos principales a la ciudad universitaria, la vía interna que recorre en paralelo a la av., universitaria, se encuentra pavimentada y en buen estado esa vía lleva directamente hacia la zona donde se encuentra ubicada la zona del proyecto.

La Av. Principal se encuentra en buen estado de conservación, permitiendo el ingreso de vehículos de carga y vehículos de transporte urbano.



#### **V. DESCRIPCION DEL TERRENO:**

Si conformación topográfica es muy accidentada presenta desniveles considerables tomando en cuenta las veredas existentes y la pavimentación en la parte más baja del terreno, por lo tanto, la topografía del terreno se presta para el diseño de muros de contención, conformación de terracería. La topografía realizada para el diseño se hará de forma detallada con el fin de poder trabajar los diferentes pisos y niveles del presente anteproyecto arquitectónico definido en el perfil técnico aprobado.

**Unidad Ejecutora**  
**de Inversiones**



**Universidad Nacional**  
**de Tumbes**

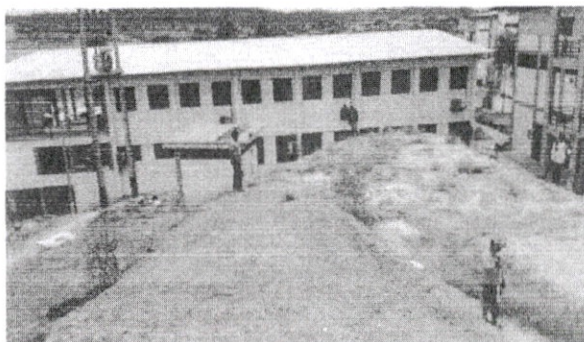

Para la construcción del proyecto: MEJORAMIENTO DEL SERVICIO DE EDUCACION  
SUPERIOR UNIVERSITARIA EN LA ESCUELA PROFESIONAL DE CIENCIAS DE LA  
COMUNICACION DE LA UNIVERSIDAD NACIONAL DE TUMBES, DISTRITO DE TUMBES -  
PROVINCIA DE TUMBES - DEPARTAMENTO DE TUMBES -PRIMERA ETAPA.

**Unidad Ejecutora**  
**de Inversiones**





Universidad Nacional  
de Tumbes

#### VI. DISPONIBILIDAD DE SERVICIOS BÁSICOS:

##### AGUA:

El sistema de abastecimiento de agua potable es a través de un pozo tubular ubicado en la entrada de la 3er puerta de ingreso, desde ahí es impulsada a un tanque apoyado ubicado en la parte más alta de la universidad, a través de ahí se distribuye a las diferentes áreas de la ciudad universitaria con tuberías de diferentes diámetros

##### DESAGUE:

El sistema de desagüe se distribuye como red colectora principal por la vía principal de la ciudad con diferentes diámetros y diferentes tipos de buzones, para después evacuar ala colectora principal de la avenida universitaria, esta red y servicio es administrada por la concesionaria OTAS.

##### ENERGIA ELÉCTRICA:

La energía eléctrica es proporcionada por la empresa ENOSA, con 02 conexiones trifásicas una desde la planta de energía ubicada en pampa grande.

#### VII. DESCRIPCION DEL PROYECTO:

De acuerdo a las recomendaciones, teniendo presente la población universitaria, así como el terreno existente cuenta con un área suficiente, el cual nos permite la construcción de la primera Etapa de la facultad de ciencias de la comunicación de la Universidad Nacional de Tumbes de acuerdo a la norma técnica de educación universitaria. En tal sentido, es preciso señalar que la propuesta arquitectónica cumple con los estándares universitarios.

La infraestructura física será moderna y sismo resistente. El reglamento Nacional de Edificaciones que tiene especial incidencia en las Normas E-30 Diseño Sismo Resistente, lo que garantizará la mitigación de situaciones que provocarían la ocurrencia de un evento o desastre natural sismo inducido; y de acuerdos al INDECI tipo A, que en caso de emergencia sirva de refugio, con sistema constructivo en base de columnas y vigas, cimentadas sobre zapatas continuas, la será de losa aligerada armada en una sola dirección y a dos aguas.

Procedimiento constructivo que permite establecer una red estructural, tanto en sentido transversal como en sentido longitudinal, compuesta por elementos tales como: vigas de cimentación, vigas principales y secundarias, losas y columnas, vigas de amarre la conexión vigas de borde y vigas diafragmas entre elementos de confinamiento en muros.

Así mismo el empleo de zapatas corridas en muro de contención y pantalla estructural.

La cobertura será de losa aligerada verticales y sobre el área de butacas una cobertura de una sola agua de placa colaborante.

La infraestructura comprende los siguientes ambientes:

RECEPCION	1.00	15.12	15.12	
SISTEMA DE RADIO	1.00	17.28	17.28	
AMBIENTE 1	1.00	28.31	28.31	
AMBIENTE 2	1.00	26.28	26.28	
RECEPCION	1.00	14.89	14.89	
TALLER TV	1.00	93.61	93.61	
CABINA DE CONTROL - SISTEMATV	1.00	14.87	14.87	
TALLER DE DIAGRAMACION	1.00	61.34	61.34	
CUARTO DE MAQUINAS	1.00	7.40	7.40	279.10

Unidad Ejecutora  
de Inversiones



Universidad Nacional  
de Tumbes

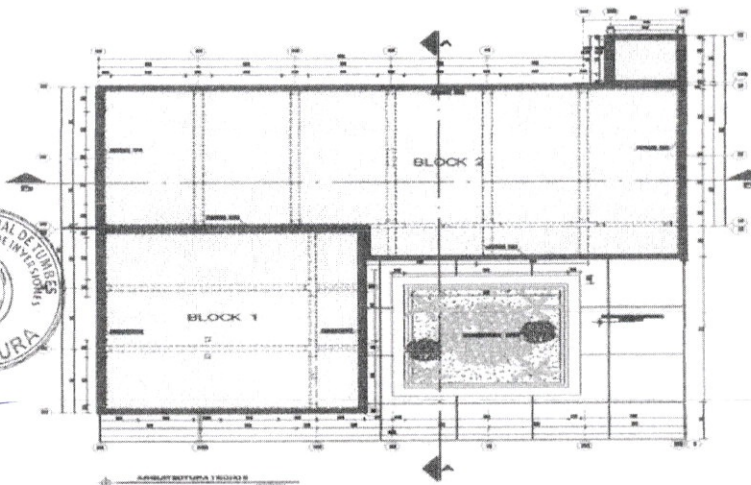
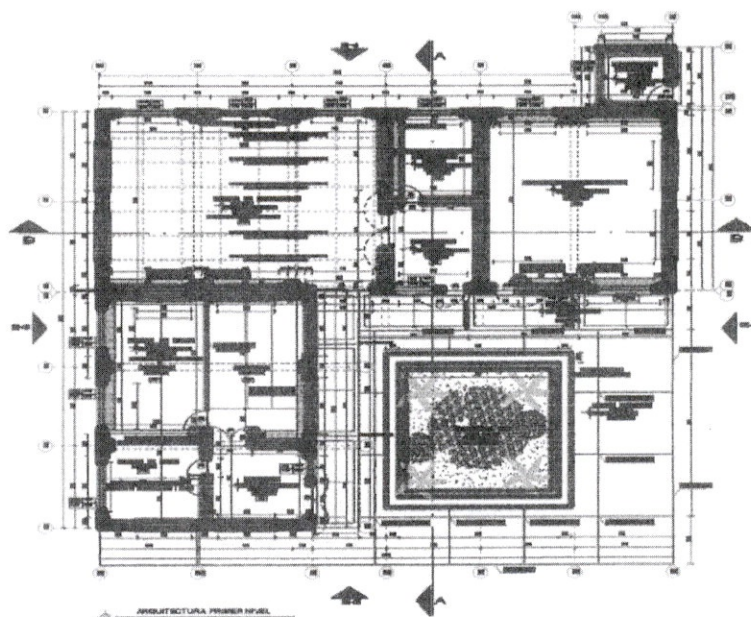

Unidad Ejecutora  
de Inversiones





Universidad Nacional  
de Tumbes

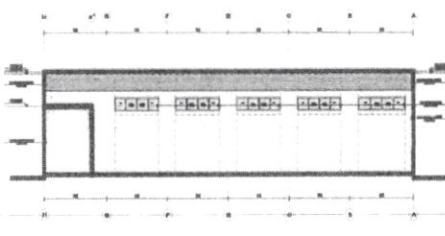
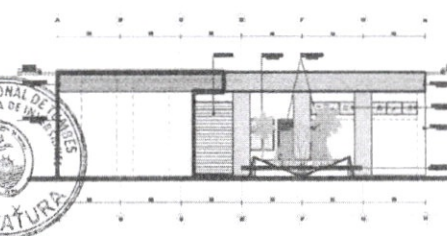
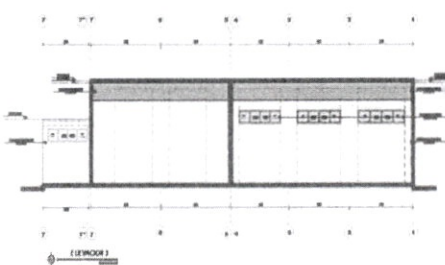
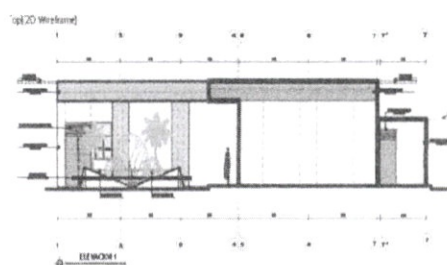
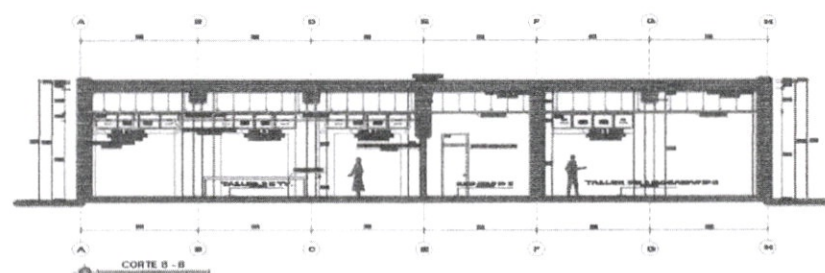
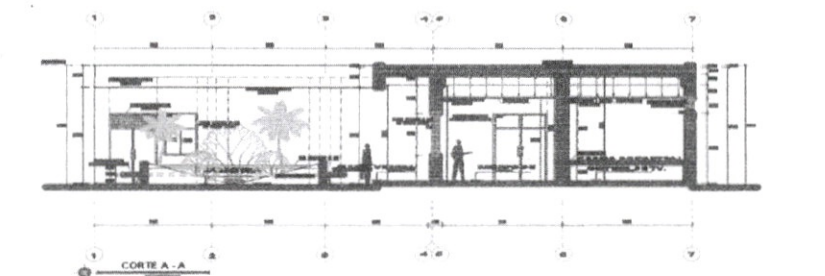

#### 7.1. METRADOS Y PRESUPUESTO DE OBRA:

##### A. METRADOS:

Los Metrados que se consignaran son elaborados para las diferentes partidas y se hicieron en base a los planos que resultaron en base a los estudios realizados, como: El estudio topográfico y canteras, los que se encuentran detallados con sus respectivas hojas de cálculo.

Unidad Ejecutora  
de Inversiones



## Universidad Nacional de Tumbes

### B. COSTOS Y PRESUPUESTOS:

Para la obtención del costo directo de ejecución de Obra, se ha preparado el Análisis de Costos Unitarios para cada partida específica, en base a los rendimientos de mano de obra del medio y de experiencias propias del consultor; así mismo de acuerdo a la información de la ejecución de obras anteriores en la zona.

### C. ANÁLISIS DE PRECIOS UNITARIOS:

Para el Análisis de Costos Unitarios, no se incluye el IGV de los precios de materiales y equipos, el costo de la mano de obra es CAPECO, incluido las leyes sociales y otros beneficios. La cantidad de mano de obra, materiales y equipos se detallan en cada partida.

Los rendimientos y aportes de mano de obra se formulan en base a la producción de las cuadrillas, para cada una de las actividades a realizarse.

Los precios de materiales e insumos, se han cotizado en la ciudad de Tumbes, y en la Ciudad de Lima agregándole a estos últimos el transporte, así como el alquiler de maquinaria y/o equipo requerido para la ejecución de la obra.

Los equipos que se emplearan para la ejecución de la obra son los siguientes:

- Compactadora Vibratorio Tipo Plancha 7HP
- Martillo Neumático
- Compresora Neumática
- Cargador Frontal CAT-930
- Grúa Hidráulica Autopropulsada 127HP-10Tn-9m
- Camión Volquete de 15m3
- Máquina soldadora
- Vibrador de Concreto 4HP-1.25Pulgadas
- Mezcladora de Concreto 11p3 (23HP)
- Cortadora de Pavimento

### D. GASTOS GENERALES:

Para esta partida genérica, se ha hecho el análisis de los gastos que ocasione las labores de administrativos y costos indirectos en la ejecución de la Obra, cuyo análisis respectivo no incluye el IGV. Se adjunta su desagregado en los anexos.

### Tipo de Sistema Estructural y Materiales

La infraestructura física será moderna y sismo resistente. El reglamento Nacional de Edificaciones que tiene especial incidencia en las Normas E-30 Diseño Sismo Resistente, lo que garantizará la mitigación de situaciones que provocarían la ocurrencia de un evento o desastre natural sismo inducido; y de acuerdos al INDECI tipo A, que en caso de emergencia sirva de refugio, con sistema constructivo en base de columnas y vigas, cimentadas sobre zapatas continuas, la será de losa aligerada armada en una sola dirección y a dos aguas.

### E. SISTEMA CONSTRUCTIVO A PORTICADO

- Cimentación Procedimiento constructivo que permite establecer una red estructural, tanto en sentido transversal como en sentido longitudinal, compuesta por elementos tales como: vigas de cimentación, vigas principales y secundarias, losas y columnas, vigas de amarre la conexión vigas de borde y vigas diafragmas entre elementos de confinamiento en muros.

**Unidad Ejecutora  
de Inversiones**





## Universidad Nacional de Tumbes

- Acabados Las edificaciones de todos los bloques proyectados se proponen con una estructura a porticada con elementos de concreto armado los acabados serán de pisos de concreto pulido y frotachado para el caso de circulaciones internas, el concreto de pisos será de  $f'c = 175 \text{ kg/cm}^2$  y de  $f'c = 210 \text{ kg/cm}^2$  para columnas y vigas.
- Concreto Armado
  - Zapatas conectadas  $f'c = 210 \text{ Kg/cm}^2$ .
  - Vigas de cimentación  $f'c = 210 \text{ Kg/cm}^2$ .
  - Vigas y columnas  $f'c = 175 \text{ Kg/cm}^2$ .
  - Losa aligerada concreto  $f'c = 210 \text{ Kg/cm}^2$ .
- Acero
  - $f'y = 4200 \text{ Kg/cm}^2$ .
- Albañilería
  - Ladrillo maquinado King-kong de  $13 \times 9 \times 23.5 \text{ cm}$ .
  - Mortero: 1:4 cemento: arena.
- Sobrecargas
  - Aulas:  $250 \text{ Kg/m}^2$ .
  - Corredores y escaleras:  $400 \text{ Kg/m}^2$ .
  - Carga viva de Techo  $100 \text{ Kg/m}^2$ .
- Cemento
  - Portland Tipo MS y V resistente a sulfatos y agresiones del suelo.

### F. ARQUITECTURA

- Acabados en Pisos. - Son de consistencia sólida y de alta dureza, y también son a Los pisos que se plantean en el proyecto son:
- Piso de Cemento Pulido. - Se plantea en áreas exteriores, depósitos, almacén y áreas de servicios generales.
- Piso cerámico. - Se empleará en todos los servicios higiénicos para usuarios y para el personal administrativo y de servicios.
- Porcelanato. - Se empleará en el piso de las aulas y las áreas complementarias como sum.
- Acabados en Muros y Tabiquería. - Los muros de ladrillo serán revestidos con una mezcla de cemento- arena con acabado de pintura satinada. El uso de Tabiques de melanina es en los servicios higiénicos como paneles divisorios.
- Acabados en Cielos Rasos. - Serán revestidos con una mezcla de cemento- arena con acabado de pintura satinada. Y cielo raso de baldosas acústicas.
- Acabados en Coberturas. - Se colocarán placas colaborantes con soporte de tijerales metálicos.
- Tabiquería. Se utilizarán muros de cabeza para aislar el sonido, y muros de sogá como muros divisorios.
- Losa aligerada. losa aligerada en los ambientes secundarias y en el área de las butacas sistema de placas colaborantes se propone que la estructura de soporte sea con tijerales metálicos
- Ventanas. Las ventanas son de aluminio con vidrio laminado y sistema directo al igual que los muros cortinas con vidrio templado de 8mm.



**Unidad Ejecutora  
de Inversiones**



## Universidad Nacional de Tumbes

### VIII. PRESUPUESTO BASE – PRIMERA ETAPA

#### RESUMEN DE PRESUPUESTOS

OBRA: MEJORAMIENTO DEL SERVICIO DE EDUCACIÓN SUPERIOR UNIVERSITARIA EN LA ESCUELA PROFESIONAL DE CIENCIAS DE LA COMUNICACIÓN DE LA UNIVERSIDAD NACIONAL DE TUMBES, DISTRITO DE TUMBES - PROVINCIA DE TUMBES - DEPARTAMENTO DE TUMBES - 1ER ETAPA

PROP.: UNIVERSIDAD NACIONAL DE TUMBES  
DEPART.: TUMBES  
PROVIN.: TUMBES  
DISTRITO: TUMBES  
LUGAR: CIUDAD UNIVERSITARIA TUMBES  
FECHA BASE: 31/05/2024

N°	SUB PRESUPUESTOS	COSTO DIRECTO	Gastos Generales (10%)	Unidad (10%)	Sub Total	IGV (18%)	TOTAL
01.00	OBRAS PROVISIONALES, TRABAJOS PRELIMINARES SEGURIDAD Y SALUD	245,546.52	24,554.65	24,554.55	294,655.82	53,038.06	347,693.95
02.00	ESTRUCTURAS	1,029,513.83	102,951.38	102,951.38	1,235,416.59	222,374.99	1,457,791.58
03.00	ARQUITECTURA	464,550.72	46,455.08	46,455.08	557,460.93	100,342.97	657,803.90
04.00	INSTALACIONES ELECTRICAS Y MECANICAS	397,770.09	39,777.01	39,777.01	477,324.11	85,918.24	563,242.45
TOTAL DE EDIFICACION 1ER ETAPA		2,137,381.26	213,738.13	213,738.13	2,564,857.52	461,674.35	3,026,531.88
				COSTO TOTAL:		3,026,531.88	

#### IX. VALOR REFERENCIAL DE OBRA:

Del presente estudio se ha establecido que el valor referencial de obra asciende a S/3'026,531.88 (Tres Millones Veinte y Seis Mil Quinientos Treinta y Uno con 88/100 soles), Con Precios vigentes al Mes de ABRIL DEL 2024.

#### X. MODALIDAD DE EJECUCIÓN:

La Modalidad de ejecución será por CONTRATA

#### XI. SISTEMA DE CONTRATACIÓN:

A PRECIOS UNITARIOS

#### XII. PLAZO DE EJECUCIÓN:

Será de (150) CIENTO CINCUENTA días calendario, se entiende sin deducciones por días festivos, feriados comenzando a regir dicho plazo de acuerdo a lo estipulado artículo 184º en el Reglamento de la ley de Contratación del Estado.

#### XIII. REQUISITOS DEL POSTOR

Los requisitos mínimos indicados a continuación, serán de cumplimiento obligatorio

- ✓ Para la ejecución de la obra, se requiere contratar los servicios de una Persona Natural y/o Jurídica, relacionada al rubro convocado
- ✓ El Postor deberá acreditar su experiencia en la especialidad
- ✓ El Postor deberá presentar el documento que acredite fehacientemente la representación de quien suscribe la oferta
- ✓ En caso de persona Jurídica, copia del certificado de vigencia poder de representante legal, apoderado o mandatario designado para tal efecto
- ✓ En caso de persona natural, copia del Documento Nacional de Identidad o documento análogo, o del certificado de vigencia de poder otorgado por persona natural, del apoderado o mandatario, según corresponda
- ✓ En el caso de consorcios, este documento debe ser presentado por cada uno de los integrantes del consorcio que suscriba la promesa de consorcio, según corresponda.

**Unidad Ejecutora  
de Inversiones**





## Universidad Nacional de Tumbes

- ✓ Promesa de consorcio con firmas legalizadas, de ser el caso, en la que se consigne los integrantes, el representante común, el domicilio común y las obligaciones a las que se comprometen cada uno de los integrantes del consorcio, así como el porcentaje equivalente a dichas obligaciones.

Se precisa que el postor ganador de la buena pro deberá cumplir con lo establecido en el Artículo 175° del Reglamento de la Ley de Contrataciones del Estado.

### XIV. PERSONAL PARA LA EJECUCION DE LA OBRA

El contratista deberá contar para la ejecución de la obra, como mínimo, con la participación de los profesionales que a continuación se indican:

#### RELACIÓN DE PERSONAL TÉCNICO

##### A. Residente de Obra (véase nota 01)

Formación académica		
Nivel Grado o Título	Profesión	Acreditación
Título profesional	Ingeniero Civil y/o Arquitecto	Documentos para la acreditación de formación académica: dicho requisito de calificación se acreditará para la suscripción del contrato

Experiencia			
Cargo desempeñado	Tipo de experiencia	Tiempo de experiencia	Acreditación de Experiencia
Residente y/o Supervisor y/o Inspector y/o Jefe de Supervisión.	En Obras de la Especialidad, las mismas que corresponden a Mejoramiento y/o Construcción y/o Recuperación y/o Rehabilitación y/o Creación y/o Reparación de Obras de Edificaciones de: Infraestructura Educativa.	36 meses (computado desde la fecha de la colegiatura)	Documentos para la acreditación de cargo desempeñado: dicho requisito de calificación se acreditará para la suscripción del contrato (véase nota 01)

**Nota 01:** Los requisitos de este profesional del personal clave se sustentan en los siguientes documentos normativos: Ley N° 30225, Ley de Contrataciones del Estado y su Reglamento; Ley N° 16053, Ley que autoriza a los colegios de Arquitectos del Perú y al colegio de Ingenieros del Perú para supervisar a los profesionales de Arquitectura e Ingeniería de la República; Ley N° 28858, Ley que complementa la Ley N° 16053, Ley que autoriza a los Colegios de Arquitectos del Perú y al Colegio de Ingenieros del Perú para supervisar a los profesionales de arquitectura e ingeniería de la República y su reglamento; y la Norma Técnica CE.010 Pavimentos Urbanos del Reglamento Nacional de Edificaciones – RNE.

Unidad Ejecutora  
de Inversiones



**Universidad Nacional**  
**de Tumbes**

**B. Ingeniero Especialista Mecanico Electrico (véase nota 01)**

Formación académica		
Nivel Grado o Título	Profesión	Acreditación
Título profesional	Ingeniero Mecanico Electrico	Documentos para la acreditación de formación académica: dicho requisito de calificación se acreditará para la suscripción del contrato.

Experiencia			
Cargo desempeñado	Tipo de experiencia	Tiempo de experiencia	Acreditación de Experiencia
especialista en mecánica eléctrica y/o especialista en instalaciones electromecánicas y/o supervisor en la especialidad de instalaciones mecánicas eléctricas y/o especialista en instalaciones, mecánicas o especialista en instalaciones electromecánicas o especialista en instalaciones eléctricas.	En Obras de la Especialidad, las mismas que corresponden a Mejoramiento y/o Construcción y/o Recuperación y/o Rehabilitación y/o Creación y/o Reparación de Obras de Edificaciones	24 meses (computado desde la fecha de la colegiatura)	Documentos para la acreditación de cargo desempeñado: dicho requisito de calificación se acreditará para la suscripción del contrato (véase nota 01)

**Nota 01:** Los requisitos de este profesional del personal clave se sustentan en los siguientes documentos normativos: Ley N° 30225, Ley de Contrataciones del Estado y su Reglamento; Ley N° 16053, Ley que autoriza a los colegios de Arquitectos del Perú y al colegio de Ingenieros del Perú para supervisar a los profesionales de Arquitectura e Ingeniería de la República; Ley N° 28858, Ley que complementa la Ley N° 16053, Ley que autoriza a los Colegios de Arquitectos del Perú y al Colegio de Ingenieros del Perú para supervisar a los profesionales de arquitectura e ingeniería de la República y su reglamento; y la Norma Técnica CE.010 Pavimentos Urbanos del Reglamento Nacional de Edificaciones – RNE.

**C. Ingeniero Especialista en Seguridad.**

Formación académica		
Nivel Grado o Título	Profesión	Acreditación
Título profesional	título profesional de Ingeniero Civil o Ingeniero Civil ambiental y Seguridad Industrial y/o Ingeniero Industrial y/o Ingeniero forestal y/o Ingeniero agrícola y/o Ingeniero de Seguridad y Salud en el Trabajo y/o Ingeniero Ambiental y de Recursos Ambientales y/o Ingeniero de Recursos	Documentos para la acreditación de formación académica: dicho requisito de calificación se acreditará para la suscripción del contrato.

**Unidad Ejecutora**  
**de Inversiones**





**Universidad Nacional**  
**de Tumbes**

	Naturales y Energía Renovable o ingeniero forestal y medio ambiente	
--	---------------------------------------------------------------------------	--

Experiencia			
Cargo desempeñado	Tipo de experiencia	Tiempo de experiencia	Acreditación de Experiencia
especialista y/o ingeniero y/o supervisor y/o jefe y/o responsable y/o residente en: seguridad y salud ocupacional o seguridad y medio ambiente o seguridad de obra o seguridad en el trabajo o salud ocupacional o en Seguridad, Salud Ocupacional, Medio Ambiente (SSOMA), en obras en general	En Obras en general	24 meses (computado desde la fecha de la colegiatura)	Documentos para la acreditación de cargo desempeñado: dicho requisito de calificación se acreditará para la suscripción del contrato (véase nota 02)

**Nota 02:** Los requisitos de este profesional del personal clave se sustentan en los siguientes documentos normativos: Ley N° 29783, Ley de Seguridad y Salud en el Trabajo y su Reglamento; Decreto Supremo N° 005-2017-TR, Decreto Supremo que aprueba el Plan Nacional de Seguridad y Salud en el Trabajo 2017-2021; Ley N° 28806 Ley General de Inspección del Trabajo y su Reglamento; Resolución Suprema N° 021-83- TR, Normas Básicas de Seguridad e Higiene en Obras de Edificación; Norma G.050 Seguridad durante la Construcción del Reglamento Nacional de Edificaciones – RNE; Ley N° 30225, Ley de Contrataciones del Estado y su Reglamento; Ley N° 16053, Ley que autoriza a los colegios de Arquitectos del Perú y al colegio de Ingenieros del Perú para supervisar a los profesionales de Arquitectura e Ingeniería de la República; Ley N° 28858, Ley que complementa la Ley N° 16053, Ley que autoriza a los Colegios de Arquitectos del Perú y al Colegio de Ingenieros del Perú para supervisar a los profesionales de arquitectura e ingeniería de la República y su Reglamento.

#### Residente de Obra:

Las funciones y/o actividades específicas del Residente de Obra comprenderán el control técnico, administrativo y económico-financiero de la ejecución de obra de acuerdo al expediente técnico, del mismo modo el control de las obligaciones contractuales de las personas naturales o jurídicas que tendrán participación en el desarrollo de la obra (personal técnico /administrativo, subcontratistas, proveedores de materiales y equipos, etc.). Las actividades específicas del residente serán desarrolladas en tres fases y plasmadas en el Plan de trabajo. (Véase anexo N° 01). Las Funciones y actividades se describen a continuación:

#### Fase I: Funciones y/o actividades previas a la ejecución de la obra:

- 1.1 Movilización e instalación del residente en obra;
- 1.2 Revisar el expediente técnico de obra, con la participación de sus especialistas, dicha actividad deberá contener, entre otros, la compatibilización del expediente técnico con la absolución de consultas formuladas durante el procedimiento de selección correspondiente, compatibilidad con el terreno utilizando tecnologías de posicionamiento espacial, tales como la georreferenciación de acuerdo al Reglamento de la Ley de Contrataciones del Estado - RLCE, planteamiento de las posibles consultas y/u observaciones que pudiera encontrar respecto al expediente técnico;
- 1.3 Para un adecuado control técnico, administrativo y financiero de la obra, elaborará y actualizará de forma permanente lo siguiente: plan de trabajo del contratista que contemple los procesos constructivos, las instalaciones de los equipos, procura de maquinaria, materiales y personal, permisos,

**Unidad Ejecutora**  
**de Inversiones**



## Universidad Nacional de Tumbes

revisión del programa de ejecución de obra (CPM), revisión y/o actualización y/o elaboración de los planes de: Plan de Aseguramiento y Control de la Calidad-PAC, Plan de Seguridad y Salud Ocupacional – PSSO, Plan de Manejo Ambiental - PMA; documentación y participación del plantel de profesionales destacados en obra (personal clave y de apoyo); que incluya entre otros, las posibles prestaciones adicionales, riesgos del proyecto y otros aspectos que sean materia de consulta;

1.4 Otras actividades previstas por el Reglamento de la Ley de Contrataciones del Estado.

### **Fase II: Actividades durante la ejecución de la obra:**

2.1 Ejecutar las partidas del expediente técnico de acuerdo al plan de trabajo aprobado con las recomendaciones y conformidades del supervisor/inspector, incluyendo los posibles cambios y/o modificaciones;

2.2 El último día de cada periodo previsto en las bases, el residente, a través del contratista, formula, en forma conjunta con el supervisor/inspector, los metrados realmente ejecutados y valorizan en forma conjunta con el supervisor/inspector.

2.4 Con el apoyo del especialista en seguridad en obra y salud en el trabajo, se le obliga al control de la seguridad y la salud ocupacional de todo el personal de obra (personal profesional, técnico, administrativo, obrero y otros); el mantenimiento del tránsito en la construcción, los procedimientos de emergencia, la verificación de facilidades en caso de emergencias médicas, los informes de accidentes, tales como: accidentes mortales, accidentes leves, accidentes incapacitantes, enfermedades ocupacionales e incidentes;

2.5 Proporcionar al supervisor/inspector, para su aprobación, el informe periódico del Plan de Seguridad y Salud Ocupacional – PSSO. Observando los indicadores mostrados en los anexos N° 11, 12 y 13;

2.6 Control económico financiero, control de los adelantos en efectivo y por materiales, análisis de precios unitarios para partidas nuevas, control del cronograma valorizado y real, verificación oportuna del cumplimiento de pago de sueldos y beneficios sociales, el control de cartas fianza, el control de pago de valorizaciones y otras obligaciones contractuales;

### **Fase III: Actividades para la recepción y liquidación final de la obra y el contrato:**

3.1 Fecha de Recepción de Obra: Comunicar la recepción de obra al supervisor/inspector;

3.2 Recepción de Obra: Elaborar los planos post construcción de la obra, elaboración de los metrados finales de obra, memoria descriptiva de la obra, de ser el caso la suscripción del acta con observaciones, levantamiento de las observaciones, comunicación del levantamiento de observaciones al supervisor/inspector con copia a la Entidad, participación y suscripción de la recepción final de obra;

3.3 Liquidación de obras del contratista (para la modalidad de contrata): Presentación de los planos georreferenciados de post construcción, presentación de los metrados finales de obra, presentación de la memoria descriptiva de obra, presentación de la liquidación de obras del ejecutor o contratista, presentación del dossier de calidad;

3.4 Otras actividades previstas por el Reglamento de la Ley de Contrataciones del Estado.

### **Funciones del especialista de Seguridad en Obra y Salud en el Trabajo:**

Las actividades específicas del especialista en seguridad y salud ocupacional, comprenderá el cumplimiento de la seguridad en obra y la salud ocupacional de los trabajadores, en concordancia con la normativa vigente, implementación de charlas de seguridad al personal de obra (personal profesional, técnico, administrativo, obrero y otros), supervisión del plan de tránsito interno en la construcción, supervisión del plan de desvíos de la ejecución de obra, implementación del plan de repuesta de emergencias, verificación del cumplimiento de uso de los implementos de seguridad personal y colectiva, elaboración de informes periódicos e accidentes, los procedimientos de emergencia y otras obligaciones derivadas del Plan de Seguridad y Salud Ocupacional – PSSO aprobados en concordancia con los procesos intermedios/finales de la ejecución de la obra.

Unidad Ejecutora  
de Inversiones





**Universidad Nacional**  
**de Tumbes**

**XV. MAQUINARIA Y EQUIPO MINIMO**

Equipo	Cant. Requerida
DOBLADORA DE METAL SEGÚN DISEÑO	1
SOLDADORA ELECT. MONOF. ALTERNA 225 AMP	1
VOLQUETE DE 10 M <sup>3</sup>	1
SOLDADORA ELECTRICA DE 295 AMPERIOS	1
EQUIPO DE SOLDAR	1
ANDAMIO METALICO	1
CIZALLA	1
COMPACTADOR VIBR. TIPO PLANCHA 7 HP	2
CARGADOR RETROEXCAVADOR 62 HP 1 YD3	1
TRACTOR DE ORUGA DE 140 – 160 HP	1
VIBRADOR DE CONCRETO 4 HP 2.40"	1
MEZCLADORA DE CONCRETO TROMPO 8 HP 9 P <sup>3</sup>	2
COMPRESORA ELECTRICA DE 600 P.C.M.	1

**Nota 03:**

- ✓ De conformidad con el numeral 49.3 del artículo 49 y el literal e) del numeral 139.1 del artículo 139 del Reglamento este requisito de calificación se acreditará para la suscripción del contrato.
- ✓ La cantidad indicada en la lista no es limitativa, el contratista podrá incrementarla y/u optimizarla en caso de que el avance de la obra así lo requiera, de esta manera podrá utilizarse equipamiento estratégico superior al requerido, siempre que los equipos y maquinarias que describan los postores sean los que realmente se utilicen para la ejecución óptima de la obra y que estas no incrementen costo alguno en perjuicio de la entidad.
- ✓ Se precisa que la maquinaria y los equipos mínimos se podrán acreditar con copia simple de documentos que sustenten la propiedad, posesión, el compromiso de compraventa o alquiler u otro documento que acredite disponibilidad y/o cumplimiento de las especificaciones de la maquinaria y equipo requerido.
- ✓ Todos los equipos y maquinarias necesarios para la ejecución satisfactoria de los trabajos a realizar deberán transportarse a obra de manera oportuna y no podrán retirarse de la misma salvo autorización del supervisor.

**XVI. EXPERIENCIA DEL POSTOR**

Requisitos: El postor deberá acreditar un monto facturado acumulado equivalente a UNA (01) vez el valor referencial de la contratación, en la ejecución de obras similares, durante los Diez (10) años anteriores a la fecha de la presentación de ofertas que se computaran desde la suscripción del acta de recepción de obra, correspondiente a un máximo de Veinte (20) Contrataciones, la documentación deberá estar clara y legible, de lo contrario no será admitida.

Se considerará obra similar a la ejecución de obras de: Mejoramiento y/o Construcción y/o Recuperación y/o Rehabilitación y/o Creación y/o Reparación de Obras de Edificaciones de: **Infraestructura Educativa.**

**XVII. CONDICIONES DE LOS CONSORCIADOS**

**Unidad Ejecutora**  
**de Inversiones**



## Universidad Nacional de Tumbes

De conformidad con el numeral 49.5 del artículo 49 del Reglamento de la Ley de Contrataciones del Estado, el área usuaria puede incluir lo siguiente.

- 1) El número máximo de consorciados es de tres (03)
- 2) El porcentaje mínimo de participación de cada consorciado es de 10%
- 3) El porcentaje mínimo de participación en la ejecución del contrato para el integrante del Consorcio que acredite mayor experiencia, es de 70%.

### XVIII. GARANTIAS

Las garantías que deben otorgar los postores y/o contratistas, según corresponda, son las de fiel cumplimiento del contrato y por adelantos.

#### 18.1. Garantía de fiel Cumplimiento

El postor adjudicado, deberá entregar a la entidad, Carta Fianza o Póliza de Caucción como garantía de fiel cumplimiento del Contrato equivalente al diez por ciento (10%) del monto del contrato original, de acuerdo a lo establecido en el Artículo 148 del Reglamento de la Ley de Contrataciones del Estado (Decreto Supremo N°162-2021- EF), la cual deberá ser emitida por entidades bajo la supervisión de la Superintendencia de Banca, Seguros y AFP que cuenten con Clasificación de riesgo B o Superior."

#### 18.2. Garantía por adelantos

En caso se haya previsto en la sección específica de las bases la entrega de adelantos, el contratista debe presentar una garantía emitida por idéntico monto conforme a los estipulado en el artículo 153 del Reglamento.

### XIX. ADELANTOS

#### 19.1. ADELANTO DIRECTO

La entidad otorgará 01 adelantos directo por el 10% del monto del contrato original.

El contratista debe solicitar formalmente el desembolso del ADELANTO DIRECTO dentro de los ocho (8) días siguientes a la suscripción del contrato, adjuntando a su solicitud la garantía por adelantos mediante Carta Fianza o Póliza de Caucción y el comprobante de pago correspondiente. La entidad debe entregar el monto solicitado dentro de los siete (7) días contados a partir del día siguiente de recibida la solicitud del contratista. Vencido el plazo para solicitar el adelanto no procede la solicitud.

#### 19.2. ADELANTO PARA MATERIALES, INSUMOS, EQUIPAMIENTO Y MOBILIARIO

La Entidad otorgará adelantos para materiales e insumos por el 20% del monto del contrato original, conforme al calendario de adquisición de materiales e insumos presentado por el contratista.

La entrega de los adelantos se realizará en un plazo de ocho (8) días calendario previos a la fecha prevista en el calendario de adquisición de materiales e insumos para cada adquisición, con la finalidad que EL CONTRATISTA pueda disponer de los materiales e insumos en la oportunidad prevista en el calendario de avance de obra valorizado. Para tal efecto, EL CONTRATISTA debe solicitar la entrega del adelanto en un plazo de ocho (8) días calendario anteriores al inicio del plazo antes mencionado, adjuntando a su solicitud la garantía por adelantos mediante carta fianza o póliza de caucción y el comprobante de pago respectivo.

Unidad Ejecutora  
de Inversiones





## Universidad Nacional de Tumbes

### XX. VALORIZACIONES

Las valorizaciones son la cuantificación económica de un avance físico en la ejecución de la obra, realizada en un período determinado, tienen el carácter de pagos a cuenta y son elaboradas el último día de cada período previsto en la sección específica de las bases, por el inspector o supervisor, según corresponda y el contratista. En caso se haya suscrito contrato con un consorcio, el pago de las valorizaciones se realizará a quien se indique en el contrato de consorcio.

### XXI. FORMAS DE PAGO

El pago para la ejecución de la obra, se efectuará mediante Valorizaciones Mensuales, elaboradas por el contratista y aprobadas por el supervisor, debiendo contar además con el informe de conformidad por parte de la Unidad de Infraestructura de la Universidad Nacional de Tumbes.

El contenido mínimo de las valorizaciones presentadas por el contratista será de acuerdo a lo designado por la Entidad, así mismo, las valorizaciones serán elaboradas y presentadas al supervisor como máximo hasta el último día de cada período del mes, quien tendrá 5 días calendario para revisar, aprobar y remitir a la entidad, contados a partir del primer día hábil del mes siguiente al de la valorización respectiva.

### XXII. REAJUSTES

Los reajustes se calculan conforme lo indicado en el numeral 38.3 del artículo 38 y el artículo 195 del Reglamento.

### XXIII. RECEPCIÓN DE OBRA

La recepción de la obra se sujeta a las disposiciones previstas en el Art. 208 del Reglamento y demás aplicables del Reglamento de la Ley de Contrataciones del Estado.

### XXIV. PLAZO PARA EL PAGO DEL SALDO DE LA LIQUIDACIÓN DEL CONTRATO DE OBRA

La Entidad o el contratista, según corresponda, deben efectuar el pago del monto correspondiente al saldo de la liquidación del contrato de obra, en el plazo de treinta (30) días calendario, computados desde el día siguiente del consentimiento de la liquidación. Para tal efecto, la parte que solicita el pago debe presentar el comprobante de pago respectivo.

### XXV. OTRAS PENALIDADES

N°	PENALIDADES SOBRE EL MONTO CONTRACTUAL	MULTA	
	cuando el personal acreditado permanece menos de sesenta (60) días desde el inicio de su participación en la ejecución del contrato o del íntegro del plazo de ejecución, si este es menor a los sesenta (60) días, de conformidad con las disposiciones establecidas en el numeral 190.2 del artículo 190 del Reglamento	De una (1) UIT por cada día de ausencia del personal en obra	según informe del supervisor de la obra
	En caso el contratista incumpla con su obligación de ejecutar la prestación con el personal acreditado o debidamente sustituido	De una (1) UIT por cada día de ausencia del personal en obra	según informe del supervisor de la obra
3	Cuando el contratista no cumpla con dotar a su personal o parte del personal de los elementos de seguridad. La multa es por cada día.	De una UIT por cada día de ocurrencia, de cada trabajador que incumpla	según informe del supervisor de la obra

Unidad Ejecutora  
de Inversiones



Universidad Nacional  
de Tumbes

4	Cuando el contratista ingrese materiales a la ejecución de la OBRA sin la autorización del supervisor o utilice para la ejecución de la OBRA materiales de menos calidad que los especificados en el Expediente Técnico. La multa es por cada material no autorizado o no adecuado.	De una (1) UIT por cada material no autorizado o no adecuado	según informe del supervisor de la obra
8	cuando el contratista no realice las pruebas y ensayos en la fecha programada para realizarlas para verificar la calidad de los materiales y las dosificaciones	De una (1) UIT por cada día de demora en realizar los ensayos	según informe del supervisor de la obra
9	<b>CALIDAD DE EJECUCION DE LA OBRA</b> Cuando se ejecute una partida sin cumplir con las especificaciones Técnicas del expediente; EL CONTRATISTA deberá corregir dicho trabajo sin costo alguno para la Entidad.	De una (1) UIT por cada partida	según informe del supervisor de la obra
10	<b>CALIDAD DE MATERIALES</b> Cuando el Contratista emplee materiales que no cumplan los requisitos de las especificaciones técnicas, a pesar de haber sido observado por el inspector/supervisor. EL CONTRATISTA deberá retirar dicho material y reemplazarlo por otro que cumpla con las especificaciones técnicas, siendo dicho reemplazo sin costo alguno para la Entidad; además de la penalidad que se indica.	De una (1) UIT por cada observación realizada	según informe del supervisor de la obra
11	<b>SEGURIDAD DEL SERVICIO Y SEÑALIZACION</b> Cuando el Contratista no emplee los dispositivos de seguridad peatonal y vehicular, y las señalizaciones especificadas en el expediente técnico	De una (1) UIT por cada día que no emplee los dispositivos señalados	según informe del supervisor de la obra



Unidad Ejecutora  
de Inversiones





**Universidad Nacional**  
**de Tumbes**

**XXVI. ASIGNACION DE RIESGOS DEL CONTRATO**

Para la contratación de obras, la planificación debe incluir la identificación y asignación de riesgos previsible de ocurrir durante la ejecución, así como las acciones y planes de intervención para reducirlos o mitigarlos, conforme a los formatos que apruebe el OSCE. El análisis de riesgos implica clasificarlos por niveles en función a: i) su probabilidad de ocurrencia y ii) su impacto en la ejecución de la obra. Riesgos derivados de eventos de fuerza mayor (sismo), capacitación a los trabajadores sobre acciones durante el sismo. Contar con un plan de emergencia y evacuación. Reunirse con los trabajadores, personal técnico y profesional para planificar acciones de prevención y respuesta. Contar con un maletín para emergencias, fácil de llevar en casos de evacuación. Ubicarse inmediatamente en lugares seguros previamente identificados, alejarse de estructuras provisionales tales como postes, taludes y zanjas profundas de tierra.

3. INFORMACIÓN DEL RIESGO			4 PLAN DE RESPUESTA A LOS RIESGOS						
			4.1 ESTRATEGIA SELECCIONADA				4.2 ACCIONES A REALIZAR EN EL MARCO DEL PLAN	4.3 RIESGO ASIGNADO A	
			Mitigar el riesgo	Evitar el riesgo	Aceptar el riesgo	Transferir el riesgo		Entidad	Contratista
3.1 CÓDIGO DE RIESGO	3.2 DESCRIPCIÓN DEL RIESGO	3.3 PRIORIDAD DEL RIESGO							
R-001	Obstrucción de vías de acceso y/o evacuación en la obra	MODERADA		X			<ul style="list-style-type: none"><li>No colocar material en estas áreas.</li><li>Implementación de un plan de señalización</li></ul>		X
R-002	Obras poco seguras por deficiencia en el diseño	MODERADA		X			<ul style="list-style-type: none"><li>Revisar diseño con diferentes especialistas</li><li>Implementación del Plan de Seguridad y Salud en el Trabajo</li></ul>		X
R-003	Servicios básicos muy cerca de la zona de la obra, que interfieren en la construcción	MODERADA				X	Coordinar con la empresa prestadora del servicio la aplicación de su plan de contingencia	X	
R-004	Obras de servicio básico no identificadas o señalizadas	MODERADA			X		Chequeo visual y consultar a los pobladores cercanos		X
R-005	Impactos negativos al medio ambiente	MODERADA	X	X			<ul style="list-style-type: none"><li>Aplicar estrictamente el Plan de Manejo Ambiental para garantizar el cumplimiento de las medidas preventivas, correctivas y de mitigación, de acuerdo a la aplicación de lo siguiente:<ul style="list-style-type: none"><li>Programa de Prevención, Control y/o Mitigación Ambiental</li><li>Subprograma de Señalización y Seguridad Ambiental</li><li>Programa de Prevención y Seguridad</li><li>Programa de Prevención, Control y/o Mitigación Ambiental</li><li>Programa de Señalización y Seguridad Ambiental</li></ul></li></ul>		X
R-006	Deficiencia en el manejo de residuos de la obra	MODERADA		X			<ul style="list-style-type: none"><li>Programa de Prevención, Control y/o Mitigación Ambiental</li><li>Subprograma de Señalización y Seguridad Ambiental</li><li>Programa de Prevención y Seguridad</li><li>Programa de Prevención, Control y/o Mitigación Ambiental</li><li>Programa de Señalización y Seguridad Ambiental</li></ul>		X

**Unidad Ejecutora**  
**de Inversiones**



Universidad Nacional  
de Tumbes

							Seguridad Ambiental		
R-007	Daños a la flora y fauna existentes	MODERADA		X			Socialización y práctica del Plan de Manejo Ambiental al personal de obra		X
R-008	Contaminación sónica	MODERADA	X				Mantenimiento preventivo y correctivo de maquinaria y herramientas, capacitación al personal en medidas de control de ruidos, señalizar el área de intervención		X
R-009	Deficiencia en el plano catastral	BAJA	X				Establecer con los organismos involucrados la correcta y oficial información	X	
R-010	Conflictos sociales	BAJA		X			<ul style="list-style-type: none"> <li>• Informar a los habitantes sobre los beneficios del proyecto que se desarrollará</li> <li>• Aplicar el Plan de participación ciudadana y relaciones comunitarias</li> </ul>		X
R-011	Conflictos sociales con el sindicato de trabajadores de construcción civil	ALTA		X			Articular diferentes puntos de vista y precisar los beneficios de los trabajadores		X
R-012	Fenómenos y peligros naturales	ALTA	X				Aplicar medidas de prevención y reducción del riesgo de desastres		X
R-013	Riesgo Epidemiológico	ALTA	X	X			<ul style="list-style-type: none"> <li>• Aplicación de los lineamientos de prevención y control frente a la propagación DEL COVID-19 en la ejecución de obras de construcción.</li> <li>• Recomendaciones DIRESA</li> </ul>		X
R-014	Incumplimiento de los requisitos del expediente Técnico	ALTA		X			Antes de iniciar la ejecución de la obra, estudiar exhaustivamente todos los componentes y partidas del expediente técnico		X
R-015	Incumplimiento de plazos	ALTA		X			Definir correctamente el cronograma de ejecución de obra y estimar las consecuencias por incumplimiento o retraso de plazos		X
R-016	Incumplimiento de pagos al personal	ALTA		X			Contar con garantías financieras para evitarlo		X
R-017	Trasgresión al Principio de presunción de veracidad de los documentos	ALTA		X			<ul style="list-style-type: none"> <li>• Verificación exhaustiva de documentos</li> <li>• Sancionar y/o denunciar de ser el caso</li> </ul>		X
R-018	Lesiones por accidente de los trabajadores	ALTA		X			<ul style="list-style-type: none"> <li>• Contar con un plan de seguridad y salud en el trabajo</li> <li>• Disponer de personal preparado para la atención inmediata</li> <li>• Disponer de movilidad para el traslado a establecimientos de salud</li> </ul>		X
R-019	Cálida o desmayo del personal por agotamiento	ALTA		X			<ul style="list-style-type: none"> <li>• Contar con un plan de seguridad y salud en el trabajo</li> <li>• Disponer de personal preparado para la atención inmediata</li> <li>• Disponer de movilidad para el traslado a establecimientos de salud</li> <li>• Programación adecuada de los horarios de trabajo y horas extras</li> </ul>		X
R-020	Daños a predios cercanos a la obra	ALTA		X			<ul style="list-style-type: none"> <li>• Coordinar con los afectados y hacer las indemnizaciones que correspondan</li> <li>• Garantizar con profesionales calificados una eficiente, eficaz y efectiva dirección de la obra</li> </ul>		X

Unidad Ejecutora  
de Inversiones





Universidad Nacional  
de Tumbes

XXVII. REQUISITOS DE CALIFICACIÓN

REQUISITOS DE CALIFICACIÓN

A	CAPACIDAD TÉCNICA Y PROFESIONAL																												
A.1	EQUIPAMIENTO ESTRATÉGICO																												
Requisitos:																													
<table border="1"><thead><tr><th>Equipo</th><th>Cant. Requerida</th></tr></thead><tbody><tr><td>DOBLADORA DE METAL SEGÚN DISEÑO</td><td>1</td></tr><tr><td>SOLDADORA ELECT. MONOF. ALTERNA 225 AMP</td><td>1</td></tr><tr><td>VOLQUETE DE 10 M<sup>3</sup></td><td>1</td></tr><tr><td>SOLDADORA ELECTRICA DE 295 AMPERIOS</td><td>1</td></tr><tr><td>EQUIPO DE SOLDAR</td><td>1</td></tr><tr><td>ANDAMIO METALICO</td><td>1</td></tr><tr><td>CIZALLA</td><td>1</td></tr><tr><td>COMPACTADOR VIBR. TIPO PLANCHA 7 HP</td><td>2</td></tr><tr><td>CARGADOR RETROEXCAVADOR 62 HP 1 YD3</td><td>1</td></tr><tr><td>TRACTOR DE ORUGA DE 140 – 160 HP</td><td>1</td></tr><tr><td>VIBRADOR DE CONCRETO 4 HP 2.40"</td><td>1</td></tr><tr><td>MEZCLADORA DE CONCRETO TROMPO 8 HP 9 P<sup>3</sup></td><td>2</td></tr><tr><td>COMPRESORA ELECTRICA DE 600 P.C.M.</td><td>1</td></tr></tbody></table>		Equipo	Cant. Requerida	DOBLADORA DE METAL SEGÚN DISEÑO	1	SOLDADORA ELECT. MONOF. ALTERNA 225 AMP	1	VOLQUETE DE 10 M <sup>3</sup>	1	SOLDADORA ELECTRICA DE 295 AMPERIOS	1	EQUIPO DE SOLDAR	1	ANDAMIO METALICO	1	CIZALLA	1	COMPACTADOR VIBR. TIPO PLANCHA 7 HP	2	CARGADOR RETROEXCAVADOR 62 HP 1 YD3	1	TRACTOR DE ORUGA DE 140 – 160 HP	1	VIBRADOR DE CONCRETO 4 HP 2.40"	1	MEZCLADORA DE CONCRETO TROMPO 8 HP 9 P <sup>3</sup>	2	COMPRESORA ELECTRICA DE 600 P.C.M.	1
Equipo	Cant. Requerida																												
DOBLADORA DE METAL SEGÚN DISEÑO	1																												
SOLDADORA ELECT. MONOF. ALTERNA 225 AMP	1																												
VOLQUETE DE 10 M <sup>3</sup>	1																												
SOLDADORA ELECTRICA DE 295 AMPERIOS	1																												
EQUIPO DE SOLDAR	1																												
ANDAMIO METALICO	1																												
CIZALLA	1																												
COMPACTADOR VIBR. TIPO PLANCHA 7 HP	2																												
CARGADOR RETROEXCAVADOR 62 HP 1 YD3	1																												
TRACTOR DE ORUGA DE 140 – 160 HP	1																												
VIBRADOR DE CONCRETO 4 HP 2.40"	1																												
MEZCLADORA DE CONCRETO TROMPO 8 HP 9 P <sup>3</sup>	2																												
COMPRESORA ELECTRICA DE 600 P.C.M.	1																												
Acreditación:																													
De conformidad con el numeral 49.3 del artículo 49 y el literal e) del numeral 139.1 del artículo 139 del Reglamento este requisito de calificación se acredita para la suscripción del contrato.																													
Importante																													
No corresponde solicitar como equipamiento que el postor cuente con oficinas, locales u otros espacios físicos. Asimismo, no se puede requerir características, años de antigüedad y demás condiciones del equipamiento que no consten en el expediente técnico.																													
A.2	CALIFICACIONES DEL PLANTEL PROFESIONAL CLAVE																												
FORMACIÓN ACADÉMICA DEL PLANTEL PROFESIONAL CLAVE																													
Requisitos:																													
Residente de Obra:																													
Título profesional de Ingeniero Civil y/o Arquitecto																													
Especialista Mecánico Eléctrico																													
Título Profesional de Ingeniero Mecánico Eléctrico																													
Especialista en Seguridad																													
título profesional de Ingeniero Civil o Ingeniero Civil ambiental y Seguridad Industrial y/o Ingeniero																													

Unidad Ejecutora  
de Inversiones



## Universidad Nacional de Tumbes

Industrial y/o Ingeniero forestal y/o Ingeniero agrícola y/o Ingeniero de Seguridad y Salud en el Trabajo y/o Ingeniero Ambiental y de Recursos Ambientales y/o Ingeniero de Recursos Naturales y Energía Renovable o ingeniero forestal y medio ambiente

### Acreditación:

De conformidad con el numeral 49.3 del artículo 49 y el literal e) del numeral 139.1 del artículo 139 del Reglamento este requisito de calificación se acredita para la suscripción del contrato.

### Importante

- El residente de la obra debe cumplir las calificaciones establecidas en el artículo 179 del Reglamento.

### A.3 EXPERIENCIA DEL PLANTEL PROFESIONAL CLAVE

#### Requisitos:

#### Residente de Obra:

Experiencia mínima de 36 meses como Residente y/o Supervisor y/o Inspector y/o jefe de Supervisión en obras de la especialidad, las mismas que corresponden a Mejoramiento y/o Construcción y/o Recuperación y/o Rehabilitación y/o Creación y/o Reparación de obras de edificaciones, tales como infraestructura educativa

#### Especialista Mecánico Eléctrico

Experiencia mínima de 24 meses Ingeniero especialista en mecánica eléctrica y/o especialista en instalaciones electromecánicas y/o supervisor en la especialidad de instalaciones mecánicas eléctricas y/o especialista en instalaciones, mecánicas o especialista en instalaciones electromecánicas o especialista en instalaciones eléctricas en obras de mejoramiento y/o construcción y/o recuperación y/o rehabilitación y/o creación y/o reparación de obras de edificaciones

#### Especialista en Seguridad

Experiencia mínima de 24 meses, especialista y/o ingeniero y/o supervisor y/o jefe y/o responsable y/o residente en: seguridad y salud ocupacional o seguridad y medio ambiente o seguridad de obra o seguridad en el trabajo o salud ocupacional o en Seguridad, Salud Ocupacional, Medio Ambiente (SSOMA), en obras en general

#### Acreditación:

De conformidad con el numeral 49.3 del artículo 49 y el literal e) del numeral 139.1 del artículo 139 del Reglamento este requisito de calificación se acredita para la suscripción del contrato.

### B EXPERIENCIA DEL POSTOR EN LA ESPECIALIDAD

#### Requisitos:

El postor debe acreditar un monto facturado acumulado equivalente a 01 (UNA) vez el valor referencial, en la ejecución de obras similares, durante los 10 años anteriores a la fecha de la presentación de ofertas que se computarán desde la suscripción del acta de recepción de obra.

Se considerará obra similar a Mejoramiento y/o Construcción y/o Recuperación y/o Rehabilitación y/o Creación y/o Reparación de Obras de Edificaciones de: Infraestructura Educativa.

#### Acreditación:

Unidad Ejecutora  
de Inversiones





Universidad Nacional  
de Tumbes

La experiencia del postor se acreditará con copia simple de: (i) contratos y sus respectivas actas de recepción de obra; (ii) contratos y sus respectivas resoluciones de liquidación; o (iii) contratos y sus respectivas constancias de prestación o cualquier otra documentación<sup>1</sup> de la cual se desprenda fehacientemente que la obra fue concluida, así como el monto total que implicó su ejecución; correspondientes a un máximo de veinte (20) contrataciones.

En los casos que se acredite experiencia adquirida en consorcio, debe presentarse la promesa de consorcio o el contrato de consorcio del cual se desprenda fehacientemente el porcentaje de las obligaciones que se asumió en el contrato presentado; de lo contrario, no se computará la experiencia proveniente de dicho contrato.

Asimismo, cuando se presenten contratos derivados de procesos de selección convocados antes del 20.09.2012, la calificación se ceñirá al método descrito en la Directiva "Participación de Proveedores en Consorcio en las Contrataciones del Estado", debiendo presumirse que el porcentaje de las obligaciones equivale al porcentaje de participación de la promesa de consorcio o del contrato de consorcio. En caso que en dichos documentos no se consigne el porcentaje de participación se presumirá que las obligaciones se ejecutaron en partes iguales.

Si el titular de la experiencia no es el postor, consignar si dicha experiencia corresponde a la matriz en caso que el postor sea sucursal, o fue transmitida por reorganización societaria, debiendo acompañar la documentación sustentatoria correspondiente.

Si el postor acredita experiencia de otra persona jurídica como consecuencia de una reorganización societaria, debe presentar adicionalmente el **Anexo N° 9**.

Cuando los contratos presentados se encuentren expresados en moneda extranjera, debe indicarse el tipo de cambio venta publicado por la Superintendencia de Banca, Seguros y AFP correspondiente a la fecha de suscripción.

Sin perjuicio de lo anterior, los postores deben llenar y presentar el **Anexo N° 10** referido a la experiencia del postor en la especialidad.

**Importante**

*En el caso de consorcios, la calificación de la experiencia se realiza conforme a la Directiva "Participación de Proveedores en Consorcio en las Contrataciones del Estado".*



<sup>1</sup> De acuerdo con la Opinión N° 185-2017/DTN "cualquier otra documentación", se entiende como tal a todo documento emitido por la Entidad contratante con ocasión de la ejecución de la obra que cumpla con demostrar de manera indubitable aquello que se acredita, por ejemplo, mediante las resoluciones de liquidación de obra, las actas de recepción de conformidad, entre otros.

Unidad Ejecutora  
de Inversiones

**CAPÍTULO IV**  
**FACTORES DE EVALUACIÓN**

La evaluación se realiza sobre la base de cien (100) puntos.

Para determinar la oferta con el mejor puntaje y el orden de prelación de las ofertas, se considera lo siguiente:

FACTOR DE EVALUACIÓN	PUNTAJE / METODOLOGÍA PARA SU ASIGNACIÓN
<b>A. PRECIO</b>	
<p><u>Evaluación:</u></p> <p>Se evaluará considerando el precio ofertado por el postor.</p> <p><u>Acreditación:</u></p> <p>Se acreditará mediante el documento que contiene el precio de la oferta (Anexo N° 6).</p>	<p>La evaluación consistirá en otorgar el máximo puntaje a la oferta de precio más bajo y se otorga a las demás ofertas puntajes inversamente proporcionales a sus respectivos precios, según la siguiente fórmula:</p> $P_i = \frac{O_m \times PMP}{O_i}$ <p>I = Oferta P<sub>i</sub> = Puntaje de la oferta a evaluar O<sub>i</sub> = Precio i O<sub>m</sub> = Precio de la oferta más baja PMP = Puntaje máximo del precio</p> <p>100<sup>19</sup> puntos</p>

**PUNTAJE TOTAL**

**100 puntos<sup>20</sup>**

**Importante**

*Los factores de evaluación elaborados por el comité de selección deben ser objetivos y guardan vinculación, razonabilidad y proporcionalidad con el objeto de la contratación. Asimismo, estos no pueden calificar con puntaje el cumplimiento del Expediente Técnico ni los requisitos de calificación.*

<sup>19</sup> De 83 a 100 puntos, en el caso de obras bajo la modalidad de ejecución llave en mano en las que se puede incluir adicionalmente el factor capacitación.

<sup>20</sup> Es la suma de los puntajes de todos los factores de evaluación.



## CAPÍTULO V PROFORMA DEL CONTRATO

### Importante

- Dependiendo del objeto del contrato, de resultar indispensable, puede incluirse cláusulas adicionales o la adecuación de las propuestas en el presente documento, las que en ningún caso pueden contemplar disposiciones contrarias a la normativa vigente ni a lo señalado en este capítulo.
- En el caso de contratación de obras por paquete, se debe suscribir un contrato por cada obra incluida en el paquete.

Conste por el presente documento, la contratación de la ejecución de la obra [CONSIGNAR LA DENOMINACIÓN DE LA CONVOCATORIA], que celebra de una parte [CONSIGNAR EL NOMBRE DE LA ENTIDAD], en adelante LA ENTIDAD, con RUC N° [.....], con domicilio legal en [.....], representada por [.....], identificado con DNI N° [.....], y de otra parte [.....], con RUC N° [.....], con domicilio legal en [.....], inscrita en la Ficha N° [.....] Asiento N° [.....] del Registro de Personas Jurídicas de la ciudad de [.....], debidamente representado por su Representante Legal, [.....], con DNI N° [.....], según poder inscrito en la Ficha N° [.....], Asiento N° [.....] del Registro de Personas Jurídicas de la ciudad de [.....], a quien en adelante se le denominará EL CONTRATISTA en los términos y condiciones siguientes:

### CLÁUSULA PRIMERA: ANTECEDENTES

Con fecha [.....], el comité de selección adjudicó la buena pro de la LICITACIÓN PÚBLICA N° [CONSIGNAR NOMENCLATURA DEL PROCEDIMIENTO DE SELECCIÓN] para la contratación de la ejecución de la obra [CONSIGNAR LA DENOMINACIÓN DE LA CONVOCATORIA], a [INDICAR NOMBRE DEL GANADOR DE LA BUENA PRO], cuyos detalles e importe constan en los documentos integrantes del presente contrato.

### CLÁUSULA SEGUNDA: OBJETO

El presente contrato tiene por objeto [CONSIGNAR EL OBJETO DE LA CONTRATACIÓN].

### CLÁUSULA TERCERA: MONTO CONTRACTUAL

El monto total del presente contrato asciende a [CONSIGNAR MONEDA Y MONTO], que incluye todos los impuestos de Ley.

Este monto comprende el costo de la ejecución de la obra, todos los tributos, seguros, transporte, inspecciones, pruebas y, de ser el caso, los costos laborales conforme a la legislación vigente, así como cualquier otro concepto que pueda tener incidencia sobre la ejecución de la prestación materia del presente contrato.

### CLÁUSULA CUARTA: DEL PAGO<sup>21</sup>

LA ENTIDAD se obliga a pagar la contraprestación a EL CONTRATISTA en [INDICAR MONEDA], en periodos de valorización [CONSIGNAR MENSUALES U OTRO TIPO DE PERIODO], conforme a lo previsto en la sección específica de las bases. Asimismo, LA ENTIDAD o EL CONTRATISTA, según corresponda, se obligan a pagar el monto correspondiente al saldo de la liquidación del contrato de obra, en el plazo de [CONSIGNAR PLAZO EN DÍAS] días calendario, computados desde el día siguiente del consentimiento de la liquidación.

En caso de retraso en el pago de las valorizaciones, por razones imputables a LA ENTIDAD, EL CONTRATISTA tiene derecho al reconocimiento de los intereses legales efectivos, de conformidad con el artículo 39 de la Ley de Contrataciones del Estado y los artículos 1244, 1245 y 1246 del

<sup>21</sup> En cada caso concreto, dependiendo de la naturaleza del contrato, podrá adicionarse la información que resulte pertinente a efectos de generar el pago.

Código Civil. Para tal efecto, se formulará una valorización de intereses y el pago se efectuará en las valorizaciones siguientes.

#### **CLÁUSULA QUINTA: DEL PLAZO DE LA EJECUCIÓN DE LA PRESTACIÓN**

El plazo de ejecución del presente contrato es de [.....] días calendario, el mismo que se computa desde el día siguiente de cumplidas las condiciones previstas en el artículo 176 del Reglamento.

##### **Importante para la Entidad**

- Cuando en el expediente de contratación se establezca que la obra debe ejecutarse bajo la modalidad de ejecución llave en mano, en lugar del párrafo anterior, deberá considerarse lo siguiente, según corresponda:

*"El plazo de ejecución de la obra, el equipamiento, mobiliario y montaje hasta la puesta en servicio, materia de la presente convocatoria, es de [CONSIGNAR EL PLAZO DE EJECUCIÓN DE ESTA PRESTACIÓN, EL CUAL DEBE ESTAR EXPRESADO EN DÍAS CALENDARIO] días calendario, el mismo que se computa desde el día siguiente de cumplidas las condiciones previstas en el artículo 176 del Reglamento." <sup>22</sup>*

*"El plazo de ejecución de la obra, el equipamiento, mobiliario y montaje hasta la puesta en servicio, materia de la presente convocatoria, es de [CONSIGNAR EL PLAZO DE EJECUCIÓN DE ESTA PRESTACIÓN, EL CUAL DEBE ESTAR EXPRESADO EN DÍAS CALENDARIO] días calendario, el mismo que se computa desde el día siguiente de cumplidas las condiciones previstas en el artículo 176 del Reglamento y el plazo de la operación asistida de la obra es de [CONSIGNAR EL PLAZO DE EJECUCIÓN DE LA PRESTACIÓN ASISTIDA DE LA OBRA, EL CUAL DEBE ESTAR EXPRESADO EN DÍAS CALENDARIO] días calendario." <sup>23</sup>*

*Incorporar a las bases o eliminar, según corresponda*

#### **CLÁUSULA SEXTA: PARTES INTEGRANTES DEL CONTRATO**

El presente contrato está conformado por las bases integradas, la oferta ganadora, así como los documentos derivados del procedimiento de selección que establezcan obligaciones para las partes.

#### **CLÁUSULA SÉTIMA: GARANTÍAS**

EL CONTRATISTA entregó al perfeccionamiento del contrato la respectiva garantía incondicional, solidaria, irrevocable, y de realización automática en el país al solo requerimiento, a favor de LA ENTIDAD, por los conceptos, montos y vigencias siguientes:

- De fiel cumplimiento del contrato: [CONSIGNAR EL MONTO], a través de la [INDICAR EL TIPO DE GARANTÍA PRESENTADA] N° [INDICAR NÚMERO DEL DOCUMENTO] emitida por [SEÑALAR EMPRESA QUE LA EMITE]. Monto que es equivalente al diez por ciento (10%) del monto del contrato original, la misma que debe mantenerse vigente hasta el consentimiento de la liquidación final.

En el caso que corresponda, consignar lo siguiente:

- Garantía fiel cumplimiento por prestaciones accesorias: [CONSIGNAR EL MONTO], a través de la [INDICAR EL TIPO DE GARANTÍA PRESENTADA] N° [INDICAR NÚMERO DEL DOCUMENTO] emitida por [SEÑALAR EMPRESA QUE LA EMITE], la misma que debe mantenerse vigente hasta el cumplimiento total de las obligaciones garantizadas.

<sup>22</sup> Este párrafo debe ser incluido en el caso de obras que se ejecuten bajo la modalidad de ejecución llave en mano que no incluya operación asistida.

<sup>23</sup> Este párrafo debe ser incluido en el caso de obras que se ejecuten bajo la modalidad de ejecución llave en mano que incluya operación asistida.



#### **CLÁUSULA OCTAVA: EJECUCIÓN DE GARANTÍAS POR FALTA DE RENOVACIÓN**

LA ENTIDAD puede solicitar la ejecución de las garantías cuando EL CONTRATISTA no las hubiere renovado antes de la fecha de su vencimiento, conforme a lo dispuesto en el literal a) del numeral 155.1 del artículo 155 del Reglamento de la Ley de Contrataciones del Estado.

#### **Importante para la Entidad**

- *Sólo en el caso que la Entidad hubiese previsto otorgar adelanto, se debe incluir la siguiente cláusula:*

#### **CLÁUSULA NOVENA: ADELANTO DIRECTO**

*"LA ENTIDAD otorgará un adelanto directo por el monto del contrato original.*

*EL CONTRATISTA debe solicitar formalmente el adelanto dentro de los ocho (8) días siguientes a la suscripción del contrato, adjuntando a su solicitud la garantía por adelantos mediante carta fianza o póliza de caución y el comprobante de pago correspondiente. LA ENTIDAD debe entregar el monto solicitado dentro de los siete (7) días siguientes a la presentación de la solicitud de EL CONTRATISTA.*

*Vencido el plazo para solicitar el adelanto no procederá la solicitud.*

#### **CLÁUSULA DÉCIMA: ADELANTO PARA MATERIALES E INSUMOS**

*"LA ENTIDAD otorgará adelantos para materiales e insumos por el 20% del monto del contrato original, conforme al calendario de adquisición de materiales e insumos presentado por EL CONTRATISTA.*

*La entrega de los adelantos se realizará en un plazo de ocho (8) días calendario previos a la fecha prevista en el calendario de adquisición de materiales e insumos para cada adquisición, con la finalidad que EL CONTRATISTA pueda disponer de los materiales e insumos en la oportunidad prevista en el calendario de avance de obra valorizado. Para tal efecto, EL CONTRATISTA debe solicitar la entrega del adelanto en un plazo de ocho (8) días calendario anteriores al inicio del plazo antes mencionado, adjuntando a su solicitud la garantía por adelantos mediante carta fianza o póliza de caución y el comprobante de pago respectivo.*

#### **CLÁUSULA UNDÉCIMA: CONFORMIDAD DE LA OBRA**

La conformidad de la obra será dada con la suscripción del Acta de Recepción de Obra.

#### **CLÁUSULA DUODÉCIMA: DECLARACIÓN JURADA DEL CONTRATISTA**

EL CONTRATISTA declara bajo juramento que se compromete a cumplir las obligaciones derivadas del presente contrato, bajo sanción de quedar inhabilitado para contratar con el Estado en caso de incumplimiento.

**CLÁUSULA DÉCIMA TERCERA: ASIGNACIÓN DE RIESGOS DEL CONTRATO DE OBRA**

3. INFORMACIÓN DEL RIESGO			4. PLAN DE RESPUESTA A LOS RIESGOS						
3.1 CÓDIGO DE RIESGO	3.2 DESCRIPCIÓN DEL RIESGO	3.3 PRIORIDAD DEL RIESGO	4.1 ESTRATEGIA SELECCIONADA				4.2 ACCIONES A REALIZAR EN EL MARCO DEL PLAN	4.3 RIESGO ASIGNADO A	
			Mitigar el riesgo	Evitar el riesgo	Aceptar el riesgo	Transferir el riesgo		Entidad	Contratista
R-001	Ostrucción de vías de acceso y/o evacuación en la obra	MODERADA		X			<ul style="list-style-type: none"> <li>No colocar material en estas áreas.</li> <li>Implementación de un plan de señalización</li> </ul>		X
R-002	Obras poco seguras por deficiencia en el diseño	MODERADA		X			<ul style="list-style-type: none"> <li>Revisar diseño con diferentes especialistas</li> <li>Implementación del Plan de Seguridad y Salud en el Trabajo</li> </ul>		X
R-003	Servicios básicos muy cerca de la zona de la obra, que interfieren en la construcción	MODERADA				X	Coordinar con la empresa prestadora del servicio la aplicación de su plan de contingencia	X	
R-004	Obras de servicio básico no identificadas o señalizadas	MODERADA			X		Chequeo visual y consultar a los pobladores cercanos		X
R-005	Impactos negativos al medio ambiente	MODERADA	X	X			<ul style="list-style-type: none"> <li>Aplicar estrictamente el Plan de Manejo Ambiental para garantizar el cumplimiento de las medidas preventivas, correctivas y de mitigación, de acuerdo a la aplicación de lo siguiente:               <ul style="list-style-type: none"> <li>Programa de Prevención, Control y/o Mitigación Ambiental</li> <li>Subprograma de Señalización y Seguridad Ambiental</li> <li>Programa de Prevención y Seguridad</li> <li>Programa de Prevención, Control y/o Mitigación Ambiental</li> <li>Programa de Señalización y Seguridad Ambiental</li> </ul> </li> </ul>		X
R-006	Deficiencia en el manejo de residuos de la obra	MODERADA		X			<ul style="list-style-type: none"> <li>Programa de Prevención, Control y/o Mitigación Ambiental</li> <li>Subprograma de Señalización y Seguridad Ambiental</li> <li>Programa de Prevención y Seguridad</li> <li>Programa de Prevención, Control y/o Mitigación Ambiental</li> <li>Programa de Señalización y Seguridad Ambiental</li> </ul>		X
R-007	Daños a la flora y fauna existentes	MODERADA		X			Socialización y prácticas del Plan de Manejo Ambiental al personal de obra		X
R-008	Contaminación sónica	MODERADA	X				Mantenimiento preventivo y correctivo de maquinaria y herramientas, capacitación al personal en medidas de control de ruidos, señalizar el área de intervención		X
R-009	Deficiencia en el plano catastral	BAJA	X				Establecer con los organismos involucrados la correcta y oficial información	X	
R-010	Conflictos sociales	BAJA		X			<ul style="list-style-type: none"> <li>Informar a los habitantes sobre los beneficios del proyecto que se desarrollará</li> <li>Aplicar el Plan de participación ciudadana y relaciones comunitarias</li> </ul>		X



R-011	Conflictos sociales con el sindicato de trabajadores de construcción civil	ALTA		X		Articular diferentes puntos de vista y precisar los beneficios de los trabajadores	X
R-012	Fenómenos y peligros naturales	ALTA	X			Aplicar medidas de prevención y reducción del riesgo de desastres	X
R-013	Riesgo Epidemiológico	ALTA	X	X		<ul style="list-style-type: none"> <li>• Aplicación de los lineamientos de prevención y control frente a la propagación DEL COVID-19 en la ejecución de obras de construcción.</li> <li>• Recomendaciones DIRESA</li> </ul>	X
R-014	Incumplimiento de los requisitos del expediente Técnico	ALTA		X		Antes de iniciar la ejecución de la obra, estudiar exhaustivamente todos los componentes y partidas del expediente técnico	X
R-015	Incumplimiento de plazos	ALTA		X		Definir correctamente el cronograma de ejecución de obra y estimar las consecuencias por incumplimiento o retraso de plazos	X
R-016	Incumplimiento de pagos al personal	ALTA		X		Contar con garantías financieras para evitarlo	X
R-017	Tresgresión al Principio de presunción de veracidad de los documentos	ALTA		X		<ul style="list-style-type: none"> <li>• Verificación exhaustiva de documentos</li> <li>• Sancionar y/o denunciar de ser el caso</li> </ul>	X
R-018	Lesiones por accidente de los trabajadores	ALTA		X		<ul style="list-style-type: none"> <li>• Contar con un plan de seguridad y salud en el trabajo</li> <li>• Disponer de personal preparado para la atención inmediata</li> <li>• Disponer de movilidad para el traslado a establecimientos de salud</li> </ul>	X
R-019	Caida o desmayo del personal por agotamiento	ALTA		X		<ul style="list-style-type: none"> <li>• Contar con un plan de seguridad y salud en el trabajo</li> <li>• Disponer de personal preparado para la atención inmediata</li> <li>• Disponer de movilidad para el traslado a establecimientos de salud</li> <li>• Programación adecuada de los horarios de trabajo y horas extras</li> </ul>	X
R-020	Daños a predios cercanos a la obra	ALTA		X		<ul style="list-style-type: none"> <li>• Coordinar con los afectados y hacer las indemnizaciones que corresponden</li> <li>• Garantizar con profesionales calificados una eficiente, eficaz y efectiva dirección de la obra</li> </ul>	X

#### CLÁUSULA DÉCIMA CUARTA: RESPONSABILIDAD POR VICIOS OCULTOS

Ni la suscripción del Acta de Recepción de Obra, ni el consentimiento de la liquidación del contrato de obra, enervan el derecho de LA ENTIDAD a reclamar, posteriormente, por defectos o vicios ocultos, conforme a lo dispuesto por los artículos 40 de la Ley de Contrataciones del Estado y 173 de su Reglamento.

El plazo máximo de responsabilidad de EL CONTRATISTA es de Siete (7) años, contados a partir de la conformidad de la recepción total de la obra.

#### CLÁUSULA DÉCIMA QUINTA: PENALIDADES

Si EL CONTRATISTA incurre en retraso injustificado en la ejecución de las prestaciones objeto del contrato, LA ENTIDAD le aplica automáticamente una penalidad por mora por cada día de atraso,

de acuerdo a la siguiente fórmula:

$$\text{Penalidad Diaria} = \frac{0.10 \times \text{monto vigente}}{F \times \text{plazo vigente en días}}$$

Donde:

**F = 0.15 para plazos mayores a sesenta (60) días o;**

El retraso se justifica a través de la solicitud de ampliación de plazo debidamente aprobado. Adicionalmente, se considera justificado el retraso y en consecuencia no se aplica penalidad, cuando EL CONTRATISTA acredite, de modo objetivamente sustentado, que el mayor tiempo transcurrido no le resulta imputable. En este último caso la calificación del retraso como justificado por parte de LA ENTIDAD no da lugar al pago de gastos generales ni costos directos de ningún tipo, conforme el numeral 162.5 del artículo 162 del Reglamento de la Ley de Contrataciones del Estado.

Adicionalmente a la penalidad por mora se aplicarán las siguientes penalidades:

N°	PENALIDADES SOBRE EL MONTO CONTRACTUAL	MULTA	
1	cuando el personal acreditado permanece menos de sesenta (60) días desde el inicio de su participación en la ejecución del contrato o del íntegro del plazo de ejecución, si este es menor a los sesenta (60) días, de conformidad con las disposiciones establecidas en el numeral 190.2 del artículo 190 del Reglamento	De una (1) UIT por cada día de ausencia del personal en obra	según informe del supervisor de la obra
2	En caso el contratista incumpla con su obligación de ejecutar la prestación con el personal acreditado o debidamente sustituido	De una (1) UIT por cada día de ausencia del personal en obra	según informe del supervisor de la obra
3	Cuando el contratista no cumpla con dotar a su personal o parte del personal de los elementos de seguridad. La multa es por cada día.	De una UIT por cada día de ocurrencia, de cada trabajador que incumpla	según informe del supervisor de la obra
4	Cuando el contratista ingrese materiales a la ejecución de la OBRA sin la autorización del supervisor o utilice para la ejecución de la OBRA materiales de menos calidad que los especificados en el Expediente Técnico. La multa es por cada material no autorizado o no adecuado.	De una (1) UIT por cada material no autorizado o no adecuado	según informe del supervisor de la obra
8	cuando el contratista no realice las pruebas y ensayos en la fecha programada para realizarlas para verificar la calidad de los materiales y las dosificaciones	De una (1) UIT por cada día de demora en realizar los ensayos	según informe del supervisor de la obra
9	<b>CALIDAD DE EJECUCION DE LA OBRA</b> Cuando se ejecute una partida sin cumplir con las especificaciones Técnicas del expediente; EL CONTRATISTA deberá corregir dicho trabajo sin costo alguno para la Entidad.	De una (1) UIT por cada partida	según informe del supervisor de la obra
10	<b>CALIDAD DE MATERIALES</b> Cuando el Contratista emplee materiales que no cumplan los requisitos de las especificaciones técnicas, a pesar de haber sido observado por el inspector/supervisor. EL CONTRATISTA deberá retirar dicho material y reemplazarlo por otro que cumpla con las especificaciones técnicas, siendo dicho reemplazo sin costo alguno para la Entidad; además de la penalidad que se indica.	De una (1) UIT por cada observación realizada	según informe del supervisor de la obra
11	<b>SEGURIDAD DEL SERVICIO Y SEÑALIZACION</b> Cuando el Contratista no emplee los dispositivos de seguridad peatonal y vehicular, y las señalizaciones especificadas en el expediente técnico	De una (1) UIT por cada día que no emplee los dispositivos señalados	según informe del supervisor de la obra



**Importante**

*De haberse previsto otras penalidades a las previstas, incluir los supuestos de aplicación de penalidad, la forma de cálculo de la penalidad para cada supuesto y el procedimiento mediante el cual se verifica el supuesto a penalizar, conforme el artículo 163 del Reglamento de la Ley de Contrataciones del Estado.*

Estas penalidades se deducen de las valorizaciones o en la liquidación final, según corresponda; o si fuera necesario, se cobra del monto resultante de la ejecución de la garantía de fiel cumplimiento.

La penalidad por mora y las otras penalidades pueden alcanzar cada una un monto máximo equivalente al diez por ciento (10%) del monto del contrato vigente, o de ser el caso, del ítem que debió ejecutarse.

Cuando se llegue a cubrir el monto máximo de la penalidad por mora o el monto máximo para otras penalidades, LA ENTIDAD puede resolver el contrato por incumplimiento.

**CLÁUSULA DÉCIMA SEXTA: RESOLUCIÓN DEL CONTRATO**

Cualquiera de las partes puede resolver el contrato, de conformidad con el numeral 32.3 del artículo 32 y artículo 36 de la Ley de Contrataciones del Estado, y el artículo 164 de su Reglamento. De darse el caso, LA ENTIDAD procederá de acuerdo a lo establecido en los artículos 165 y 207 del Reglamento de la Ley de Contrataciones del Estado.

**CLÁUSULA DÉCIMA SÉTIMA: RESPONSABILIDAD DE LAS PARTES**

Cuando se resuelva el contrato por causas imputables a algunas de las partes, se debe resarcir los daños y perjuicios ocasionados, a través de la indemnización correspondiente. Ello no obsta la aplicación de las sanciones administrativas, penales y pecuniarias a que dicho incumplimiento diere lugar, en el caso que éstas correspondan.

Lo señalado precedentemente no exime a ninguna de las partes del cumplimiento de las demás obligaciones previstas en el presente contrato.

**CLÁUSULA DÉCIMA OCTAVA: ANTICORRUPCIÓN**

EL CONTRATISTA declara y garantiza no haber, directa o indirectamente, o tratándose de una persona jurídica a través de sus socios, integrantes de los órganos de administración, apoderados, representantes legales, funcionarios, asesores o personas vinculadas a las que se refiere el artículo 7 del Reglamento de la Ley de Contrataciones del Estado, ofrecido, negociado o efectuado, cualquier pago o, en general, cualquier beneficio o incentivo ilegal en relación al contrato.

Asimismo, el CONTRATISTA se obliga a conducirse en todo momento, durante la ejecución del contrato, con honestidad, probidad, veracidad e integridad y de no cometer actos ilegales o de corrupción, directa o indirectamente o a través de sus socios, accionistas, participacionistas, integrantes de los órganos de administración, apoderados, representantes legales, funcionarios, asesores y personas vinculadas a las que se refiere el artículo 7 del Reglamento de la Ley de Contrataciones del Estado.

Además, EL CONTRATISTA se compromete a i) comunicar a las autoridades competentes, de manera directa y oportuna, cualquier acto o conducta ilícita o corrupta de la que tuviera conocimiento; y ii) adoptar medidas técnicas, organizativas y/o de personal apropiadas para evitar los referidos actos o prácticas.

Finalmente, EL CONTRATISTA se compromete a no colocar a los funcionarios públicos con los que deba interactuar, en situaciones reñidas con la ética. En tal sentido, reconoce y acepta la prohibición de ofrecerles a éstos cualquier tipo de obsequio, donación, beneficio y/o gratificación, ya sea de bienes o servicios, cualquiera sea la finalidad con la que se lo haga.

**CLÁUSULA DÉCIMA NOVENA: MARCO LEGAL DEL CONTRATO**



Sólo en lo no previsto en este contrato, en la Ley de Contrataciones del Estado y su Reglamento, en las directivas que emita el OSCE y demás normativa especial que resulte aplicable, serán de aplicación supletoria las disposiciones pertinentes del Código Civil vigente, cuando corresponda, y demás normas de derecho privado.

#### **CLÁUSULA VIGÉSIMA: SOLUCIÓN DE CONTROVERSIAS<sup>24</sup>**

Las controversias que surjan entre las partes durante la ejecución del contrato se resuelven mediante conciliación o arbitraje, según el acuerdo de las partes.

Cualquiera de las partes tiene derecho a iniciar el arbitraje a fin de resolver dichas controversias dentro del plazo de caducidad previsto en la Ley de Contrataciones del Estado y su Reglamento.

Facultativamente, cualquiera de las partes tiene el derecho a solicitar una conciliación dentro del plazo de caducidad correspondiente, según lo señalado en el artículo 224 del Reglamento de la Ley de Contrataciones del Estado, sin perjuicio de recurrir al arbitraje, en caso no se llegue a un acuerdo entre ambas partes o se llegue a un acuerdo parcial. Las controversias sobre nulidad del contrato solo pueden ser sometidas a arbitraje.

El Laudo arbitral emitido es inapelable, definitivo y obligatorio para las partes desde el momento de su notificación, según lo previsto en el numeral 45.21 del artículo 45 de la Ley de Contrataciones del Estado.

#### **Importante para la Entidad**

*De acuerdo con lo dispuesto en el numeral 243.4 del artículo 243 del Reglamento, la obligatoriedad de someter a Junta de Resolución de Disputas las controversias en los contratos de obra por montos superiores a veinte millones con 00/100 Soles (S/ 20 000 000,00), es obligatoria. Asimismo, el sometimiento de la solución de controversias a una Junta de Resolución de Disputas en los contratos cuyos montos sean iguales o menores a veinte millones con 00/100 Soles (S/ 20 000 000,00) es facultativa. En tal sentido, según lo previsto en el Anexo N° 2 de la Directiva N° 012-2019-OSCE/CD incluir la siguiente cláusula, según corresponda:*

#### **CLÁUSULA VIGÉSIMA PRIMERA: JUNTA DE RESOLUCIÓN DE DISPUTAS**

*Las partes acuerdan para la solución de las controversias derivadas del presente Contrato de Obra conformar una Junta de Resolución de Disputas (en adelante, la JRD) de acuerdo a las disposiciones de la Ley de Contrataciones del Estado, su Reglamento y las directivas que emita OSCE al respecto (en adelante, las "Normas Aplicables a la JRD"); encargando su organización y administración al [DENOMINACIÓN O RAZÓN SOCIAL DEL CENTRO DE ADMINISTRACIÓN DESIGNADO POR LAS PARTES AL CUAL ENCARGAN LA ORGANIZACIÓN DE LA JRD].*

*La JRD estará compuesta por [TRES (3) MIEMBROS / UN (1) MIEMBRO], los/el cual/es será/n designado/s conforme a las Normas Aplicables a la JRD.*

*Todas las controversias generadas entre las partes con ocasión al presente Contrato de Obra deben ser sometidas, en primer lugar, a la decisión de la JRD de conformidad con las Normas Aplicables a las JRD.*

*La decisión que emita la JRD es vinculante y, por tanto, de inmediato y obligatorio cumplimiento para las partes conforme a lo establecido en las Normas Aplicables a la JRD. El incumplimiento de la decisión otorga a la parte afectada la potestad de resolver el contrato, previo aviso requiriendo el cumplimiento.*

*En caso alguna de las Partes no esté de acuerdo con la decisión emitida por la JRD, podrá someter la controversia a arbitraje conforme a lo establecido en las Normas Aplicables a la JRD. Las Partes acuerdan que es condición obligatoria para el inicio del arbitraje el haber concluido de modo previo el procedimiento ante la JRD.*

*Si una Parte no manifiesta su disconformidad con una decisión emitida por la JRD en el plazo previsto*

<sup>24</sup> De acuerdo con el numeral 225.3 del artículo 225 del Reglamento, las partes pueden recurrir al arbitraje ad hoc cuando las controversias deriven de procedimientos de selección cuyo valor referencial sea menor o igual a cinco millones con 00/100 soles (S/ 5 000 000,00).



*en las Normas Aplicables a las JRD, entonces dicha decisión adquiere el carácter de definitiva y no podrá ser sometida a arbitraje. Si una Parte manifiesta su disconformidad con una decisión emitida por la JRD en el plazo previsto en las Normas Aplicables a las JRD, pero no inicia el arbitraje respectivo en el plazo previsto en dichas Normas, aquella adquiere la calidad de definitiva.*

*Incorporar o eliminar, según corresponda*

#### **CLÁUSULA VIGÉSIMA SEGUNDA: FACULTAD DE ELEVAR A ESCRITURA PÚBLICA**

Cualquiera de las partes puede elevar el presente contrato a Escritura Pública corriendo con todos los gastos que demande esta formalidad.

#### **CLÁUSULA VIGÉSIMA TERCERA: DOMICILIO PARA EFECTOS DE LA EJECUCIÓN CONTRACTUAL**

Las partes declaran el siguiente domicilio para efecto de las notificaciones que se realicen durante la ejecución del presente contrato:

DOMICILIO DE LA ENTIDAD: [.....]

DOMICILIO DEL CONTRATISTA: [CONSIGNAR EL DOMICILIO SEÑALADO POR EL POSTOR GANADOR DE LA BUENA PRO AL PRESENTAR LOS REQUISITOS PARA EL PERFECCIONAMIENTO DEL CONTRATO]

La variación del domicilio aquí declarado de alguna de las partes debe ser comunicada a la otra parte, formalmente y por escrito, con una anticipación no menor de quince (15) días calendario.

De acuerdo con las bases integradas, la oferta y las disposiciones del presente contrato, las partes lo firman por duplicado en señal de conformidad en la ciudad de [.....] al [CONSIGNAR FECHA].

\_\_\_\_\_  
"LA ENTIDAD"

\_\_\_\_\_  
"EL CONTRATISTA"

#### **Importante**

*Este documento puede firmarse digitalmente si ambas partes cuentan con firma digital, según la Ley N° 27269, Ley de Firmas y Certificados Digitales<sup>25</sup>.*

<sup>25</sup> Para mayor información sobre la normativa de firmas y certificados digitales ingresar a: <https://www.indecopi.gob.pe/web/firmas-digitales/firmar-y-certificados-digitales>

## CAPÍTULO VI CONSTANCIA DE PRESTACIÓN DE EJECUCIÓN DE OBRA

De conformidad con el artículo 169 del Reglamento, se deja expresa constancia de la culminación de la prestación derivada del contrato mencionado en el numeral 3 del presente documento.

<b>1</b>	<b>DATOS DEL DOCUMENTO</b>	Número del documento			
		Fecha de emisión del documento			
<b>2</b>	<b>DATOS DEL CONTRATISTA</b>	Nombre, denominación o razón social			
		RUC			
		EN CASO EL CONTRATISTA SEA UN CONSORCIO, ADEMÁS SE DEBERÁ REGISTRAR LA SIGUIENTE INFORMACIÓN:			
		Nombre o razón social del integrante del consorcio	RUC	%	Descripción de las obligaciones
<b>3</b>	<b>DATOS DEL CONTRATO</b>	Número del contrato			
		Tipo y número del procedimiento de selección			
		Descripción del objeto del contrato			
		Fecha de suscripción del contrato			
		Monto del contrato			
<b>4</b>	<b>DATOS DE LA OBRA</b>	Denominación de la obra			
		Ubicación de la obra (Región, Provincia y Distrito)			
		Nombres y apellidos del Supervisor de la Obra			
		Plazo de ejecución de la obra	Plazo original	días calendario	
			Ampliación(es) de plazo	días calendario	
			Total plazo	días calendario	
			Fecha de culminación de la obra		
			Fecha de recepción de la obra		
			Fecha de liquidación de la obra		
		Monto de la obra	Número de adicionales de obra		
			Monto total de los adicionales		
			Número de deductivos		
			Monto total de los deductivos		
			Monto total de la obra (sólo componente de obra)		



5	APLICACIÓN DE PENALIDADES	Monto de las penalidades por mora				
		Monto de otras penalidades				
		Monto total de las penalidades aplicadas				
6	SOLUCIÓN DE CONTROVERSIAS DEL CONTRATO	Junta de Resolución de Disputas	Si		No	
		Arbitraje	Si		No	
		N° de arbitrajes				
7	DATOS DE LA ENTIDAD	Nombre de la Entidad				
		RUC de la Entidad				
		Nombres y apellidos del funcionario que emite la constancia				
		Cargo que ocupa en la Entidad				
		Teléfono de contacto				
8	NOMBRE, FIRMA Y SELLO DEL FUNCIONARIO COMPETENTE					

## ANEXOS

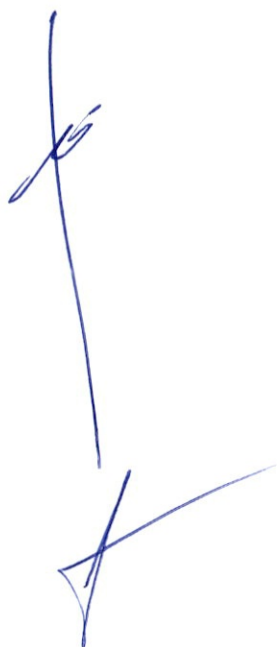



ANEXO N° 1

DECLARACIÓN JURADA DE DATOS DEL POSTOR

Señores

**COMITÉ DE SELECCIÓN**

**LICITACIÓN PÚBLICA N° 03-2023-UNT/CS-1**

Presente. -

El que se suscribe, [...], postor y/o Representante Legal de [CONSIGNAR EN CASO DE SER PERSONA JURÍDICA], identificado con [CONSIGNAR TIPO DE DOCUMENTO DE IDENTIDAD] N° [CONSIGNAR NÚMERO DE DOCUMENTO DE IDENTIDAD], con poder inscrito en la localidad de [CONSIGNAR EN CASO DE SER PERSONA JURÍDICA] en la Ficha N° [CONSIGNAR EN CASO DE SER PERSONA JURÍDICA] Asiento N° [CONSIGNAR EN CASO DE SER PERSONA JURÍDICA], **DECLARO BAJO JURAMENTO** que la siguiente información se sujeta a la verdad:

Nombre, Denominación o Razón Social :			
Domicilio Legal :			
RUC :	Teléfono(s) :		
Correo electrónico :			

**Autorización de notificación por correo electrónico:**

Autorizo que se notifiquen al correo electrónico indicado las siguientes actuaciones:

1. Solicitud de reducción de la oferta económica.
2. Solicitud de subsanación de los requisitos para perfeccionar el contrato.
3. Solicitud para presentar los documentos para perfeccionar el contrato, según orden de prelación, de conformidad con lo previsto en el artículo 141 del Reglamento.
4. Respuesta a la solicitud de acceso al expediente de contratación.

Asimismo, me comprometo a remitir la confirmación de recepción, en el plazo máximo de dos (2) días hábiles de recibida la comunicación.

[CONSIGNAR CIUDAD Y FECHA]

.....  
**Firma, Nombres y Apellidos del postor o Representante legal, según corresponda**

**Importante**

*La notificación dirigida a la dirección de correo electrónico consignada se entenderá válidamente efectuada cuando la Entidad reciba acuse de recepción.*

**Importante**

*Cuando se trate de consorcios, la declaración jurada es la siguiente:*

**ANEXO N° 1**

**DECLARACIÓN JURADA DE DATOS DEL POSTOR**

Señores

**COMITÉ DE SELECCIÓN**

**LICITACIÓN PÚBLICA N° 03-2023-UNT/CS-1**

Presente. -

El que se suscribe, [...], representante común del consorcio [CONSIGNAR EL NOMBRE DEL CONSORCIO], identificado con [CONSIGNAR TIPO DE DOCUMENTO DE IDENTIDAD] N° [CONSIGNAR NÚMERO DE DOCUMENTO DE IDENTIDAD], **DECLARO BAJO JURAMENTO** que la siguiente información se sujeta a la verdad:

Datos del consorciado 1			
Nombre, Denominación o Razón Social :			
Domicilio Legal :			
RUC :	Teléfono(s) :		
Correo electrónico :			

Datos del consorciado 2			
Nombre, Denominación o Razón Social :			
Domicilio Legal :			
RUC :	Teléfono(s) :		
Correo electrónico :			

Datos del consorciado ...			
Nombre, Denominación o Razón Social :			
Domicilio Legal :			
RUC :	Teléfono(s) :		
Correo electrónico :			

**Autorización de notificación por correo electrónico:**

Correo electrónico del consorcio:

Autorizo que se notifiquen al correo electrónico indicado las siguientes actuaciones:

1. Solicitud de reducción de la oferta económica.
2. Solicitud de subsanación de los requisitos para perfeccionar el contrato.
3. Solicitud para presentar los documentos para perfeccionar el contrato, según orden de prelación, de conformidad con lo previsto en el artículo 141 del Reglamento.
4. Respuesta a la solicitud de acceso al expediente de contratación.

Asimismo, me comprometo a remitir la confirmación de recepción, en el plazo máximo de dos (2) días hábiles de recibida la comunicación.

[CONSIGNAR CIUDAD Y FECHA]

Firma, Nombres y Apellidos del representante  
común del consorcio

**Importante**

*La notificación dirigida a la dirección de correo electrónico consignada se entenderá válidamente efectuada cuando la Entidad reciba acuse de recepción.*



**ANEXO N° 2**

**DECLARACIÓN JURADA  
(ART. 52 DEL REGLAMENTO DE LA LEY DE CONTRATACIONES DEL ESTADO)**

Señores  
**COMITÉ DE SELECCIÓN**  
**LICITACIÓN PÚBLICA N° 03-2023-UNT/CS-1**  
Presente. -

Mediante el presente el suscrito, postor y/o Representante Legal de [CONSIGNAR EN CASO DE SER PERSONA JURÍDICA], declaro bajo juramento:

- i. No haber incurrido y me obligo a no incurrir en actos de corrupción, así como a respetar el principio de integridad.
- ii. No tener impedimento para postular en el procedimiento de selección ni para contratar con el Estado, conforme al artículo 11 de la Ley de Contrataciones del Estado.
- iii. Conocer las sanciones contenidas en la Ley de Contrataciones del Estado y su Reglamento, así como las disposiciones aplicables de la Ley N° 27444, Ley del Procedimiento Administrativo General.
- iv. Participar en el presente proceso de contratación en forma independiente sin mediar consulta, comunicación, acuerdo, arreglo o convenio con ningún proveedor; y, conocer las disposiciones del Decreto Legislativo N° 1034, Decreto Legislativo que aprueba la Ley de Represión de Conductas Anticompetitivas.
- v. Conocer, aceptar y someterme a las bases, condiciones y reglas del procedimiento de selección.
- vi. Ser responsable de la veracidad de los documentos e información que presento en el presente procedimiento de selección.
- vii. Comprometerme a mantener la oferta presentada durante el procedimiento de selección y a perfeccionar el contrato, en caso de resultar favorecido con la buena pro.

[CONSIGNAR CIUDAD Y FECHA]

.....  
**Firma, Nombres y Apellidos del postor o  
Representante legal, según corresponda**

**Importante**

*En el caso de consorcios, cada integrante debe presentar esta declaración jurada, salvo que sea presentada por el representante común del consorcio.*

**ANEXO N° 3**

**DECLARACIÓN JURADA DE CUMPLIMIENTO DEL EXPEDIENTE TÉCNICO**

Señores  
**COMITÉ DE SELECCIÓN**  
**LICITACIÓN PÚBLICA N° 03-2023-UNT/CS-1**  
Presente. -

Es grato dirigirme a usted, para hacer de su conocimiento que luego de haber examinado las bases y demás documentos del procedimiento de la referencia y, conociendo todos los alcances y las condiciones detalladas en dichos documentos, el postor que suscribe ofrece la ejecución de la obra [CONSIGNAR EL OBJETO DE LA CONVOCATORIA], de conformidad con el respectivo Expediente Técnico y las demás condiciones que se indican en el numeral 3.1 del Capítulo III de la sección específica de las bases y los documentos del procedimiento.

[CONSIGNAR CIUDAD Y FECHA]



.....  
**Firma, Nombres y Apellidos del postor o  
Representante legal o común, según corresponda**





ANEXO N° 4

DECLARACIÓN JURADA DE PLAZO DE EJECUCIÓN DE LA OBRA

Señores  
**COMITÉ DE SELECCIÓN**  
**LICITACIÓN PÚBLICA N° 03-2023-UNT/CS-1**  
Presente. -

Mediante el presente, con pleno conocimiento de las condiciones que se exigen en las bases del procedimiento de la referencia, me comprometo a ejecutar la obra [CONSIGNAR LA DENOMINACIÓN DE LA CONVOCATORIA] en el plazo de [CONSIGNAR EL PLAZO OFERTADO, EL CUAL DEBE SER EXPRESADO EN DÍAS CALENDARIO] días calendario.

[CONSIGNAR CIUDAD Y FECHA]

  
Firma, Nombres y Apellidos del postor o  
Representante legal o común, según corresponda

**Importante para la Entidad**

- Cuando en el expediente de contratación establezca que la obra debe ejecutarse bajo la modalidad de ejecución llave en mano, considerar lo siguiente, según corresponda.

"Mediante el presente, con pleno conocimiento de las condiciones que se exigen en las bases del procedimiento de la referencia, me comprometo a ejecutar la obra [CONSIGNAR LA DENOMINACIÓN DE LA CONVOCATORIA], su equipamiento, mobiliario y montaje hasta la puesta en servicio, en el plazo de [CONSIGNAR EL PLAZO OFERTADO, EL CUAL DEBE ESTAR EXPRESADO EN DÍAS CALENDARIO] días calendario" <sup>26</sup>

  
"Mediante el presente, con pleno conocimiento de las condiciones que se exigen en las bases del procedimiento de la referencia, me comprometo a ejecutar la obra [CONSIGNAR LA DENOMINACIÓN DE LA CONVOCATORIA], su equipamiento, mobiliario y montaje hasta la puesta en servicio, en el plazo de [CONSIGNAR EL PLAZO OFERTADO, EL CUAL DEBE ESTAR EXPRESADO EN DÍAS CALENDARIO] días calendario, y la ejecución de la operación asistida de la obra en el plazo de [CONSIGNAR EL PLAZO OFERTADO DE LA PRESTACIÓN ASISTIDA DE LA OBRA, EL CUAL DEBE ESTAR EXPRESADO EN DÍAS CALENDARIO] días calendario." <sup>27</sup>

  
Incluir las disposiciones, según corresponda. Una vez culminada la elaboración de las bases, las notas que no se incorporen deben ser eliminadas

<sup>26</sup> Este párrafo debe ser incluido en el caso de obras que se ejecuten bajo la modalidad de ejecución llave en mano que no incluya operación asistida.

<sup>27</sup> Este párrafo debe ser incluido en el caso de obras que se ejecuten bajo la modalidad de ejecución llave en mano que incluya operación asistida.

## ANEXO N° 5

### PROMESA DE CONSORCIO

(Sólo para el caso en que un consorcio se presente como postor)

Señores

**COMITÉ DE SELECCIÓN**

**LICITACIÓN PÚBLICA N° 03-2023-UNT/CS-1**

Presente. -

Los suscritos declaramos expresamente que hemos convenido en forma irrevocable, durante el lapso que dure el procedimiento de selección, para presentar una oferta conjunta a la **LICITACIÓN PÚBLICA N° [CONSIGNAR NOMENCLATURA DEL PROCEDIMIENTO]**.

Asimismo, en caso de obtener la buena pro, nos comprometemos a formalizar el contrato de consorcio, de conformidad con lo establecido por el artículo 140 del Reglamento de la Ley de Contrataciones del Estado, bajo las siguientes condiciones:

a) Integrantes del consorcio

1. [NOMBRE, DENOMINACIÓN O RAZÓN SOCIAL DEL CONSORCIADO 1].
2. [NOMBRE, DENOMINACIÓN O RAZÓN SOCIAL DEL CONSORCIADO 2].

b) Designamos a [CONSIGNAR NOMBRES Y APELLIDOS DEL REPRESENTANTE COMÚN], identificado con [CONSIGNAR TIPO DE DOCUMENTO DE IDENTIDAD] N° [CONSIGNAR NÚMERO DE DOCUMENTO DE IDENTIDAD], como representante común del consorcio para efectos de participar en todos los actos referidos al procedimiento de selección, suscripción y ejecución del contrato correspondiente con [CONSIGNAR NOMBRE DE LA ENTIDAD].

Asimismo, declaramos que el representante común del consorcio no se encuentra impedido, inhabilitado ni suspendido para contratar con el Estado.

c) Fijamos nuestro domicilio legal común en [.....].

d) Las obligaciones que corresponden a cada uno de los integrantes del consorcio son las siguientes:

1. OBLIGACIONES DE [NOMBRE, DENOMINACIÓN O RAZÓN SOCIAL DEL CONSORCIADO 1] [ % ]<sup>28</sup>

[DESCRIBIR LAS OBLIGACIONES DEL CONSORCIADO 1]

2. OBLIGACIONES DE [NOMBRE, DENOMINACIÓN O RAZÓN SOCIAL DEL CONSORCIADO 2] [ % ]<sup>29</sup>

[DESCRIBIR LAS OBLIGACIONES DEL CONSORCIADO 2]

TOTAL OBLIGACIONES

100%<sup>30</sup>

[CONSIGNAR CIUDAD Y FECHA]

<sup>28</sup> Consignar únicamente el porcentaje total de las obligaciones, el cual debe ser expresado en número entero, sin decimales.

<sup>29</sup> Consignar únicamente el porcentaje total de las obligaciones, el cual debe ser expresado en número entero, sin decimales.

<sup>30</sup> Este porcentaje corresponde a la sumatoria de los porcentajes de las obligaciones de cada uno de los integrantes del consorcio.



.....  
Consortiado 1  
Nombres, apellidos y firma del Consortiado 1  
o de su Representante Legal  
Tipo y N° de Documento de Identidad

.....  
Consortiado 2  
Nombres, apellidos y firma del Consortiado 2  
o de su Representante Legal  
Tipo y N° de Documento de Identidad

**Importante**

*De conformidad con el artículo 52 del Reglamento, las firmas de los integrantes del consorcio deben ser legalizadas.*



ANEXO N° 6

PRECIO DE LA OFERTA

ÍTEM N° [INDICAR NÚMERO]

Señores

COMITÉ DE SELECCIÓN

LICITACIÓN PÚBLICA N° 03-2023-UNT/CS-1

Presente. -

Es grato dirigirme a usted, para hacer de su conocimiento que, de acuerdo con las bases, mi oferta es la siguiente:

[ INCLUIR LA ESTRUCTURA DEL PRESUPUESTO DE OBRA, A FIN DE QUE EL POSTOR CONSIGNE LOS PRECIOS UNITARIOS Y EL PRECIO TOTAL DE SU OFERTA, TAL COMO SE MUESTRA DE MANERA REFERENCIAL EN EL SIGUIENTE EJEMPLO:

N° ITEM	PARTIDA	UNIDAD	METRADO	PU	SUB TOTAL

1	Total costo directo (A)				
2	Gastos generales				
2.1	Gastos fijos				
2.2	Gastos variables				
	Total gastos generales (B)				
3	Utilidad (C)				
	SUBTOTAL (A+B+C)				
4	IGV <sup>31</sup>				
5	Monto total de la oferta				

El precio de la oferta en [CONSIGNAR LA MONEDA DE LA CONVOCATORIA] incluye todos los tributos, seguros, transporte, inspecciones, pruebas y, de ser el caso, los costos laborales conforme a la legislación vigente, así como cualquier otro concepto que pueda tener incidencia sobre el costo de la obra a ejecutar; excepto la de aquellos postores que gocen de alguna exoneración legal, no incluirán en el precio de su oferta los tributos respectivos.

[CONSIGNAR CIUDAD Y FECHA]

.....  
Firma, Nombres y Apellidos del postor o  
Representante legal o común, según corresponda

<sup>31</sup> Para el cálculo del IGV, aplica el redondeo previsto en la Resolución de Superintendencia SUNAT N° 025-2000/SUNAT o norma que la reemplace. En ese sentido, el porcentaje se calcula considerando dos (2) decimales. Para efectos del redondeo i) Si el primer decimal siguiente es inferior a cinco (5), el valor permanecerá igual, suprimiéndose los decimales posteriores y ii) Si el primer decimal siguiente es igual o superior a cinco (5), el valor será incrementado en un centésimo.



### Importante

- En caso que el postor reduzca su oferta, según lo previsto en el artículo 68 del Reglamento, debe presentar nuevamente este Anexo.
- El postor que goce de alguna exoneración legal, debe indicar que su oferta no incluye el tributo materia de la exoneración, debiendo incluir el siguiente texto:

*"Mi oferta no incluye [CONSIGNAR EL TRIBUTO MATERIA DE LA EXONERACIÓN]"*.

- El análisis de precios unitarios y el detalle de los gastos generales fijos y variables no se presentan en la oferta, sino para el perfeccionamiento del contrato.

### Importante para la Entidad

- A fin de facilitar la labor del comité de selección, se recomienda publicar conjuntamente con las bases un archivo en Excel del presupuesto de la obra conforme el expediente técnico a fin de que los postores puedan utilizarlo al momento de elaborar su oferta. En tal caso, consignar lo siguiente:

*"Adicionalmente al documento escaneado del presente anexo, el postor puede adjuntar el archivo en Excel del presupuesto de la obra (que fue publicado conjuntamente con las bases), completando la información que sustenta el precio de su oferta. En caso de divergencia prevalece el documento escaneado del precio de la oferta".*

- En caso de procedimientos según relación de ítems, consignar lo siguiente:

*"El postor debe presentar el precio de su oferta en forma independiente, en los ítems que se presente".*

- En caso de contratación de obras por paquete, consignar lo siguiente:

*"El postor debe presentar el precio de su oferta con el detalle de cada obra incluida en el paquete".*

- En caso de contrataciones que conllevan la ejecución de prestaciones accesorias, consignar lo siguiente:

*"El postor debe detallar en el precio de su oferta, el monto correspondiente a la prestación principal y las prestaciones accesorias".*

- Si durante la fase de actos preparatorios, las Entidades advierten que es posible la participación de proveedores que gozan del beneficio de la exoneración del IGV prevista en la Ley N° 27037, Ley de Promoción de la Inversión en la Amazonía, consignar lo siguiente:

*"La oferta de los postores que presenten la Declaración Jurada de cumplimiento de condiciones para la aplicación de la exoneración del IGV (Anexo N° 7), debe encontrarse dentro de los límites del valor referencial sin IGV".*

ANEXO N° 9

DECLARACIÓN JURADA  
(NUMERAL 49.4 DEL ARTÍCULO 49 DEL REGLAMENTO)

Señores  
**COMITÉ DE SELECCIÓN**  
**LICITACIÓN PÚBLICA N° 03-2023-UNT/CS-1**  
Presente. -

Mediante el presente el suscrito, postor y/o Representante Legal de [CONSIGNAR EN CASO DE SER PERSONA JURÍDICA], declaro que la experiencia que acredito de la empresa [CONSIGNAR LA DENOMINACIÓN DE LA PERSONA JURÍDICA] como consecuencia de una reorganización societaria, no se encuentra en el supuesto establecido en el numeral 49.4 del artículo 49 del Reglamento.

[CONSIGNAR CIUDAD Y FECHA]

.....  
**Firma, Nombres y Apellidos del postor o  
Representante legal, según corresponda**

**Importante**

*A efectos de cautelar la veracidad de esta declaración, el postor puede verificar la información de la Relación de Proveedores Sancionados por el Tribunal de Contrataciones del Estado con Sanción Vigente en <http://portal.osce.gob.pe/rnp/content/relación-de-proveedores-sancionados>.*

*También le asiste dicha facultad al órgano encargado de las contrataciones o al órgano de la Entidad al que se le haya asignado la función de verificación de la oferta presentada por el postor ganador de la buena pro.*

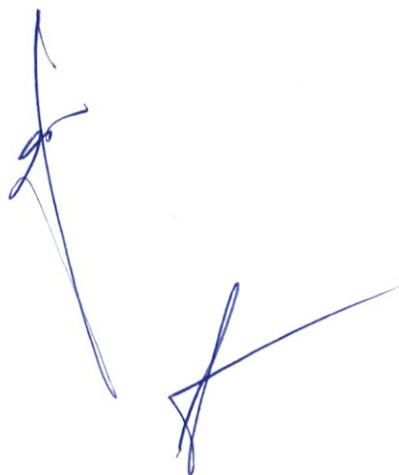



ANEXO N° 10

EXPERIENCIA DEL POSTOR EN LA ESPECIALIDAD

Señores  
**COMITÉ DE SELECCIÓN**  
**LICITACIÓN PÚBLICA N° 03-2023-UNT/CS-1**  
Presente. -

Mediante el presente, el suscrito detalla lo siguiente como EXPERIENCIA EN OBRAS SIMILARES:

N°	CLIENTE	OBJETO DEL CONTRATO	N° CONTRATO	FECHA DEL CONTRATO <sup>32</sup>	FECHA DE RECEPCIÓN DE LA OBRA	EXPERIENCIA PROVENIENTE <sup>33</sup> DE:	MONEDA	IMPORTE <sup>34</sup>	TIPO DE CAMBIO VENTA <sup>35</sup>	MONTO FACTURADO ACUMULADO <sup>36</sup>
1										
2										
3										
4										
5										
6										

<sup>32</sup> Se refiere a la fecha de suscripción del contrato.

<sup>33</sup> Si el titular de la experiencia no es el postor, consignar si dicha experiencia corresponde a la matriz en caso que el postor sea sucursal, o fue transmitida por reorganización societaria, debiendo acompañar la documentación sustentatoria correspondiente. Al respecto, según la Opinión N° 216-2017/DTN "Considerando que la sociedad matriz y la sucursal constituyen la misma persona jurídica, la sucursal puede acreditar como suya la experiencia de su matriz". Del mismo modo, según lo previsto en la Opinión N° 010-2013/DTN, "... en una operación de reorganización societaria que comprende tanto una fusión como una escisión, la sociedad resultante podrá acreditar como suya la experiencia de la sociedad incorporada o absorbida, que se extingue producto de la fusión; asimismo, si en virtud de la escisión se transfiere un bloque patrimonial consistente en una línea de negocio completa, la sociedad resultante podrá acreditar como suya la experiencia de la sociedad escindida, correspondiente a la línea de negocio transmitida. De esta manera, la sociedad resultante podrá emplear la experiencia transmitida, como consecuencia de la reorganización societaria antes descrita, en los futuros procesos de selección en los que participe".

<sup>34</sup> Se refiere al monto del contrato ejecutado incluido adicionales y reducciones, de ser el caso.

<sup>35</sup> El tipo de cambio venta debe corresponder al publicado por la SBS correspondiente a la fecha de suscripción del contrato.

<sup>36</sup> Consignar en la moneda establecida para el valor referencial.

N°	CLIENTE	OBJETO DEL CONTRATO	N° CONTRATO	FECHA DEL CONTRATO <sup>32</sup>	FECHA DE RECEPCIÓN DE LA OBRA	EXPERIENCIA PROVENIENTE <sup>33</sup> DE:	MONEDA	IMPORTE <sup>34</sup>	TIPO DE CAMBIO VENTA <sup>35</sup>	MONTO FACTURADO ACUMULADO <sup>36</sup>
7										
8										
9										
10										
TOTAL										

[CONSIGNAR CIUDAD Y FECHA]

.....  
Firma, Nombres y Apellidos del postor o  
Representante legal o común, según corresponda

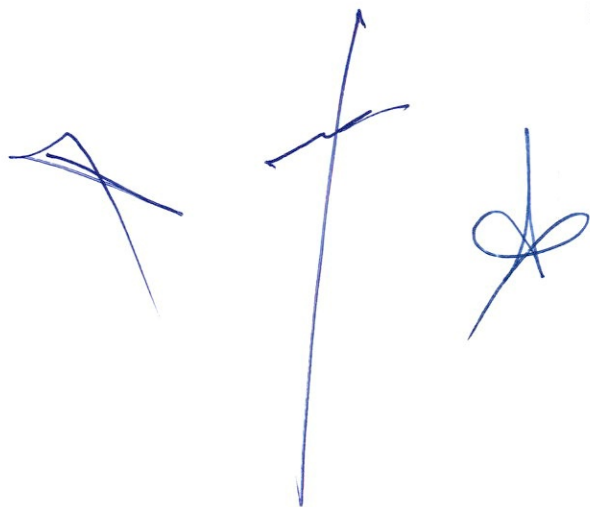



ANEXO N° 12

**AUTORIZACIÓN DE NOTIFICACIÓN DE LA DECISIÓN DE LA ENTIDAD SOBRE LA  
SOLICITUD DE AMPLIACIÓN DE PLAZO MEDIANTE MEDIOS ELECTRÓNICOS DE  
COMUNICACIÓN**

**(DOCUMENTO A PRESENTAR EN EL PERFECCIONAMIENTO DEL CONTRATO)**

Señores  
**COMITÉ DE SELECCIÓN**  
**LICITACIÓN PÚBLICA N° 03-2023-UNT/CS-1**  
Presente. -

El que se suscribe, [...], postor adjudicado y/o Representante Legal de [CONSIGNAR EN CASO DE SER PERSONA JURÍDICA], identificado con [CONSIGNAR TIPO DE DOCUMENTO DE IDENTIDAD] N° [CONSIGNAR NÚMERO DE DOCUMENTO DE IDENTIDAD], autorizo que durante la ejecución del contrato se me notifique al correo electrónico [INDICAR EL CORREO ELECTRÓNICO] lo siguiente:

✓ Notificación de la decisión de la Entidad respecto a la solicitud de ampliación de plazo.

[CONSIGNAR CIUDAD Y FECHA]

.....  
**Firma, Nombres y Apellidos del postor o  
Representante legal o común, según  
corresponda**

**Importante**

*La notificación de la decisión de la Entidad respecto a la solicitud de ampliación de plazo se efectúa por medios electrónicos de comunicación, siempre que se cuente con la autorización correspondiente y sea posible obtener un acuse de recibo a través del mecanismo utilizado.*

