

# **BASES ESTÁNDAR DE ADJUDICACIÓN SIMPLIFICADA PARA LA CONTRATACIÓN DE LA Ejecución de Obras**

*Aprobado mediante Directiva N°001-2019-OSCE/CD*



**SUB DIRECCIÓN DE NORMATIVIDAD – DIRECCIÓN TÉCNICO NORMATIVA**  
**ORGANISMO SUPERVISOR DE LAS CONTRATACIONES DEL ESTADO - OSCE**

**SIMBOLOGÍA UTILIZADA:**

N°	Símbolo	Descripción
1	[ABC] / [.....]	La información solicitada dentro de los corchetes sombreados debe ser completada por la Entidad durante la elaboración de las bases.
2	[ABC] / [.....]	Es una indicación, o información que deberá ser completada por la Entidad con posterioridad al otorgamiento de la buena pro para el caso específico de la elaboración de la PROFORMA DEL CONTRATO; o por los proveedores, en el caso de los ANEXOS de la oferta.
3	<div>Importante</div> <ul style="list-style-type: none"> <li>• Abc</li> </ul>	Se refiere a consideraciones importantes a tener en cuenta por el órgano encargado de las contrataciones o comité de selección, según corresponda, y por los proveedores.
4	<div>Advertencia</div> <ul style="list-style-type: none"> <li>• Abc</li> </ul>	Se refiere a advertencias a tener en cuenta por el órgano encargado de las contrataciones o comité de selección, según corresponda, y por los proveedores.
5	<div>Importante para la Entidad</div> <ul style="list-style-type: none"> <li>• Xyz</li> </ul>	Se refiere a consideraciones importantes a tener en cuenta por el órgano encargado de las contrataciones o comité de selección, según corresponda, y deben ser eliminadas una vez culminada la elaboración de las bases.

**CARACTERÍSTICAS DEL DOCUMENTO:**

Las bases estándar deben ser elaboradas en formato WORD, y deben tener las siguientes características:

N°	Características	Parámetros
1	Márgenes	Superior : 2.5 cm      Inferior: 2.5 cm Izquierda: 2.5 cm      Derecha: 2.5 cm
2	Fuente	Arial
3	Estilo de Fuente	Normal: Para el contenido en general Cursiva: Para el encabezado y pie de página Para las Consideraciones importantes (Ítem 3 del cuadro anterior)
4	Color de Fuente	Automático: Para el contenido en general Azul : Para las Consideraciones importantes (Ítem 3 del cuadro anterior)
5	Tamaño de Letra	16 : Para las dos primeras hojas de las Secciones General y Específica 11 : Para el nombre de los Capítulos. 10 : Para el cuerpo del documento en general 9 : Para el encabezado y pie de página Para el contenido de los cuadros, pudiendo variar, según la necesidad 8 : Para las Notas al pie
6	Alineación	Justificada: Para el contenido en general y notas al pie. Centrada : Para la primera página, los títulos de las Secciones y nombres de los Capítulos)
7	Interlineado	Sencillo
8	Espaciado	Anterior : 0 Posterior : 0
9	Subrayado	Para los nombres de las Secciones y para resaltar o hacer hincapié en algún concepto

**INSTRUCCIONES DE USO:**

- Una vez registrada la información solicitada dentro de los corchetes sombreados en gris, el texto deberá quedar en letra tamaño 10, con estilo normal, sin formato de negrita y sin sombread.
- La nota **IMPORTANTE** no puede ser modificada ni eliminada en la Sección General. En el caso de la Sección Específica debe seguirse la instrucción que se indica en dicha nota.

Elaboradas en enero de 2019

Modificadas en marzo 2019, junio 2019, diciembre 2019, julio 2020, julio y diciembre de 2021, setiembre y octubre 2022



**MUNICIPALIDAD PROVINCIAL DE  
VILCAS HUAMÁN**

**BASES ESTÁNDAR DE ADJUDICACIÓN SIMPLIFICADA  
PARA LA CONTRATACIÓN DE LA EJECUCIÓN DE OBRAS<sup>1</sup>**

**ADJUDICACIÓN SIMPLIFICADA N° 002-2023-MPVH/CS-1**

PRIMERA CONVOCATORIA

**CONTRATACIÓN DE LA EJECUCIÓN DE LA OBRA:  
RENOVACIÓN DE PUENTE EN EL(LA) PUENTE  
CARROZABLE DE ESTANCIAPATA EN LA LOCALIDAD DE  
VILCAS HUAMÁN DISTRITO DE VILCAS HUAMÁN  
PROVINCIA DE VILCAS HUAMÁN DEPARTAMENTO  
AYACUCHO CUI N 2535204**

**JUNIO 2023**

---

<sup>1</sup> Estas bases se utilizarán para la contratación de la ejecución de obras. Para tal efecto, se deberá tener en cuenta la siguiente definición:

**Obra:** Construcción, reconstrucción, rehabilitación, remodelación, mejoramiento, demolición, renovación, ampliación y habilitación de bienes inmuebles, tales como edificaciones, estructuras, excavaciones, perforaciones, carreteras, puentes, entre otros, que requieren dirección técnica, expediente técnico, mano de obra, materiales y/o equipos.

## DEBER DE COLABORACIÓN

La Entidad y todo proveedor que se someta a las presentes Bases, sea como participante, postor y/o contratista, deben conducir su actuación conforme a los principios previstos en la Ley de Contrataciones del Estado.

En este contexto, se encuentran obligados a prestar su colaboración al OSCE y a la Secretaría Técnica de la Comisión de Defensa de la Libre Competencia del INDECOPI, en todo momento según corresponda a sus competencias, a fin de comunicar presuntos casos de fraude, colusión y corrupción por parte de los funcionarios y servidores de la Entidad, así como los proveedores y demás actores que participan en el proceso de contratación.

De igual forma, deben poner en conocimiento del OSCE y a la Secretaría Técnica de la Comisión de Defensa de la Libre Competencia del INDECOPI los indicios de conductas anticompetitivas que se presenten durante el proceso de contratación, en los términos del Decreto Legislativo N° 1034, "Ley de Represión de Conductas Anticompetitivas", o norma que la sustituya, así como las demás normas de la materia.

La Entidad y todo proveedor que se someta a las presentes Bases, sea como participante, postor y/o contratista del proceso de contratación deben permitir al OSCE o a la Secretaría Técnica de la Comisión de Defensa de la Libre Competencia del INDECOPI el acceso a la información referida a las contrataciones del Estado que sea requerida, prestar testimonio o absolución de posiciones que se requieran, entre otras formas de colaboración.



## **SECCIÓN GENERAL**

### **DISPOSICIONES COMUNES DEL PROCEDIMIENTO DE SELECCIÓN**

(ESTA SECCIÓN NO DEBE SER MODIFICADA EN NINGÚN EXTREMO, BAJO SANCIÓN DE NULIDAD)

## CAPÍTULO I ETAPAS DEL PROCEDIMIENTO DE SELECCIÓN

### 1.1. REFERENCIAS

Cuando en el presente documento se mencione la palabra Ley, se entiende que se está haciendo referencia a la Ley N° 30225, Ley de Contrataciones del Estado, y cuando se mencione la palabra Reglamento, se entiende que se está haciendo referencia al Reglamento de la Ley de Contrataciones del Estado aprobado por Decreto Supremo N° 344-2018-EF.

Las referidas normas incluyen sus respectivas modificaciones, de ser el caso.

### 1.2. CONVOCATORIA

Se realiza a través de su publicación en el SEACE de conformidad con lo señalado en el artículo 54 del Reglamento, en la fecha señalada en el calendario del procedimiento de selección, debiendo adjuntar las bases.

### 1.3. REGISTRO DE PARTICIPANTES

El registro de participantes se realiza conforme al artículo 55 del Reglamento. En el caso de un consorcio, basta que se registre uno (1) de sus integrantes.

#### Importante

- *Para registrarse como participante en un procedimiento de selección convocado por las Entidades del Estado Peruano, es necesario que los proveedores cuenten con inscripción vigente y estar habilitados ante el Registro Nacional de Proveedores (RNP) que administra el Organismo Supervisor de las Contrataciones del Estado (OSCE). Para obtener mayor información, se puede ingresar a la siguiente dirección electrónica: [www.rnp.gob.pe](http://www.rnp.gob.pe).*
- *Los proveedores que deseen registrar su participación deben ingresar al SEACE utilizando su Certificado SEACE (usuario y contraseña). Asimismo, deben observar las instrucciones señaladas en el documento de orientación "Guía para el registro de participantes electrónico" publicado en <https://www2.seace.gob.pe/>.*
- *En caso los proveedores no cuenten con inscripción vigente en el RNP y/o se encuentren inhabilitados o suspendidos para ser participantes, postores y/o contratistas, el SEACE restringirá su registro, quedando a potestad de estos intentar nuevamente registrar su participación en el procedimiento de selección en cualquier otro momento, dentro del plazo establecido para dicha etapa, siempre que haya obtenido la vigencia de su inscripción o quedado sin efecto la sanción que le impuso el Tribunal de Contrataciones del Estado.*

### 1.4. FORMULACIÓN DE CONSULTAS Y OBSERVACIONES A LAS BASES

La formulación de consultas y observaciones a las bases se efectúa de conformidad con lo establecido en los numerales 72.1 y 72.2 del artículo 72 del Reglamento, así como el literal a) del artículo 89 del Reglamento.

#### Importante

*No pueden formularse consultas ni observaciones respecto del contenido de una ficha de homologación aprobada. Las consultas y observaciones que se formulen sobre el particular, se tienen como no presentadas.*

### 1.5. ABSOLUCIÓN DE CONSULTAS, OBSERVACIONES E INTEGRACIÓN DE BASES

La absolución de consultas, observaciones e integración de las bases se realizan conforme a las disposiciones previstas en el numeral 72.4 y el literal a) del artículo 89 del Reglamento.

#### Importante

- *No se absolverán consultas y observaciones a las bases que se presenten en forma física.*
- *Cuando exista divergencia entre lo indicado en el pliego de absolución de consultas y observaciones y la integración de bases, prevalece lo absuelto en el referido pliego; sin perjuicio, del deslinde de responsabilidades correspondiente.*

### 1.6. FORMA DE PRESENTACIÓN DE OFERTAS

Las ofertas se presentan conforme lo establecido en el artículo 59 y en el artículo 90 del Reglamento.

Las declaraciones juradas, formatos o formularios previstos en las bases que conforman la oferta deben estar debidamente firmados por el postor (firma manuscrita o digital, según la Ley N° 27269, Ley de Firmas y Certificados Digitales<sup>2</sup>). Los demás documentos deben ser visados por el postor. En el caso de persona jurídica, por su representante legal, apoderado o mandatario designado para dicho fin y, en el caso de persona natural, por este o su apoderado. No se acepta el pegado de la imagen de una firma o visto. Las ofertas se presentan foliadas.

#### Importante

- *Los formularios electrónicos que se encuentran en el SEACE y que los proveedores deben llenar para presentar sus ofertas, tienen carácter de declaración jurada.*
- *En caso la información contenida en los documentos escaneados que conforman la oferta no coincida con lo declarado a través del SEACE, prevalece la información declarada en los documentos escaneados.*
- *No se tomarán en cuenta las ofertas que se presenten en físico a la Entidad.*

### 1.7. PRESENTACIÓN Y APERTURA DE OFERTAS

El participante presentará su oferta de manera electrónica a través del SEACE, desde las 00:01 horas hasta las 23:59 horas del día establecido para el efecto en el cronograma del procedimiento; adjuntando el archivo digitalizado que contenga los documentos que conforman la oferta de acuerdo a lo requerido en las bases.

El participante debe verificar antes de su envío, bajo su responsabilidad, que el archivo pueda ser descargado y su contenido sea legible.

#### Importante

*Los integrantes de un consorcio no pueden presentar ofertas individuales ni conformar más de un consorcio en un procedimiento de selección, o en un determinado ítem cuando se trate de procedimientos de selección según relación de ítems.*

En la apertura electrónica de la oferta, el órgano encargado de las contrataciones o comité de selección, según corresponda, verifica la presentación de lo exigido en la sección específica de

<sup>2</sup> Para mayor información sobre la normativa de firmas y certificados digitales ingresar a: <https://www.indecopi.gob.pe/web/firmas-digitales/firmar-y-certificados-digitales>

las bases de conformidad con el numeral 73.2 del artículo 73 del Reglamento. De no cumplir con lo requerido, la oferta se considera no admitida.

Asimismo, el órgano encargado de las contrataciones o comité de selección, según corresponda, declara no admitidas las ofertas que se encuentran por debajo del noventa por ciento (90%) del valor referencial o que excedan en más del diez por ciento (10%) del valor referencial.

### 1.8. EVALUACIÓN DE LAS OFERTAS

La evaluación consiste en la aplicación de los factores de evaluación previstos en el Capítulo IV de la sección específica de las bases a las ofertas admitidas, con el objeto de determinar la oferta con el mejor puntaje y el orden de prelación de las ofertas.

Para determinar la oferta con el mejor puntaje, se toma en cuenta lo indicado en el numeral 74.2 del artículo 74 del Reglamento.

En el supuesto de que dos (2) o más ofertas empaten, la determinación del orden de prelación de las ofertas empatadas se efectúa siguiendo estrictamente el orden establecido en el numeral 91.1 del artículo 91 del Reglamento.

El desempate mediante sorteo se realiza de manera electrónica a través del SEACE.

#### Importante

*En el caso de contratación de obras que se ejecuten fuera de la provincia de Lima y Callao, cuyo valor referencial no supere los novecientos mil Soles (S/ 900,000.00), a solicitud del postor se asigna una bonificación equivalente al diez por ciento (10%) sobre el puntaje total obtenido por los postores con domicilio en la provincia donde se ejecuta la obra, o en las provincias colindantes, sean o no pertenecientes al mismo departamento o región. El domicilio es el consignado en la constancia de inscripción ante el RNP<sup>3</sup>. Lo mismo aplica en el caso de procedimientos de selección por relación de ítems, cuando algún ítem no supera el monto señalado anteriormente.*

### 1.9. CALIFICACIÓN DE OFERTAS

Luego de culminada la evaluación, el órgano encargado de las contrataciones o comité de selección, según corresponda califica a los postores que obtuvieron el primer, segundo, tercer y cuarto lugar, según el orden de prelación, verificando que cumplan con los requisitos de calificación detallados en el numeral 3.2 del Capítulo III de la sección específica de las bases. La oferta del postor que no cumpla con los requisitos de calificación es descalificada.

Si alguno de los cuatro (4) postores no cumple con los requisitos de calificación, se aplica lo establecido en los numerales 75.2 y 75.3 del artículo 75 del Reglamento.

### 1.10. SUBSANACIÓN DE LAS OFERTAS

La subsanación de las ofertas se sujeta a lo establecido en el artículo 60 del Reglamento. La corrección aritmética a la que hace referencia el numeral 60.4 de dicho artículo procede para la ejecución de obras a suma alzada.

El plazo que se otorgue para la subsanación no puede ser inferior a un (1) día hábil.

La solicitud de subsanación se realiza de manera electrónica a través del SEACE y será remitida al correo electrónico consignado por el postor al momento de realizar su inscripción en el RNP, siendo su responsabilidad el permanente seguimiento de las notificaciones a dicho

<sup>3</sup> La constancia de inscripción electrónica se visualizará en el portal web del Registro Nacional de Proveedores: [www.mpp.gob.pe](http://www.mpp.gob.pe)

correo. La notificación de la solicitud se entiende efectuada el día de su envío al correo electrónico.

La presentación de las subsanaciones se realiza a través del SEACE. No se tomará en cuenta la subsanación que se presente en físico a la Entidad.

#### **1.11. RECHAZO DE LAS OFERTAS**

Previo al otorgamiento de la buena pro, el comité de selección revisa las ofertas económicas que cumplen los requisitos de calificación, de conformidad con lo establecido para el rechazo de ofertas, previsto en el artículo 68 del Reglamento, de ser el caso.

De rechazarse alguna de las ofertas calificadas, el órgano encargado de las contrataciones o comité de selección, según corresponda, revisa el cumplimiento de los requisitos de calificación de los postores que siguen en el orden de prelación, en caso las hubiere.

#### **1.12. OTORGAMIENTO DE LA BUENA PRO**

Definida la oferta ganadora, el órgano encargado de las contrataciones o comité de selección, según corresponda, otorga la buena pro, mediante su publicación en el SEACE, incluyendo el cuadro comparativo y las actas debidamente motivadas de los resultados de la admisión, no admisión, evaluación, calificación, descalificación, rechazo y el otorgamiento de la buena pro.

#### **1.13. CONSENTIMIENTO DE LA BUENA PRO**

Cuando se hayan presentado dos (2) o más ofertas, el consentimiento de la buena pro se produce a los cinco (5) días hábiles siguientes de la notificación de su otorgamiento, sin que los postores hayan ejercido el derecho de interponer el recurso de apelación.

En caso que se haya presentado una sola oferta, el consentimiento de la buena pro se produce el mismo día de la notificación de su otorgamiento.

El consentimiento del otorgamiento de la buena pro se publica en el SEACE al día hábil siguiente de producido.

##### **Importante**

*Una vez consentido el otorgamiento de la buena pro, el órgano encargado de las contrataciones o el órgano de la Entidad al que se haya asignado tal función realiza la verificación de la oferta presentada por el postor ganador de la buena pro conforme lo establecido en el numeral 64.6 del artículo 64 del Reglamento.*

## CAPÍTULO II SOLUCIÓN DE CONTROVERSIAS DURANTE EL PROCEDIMIENTO DE SELECCIÓN

### 2.1. RECURSO DE APELACIÓN

A través del recurso de apelación se pueden impugnar los actos dictados durante el desarrollo del procedimiento de selección hasta antes del perfeccionamiento del contrato.

El recurso de apelación se presenta ante la Entidad convocante, y es conocido y resuelto por su Titular, cuando el valor referencial sea igual o menor a cincuenta (50) UIT. Cuando el valor referencial sea mayor a dicho monto, el recurso de apelación se presenta ante y es resuelto por el Tribunal de Contrataciones del Estado.

En los procedimientos de selección según relación de ítems, el valor referencial total del procedimiento determina ante quién se presenta el recurso de apelación.

Los actos que declaren la nulidad de oficio, la cancelación del procedimiento de selección y otros actos emitidos por el Titular de la Entidad que afecten la continuidad de este, se impugnan ante el Tribunal de Contrataciones del Estado.

#### Importante

- *Una vez otorgada la buena pro, el órgano encargado de las contrataciones o comité de selección, según corresponda, está en la obligación de permitir el acceso de los participantes y postores al expediente de contratación, salvo la información calificada como secreta, confidencial o reservada por la normativa de la materia, a más tardar dentro del día siguiente de haberse solicitado por escrito.*

*Luego de otorgada la buena pro no se da a conocer las ofertas cuyos requisitos de calificación no fueron analizados y revisados por el órgano encargado de las contrataciones o comité de selección, según corresponda.*

- *A efectos de recoger la información de su interés, los postores pueden valerse de distintos medios, tales como: (i) la lectura y/o toma de apuntes, (ii) la captura y almacenamiento de imágenes, e incluso (iii) pueden solicitar copia de la documentación obrante en el expediente, siendo que, en este último caso, la Entidad deberá entregar dicha documentación en el menor tiempo posible, previo pago por tal concepto.*
- *El recurso de apelación se presenta ante la Mesa de Partes del Tribunal o ante las oficinas desconcentradas del OSCE o en la Unidad de Trámite Documentario de la Entidad, según corresponda.*

### 2.2. PLAZOS DE INTERPOSICIÓN DEL RECURSO DE APELACIÓN

La apelación contra el otorgamiento de la buena pro o contra los actos dictados con anterioridad a ella se interpone dentro de los cinco (5) días hábiles siguientes de haberse notificado el otorgamiento de la buena pro.

La apelación contra los actos dictados con posterioridad al otorgamiento de la buena pro, contra la declaración de nulidad, cancelación y declaratoria de desierto del procedimiento, se interpone dentro de los cinco (5) días hábiles siguientes de haberse tomado conocimiento del acto que se desea impugnar.

### CAPÍTULO III DEL CONTRATO

#### 3.1. PERFECCIONAMIENTO DEL CONTRATO

Los plazos y el procedimiento para perfeccionar el contrato se realiza conforme a lo indicado en el artículo 141 del Reglamento.

Para perfeccionar el contrato, el postor ganador de la buena pro debe presentar los documentos señalados en los artículos 139 y 175 del Reglamento, así como los previstos en la sección específica de las bases.

#### 3.2. GARANTÍAS

Las garantías que deben otorgar los postores y/o contratistas, según corresponda, son las de fiel cumplimiento del contrato y por los adelantos.

##### 3.2.1. GARANTÍA DE FIEL CUMPLIMIENTO

Como requisito indispensable para perfeccionar el contrato, el postor ganador debe entregar a la Entidad la garantía de fiel cumplimiento del mismo por una suma equivalente al diez por ciento (10%) del monto del contrato original. Esta se mantiene vigente hasta el consentimiento de la liquidación final.

##### Importante

*En los contratos de ejecución de obras que celebren las Entidades con las micro y pequeñas empresas, estas últimas pueden otorgar como garantía de fiel cumplimiento el diez por ciento (10%) del monto del contrato original, porcentaje que es retenido por la Entidad durante la primera mitad del número total de pagos a realizarse, de forma prorrateada en cada pago, con cargo a ser devuelto a la finalización del mismo, conforme lo establece el artículo 149 del Reglamento, siempre que:*

- a) El procedimiento de selección original del cual derive el contrato a suscribirse sea una Adjudicación Simplificada.*
- b) El plazo de ejecución de la obra sea igual o mayor a sesenta (60) días calendario; y,*
- c) El pago a favor del contratista considere, al menos, dos (2) valorizaciones periódicas, en función del avance de obra.*

##### 3.2.2. GARANTÍA DE FIEL CUMPLIMIENTO POR PRESTACIONES ACCESORIAS

En las contrataciones que conllevan la ejecución de prestaciones accesorias, tales como mantenimiento, reparación o actividades afines, se otorga una garantía adicional por una suma equivalente al diez por ciento (10%) del monto del contrato de la prestación accesorio, la misma que debe ser renovada periódicamente hasta el cumplimiento total de las obligaciones garantizadas.

##### 3.2.3. GARANTÍA POR ADELANTO

En caso se haya previsto en la sección específica de las bases la entrega de adelantos, el contratista debe presentar una garantía emitida por idéntico monto conforme a lo estipulado en el artículo 153 del Reglamento.

#### 3.3. REQUISITOS DE LAS GARANTÍAS

Las garantías que se presenten deben ser incondicionales, solidarias, irrevocables y de

realización automática en el país, al solo requerimiento de la Entidad. Asimismo, deben ser emitidas por empresas que se encuentren bajo la supervisión directa de la Superintendencia de Banca, Seguros y Administradoras Privadas de Fondos de Pensiones, y que cuenten con clasificación de riesgo B o superior. Asimismo, deben estar autorizadas para emitir garantías; o estar consideradas en la última lista de bancos extranjeros de primera categoría que periódicamente publica el Banco Central de Reserva del Perú.

#### **Importante**

*Corresponde a la Entidad verificar que las garantías presentadas por el postor ganador de la buena pro y/o contratista cumplan con los requisitos y condiciones necesarios para su aceptación y eventual ejecución; sin perjuicio de la determinación de las responsabilidades funcionales que correspondan.*

#### **Advertencia**

*Los funcionarios de las Entidades no deben aceptar garantías emitidas bajo condiciones distintas a las establecidas en el presente numeral, debiendo tener en cuenta lo siguiente:*

- 1. La clasificadora de riesgo que asigna la clasificación a la empresa que emite la garantía debe encontrarse listada en el portal web de la SBS (<http://www.sbs.gob.pe/sistema-financiero/clasificadoras-de-riesgo>).*
- 2. Se debe identificar en la página web de la clasificadora de riesgo respectiva, cuál es la clasificación vigente de la empresa que emite la garantía, considerando la vigencia a la fecha de emisión de la garantía.*
- 3. Para fines de lo establecido en el artículo 148 del Reglamento, la clasificación de riesgo B, incluye las clasificaciones B+ y B.*
- 4. Si la empresa que otorga la garantía cuenta con más de una clasificación de riesgo emitida por distintas empresas listadas en el portal web de la SBS, bastará que en una de ellas cumpla con la clasificación mínima establecida en el Reglamento.*

*En caso exista alguna duda sobre la clasificación de riesgo asignada a la empresa emisora de la garantía, se deberá consultar a la clasificadora de riesgos respectiva.*

*De otro lado, además de cumplir con el requisito referido a la clasificación de riesgo, a efectos de verificar si la empresa emisora se encuentra autorizada por la SBS para emitir garantías, debe revisarse el portal web de dicha Entidad (<http://www.sbs.gob.pe/sistema-financiero/relacion-de-empresas-que-se-encuentran-autorizadas-a-emitar-cartas-fianza>).*

*Los funcionarios competentes deben verificar la autenticidad de la garantía a través de los mecanismos establecidos (consulta web, teléfono u otros) por la empresa emisora.*

### **3.4. EJECUCIÓN DE GARANTÍAS**

La Entidad puede solicitar la ejecución de las garantías conforme a los supuestos contemplados en el artículo 155 del Reglamento.

### **3.5. ADELANTOS**

La Entidad puede establecer la entrega de adelantos directos y adelantos para materiales e insumos, y en el caso de contratos bajo la modalidad llave en mano, para equipamiento y mobiliario, de conformidad con el artículo 180 del Reglamento, siempre que ello haya sido previsto en la sección específica de las bases.

### **3.6. VALORIZACIONES**

Las valorizaciones son la cuantificación económica de un avance físico en la ejecución de la obra, realizada en un período determinado, tienen el carácter de pagos a cuenta y son elaboradas



el último día de cada período previsto en la sección específica de las bases, por el inspector o supervisor, según corresponda y el contratista.

En caso se haya suscrito contrato con un consorcio, el pago de las valorizaciones se realizará a quien se indique en el contrato de consorcio.

#### **Advertencia**

*En caso de retraso en los pagos a cuenta o pago final por parte de la Entidad, salvo que se deba a caso fortuito o fuerza mayor, esta reconoce al contratista los intereses legales correspondientes, de conformidad con el artículo 39 de la Ley y los artículos 1244, 1245 y 1246 del Código Civil, debiendo repetir contra los responsables de la demora injustificada.*

### **3.7. REAJUSTES**

Los reajustes se calculan conforme lo indicado en el numeral 38.3 del artículo 38 y el artículo 195 del Reglamento.

#### **Importante**

*Tanto la elaboración como la aplicación de las fórmulas polinómicas se sujetan a lo dispuesto en el Decreto Supremo N° 011-79-VC y sus modificatorias, ampliatorias y complementarias.*

### **3.8. PENALIDADES**

#### **3.8.1. PENALIDAD POR MORA EN LA EJECUCIÓN DE LA PRESTACIÓN**

En caso de retraso injustificado del contratista en la ejecución de las prestaciones objeto del contrato, la Entidad le aplica automáticamente una penalidad por mora por cada día de atraso, de conformidad con el artículo 162 del Reglamento.

#### **3.8.2. OTRAS PENALIDADES**

La Entidad puede establecer penalidades distintas a la mencionada en el numeral precedente, según lo previsto en el artículo 163 del Reglamento y lo indicado en la sección específica de las bases.

Estos dos tipos de penalidades se calculan en forma independiente y pueden alcanzar cada una un monto máximo equivalente al diez por ciento (10%) del monto del contrato vigente, o de ser el caso, del ítem que debió ejecutarse.

### **3.9. INCUMPLIMIENTO DEL CONTRATO**

Las causales para la resolución del contrato, serán aplicadas de conformidad con el artículo 36 de la Ley y 164 del Reglamento.

### **3.10. DISPOSICIONES FINALES**

Todos los demás aspectos del presente procedimiento no contemplados en las bases se regirán supletoriamente por la Ley y su Reglamento, así como por las disposiciones legales vigentes.

## **SECCIÓN ESPECÍFICA**

### **CONDICIONES ESPECIALES DEL PROCEDIMIENTO DE SELECCIÓN**

(EN ESTA SECCIÓN LA ENTIDAD DEBERÁ COMPLETAR LA INFORMACIÓN EXIGIDA, DE ACUERDO A LAS INSTRUCCIONES INDICADAS)

## CAPÍTULO I GENERALIDADES

### 1.1. ENTIDAD CONVOCANTE

Nombre : MUNICIPALIDAD PROVINCIAL DE VILCAS HUAMAN  
RUC N° : 20166871035  
Domicilio legal : PZA.DE ARMAS S/N AYACUCHO - VILCAS HUAMAN  
Teléfono: : 900948601  
Correo electrónico: : abastovilcas2023@gmail.com

### 1.2. OBJETO DE LA CONVOCATORIA

El presente procedimiento de selección tiene por objeto la contratación de la ejecución de la obra **“RENOVACIÓN DE PUENTE EN EL(LA) PUENTE CARROZABLE DE ESTANCIAPATA EN LA LOCALIDAD DE VILCAS HUAMÁN DISTRITO DE VILCAS HUAMÁN PROVINCIA DE VILCAS HUAMÁN DEPARTAMENTO AYACUCHO CUI N 2535204.**”

### 1.3. VALOR REFERENCIAL<sup>4</sup>

El valor referencial asciende a **TRESCIENTOS SETENTA Y SEIS MIL OCHOCIENTOS CUARENTA Y SIETE CON 00/100 SOLES (S/ 376,847.00)**, incluidos los impuestos de Ley y cualquier otro concepto que incida en el costo total de la ejecución de la obra. El valor referencial ha sido calculado al mes de OCTUBRE 2022.

Valor Referencial (VR)	Límites <sup>5</sup>	
	Inferior	Superior
S/ 376,847.00 (Trescientos setenta y seis mil ochocientos cuarenta y siete con 00/100 soles)	S/ 339,162.30 (Trescientos treinta y nueve mil ciento sesenta y dos con 30/100 soles)	S/ 414,531.70 (cuatrocientos catorce mil quinientos treinta y uno con 70/100 soles)

#### Importante

- *El precio de las ofertas no puede exceder los límites del valor referencial de conformidad con el numeral 28.2 del artículo 28 de la Ley.*

#### Importante para la Entidad

- *Cuando se trate de una contratación por relación de ítems, se debe consignar los valores referenciales de cada ítem.*

<sup>4</sup> El monto del valor referencial indicado en esta sección de las bases no debe diferir del monto del valor referencial consignado en la ficha del procedimiento en el SEACE. No obstante, de existir contradicción entre estos montos, primará el monto del valor referencial indicado en las bases aprobadas.

<sup>5</sup> De acuerdo a lo señalado en el artículo 48 del Reglamento, estos límites se calculan considerando dos (2) decimales. Para ello, si el límite inferior tiene más de dos (2) decimales, se aumenta en un dígito el valor del segundo decimal; en el caso del límite superior, se considera el valor del segundo decimal sin efectuar el redondeo.

- En caso de contrataciones que conlleven la ejecución de prestaciones accesorias, además se debe detallar el valor referencial de la prestación principal y el valor referencial de la prestación accesoria.
- Si durante la fase de actuaciones preparatorias, las Entidades advierten que es posible la participación de ejecutores de obras que gozan del beneficio de la exoneración del IGV prevista en la Ley N° 27037, Ley de Promoción de la Inversión en la Amazonía, debe tomarse en cuenta la regulación de la Cuarta Disposición Complementaria Final del Reglamento.

De conformidad con lo señalado en el numeral 2 de la citada Disposición Complementaria Final, en las bases se debe establecer además del valor referencial, los límites de este, con y sin IGV, tal como se indica a continuación:

Valor Referencial (VR)	Límite Inferior		Límite Superior	
	Con IGV	Sin IGV	Con IGV	Sin IGV
S/ 376,847.00 (TRESCIENTOS SETENTA Y SEIS MIL OCHOCIENTOS CUARENTA Y SIETE CON 00/100 SOLES)	S/ 339,162.30 (TRESCIENTOS TREINTA Y NUEVE MIL CIENTO SESENTA Y DOS CON 30/100 SOLES)	S/ 287,425.67 (DOSCIENTOS OCHENTA Y SIETE MIL CUATROSCIENTO VEINTICINCO CON 67/100 SOLES)	S/ 414,531.70 (CUATROCIENTOS CATORCE MIL QUINIENTOS TREINTA Y UNO CON 70/100 SOLES)	S/ 351,298.05 (TRESCIENTO CINCUENTA Y UN MIL DOSCIENTOS NOVENTA Y OCHO CON 05/100 SOLES)

- El valor referencial puede ser reservado de acuerdo a lo dispuesto en el numeral 34.5 del artículo 34 del Reglamento. En este caso, reemplazar este numeral por el siguiente:

### 1.3 VALOR REFERENCIAL RESERVADO

En los procedimientos de selección con valor referencial reservado no se aplican los límites mínimos y máximos para admitir la oferta económica, previstos en la Ley y el Reglamento.

Incorporar a las bases o eliminar, según corresponda.

## 1.4. EXPEDIENTE DE CONTRATACIÓN

Documento y fecha de aprobación del expediente de contratación	:	FORMATO N° 2 de Fecha 13/06/2023
Documento y fecha de aprobación del expediente técnico	:	RESOLUCION DE ALCALDIA N° 079-2023-MPVH/GM de fecha 13/06/2023
Documento y fecha de actualización del expediente técnico, de corresponder	:	No aplica
Tipo y número del procedimiento de selección que se convocó para la elaboración del expediente técnico, de corresponder	:	CONTRATO N° 118-2022-MPVH/GM

## 1.5. FUENTE DE FINANCIAMIENTO

### 00 RECURSOS ORDINARIOS

#### Importante

La fuente de financiamiento debe corresponder a aquella prevista en la Ley de Equilibrio Financiero del Presupuesto del Sector Público del año fiscal en el cual se convoca el procedimiento de selección.

#### 1.6. SISTEMA DE CONTRATACIÓN

El presente procedimiento se rige por el sistema de **SUMA ALZADA**, de acuerdo con lo establecido en el expediente de contratación respectivo.

#### 1.7. MODALIDAD DE EJECUCIÓN

No corresponde

#### 1.8. ALCANCES DEL REQUERIMIENTO

El alcance de la ejecución de la obra está definido en el Capítulo III de la presente sección de las bases.

#### 1.9. PLAZO DE EJECUCIÓN DE LA OBRA

El plazo de ejecución de la obra materia de la presente convocatoria, es de Noventa (90) días calendario, en concordancia con lo establecido en el expediente de contratación y en el expediente técnico de obra.

#### 1.10. COSTO DE REPRODUCCIÓN Y ENTREGA DE BASES Y DEL EXPEDIENTE TÉCNICO DE LA OBRA

Los participantes registrados tienen el derecho a recabar las bases y el expediente técnico de la obra en versión impresa o digital, según su elección, para cuyo efecto deben:

Pagar en	: En Caja de la Municipalidad Provincial de Vilcas Huamán
Recoger en	: En Oficina de Abastecimientos de la Municipalidad Provincial de Vilcas Huamán, sito Plaza Armas s/n, en Tercer piso
Costo de bases	: Impresa: S/ 10.00 (Diez con 00/100 soles)
Costo del expediente técnico	: Impreso: S/ 750.00 (Setecientos Cincuenta con 00/100 soles) Digital: S/ 20.00 (Veinte Con 00/100 soles)

Las bases y el expediente técnico se entregan inmediatamente después de realizado el pago correspondiente. Excepcionalmente, el expediente técnico en versión impresa puede ser entregado dentro del plazo máximo de un (1) día hábil de efectuado el pago.

##### Importante

- *La Entidad debe entregar una constancia o formulario de cargos en donde consta que el participante recibió el expediente técnico completo. Dicha constancia o formulario debe incluir un índice del contenido del expediente técnico y número de folios correspondientes.*
- *El costo de entrega del ejemplar de las bases y del expediente técnico, no puede exceder el costo de su reproducción.*

##### Advertencia

*Las Entidades deben cautelar bajo responsabilidad que la versión impresa y digital del expediente técnico correspondan a la versión original del expediente técnico aprobado.*

#### 1.11. ACCESO VIRTUAL AL EXPEDIENTE TÉCNICO DE LA OBRA

El expediente técnico de la obra en versión digital se encuentra publicado en el SEACE, obligatoriamente, desde la fecha de la convocatoria del presente procedimiento de selección.

Adicionalmente, el expediente técnico se encuentra publicado, el cual es de acceso libre y gratuito.

#### **1.12. BASE LEGAL**

- Ley N° 31278 Ley que aprueba créditos suplementarios para el financiamiento de mayores gastos en el marco de la reactivación economía, a favor de diversos pliegos del gobierno nacional, gobiernos regionales y gobiernos locales, y dicta otras medidas.
- Ley N° 31638 Ley de Presupuesto del Sector Público para el Año 2023.
- Ley de Equilibrio Financiero del Presupuesto del Sector Público del año fiscal 2023.
- Texto Único Ordenado de la Ley N° 30225, Ley de Contrataciones del Estado, aprobado por el Decreto Supremo N° 082 – 2019 – EF. Y su reglamento aprobado mediante Decreto Supremo Nro. 344-2018-EF y su modificatoria efectuada mediante Decretos Supremos Nro. 377-2019- EF, 168-202-EF, 162-2021-EF y Decreto Supremo Nro. 234-2022-EF
- Ley N 27806, Ley de Transparencia y de Acceso a la información Pública.
- Decreto Supremo N 004-2019-JUS que aprueba el T.U.O. de la ley N 27444 Ley del
- Procedimiento Administrativo General.
- Decreto Supremo Nro. 043-2003-PCM
- Decreto legislativo Nro. 295 – Código Civil
- Directivas, pronunciamiento y opiniones del Organismo Supervisor de las Contrataciones del Estado (OSCE).
- Resoluciones emitidas por el Tribunal de Contrataciones del estado

Las referidas normas incluyen sus respectivas modificaciones, de ser el caso.

## CAPÍTULO II DEL PROCEDIMIENTO DE SELECCIÓN

### 2.1. CALENDARIO DEL PROCEDIMIENTO DE SELECCIÓN

Según el cronograma de la ficha de selección de la convocatoria publicada en el SEACE.

#### Importante

*De conformidad con la vigesimosegunda Disposición Complementaria Final del Reglamento, en caso la Entidad (Ministerios y sus organismos públicos, programas o proyectos adscritos) haya difundido el requerimiento a través del SEACE siguiendo el procedimiento establecido en dicha disposición, no procede formular consultas u observaciones al requerimiento.*

### 2.2. CONTENIDO DE LAS OFERTAS

La oferta contendrá, además de un índice de documentos<sup>6</sup>, la siguiente documentación:

#### 2.2.1. Documentación de presentación obligatoria

##### 2.2.1.1. Documentos para la admisión de la oferta

- a) Declaración jurada de datos del postor. (**Anexo N° 1**)
- b) Documento que acredite la representación de quien suscribe la oferta.

En caso de persona jurídica, copia del certificado de vigencia de poder del representante legal, apoderado o mandatario designado para tal efecto.

En caso de persona natural, copia del documento nacional de identidad o documento análogo, o del certificado de vigencia de poder otorgado por persona natural, del apoderado o mandatario, según corresponda.

En el caso de consorcios, este documento debe ser presentado por cada uno de los integrantes del consorcio que suscriba la promesa de consorcio, según corresponda.

#### Advertencia

*De acuerdo con el artículo 4 del Decreto Legislativo N° 1246, las Entidades están prohibidas de exigir a los administrados o usuarios la información que puedan obtener directamente mediante la interoperabilidad a que se refieren los artículos 2 y 3 de dicho Decreto Legislativo. En esa medida, si la Entidad es usuaria de la Plataforma de Interoperabilidad del Estado – PIDE<sup>7</sup> y siempre que el servicio web se encuentre activo en el Catálogo de Servicios de dicha plataforma, no corresponderá exigir el certificado de vigencia de poder y/o documento nacional de identidad.*

- c) Declaración jurada de acuerdo con el literal b) del artículo 52 del Reglamento. (**Anexo N° 2**)
- d) Declaración jurada de cumplimiento del Expediente Técnico, según el numeral 3.1 del Capítulo III de la presente sección. (**Anexo N° 3**)

<sup>6</sup> La omisión del índice no determina la no admisión de la oferta.

<sup>7</sup> Para mayor información de las Entidades usuarias y del Catálogo de Servicios de la Plataforma de Interoperabilidad del Estado – PIDE ingresar al siguiente enlace <https://www.gobiernodigital.gob.pe/interoperabilidad/>

- e) Declaración jurada de plazo de ejecución de la obra. **(Anexo N° 4)**
- f) Promesa de consorcio con firmas legalizadas, de ser el caso, en la que se consigne los integrantes, el representante común, el domicilio común y las obligaciones a las que se compromete cada uno de los integrantes del consorcio, así como el porcentaje equivalente a dichas obligaciones. **(Anexo N° 5)**
- g) El precio de la oferta en **SOLES** y:
  - ✓ El desagregado de partidas, cuando el procedimiento se haya convocado a suma alzada.
  - ✓ Los precios unitarios, considerando las partidas según lo previsto en el último párrafo del literal b) del artículo 35 del Reglamento.

Asimismo, la oferta incluye el monto de la prestación accesorio, cuando corresponda. **(Anexo N° 6)**

El precio total de la oferta y los subtotales que lo componen deben ser expresados con dos (2) decimales. Los precios unitarios pueden ser expresados con más de dos (2) decimales.

#### Importante

- *El órgano encargado de las contrataciones o comité de selección, según corresponda, no puede incorporar documentos adicionales para la admisión de la oferta a los establecidos en este acápite.*
- *El análisis de precios unitarios y el detalle de los gastos generales fijos y variables de la oferta se presentan para el perfeccionamiento del contrato.*
- *El órgano encargado de las contrataciones o comité de selección, según corresponda, declara no admitidas las ofertas que no se encuentren dentro de los límites del valor referencial previstos en el numeral 28.2 del artículo 28 de la Ley. Asimismo, verifica la presentación de los documentos requeridos. De no cumplir con lo requerido, la oferta se considera no admitida.*

#### 2.2.1.2. Documentos para acreditar los requisitos de calificación

Incorporar en la oferta los documentos que acreditan los **“Requisitos de Calificación”** que se detallan en el numeral 3.2 del Capítulo III de la presente sección de las bases.

#### 2.2.2. Documentación de presentación facultativa:

- a) En el caso de microempresas y pequeñas empresas integradas por personas con discapacidad, o en el caso de consorcios conformados en su totalidad por estas empresas, deben presentar la constancia o certificado con el cual acredite su inscripción en el Registro de Empresas Promocionales para Personas con Discapacidad<sup>8</sup>.
- b) Solicitud de bonificación del cinco por ciento (5%) por tener la condición de micro y pequeña empresa **(Anexo N°11)**.

#### Importante para la Entidad

- *En caso el órgano encargado de las contrataciones o comité de selección, según corresponda, considere evaluar otros factores además del precio, incluir el siguiente literal:*
- c) *Incorporar en la oferta los documentos que acreditan los **“Factores de Evaluación”***

<sup>8</sup> Dicho documento se tendrá en consideración en caso de empate, conforme a lo previsto en el artículo 91 del Reglamento.



establecidos en el Capítulo IV de la presente sección de las bases, a efectos de obtener el puntaje previsto en dicho Capítulo para cada factor.

- Si durante la fase de actos preparatorios, las Entidades advierten que es posible la participación de proveedores que gozan del beneficio de la exoneración del IGV prevista en la Ley N° 27037, Ley de Promoción de la Inversión en la Amazonía, consignar el siguiente literal:
- d) Los postores que apliquen el beneficio de la exoneración del IGV previsto en la Ley N° 27037, Ley de Promoción de la Inversión en la Amazonía, deben presentar la Declaración Jurada de cumplimiento de condiciones para la aplicación de la exoneración del IGV. **(Anexo N° 7)**
- En el caso de contratación de obras que se ejecuten fuera de la provincia de Lima y Callao, cuyo valor referencial del procedimiento de selección no supere los novecientos mil Soles (S/. 900,000.00), consignar el siguiente literal:
- e) Los postores con domicilio en la provincia donde se ejecutará la obra, o en las provincias colindantes, sean o no pertenecientes al mismo departamento o región, pueden presentar la solicitud de bonificación por obras ejecutadas fuera de la provincia de Lima y Callao, según **Anexo N° 8**.

Lo mismo aplica en el caso de procedimientos por relación de ítems cuando el monto del valor referencial de algún ítem no supere dicho monto, en cuyo caso debe consignarse el o los ítems, en los cuales los postores pueden solicitar la referida bonificación, adicionando el siguiente párrafo:

Dicha solicitud se puede presentar en el [CONSIGNAR EL ÍTEM O ÍTEMS, SEGÚN CORRESPONDA, EN LOS QUE SE PUEDE SOLICITAR LA BONIFICACIÓN].

**Incorporar a las bases o eliminar, según corresponda.**

#### **Advertencia**

*El órgano encargado de las contrataciones o comité de selección, según corresponda, no podrá exigir al postor la presentación de documentos que no hayan sido indicados en los acápite "Documentos para la admisión de la oferta", "Requisitos de calificación" y "Factores de evaluación".*

### **2.3. REQUISITOS PARA PERFECCIONAR EL CONTRATO**

El postor ganador de la buena pro debe presentar los siguientes documentos para perfeccionar el contrato:

- a) Garantía de fiel cumplimiento del contrato.
- b) Garantía de fiel cumplimiento por prestaciones accesorias, de ser el caso.
- c) Solicitud para la constitución del fideicomiso, en el marco de lo establecido en el literal a) del numeral 184.9 del artículo 184 del Reglamento, de ser el caso<sup>9</sup>.
- d) Contrato de consorcio con firmas legalizadas ante Notario de cada uno de los integrantes, de ser el caso.
- e) Código de cuenta interbancaria (CCI) o, en el caso de proveedores no domiciliados, el número de su cuenta bancaria y la entidad bancaria en el exterior.
- f) Copia de la vigencia del poder del representante legal de la empresa que acredite que cuenta con facultades para perfeccionar el contrato, cuando corresponda.
- g) Copia de DNI del postor en caso de persona natural, o de su representante legal en caso de persona jurídica.

#### **Advertencia**

<sup>9</sup> Cuando la Entidad no haya incorporado en las bases la obligación de constituir un fideicomiso para la administración de los adelantos destinados a la ejecución de obra, el postor adjudicado puede presentar la solicitud para la constitución del fideicomiso.

*De acuerdo con el artículo 4 del Decreto Legislativo N° 1246, las Entidades están prohibidas de exigir a los administrados o usuarios la información que puedan obtener directamente mediante la interoperabilidad a que se refieren los artículos 2 y 3 de dicho Decreto Legislativo. En esa medida, si la Entidad es usuaria de la Plataforma de Interoperabilidad del Estado – PIDE<sup>10</sup> y siempre que el servicio web se encuentre activo en el Catálogo de Servicios de dicha plataforma, no corresponderá exigir los documentos previstos en los literales e) y f).*

- h) Domicilio para efectos de la notificación durante la ejecución del contrato.
- i) Autorización de notificación de la decisión de la Entidad sobre la solicitud de ampliación de plazo mediante medios electrónicos de comunicación <sup>11</sup>. **(Anexo N°12)**
- j) Constancia de capacidad libre de contratación expedida por el RNP<sup>12</sup>.
- k) Programa de Ejecución de Obra (CPM) el cual presenta la ruta crítica y el calendario de avance de obra valorizado.
- l) Calendario de adquisición de materiales e insumos necesarios para la ejecución de obra, en concordancia con el calendario de avance de obra valorizado. Este calendario se actualiza con cada ampliación de plazo otorgada, en concordancia con el calendario de avance de obra valorizado vigente.

#### **Importante para la Entidad**

*En el caso de obras bajo la modalidad de ejecución llave en mano, cuando se haya previsto otorgar adelanto para equipamiento y mobiliario, con respecto al literal anterior, considerar el siguiente texto:*

- l) Calendario de adquisición de materiales e insumos necesarios para la ejecución de obra, que incluye el equipamiento y mobiliario cuando corresponda, de acuerdo con el calendario de avance de obra valorizado. Este calendario se actualiza con cada ampliación de plazo otorgada, en concordancia con el calendario de avance de obra valorizado vigente.*

**Incorporar a las bases o eliminar, según corresponda.**

- m) Calendario de utilización de equipo, en caso la naturaleza de la contratación lo requiera.
- n) Memoria en la que se señalen las consideraciones que se han tomado en cuenta para la elaboración de los documentos indicados en los literales k), l) y m).
- o) Análisis de precios unitarios de las partidas y detalle de los gastos generales fijos y variables de la oferta, en caso de obras sujetas a precios unitarios<sup>13</sup>.
- p) Desagregado por partidas que dio origen a la oferta, en caso de obras a suma alzada.
- q) Copia de documentos que sustenten la propiedad, la posesión, el compromiso de compra venta o alquiler u otro documento que acredite la disponibilidad del requisito de calificación equipamiento estratégico. En el caso que el postor ganador sea un consorcio los documentos de acreditación de este requisito pueden estar a nombre del consorcio o de uno de sus integrantes.
- r) Copia de los diplomas que acrediten la formación académica requerida del plantel profesional clave, en caso que el grado o título profesional requerido no se encuentre publicado en el Registro Nacional de Grados Académicos y Títulos Profesionales a cargo de la Superintendencia Nacional de Educación Superior Universitaria – SUNEDU<sup>14</sup>.
- s) Copia de (i) contratos y su respectiva conformidad o (ii) constancias o (iii) certificados o (iv) cualquier otra documentación que, de manera fehaciente demuestre la experiencia del personal que conforma el plantel profesional clave.

#### **Importante**

<sup>10</sup> Para mayor información de las Entidades usuarias y del Catálogo de Servicios de la Plataforma de Interoperabilidad del Estado – PIDE ingresar al siguiente enlace <https://www.gobiernodigital.gob.pe/interoperabilidad/>

<sup>11</sup> En tanto se implemente la funcionalidad en el SEACE, de conformidad con la Primera Disposición Complementaria Transitoria del Decreto Supremo N° 234-2022-EF.

<sup>12</sup> Este requisito no aplica para procedimientos de contratación directa por la causal de carácter de secreto, secreto militar o por razones de orden interno.

<sup>13</sup> La Entidad puede requerir este documento en caso de obras a suma alzada.

<sup>14</sup> <https://enlinea.sunedu.gob.pe/>

- La Entidad debe aceptar las diferentes denominaciones utilizadas para acreditar la carrera profesional requerida, aun cuando no coincida literalmente con aquella prevista en los requisitos de calificación (por ejemplo Ingeniería Ambiental, Ingeniería en Gestión Ambiental, Ingeniería y Gestión Ambiental u otras denominaciones).
- Los documentos que acreditan la experiencia del personal deben incluir como mínimo los nombres y apellidos del profesional, el cargo desempeñado, el plazo de la prestación indicando el día, mes y año de inicio y culminación, el nombre de la Entidad u organización que emite el documento, la fecha de emisión y nombres y apellidos de quien suscribe el documento.

En caso estos documentos establezcan el plazo de la experiencia adquirida por el profesional en meses sin especificar los días la Entidad debe considerar el mes completo.

De presentarse experiencia ejecutada paralelamente (traslape), para el cómputo del tiempo de dicha experiencia sólo se considerará una vez el periodo traslapado. No obstante, de presentarse periodos traslapados en el residente de obra, no se considera ninguna de las experiencias acreditadas, salvo la ejecución de obras por paquete.

Se considerará aquella experiencia que no tenga una antigüedad mayor a veinticinco (25) años anteriores a la fecha de la presentación de ofertas.

Asimismo, la Entidad debe valorar de manera integral los documentos presentados para acreditar dicha experiencia. En tal sentido, aun cuando en los documentos presentados la denominación del cargo o puesto no coincida literalmente con aquella prevista en los requisitos de calificación, se deberá validar la experiencia si las actividades que realizó el profesional corresponden con la función propia del cargo o puesto requerido.

- Cuando el postor ganador de la buena pro presenta como plantel profesional clave a profesionales que se encuentren prestando servicios como residente o supervisor en obras contratadas por la Entidad que no cuentan con recepción, procede otorgar plazo adicional para subsanar, conforme lo previsto en el literal a) del artículo 141 del Reglamento.
- En caso que el postor ganador de la buena pro sea un consorcio, las garantías que presente este para el perfeccionamiento del contrato, así como durante la ejecución contractual, de ser el caso, además de cumplir con las condiciones establecidas en el artículo 33 de la Ley y en el artículo 148 del Reglamento, deben consignar expresamente el nombre completo o la denominación o razón social de los integrantes del consorcio, en calidad de garantizados, de lo contrario no podrán ser aceptadas por las Entidades. No se cumple el requisito antes indicado si se consigna únicamente la denominación del consorcio, conforme lo dispuesto en la Directiva "Participación de Proveedores en Consorcio en las Contrataciones del Estado".
- En los contratos de ejecución de obras que celebren las Entidades con las micro y pequeñas empresas, estas últimas pueden otorgar como garantía de fiel cumplimiento el diez por ciento (10%) del monto del contrato, porcentaje que es retenido por la Entidad durante la primera mitad del número total de pagos a realizarse, de forma prorrateada en cada pago, con cargo a ser devuelto a la finalización del mismo, conforme lo establece el numeral 149.4 del artículo 149 del Reglamento y numeral 151.3 del artículo 151 del Reglamento, siempre que:
  - a) El procedimiento de selección original del cual derive el contrato a suscribirse sea una Adjudicación Simplificada.
  - b) El plazo de ejecución de la obra sea igual o mayor a sesenta (60) días calendario; y,
  - c) El pago a favor del contratista considere, al menos, dos (2) valorizaciones periódicas, en función del avance de obra.

Para dicho efecto los postores deben encontrarse registrados en el REMYPE, consignando en la Declaración Jurada de Datos del Postor (Anexo N° 1) o en la solicitud de retención de la garantía durante el perfeccionamiento del contrato, que tienen la condición de MYPE, lo cual será verificado por la Entidad en el link <http://www2.trabajo.gob.pe/servicios-en-linea-2-2> opción consulta de empresas acreditadas en el REMYPE.

#### **Importante para la Entidad**

En caso se determine que adicionalmente se puede considerar otro tipo de documentación a ser presentada para el perfeccionamiento del contrato, consignar el siguiente literal:

- t) [DE ACUERDO AL OBJETO CONTRACTUAL CONVOCADO REQUERIR LA PRESENTACIÓN DE OTROS DOCUMENTOS, SEGÚN CORRESPONDA].

*Incorporar a las bases o eliminar, según corresponda.*

#### Importante

- *Corresponde a la Entidad verificar que las garantías presentadas por el postor ganador de la buena pro cumplan con los requisitos y condiciones necesarios para su aceptación y eventual ejecución; sin perjuicio de la determinación de las responsabilidades funcionales que correspondan.*
- *De conformidad con el Reglamento Consular del Perú aprobado mediante Decreto Supremo N° 076-2005-RE para que los documentos públicos y privados extendidos en el exterior tengan validez en el Perú, deben estar legalizados por los funcionarios consulares peruanos y refrendados por el Ministerio de Relaciones Exteriores del Perú, salvo que se trate de documentos públicos emitidos en países que formen parte del Convenio de la Apostilla, en cuyo caso bastará con que estos cuenten con la Apostilla de la Haya<sup>15</sup>.*
- *La Entidad no puede exigir documentación o información adicional a la consignada en el presente numeral para el perfeccionamiento del contrato.*

## 2.4. PERFECCIONAMIENTO DEL CONTRATO

El contrato se perfecciona con la suscripción del documento que lo contiene. Para dicho efecto el postor ganador de la buena pro, dentro del plazo previsto en el artículo 141 del Reglamento, debe presentar la documentación requerida en **MESA DE PARTES DE LA MUNICIPALIDAD PROVINCILA DE VILCAS HUAMAN, SITO EN PLAZA PRINCIPAL S/N Vilcas Huamán.**

#### Importante

*En el caso de contratación de obras por paquete, se debe suscribir un contrato por cada obra incluida en el paquete.*

#### Importante para la Entidad

*Esta disposición solo debe ser incluida en el caso que la Entidad considere la entrega del adelanto directo y para materiales e insumos:*

## 2.5. ADELANTOS<sup>16</sup>

### 2.5.1 ADELANTO DIRECTO

**“La Entidad no otorgará adelantos”.**

### 2.5.2 ADELANTO PARA MATERIALES E INSUMOS

**“La Entidad no otorgará adelantos”.**

## 2.6. VALORIZACIONES

El periodo de valorización será **MENSUAL.**

<sup>15</sup> Según lo previsto en la Opinión N° 009-2016/DTN.

<sup>16</sup> Si la Entidad ha previsto la entrega de adelantos, debe prever el procedimiento para su entrega, conforme a lo previsto en los artículos 181 y 182 del Reglamento.

#### Importante

- Cuando el periodo de valorización establecido por la Entidad sea el mensual, el plazo del pago de la valorización se registrará por lo dispuesto en el numeral 194.7 del artículo 194 del Reglamento. En cambio, si la Entidad prevé un periodo de valorización distinto al mensual, se debe establecer los plazos y procedimiento aplicables para la valorización, teniendo en consideración lo dispuesto en el numeral 194.6 del referido artículo, así como el plazo para el pago de las valorizaciones.
- Las valorizaciones de obra se presentan a través del módulo de ejecución contractual del SEACE. Dicha obligación aplica a los contratos de obra que deriven de procedimientos de selección para la ejecución de obras, convocados a partir de la entrada en vigencia de la Directiva N° 001-2022-OSCE/CD "Gestión de las valorizaciones de obra a través del SEACE"<sup>17</sup>. Mediante comunicado el OSCE publica y difunde la relación de Entidades obligadas a usar la sección de valorizaciones electrónicas como medio para la gestión de las valorizaciones de obra. El primer listado de entidades obligadas se encuentra publicado en el siguiente enlace:

<https://www.gob.pe/institucion/osce/noticias/575017-comunicado-n-001-2022-osce>.

#### 2.7. PLAZO PARA EL PAGO DEL SALDO DE LA LIQUIDACIÓN DEL CONTRATO DE OBRA

La Entidad o el contratista, según corresponda, deben efectuar el pago del monto correspondiente al saldo de la liquidación del contrato de obra, en el plazo de 30 días calendario, computados desde el día siguiente del consentimiento de la liquidación. Para tal efecto, la parte que solicita el pago debe presentar el comprobante de pago respectivo.

<sup>17</sup> Aprobada mediante Resolución N° 002-2022-OSCE-PRE y modificada mediante Resolución N° 042-2022-OSCE/PRE, publicadas en el Diario Oficial El Peruano el 10 de enero de 2022 y 5 de marzo de 2022, respectivamente.



## CAPÍTULO III REQUERIMIENTO

### 3.1 EXPEDIENTE TÉCNICO E INFORMACIÓN COMPLEMENTARIA DEL EXPEDIENTE TÉCNICO



## **TERMINOS DE REFERENCIA**

### **1 DENOMINACIÓN DE LA CONTRATACIÓN**

EJECUCION DE OBRA: “RENOVACION DE PUENTE; EN EL(LA) PUENTE CARROZABLE DE ESTANCIAPATA EN LA LOCALIDAD DE VILCAS HUAMÁN, DISTRITO DE VILCAS HUAMÁN, PROVINCIA VILCAS HUAMÁN, DEPARTAMENTO DE AYACUCHO” C.U.I. N° 2535204

### **2 FINALIDAD PUBLICA**

La finalidad Publica es mejorar el transito vehicular peatonal, el cual unirá en forma rápida las localidades ubicadas en el tramo vial entre las localidades de ESTANCIAPATA – VILCAS HUAMAN, el cual se encuentra alineado con los objetivos institucionales y deberán ejecutarse sobre la base del Expediente Técnico Aprobado.

### **3 ANTECEDENTES GENERALES**

La implementación del presente proyecto se genera por el interés de los pobladores de la localidad de Estanciapata, debido a que el puente Estanciapata se encuentra en un estado avanzado de deterioro.

El proyecto de mejoramiento del puente Estanciapata es un anhelo de la comunidad del área de influencia y ha sido materia de estudio con miras a su ejecución, existiendo diversos antecedentes que han sido usados como referencia, siendo el más reciente el IOARR aprobado con el Código Único de Inversión 2535204 de la Municipalidad Provincial de Vilcas Huamán.

Así mismo, este proyecto tiene incidencia en el ámbito local, puesto que permitirá coadyuvar la salida de productos agropecuarios al mercado local y regional, convirtiéndose en una infraestructura de apoyo a la producción, disminuyendo sus costos operativos, además del mejoramiento de la accesibilidad a los servicios básicos de salud y educación.

Por tal motivo la Municipalidad Provincial de Vilcas Huamán a través de la Gerencia de Obras, Desarrollo urbano y rural, dentro del Plan de Inversiones del Año Fiscal 2022 y dentro de su interés por crear una infraestructura adecuada para un mejor servicio a la comunidad, tiene como objetivo implementar el Proyecto “**RENOVACION DE PUENTE; EN EL(LA) PUENTE CARROZABLE DE ESTANCIAPATA EN LA LOCALIDAD VILCAS HUAMAN DISTRITO DE VILCAS HUAMAN, PROVINCIA DE VILCAS HUAMAN, DEPARTAMENTO DE AYACUCHO**”

La responsabilidad de asumir los gastos de operación y mantenimiento estará a cargo de la Municipalidad Provincial de Vilcas Huamán, a través de la Gerencia de Obras, Desarrollo Urbano y Rural.



La población en general se encuentra de acuerdo con la consecución del proyecto, así como las autoridades la Municipalidad Provincial de Vilcas Huamán. El alcalde de la Municipalidad Provincial de Vilcas Huamán, dentro del estudio del proyecto hace las coordinaciones respectivas para hacer realidad este proyecto en beneficio de la sociedad de tal manera tenga una buena supervisión en la ejecución y en el mantenimiento de la misma. Por tal motivo están dispuestas a participar en la etapa de ejecución y operación del mejoramiento de la infraestructura.

#### 4 OBJETIVOS DEL ESTUDIO

##### 4.1 Objetivo General

El propósito u objetivo central del presente proyecto consiste en contar con: UNA ADECUADA SERVIABIABILIDAD DEL PUENTE ESTANCIAPATA DEL DISTRITO DE VILCAS HUAMÁN, para una mejor y mayor transitabilidad, satisfaciendo las necesidades mínimas de los usuarios, generando mayor continuidad del desarrollo económico y comercial en el área de influencia del proyecto.

##### 4.2 Objetivos Específicos:

- Construcción del puente vehicular peatonal 7.00 metros lineales de longitud y 6.4 metros lineales de ancho (incluye ancho de carril y veredas) con losa de  $f'c=280\text{kg/cm}^2$  de doble vía con la finalidad de mejorar la transitabilidad de los vehículos.
- Las 2 veredas peatonales de concreto armado de  $f'c=280\text{kg/cm}^2$ , de 1.20 metros de ancho, con la finalidad de mejorar la transitabilidad y mayor seguridad de los peatones, que se ubicaran de acuerdo a lo especificado en los planos.
- Colocación de baranda vehicular y peatonal de tubo de fierro galvanizado de 2" y 3" para una mayor seguridad vehicular y peatonal.

#### 5 FUENTE DE FINANCIAMIENTO GENERAL

Sera financiado por el MTC, según de decreto N°175-2022-EF, para la Ejecución, Expediente Técnico y supervisión.

#### 6 PROCEDIMIENTO DE SELECCIÓN

Adjudicación simplificada.

#### 7 CONSIDERACIONES GENERALES

##### 7.1 Información general de la obra.

##### 7.1.1 Nombre de la obra:

"RENOVACION DE PUENTE; EN EL(LA) PUENTE CARROZABLE DE ESTANCIAPATA EN LA LOCALIDAD DE VILCAS HUAMÁN, DISTRITO DE VILCAS HUAMÁN, PROVINCIA VILCAS HUAMÁN, DEPARTAMENTO DE AYACUCHO"



#### 7.1.2 UBICACIÓN POLÍTICA:

Región : Ayacucho

Provincia : Vilcas Huamán

Distritos : Vilcas Huamán

Lugar : Estanciapata.

Imagen N°01 Ubicación del Proyecto en el distrito de Vilcas Huamán



Ubicación del departamento de Ayacucho  
Vilcas Huamán



Ubicación de la provincia de



de la provincia  
ashuamán



TERMINOS DE REFERENCIA PARA LA EJECUCIÓN: "RENOVACION DE PUENTE; EN EL(LA) PUENTE CARROZABLE DE ESTANCIAPATA EN LA LOCALIDAD DE VILCAS HUAMÁN, DISTRITO DE VILCAS HUAMÁN, PROVINCIA VILCAS HUAMÁN, DEPARTAMENTO DE AYACUCHO" C.U.I. N° 2535204

Página 3 de 58





Ubicación del distrito de Vilcas Huamán  
Estanciapata

Ubicación del proyecto puente

### 7.1.3 Ubicación geográfica:

COORDENADAS UTM WGS 84			
NOMBRE	ESTE (m)	NORTE (m)	ELEV. (msnm)
A	613290.300	8489158.777	3495
B	613296.672	8489159.367	3495
C	613291.139	8489149.716	3495
D	613297.511	8489150.306	3495

### 7.1.4 Límites y/o linderos

El área donde se desarrolla el proyecto tiene como límites los siguientes puntos geográficos más importantes.

#### Tramo: Vilcas Huamán - Estanciapata

- Por el Norte, distrito de Vischongo y concepción - Ayacucho.
- Por el Sur, distrito de Huambalpa-Ayacucho
- Por el Este, distrito de Saurama - Ayacucho
- Por el Oeste, provincias de Cangallo y Víctor Fajardo

### 7.1.5 Vías de acceso

Las rutas de acceso a la zona del proyecto se muestran en el cuadro que se presentan a continuación:

Cuadro Accesibilidad al área de influencia del proyecto al Tramo I.

De	A	Dist. (Km)	Tiempo	Tipo de Vía
Lima	Ayacucho	649.38	9Hr 00min	Asfaltada
Ayacucho	Vilcas Huamán	102	2Hr 14min	Asfaltada
Vilcas Huamán	Estanciapata	1.4	5 min	Afirmado

Fuente: Elaboración Propia.



Desde la ciudad de Ayacucho, el ingreso inicial a la zona del proyecto se encuentra desde la Provincia Vilcas Huamán (carretera AY-1011), el tramo es de Vilcas Huamán a Estanciapata.



Imagen N°03: Ruta departamental: AY-1014 tramo a intervenir. Vilcas Huamán a Estanciapata total de 1.5 Km.

#### 7.1.6 Altitud de la Zona

Se encuentra a una altura promedio de 3495 m.s.n.m.

#### 7.1.7 Condición Climática

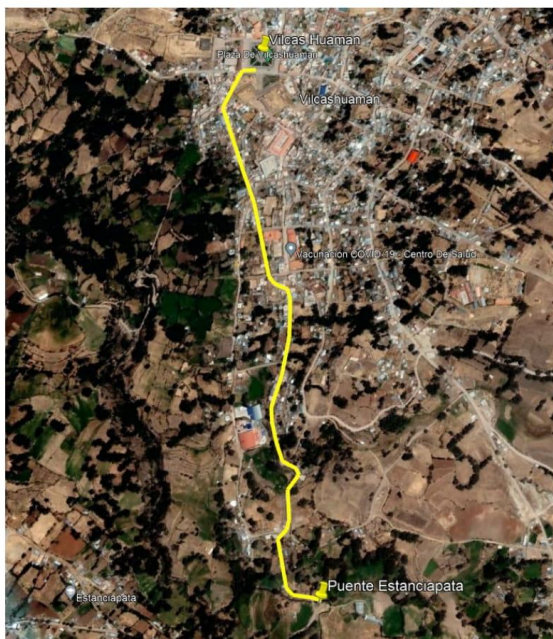
El clima predominante de la provincia es frío y lluvioso, con deficiencia de lluvias en otoño e invierno, localizadas entre los 1900 m y 4350 m. La mayor parte de la provincia se ubica en la zona intermedia, caracterizado por un clima frío, con temperaturas promedio de 12 °C. Posee días prolongados anuales expuestos a heladas.

La precipitación pluvial, como expresión del comportamiento de los fenómenos de la naturaleza inicia en el mes de setiembre y concluye en el mes de abril, mostrándose con mayor intensidad en los meses de enero,



febrero y marzo, época donde incrementa el caudal de los ríos y riachuelos. La precipitación acumulada promedio máximo total del año es de 1,119 mm, promedio mínimo de 410 mm y una precipitación media mensual de 164 mm. Asimismo la humedad Relativa más elevada se presenta en el mes de marzo con 70.6% y la más bajas se presentan en los meses de junio y julio.

La temperatura media anual máxima es de 19°C y la media anual mínima es de 3.7 °C.

#### 7.1.8 Estado actual del Puente

Con la finalidad de poder identificar adecuadamente el problema central es necesario efectuar un diagnóstico de la situación actual, se requirió el levantamiento de información secundaria y primaria relacionada a la situación del transporte, de la población afectada y de la identificación de peligros; analizando evolución y gravedad de la misma.

Actualmente el puente Estanciapata se encuentra en un avanzado estado de deterioro generando lentitud e inseguridad en el transporte ocasionando malestar en la población y deterioro. Es una zona acoplada que da acceso para el pase vehicular y peatonal para tener acceso de la vía en cual no cuenta con una infraestructura adecuada.

Es necesario resaltar que los beneficios socioeconómicos proporcionados por las vías terrestres influyen en la reducción de los costos de transporte, el acceso a nuevos centros de empleo, la contratación de trabajadores locales en obras en sí, el mayor acceso a la atención médica y otros servicios sociales y el fortalecimiento de las economías locales; todo esto en un escenario donde se cuente con una infraestructura vial en buenas condiciones, con las características mínimas de diseño.

Puente Estanciapata L=7m.

**Situación actual:** se tiene dimensiones de 6m de longitud y de ancho 3m, se observa el pase del agua.

**Planteamiento estructural:** se plantea dimensiones de longitud luz libre del puente 6m, longitud de la losa de 7m y 0.45m de espesor. El ancho del puente es de 6.40m y las medidas de las alas del puente son de 3.80m de altura con una base de 2.50m según calculo estructural.



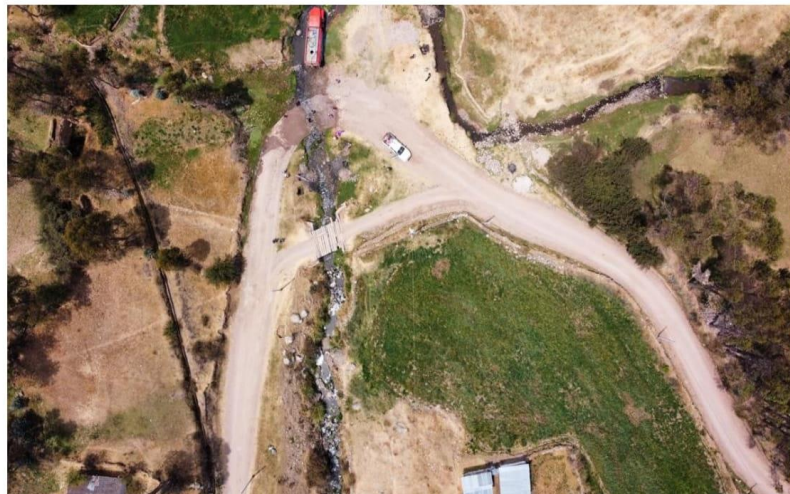

Fotografía 01: Vista panorámica del Puente Estancia Pata



Fotografía 02: Puente Estancia Pata en malas condiciones



#### 7.1.9 Construcción del puente Estanciapata

Se plantea la construcción del puente vehicular peatonal de 7 metros lineales de longitud de losa, 6m de longitud luz libre, 0.45m de espesor, 6.40 metros lineales de ancho pase vehicular y 1.2m de vereda en cada lado. Se realizará la construcción de dos veredas peatonales con barandas para una mayor seguridad vehicular y peatonal. Las medidas de las alas del puente son de 3.80m de altura con una base de 2.50m según calculo estructural.

#### 7.1.10 Generalidades

La Municipalidad Provincial de Vilcas Huamán, tiene amplia competencia para regular el transporte dentro de su jurisdicción, impulsando la generación de líneas permanentes de transportes.

Dentro del centro poblado de Estanciapata se tiene la necesidad de hacer uso de puentes vehiculares sobre el cauce de la quebrada Pachahuaycco, que permita el paso de vehículos, puesto que para acudir a la ciudad capital los pobladores en su mayoría tiene q pasar por el distrito de Vilcas Huamán y de esta manera hacer uso del puente carrozable Estanciapata, por lo que se estarían beneficiando indirectamente con el ahorro de tiempo de viaje, costo de operación vehicular y de transporte.

Cotidianamente la población del distrito de Vilcas Huamán, se ve afectados por el mal estado de las vías por las que transitan actualmente los vehículos pesados en el tramo Estanciapata - Vilcas Huamán, y el crecimiento del caudal de la quebrada Pachahuaycco, por ello es de gran importancia la construcción del puente Estanciapata.

#### 7.2 Actividades y/o metas del Proyecto.

El proyecto contempla las siguientes metas:

RESUMEN DE METAS PROPUESTAS			
ITEM S	DESCRIPCIÓN	UNIDA D	CANTIDA D
1.	PUENTE LLUNCUNA		
1.1.	Renovación de puente	und	01

### 8 MEMORIA DESCRIPTIVA DE LOS ESTUDIOS BÁSICOS DE INGENIERÍA

#### 8.1 Estudios de Topografía y compatibilidad de trazo

Recopilación de información:

Para la elaboración del estudio, se ha obtenido la siguiente información:

#### Trabajo de campo



Los trabajos de campo consistieron básicamente en el control topográfico, el cual fue llevado a cabo en forma diaria, los datos correspondientes al levantamiento topográfico han sido procesados en sistemas computarizados, utilizando el software "CIVIL 3D 2021" para el procesamiento desde el ingreso, de datos representación de los datos tomados en campo a planos topográficos, cálculos dinámicos, gráficos, entre otros.

La toma de datos se efectuó con Dron, GPS GARMIN, wincha, flexómetro, cámara fotográfica digital, pintura, libretas de campo e implementos de seguridad.

#### Equipos utilizados

Los trabajos topográficos se realizaron utilizando los siguientes equipos y herramientas, de propiedad de la consultora:

- Estación Total Sokkia
- Un trípode de soporte.
- 01 GPS Navegador Garmin
- 02 porta Prismas y prismas Simples
- 02 bastones Telescópicos
- Una cinta métrica de 50 metros.
- Cuadernos de campo.

#### Levantamiento topográfico:

Se entiende por levantamiento topográfico al conjunto de actividades que se realizan en campo con el objeto de capturar la información necesaria que permita determinar las coordenadas rectangulares de los puntos del terreno, ya sea directamente o mediante un proceso de cálculo, con las cuales se obtiene la representación gráfica del terreno levantado, el área y volúmenes de tierra cuando así se requiera.

El levantamiento topográfico se realizó en coordenadas globales, considerando el primer punto de estación, que está ubicada en ambos márgenes de los estribos existentes.

Para la toma de puntos con el dron, en primer lugar, se ingresa los datos obtenidos con el GPS GARMIN de las coordenadas y la cota del punto de estación y de igual manera del punto referencial, una vez introducida las coordenadas y la cota del punto de referencia, la

CUADRO DE BENCH MARK				
N°	NORTE	ESTE	COTA M.S.N. M	MONUMENTACION





<b>BM0 1</b>	613289.05 91	8489157.662 5	3533.96	Margen derecha de Estribo Existente
<b>BM0 2</b>	613290.86 54	8489150.690 8	3534.33	Margen izquierda de Estribo Existente

Los BM se ubican en el margen derecho e izquierdo de los estribos existentes.

### 8.2 Estudios de Suelos y Geotecnia

El estudio de suelos, según la inspección visual realizada en campo y los ensayos realizados se plantea una profundidad mínima cimentación de  $D_f = 1.50\text{m}$ . Esta dimensión se medirá a partir del nivel del terreno natural.

Los parámetros para diseño – resistente se ha considera los siguientes valores:

Factor de tipo de suelo:  $S_2 = 1.50$ .

Factor de Zonificación Sísmica:  $Z = 0.35$ .

Periodo predominante del suelo:  $T_p = 0.060\text{seg}$ .

La capacidad portante del suelo para una zapata de dimensiones  $L=1\text{m}$ ,  $B=1\text{m}$ , y una profundidad igual a  $2.50\text{m}$  en la calicata es:

Calicata N	Qu (Kg/cm2)	Qadm(Kg/cm2)
Estribo Izquierdo	7.10	2.37
Estribo Derecho	2.56	0.85

### 8.3 Estudios de Hidrología e Hidráulica

El estudio hidráulico se enfoca en la determinación de los niveles de agua en la sección proyectada del puente Estanciapata. Se utilizará el caudal de tiempo de retorno ( $T_r$ ) de 100 años igual  $14.91\text{m}^3/\text{s}$ , y como comprobación un caudal de 500 años de  $T_r$  igual a  $20.95\text{m}^3/\text{s}$ , de acuerdo a las recomendaciones del MTC.

La profundidad de socavación determinada a partir de dos metodologías: HEC-6 y Lischvan Lebediev, es igual a  $1.15\text{m}$ , a partir del cual se define la ubicación de la cimentación a una profundidad de  $1.20\text{m}$ .



Figura. Nivel máximo del caudal

#### 8.4 Estudios de Estructuras y Obras de Arte

Corresponde a la descripción de las estructuras y los criterios del diseño del puente tipo losa denominado Estanciapata que se construirá sobre el cauce de la quebrada Pachahuaycco.

##### 8.4.1 Concepción estructural:

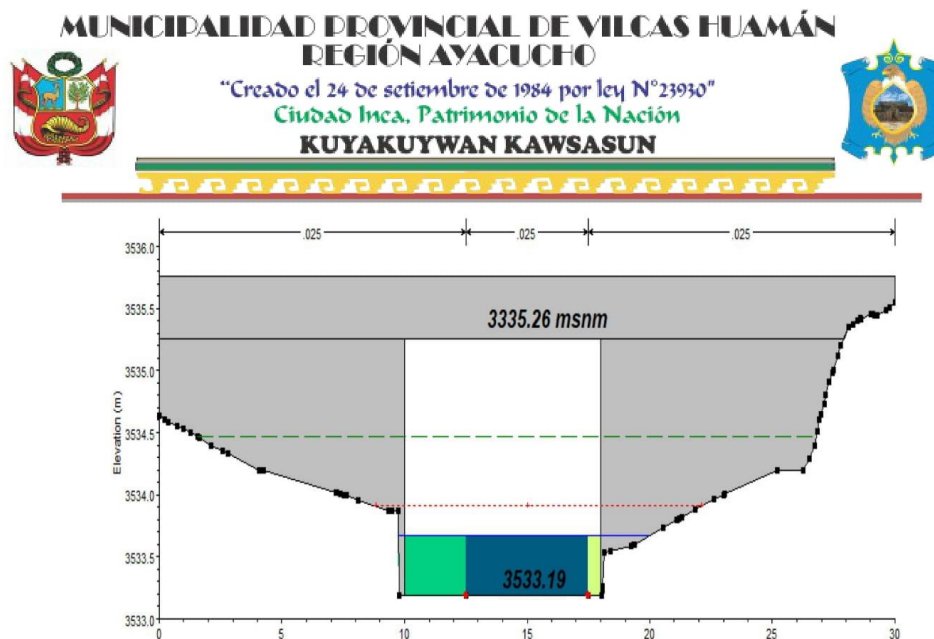
El puente Estanciapata, presenta losa de concreto de una luz de 6m, que se determinó en consideración la topografía y el ancho estable del cauce del lugar de emplazamiento, observación hidrológica de las huellas dejadas de aguas máximas, aguas mínimas; datos geológicos y geotécnicos de los diferentes proyectos ejecutados en la zona. Todo el conjunto estructural del puente conforma la superficie de rodadura de una vía, cuyo diseño proporciona la resistencia y la rigidez necesaria para soportar las cargas de diseño del puente dentro de los rangos apropiados de seguridad y economía. Todo el conjunto de la superestructura será apoyado sobre la subestructura estribos de concreto armado en ambas márgenes, estas a su vez se sustentarán en el suelo de fundación.

##### 8.4.2 Descripción de subestructura:

La subestructura está constituida por dos estribos de concreto armado de  $f'c=210$  kg/cm<sup>2</sup>. El estribo derecho y estribo izquierdo serán de tipo muro de contención en voladizo. La cimentación de los estribos será de tipo directa conformada por zapatas de concreto armado de  $f'c=210$  kg/cm<sup>2</sup>.





Tiene elementos de coronación de concreto armado (parapetos) que recibe la reacción de un tramo del puente y soporta a su vez el empuje de los rellenos que se nos apoyan sobre el suelo de fundación de naturaleza aluvial. Los estribos cumplen las funciones:

#### **8.4.3 Conseguir una superficie de apoyo al nivel que se proyecta ejecutar la obra.**

Contener el relleno de material de manera que el derrame de ellas no destruya el terraplén de acceso. Para lo cual se colocan las alas laterales inclinadas hacia atrás, que también cumple la función de encauzar de manera las aguas del río.

Obtener un apoyo que permanezca a un acota fija transmitiendo al terreno presiones susceptibles de ser soportadas por este.

#### **8.4.4 Descripción de la superestructura:**

La superestructura es de concreto armado de  $f'c=280$  kg/cm<sup>2</sup>, con espesor de 45cm. La losa de del puente tiene un ancho de carril 4.0m, con veredas de 1.20m a cada lado.

#### **8.4.5 Cargas de Diseño:**

El puente de Estanciapata ha sido diseñado para soportar las cargas muertas del peso propio de la estructura y las sobrecargas principales que a continuación se detallan:

NATURALEZA	CARGA
• Vehículo	HL-93
• Impacto en losa	33%
• Tránsito en aceras	400 Kg/cm <sup>2</sup>
• Fuerza de frenado	5%

Las cargas muertas y sobrecarga de diseño han sido consideradas en cada elemento, cuyo método de diseño se ha optado por la resistencia ultima de ACI. Por ser el método más conveniente y económico en el uso racional de los materiales.

#### **8.4.6 Normas y Reglamentos:**

El dimensionamiento y comportamiento de cargas y diseño de las estructuras del puente se emplearon las especificaciones estándar para puentes, carreteras de la AASHTO LRFD 2017 (The American Association of State Highway and transportation Officials).

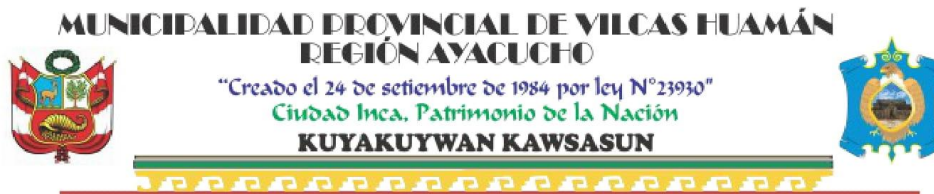

### 8.5 Procedimiento Constructivo

Para la ejecución de la estructura se sigue un orden de procesos a que a continuación se describe:

**Las obras preliminares:** en esta etapa del proceso de construcción se realiza el trazo y replanteo del proyecto, limpieza de la zona donde se ejecutará la construcción.

**Movimiento de tierra:** se realiza las excavaciones masivas realizadas con maquinarias, relleno y compactado con el material de préstamo y o material propio; el encausamiento provisional del curso del río y eliminación de material excedente.

**Obras de concreto simple y armado:** es la etapa fundamental en la etapa fundamental en la construcción de la estructura del puente losa y viga losa, ya que cada uno de sus elementos (estribo, losa y vigas) están contruidos en base al acero y concreto (concreto armado).

A continuación, se detalla el proceso de construcción de cada elemento que contempla esta partida:

#### Estribos:

- Encofrado y desencofrado de zapata del estribo (m2).
- Encofrado y desencofrado del estribo (m2).
- Acero corrugado  $f_y=4200$  kg/cm2.
- Concreto armado en estribos (m3).

#### Losa

- Encofrado y desencofrado de losa (m2).
- Acero corrugado  $f_y=4200$  kg/cm2.
- Concreto armado losa (m3).

**Otros:** En esta partida se puede considerar:

- Relleno de juntas.
- Carpeta asfáltica.
- Señalización.

### 8.6 Studio de Señalización y Seguridad Vial

#### 8.6.1 Inventario Vial:

Del inventario vial se puede concluir que la carretera no presenta señales.



#### 8.6.2 Metodología de Estudio:

La metodología utilizada para la elaboración del Estudio de Señalización y Seguridad Vial.

- Tarea realizada con el propósito de conocer con mayor detalle el medio físico donde se desarrollará el puente.
- El levantamiento topográfico del proyecto, en cuanto a su información de geometría en planta, perfiles y secciones transversales.
- Se ha realizado el inventario físico de la señalización existente, en la zona de estudio, verificándose que la vía actualmente no cuenta con ningún tipo de señalización.
- Estudio de Señalización

#### Señalización Vertical

Las señales verticales, como dispositivos instalados a nivel del camino o sobre él, destinados a reglamentar el tránsito, advertir o informar a los usuarios mediante palabras o símbolos determinados.

Las señales se clasifican en:

#### Señales de prevención

#### Señales de información

#### Señales preventivas

Las señales preventivas o de prevención son aquellas que se utilizan para indicar con anticipación la aproximación de ciertas condiciones de la vía concurrentes a ella que implican un peligro real o potencial que puede ser evitado tomando ciertas precauciones necesarias.

#### Señales informativas

Las señales de información tienen como fin el de guiar al conductor de su vehículo a través de una determinada ruta, dirigiéndolo al lugar de su destino. Tienen también por objeto identificar puntos notables tales como: ciudades, ríos, lugares históricos, etc. Y dar información que ayude al usuario en el uso de la vía. En algunos casos incorporar señales preventivas y/o reguladoras, así como indicadores de salida en la parte superior.



#### 8.7 Instrumento ambiental vigente.

El FITSA será presentado según formato establecido en RD N°0573-2022-MTC/16.

### 9 PRESUPUESTO Y CRONOGRAMA DE OBRA

#### 9.1 Resumen de Metrados de Obra.

ITEM	DESCRIPCIÓN	UND.	METRADO
<b>01</b>	<b>PUENTE DE CONCRETO ARMADO (LUZ=7.00M)</b>		
<b>01.01</b>	<b>OBRAS PROVISIONALES</b>		
01.01.01	CARTEL DE IDENTIFICACION DE OBRA DE 3.60X2.40M	glb	1.00
01.01.02	CAMPAMENTO Y ALMACEN PROVISIONAL DE OBRA	m2	200.00
<b>01.02</b>	<b>SEGURIDAD Y SALUD EN OBRA</b>		
01.02.01	EQUIPOS DE PROTECCION INDIVIDUAL	glb	1.00
01.02.02	EQUIPOS DE PROTECCION COLECTIVA	glb	1.00
01.02.03	SEÑALIZACION TEMPORAL DE SEGURIDAD	glb	1.00
01.02.04	RECURSOS PARA RESPUESTAS ANTE EMERGENCIAS EN SEGURIDAD Y SALUD DURANTE EL TRABAJO	glb	1.00
<b>01.03</b>	<b>FLETE</b>		
01.03.01	MOVILIZACION Y DESMOVILIZACION DE EQUIPOS Y MAQUINARIAS	glb	1.00
01.03.02	FLETE TERRESTRE HUAMANGA - VILCAS HUAMAN	glb	1.00
<b>01.04</b>	<b>TRABAJOS PRELIMINARES</b>		
01.04.01	DESBROCE Y LIMPIEZA DE TERRENO	m2	80.00
01.04.02	TRAZOS, NIVELES Y REPLANTEO EN EL PUENTE	m2	80.00
<b>01.05</b>	<b>MOVIMIENTO DE TIERRAS</b>		
01.05.01	EXCAVACION PARA ESTRUCTURAS EN MATERIAL COMUN	m3	248.00
01.05.02	RELLENO COMPACT. C/EQUIPO C/MAT. PRESTAMO	m3	115.94
01.05.03	ELIMINACION DE MATERIAL EXCEDENTE	m3	297.60
<b>01.06</b>	<b>SUB ESTRUCTURA</b>		
<b>01.06.01</b>	<b>SOLADO</b>		
01.06.01.01	CONCRETO F'C=100 KG/CM2 PREPARADO C/EQUIPO	m3	12.00
<b>01.06.02</b>	<b>CIMENTACIÓN</b>		
01.06.02.01	ACERO CORRUGADO FY= 4200 kg/cm2 GRADO 60	kg	3,494.46



ITEM	DESCRIPCIÓN	UND.	METRADO
01.06.02.0 2	ENCOFRADO Y DESENCOFRADO	m2	37.32
01.06.02.0 3	CONCRETO F'c=210 kg/cm2 PREPARADO C/EQUIPO	m3	48.00
<b>01.06.03</b>	<b>PANTALLA</b>		
01.06.03.0 1	ACERO CORRUGADO FY= 4200 kg/cm2 GRADO 60	kg	3,852.82
01.06.03.0 2	ENCOFRADO Y DESENCOFRADO	m2	141.43
01.06.03.0 3	CONCRETO F'c=210 kg/cm2 PREPARADO C/EQUIPO	m3	29.28
<b>01.06.04</b>	<b>CABEZAL</b>		
01.06.04.0 1	ACERO CORRUGADO FY= 4200 kg/cm2 GRADO 60	kg	1,298.14
01.06.04.0 2	ENCOFRADO Y DESENCOFRADO	m2	24.05
01.06.04.0 3	CONCRETO F'c=210 kg/cm2 PREPARADO C/EQUIPO	m3	9.37
<b>01.06.05</b>	<b>PARAPETO</b>		
01.06.05.0 1	ACERO CORRUGADO FY= 4200 kg/cm2 GRADO 60	kg	563.92
01.06.05.0 2	ENCOFRADO Y DESENCOFRADO	m2	17.06
01.06.05.0 3	CONCRETO F'c=210 kg/cm2 PREPARADO C/EQUIPO	m3	2.07
<b>01.07</b>	<b>SUPERESTRUCTURA (LONGITUD DEL TABLERO =7.00M)</b>		
<b>01.07.01</b>	<b>OBRAS DE CONCRETO ARMADO</b>		
01.07.01.0 1	ACERO CORRUGADO FY= 4200 kg/cm2 GRADO 60	kg	2,788.00
01.07.01.0 2	ENCOFRADO Y DESENCOFRADO	m2	63.42
01.07.01.0 3	CONCRETO F'c=280 kg/cm2 PREPARADO C/EQUIPO	m3	23.52
<b>01.08</b>	<b>OBRA FALSA</b>		
01.08.01	FALSO PUENTE	m	7.00
<b>01.09</b>	<b>VARIOS</b>		
01.09.01	JUNTAS DE DILATACION METALICA	m	25.60
01.09.02	BARANDAS METALICASDE DE TUBOS 4"	m	14.00
01.09.03	APOYO FIJO DE NEOPRENO	und	1.00

TERMINOS DE REFERENCIA PARA LA EJECUCIÓN: "RENOVACION DE PUENTE; EN EL(LA) PUENTE CARROZABLE DE ESTANCIAPATA EN LA LOCALIDAD DE VILCAS HUAMÁN, DISTRITO DE VILCAS HUAMÁN, PROVINCIA VILCAS HUAMÁN, DEPARTAMENTO DE AYACUCHO" C.U.I. N° 2535204

Página 16 de 58





ITEM	DESCRIPCIÓN	UND.	METRADO
01.09.04	APOYO MOVIL DE NEOPRENO	und	1.00
01.09.05	TUBERIA PVC SAL 3" P/DRENAJE	m	8.00
<b>02</b>	<b>ACCESOS</b>		
<b>02.01</b>	<b>TRABAJOS PRELIMINARES</b>		
02.01.01	DESBROCE Y LIMPIEZA DE TERRENO	m2	680.00
02.01.02	TRAZOS, NIVELES Y REPLANTEO EN ACCESOS	km	0.17
<b>02.02</b>	<b>MOVIMIENTO DE TIERRAS</b>		
02.02.01	CONFORMACION DE TERRAPLENES	m3	1,255.47
02.02.02	ELIMINACION DE MATERIAL EXCEDENTE C/EQUIPO	m3	292.00
<b>02.03</b>	<b>PAVIMENTOS</b>		
02.03.01	AFIRMADO DE 20CM	m3	360.00
<b>02.04</b>	<b>LOSA DE TRANSICION</b>		
02.04.01	ACERO CORRUGADO FY= 4200 kg/cm2 GRADO 60	kg	559.61
02.04.02	ENCOFRADO Y DESENCOFRADO	m2	11.80
02.04.03	CONCRETO F'c=210 kg/cm2 PREPARADO C/EQUIPO	m3	6.00
<b>03</b>	<b>SEÑALIZACION Y SEGURIDAD VIAL</b>		
03.01	SEÑAL INFORMATIVA	und	2.00
03.02	SEÑAL PREVENTIVA	und	2.00
<b>04</b>	<b>IMPACTO AMBIENTAL</b>		
<b>04.01</b>	<b>SUBPROGRAMA DE MANEJO DE RESIDUOS SOLIDOS</b>		
04.01.01	INSTALACION DE UN CENTRO DE ACOPIO DE RESIDUOS SOLIDOS PELIGROSOS Y NO PELIGROSOS	glb	1.00
<b>04.02</b>	<b>SUBPROGRAMA DE MEDIDAS DE MITIGACION, PREVENCIÓN</b>		
04.02.01	SEÑALIZACION AMBIENTAL	glb	1.00
<b>04.03</b>	<b>SUBPROGRAMA DE MONITOREO AMBIENTAL</b>		
04.03.01	MONITOREO DE LA CALIDAD DE AIRE Y MATERIAL PARTICULADO	mes	1.00
04.03.02	MONITOREO DE LA CALIDAD DE AGUA	mes	1.00
04.03.03	MONITOREO DE LA CALIDAD DE RUIDO	mes	1.00
<b>04.04</b>	<b>SUBPROGRAMA DE EDUCACION AMBIENTAL</b>		
04.04.01	AFICHES DE COMUNICACION	ml l	0.5 0
04.04.02	CHARLAS DE EDUCACION AMBIENTAL A LOS TRABAJADORES	mes	2.00
04.04.03	CHARLA DE EDUCACION AMBIENTAL A LA POBLACION	mes	2.00

TERMINOS DE REFERENCIA PARA LA EJECUCIÓN: "RENOVACION DE PUENTE; EN EL(LA) PUENTE CARROZABLE DE ESTANCIAPATA EN LA LOCALIDAD DE VILCAS HUAMÁN, DISTRITO DE VILCAS HUAMÁN, PROVINCIA VILCAS HUAMÁN, DEPARTAMENTO DE AYACUCHO" C.U.I. N° 2535204

Página 17 de 58



ITEM	DESCRIPCIÓN	UND.	METRADO
<b>04.05</b>	<b>SUBPROGRAMA DE CONTINGENCIAS</b>		
04.05.01	ADQUISICION DEL KIT ANTIDERRAME DE ACEITES E HIDROCARBUROS	und	1.00
<b>04.06</b>	<b>SUBPROGRAMA DE CIERRE Y ABANDONO</b>		
04.06.01	LIMPIEZA GENERAL DE LA OBRA	ml	500.00
04.06.02	REVEGETACION Y REFORESTACION EN LAS AREAS IMPACTADAS	m2	580.00

#### 10 VALOR REFERENCIAL

El presupuesto total del proyecto asciende a S/ 376,847.00 soles (TRESCIENTOS SETENTA Y SEIS MIL OCHOCIENTOS CUARENTA Y SIETE MIL CON 00/100 SOLES), incluidos los impuestos de ley y cualquier otro concepto que incida en el costo total de la ejecución de la obra.

RESUMEN DE PRESUPUESTO BASE			
PROYECTO : RENOVACION DE PUENTE; EN EL(LA) PUENTE CARROZABLE DE ESTANCIAPATA EN LA LOCALIDAD VILCAS HUAMAN, DISTRITO DE VILCAS HUAMAN, PROVINCIA DE VILCAS HUAMAN, DEPARTAMENTO DE AYACUCHO.			
LUGAR	MUNICIPALIDAD PROVINCIAL DE VILCAS HUAMAN		
PLAZO	03 MESES (90 DIAS CALENDARIOS)		
FECHA	OCTUBRE DE 2022		
MODALIDAD	POR CONTRATA		
RESUMEN DEL COSTO DIRECTO			
1.00	PUENTE ESTANCIAPATA		
1.10	PUENTE DE CONCRETO ARMADO (LUZ=7.00M)		238,535.90
1.20	ACCESOS		23,802.20
1.30	SEÑALIZACION Y SEGURIDAD VIAL		1,186.44
1.40	IMPACTO AMBIENTAL		13,919.52
1.50	PLAN DE MONITOREO ARQUEOLOGICO		1,600.00
1.60	PROTOCOLO SANIT. SECT. PARA LA PREV. DEL COVID-19		1,086.06
CD	COSTO DIRECTO		S/. 280,130.12
GG	GASTOS GENERALES	8.00%	22,410.41
UTI	UTILIDAD		16,821.33
CP	COSTO PARCIAL (CP=CD+GG+UTI)		S/. 319,361.86
IGV	IMPUESTO GENERAL DE VENTAS	18.00%	57,485.14
CEO	COSTO DE EJECUCION DE OBRA (CEO=CP+IGV)		S/. 376,847.00
GS	GASTOS DE SUPERVISION		15,000.00
CF	COSTO DE FINANCIAMIENTO (CF=CEO+GS)		S/. 391,847.00
ET	EXPEDIENTE TÉCNICO		41,000.00
CTP	COSTO TOTAL DEL PROYECTO (CTP=CF+ET)		S/. 432,847.00

TERMINOS DE REFERENCIA PARA LA EJECUCIÓN: "RENOVACION DE PUENTE; EN EL(LA) PUENTE CARROZABLE DE ESTANCIAPATA EN LA LOCALIDAD DE VILCAS HUAMÁN, DISTRITO DE VILCAS HUAMÁN, PROVINCIA VILCAS HUAMÁN, DEPARTAMENTO DE AYACUCHO" C.U.I. N° 2535204

Página 18 de 58

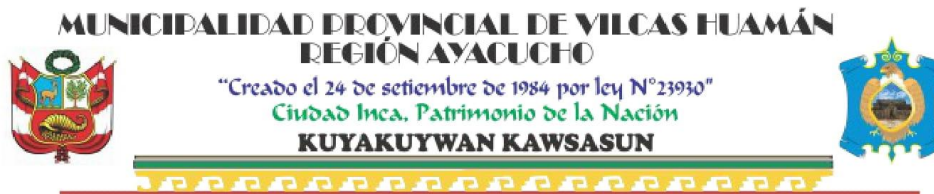

#### **11 MODALIDAD DE EJECUCIÓN DE OBRA.**

La modalidad de ejecución será por administración indirecta (POR CONTRATA).

#### **12 SISTEMA DE CONTRATACIÓN.**

El presente procedimiento se rige por el sistema de, A SUMA ALZADA, de acuerdo con lo establecido en el expediente de contratación respectivo.

#### **13 CRONOGRAMA DE EJECUCIÓN DE OBRA.**

El plazo de ejecución de la obra asciende a 90 días calendarios, los que comprende todo el periodo necesario para la total culminación.

El plazo es el resultado de la Ruta Crítica obtenida en los cronogramas de ejecución de obra calculados, los mismos que representan y detallan en el presente expediente técnico.

- Que la Entidad notifique al contratista quien es el inspector o el supervisor, según corresponda.
- Que la Entidad haya hecho entrega total o parcial del terreno o lugar donde se ejecuta la obra, según corresponda.
- Que la Entidad provea el calendario de entrega de los materiales e insumos que, de acuerdo con las Bases, hubiera asumido como obligación.
- Que la Entidad haya hecho entrega del expediente técnico de Obra completo, el caso este haya sido modificado con ocasión de la absolución de consultas y observaciones.
- Que la Entidad haya otorgado al contratista el adelanto directo, en las condiciones y oportunidad establecidas en el artículo 181°.

Las condiciones a que se refieren los numerales literales precedentes, deben ser cumplidas dentro de los quince (15) días contados a partir del día siguiente de la suscripción del contrato. En caso no se haya solicitado la entrega del adelanto directo, el plazo se inicia con el cumplimiento de las demás condiciones.

La Entidad puede acordar con el contratista diferir la fecha de inicio del plazo de ejecutiva de la obra según los supuestos previstos en el artículo 176.9 del Reglamento. Las circunstancias invocadas se sustentan en un informe técnico que forma parte del expediente de contratación, debiendo suscribir la adenda correspondiente.

#### **14 EJECUCIÓN DE OBRA.**

El Contratista ejecutará la Obra en estricto cumplimiento del Expediente Técnico.

##### **14.1 Revisión de expediente técnico de obra**

De acuerdo a lo señalado en el Art. 177, dentro de los (...) treinta (30) días calendario





para obras cuyo plazo sea mayor a ciento (120) días calendario, el contratista presenta al supervisor o inspector de obra, un informe técnico de revisión del expediente técnico de obra, que incluya entre otros, las posibles prestaciones adicionales, riesgos del proyecto y otros aspectos que sean materia de consulta. El supervisor o inspector dentro del plazo de (...) diez (10) días calendario para obras con plazo mayor a ciento veinte (120) días, eleva el informe técnico de revisión del expediente técnico de obra a la Entidad, con copia al contratista, adjuntando su evaluación, pronunciamiento y verificaciones propias realizadas como supervisión o inspección.

Se entiende que, para realizar su oferta, el postor debe realizar la constatación y la verificación del proyecto correspondiente. Para ello se deberá comprometer formalmente por escrito, su visita al campo y estar acreditado y firmado por la autoridad beneficiaria del proyecto y haber analizado el expediente técnico, evaluado sus propios metrados y considerado todos los gastos para ejecutar la obra de acuerdo al Expediente Técnico.

#### **14.2 Entrega del Terreno**

Se realizará teniendo en cuenta el Artículo 176° del Reglamento de la Ley de Contrataciones del Estado. El Inspector de obra y/o supervisor de obra designado por La Municipalidad Provincial de Vilcas Huamán y/o representantes de la Entidad efectuarán la entrega del Terreno.

#### **14.3 Obras Provisionales**

El Contratista deberá acondicionar ambientes temporales o provisionales según el Expediente Técnico y en coordinación con el Inspector de Obra y/o supervisor de obra asignado para determinar su ubicación.

Los gastos, que demande la instalación, el funcionamiento y conservación de los ambientes provisionales para la ejecución de la Obra, se extenderán hasta la recepción de la misma y están dentro de la prestación del Contratista.

El Contratista deberá colocar cercos, protecciones, barreras, letreros, señales y luces de peligro y tomar las demás precauciones necesarias en todas las maquinarias y partes del campamento donde puedan producirse accidentes.

#### **14.4 Cuaderno de obra**

Se realizará teniendo en cuenta el Artículo 191° del Reglamento de la Ley de Contrataciones del Estado.

El Inspector de Obra y/o supervisor de obra tendrá derecho a examinar este cuaderno en cualquier momento y anotar en él sus observaciones.



El Contratista deberá entregar mensualmente a La Municipalidad Provincial de Vilcas Huamán o al Inspector de Obra y/o supervisor de obra, copias del Cuaderno de Obra.

En caso de resolución contractual por cualquiera de las partes, el Cuaderno de Obra será entregado a La Municipalidad Provincial de Vilcas Huamán, bajo apercibimiento de aplicarse la penalidad por la no entrega del Cuaderno de Obra.

#### **14.5 Tareas en Horas Extraordinarias**

De ser necesario, están comprendidas dentro de la prestación a cargo del Contratista, se deberá comunicar al Inspector de Obra y/o supervisor de obra con cuarenta y ocho (48) horas de anticipación a la iniciación de las mismas, tiempo del cual dispondrá el Inspector de Obra lo necesario para su control.

#### **14.6 Mantenimiento de la Obra en Ejecución**

El Contratista deberá mantener la obra en ejecución y todas sus partes terminadas, en buenas condiciones de mantenimiento, evitando que la acción de los agentes atmosféricos o el tránsito de su personal o equipo ocasionen daños, o a propiedades de terceros que, de producirse, deberán ser inmediatamente reparados a satisfacción del Inspector de Obra y/o supervisor de obra. La negligencia del Contratista en el cumplimiento de esta obligación dará lugar a que las cantidades de obra afectadas sean descontadas de los volúmenes de obra ejecutados hasta que su reconstrucción haya sido satisfactoriamente realizada. Asimismo, su incumplimiento determinará la aplicación de una penalidad diaria, a partir del día siguiente de concluido el plazo otorgado por el Inspector de Obra y/o supervisor de obra (plazo máximo 10 días calendario).

#### **14.7 Conservación del Medio Ambiente**

El Contratista deberá identificar y utilizar a su costo, botaderos autorizados por la autoridad competente para colocar los residuos de materiales que por efecto de la obra se genere, evitando en lo posible el impacto negativo con el medio ambiente.

El Contratista tiene la obligación de velar por la conservación del Medio Ambiente, para lo cual deberá cumplir con todas las provisiones correspondientes.

El Contratista deberá asumir su responsabilidad por las infracciones que pudiera cometer, contra la legislación relacionada con la preservación del medio ambiente.



#### **14.8 Responsabilidad por pérdida de materiales o herramientas.**

La Entidad no asume ninguna responsabilidad por pérdida de materiales o herramientas del Contratista dentro de la obra, para lo cual el contratista tomará todas sus precauciones.

#### **14.9 Retiro de equipos o materiales**

Cuando sea requerido por La Municipalidad Provincial de Vilcas Huamán, el Contratista deberá retirar de la Obra, el equipo o material excedente que no vaya a ser utilizado en el trabajo, con el objeto de evitar interferencias en la ejecución de la obra; Si hubiese alguna interferencia deberá comunicarla por escrito a La Municipalidad Provincial de Vilcas Human.

#### **14.10 Accidentes y notificaciones**

El Contratista se compromete a cumplir y observar lo establecido en la Ley de Seguridad y Salud en el Trabajo (aprobado mediante Ley N° 29783) y en su Reglamento (aprobado mediante Decreto Supremo N° 005-2012-TR); durante la ejecución de las prestaciones de servicios a su cargo; obligándose a implementar, dotar, proveer y/o suministrar a cada uno de sus trabajadores los implementos de seguridad que corresponda de acuerdo al grado y/o nivel de riesgo que pueda evidenciarse en el desarrollo de las actividades propias de la presente contratación. Para ello el postor se deberá comprometer y acreditar formalmente por escrito contar con implementos de seguridad según NG - 050. El incidente o accidente resultante de la inobservancia de esta obligación, correrá únicamente por cuenta del Contratista.

El Contratista debe cumplir íntegramente con La Ley de Seguridad y Salud en el Trabajo vigente, con el personal que está laborando en los diferentes frentes de trabajo; así mismo, deberá garantizar que se adopten las medidas de seguridad necesarias en el entorno o perímetro, áreas de tránsito, cercado y delimitación de zonas de trabajo u otros que no puedan causar accidentes a terceros (transeúntes, vehículos, etc.), así mismo desarrollará una capacitación técnica adecuada, al inicio de cada actividad al personal que ejecutara la obra, por parte del especialista en seguridad de obra. El postor deberá acreditar por escrito, cumplir con todos los seguros requeridos para la ejecución del objeto de la convocatoria, la implementación, disponibilidad, posesión y propiedad de equipos de seguridad y salud en el trabajo tanto del personal clave como del personal obrero a nivel individual como colectivo en obra de acuerdo al expediente técnico de obra.



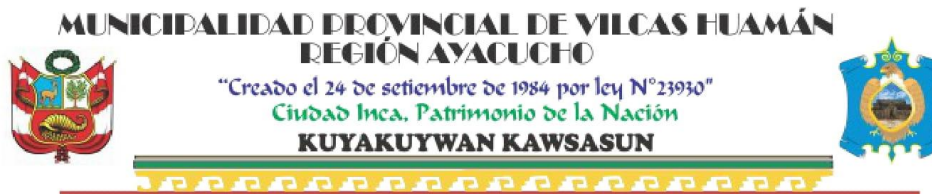

#### 14.11 Fotografías.

El Contratista deberá obtener y suministrar información fotográfica de la evolución de la obra, presentada anexa a cada valorización de obra, de acuerdo a las indicaciones del Inspector de Obra y/o supervisor de obra, debiendo documentar las actividades de obra y de acuerdo a las siguientes cantidades:

- 12 vistas (mínimo) al inicio de los trabajos, para visualizar el estado al iniciar las Obras.
- 4 vistas (mínimo) por día del proceso de ejecución de la Obra captadas desde los mismos puntos de vista cada día a efectos de verificación del avance de las obras.
- 12 vistas (mínimo) al finalizar los trabajos.

Todas las fotografías presentadas en físico en cada valorización de obra, será en color, de tamaño 12 x 15 cm. aproximadamente con indicación marginal de lo que representan y la fecha de la toma.

El formato de las fotografías en medios digitales será jpg, png.

Toda fotografía en medios digitales o video deberá contener en su nomenclatura la fecha en que se realiza la toma, y nombre de la actividad general que se gráfica. Se indicará el número de fotografía antes de la nomenclatura, a fin de poder organizar las fotografías cuando se realicen varias tomas al día.

Cada entrega fotográfica se efectuará en dos (2) ejemplares pegados en hojas A4, con indicación de las fechas respectivas y en medios digitales.

#### 14.12 Calidad Especificada.

Es obligación del Contratista alcanzar la calidad especificada de la obra terminada, tanto de los materiales y equipos como de la ejecución de las obras e instalaciones.

A tal efecto el Inspector de obra y/o supervisor de obra establecerá los sistemas de control de ejecución y demás actividades de control de calidad.

El Inspector de obra y/o supervisor de obra tendrá el derecho, cada vez que lo juzgue necesario, a realizar las pruebas o ensayos de los materiales, estructuras o equipos, previstos o no en las Especificaciones Técnicas. La ejecución de tales pruebas o ensayos no relevará al Contratista de ninguna de sus obligaciones estipuladas en el Contrato.

En el caso que los materiales y equipos probados no cumplan con las Especificaciones Técnicas, el costo de las pruebas correrá a cargo del Contratista.



Los resultados de cualquier prueba, ensayo y/o análisis realizados serán comunicados por escrito al Contratista, tan pronto como sea posible, a fin de que tome las medidas correctivas, de ser el caso.

Toda obra ejecutada bajo el Contrato, podrá ser rechazada por el Inspector de Obra y/o supervisor de obra debido a su inconformidad o defectos, en cualquier etapa de construcción.

Todo equipo suministrado y/o utilizado bajo el Contrato podrá estar sujeto a rechazo del Inspector y/o supervisor de obra, debido a fallas en la calidad del trabajo o rendimiento insatisfactorio, no obstante, la aceptación previa.

Toda obra, equipo o sus partes componentes que hayan sido rechazadas, deberán ser reparadas o reemplazadas por y a expensas del Contratista y deberán contar con la aprobación del Inspector y/o supervisor de obra.

#### **14.13 Capacitación De Los Comités Vial**

También comprende la capacitación en el correcto mantenimiento de la vía preservando los recursos naturales adyacentes a la zona.

Los principios y enfoques identificados que se desarrollaran en el proceso de intervención social son la gestión pública transparente y participativa, así como los enfoques de interculturalidad, equidad de género, ambiental y de ciudadanía.

Los profesionales especialistas en la intervención social, son los mentores de todos los procesos de aprendizaje del equipo del ATM, para lo cual se aplicará diversas técnicas, estrategias, herramientas y metodologías de aprendizaje, basada en los principios de la andragogía, utilizando materiales audiovisuales, papelotes, rota folios, láminas educativas, cartillas, entre otros que promueva procesos formativos, integrados y estructurados, determinantes en el desarrollo de potencialidades individuales, colectivos, la misma que está asociada a situaciones antropológicas, sociológicas y culturales, económico productivas, socio afectivas, psicológico-cognitivas, así como a valores y principios; lo que en conjunto constituye la estructura y formación integral de la persona. El postor deberá realizar por escrito la designación del capacitador de los comités para conservación y mantenimiento vial.

El objetivo de la intervención social es garantizar la sostenibilidad del proyecto a través del trabajo eficiente y eficaz del ATM, comités de mantenimiento vial, la cultura de pago de la cuota familiar por la población beneficiaria para la administración, operación y mantenimiento del proyecto.



#### **14.14 Derechos Legales Irrenunciables del Contratante**

La Municipalidad Provincial de Vilcas Huamán no podrá ser privada o impedida, en virtud de cualquier medición, cálculo o valorización, realizados antes o después de la terminación y aceptación de la Obra y de los pagos correspondientes efectuados, de verificar las características de calidad de los materiales utilizados, las condiciones de la obra ejecutada y el verdadero monto reembolsable al Contratista, ni de demostrar que tales mediciones, cálculos o valorizaciones estuvieran incorrectos o que los materiales y la obra no estuviesen de acuerdo con las estipulaciones del Contrato.

La Municipalidad Provincial de Vilcas Huamán no podrá ser privada ni impedida, no obstante, la existencia de dichas mediciones, cálculos, valorizaciones y pagos realizados de su derecho de recuperar del Contratista, de sus garantías o por cualquier otro medio, el importe de los daños que considere ocasionados por no haber cumplido el Contratista con lo establecido en los Documentos de Contrato.

La aceptación por parte del Inspector de Obra y/o supervisor de obra, o cualquier pago efectuado en concepto de aceptación de una parte o la totalidad de la Obra, cualquier tiempo transcurrido o cualquier posición adoptada por el Inspector de obra y/o supervisor de obra, no podrán significar una renuncia a los derechos legales de La Municipalidad Provincial de Vilcas Huamán sobre cualquier parte del Contrato, o de cualquier potestad o derecho de Indemnización.

#### **14.15 Obligaciones de Término de Obra.**

EL CONTRATISTA al término de las obras tendrá las siguientes obligaciones:

- Presentar los Planos de replanteo de la obra o planos de post construcción.
- Presentar la memoria descriptiva de la obra ejecutada.
- Presentar Garantías de fábrica y protocolos de pruebas de los materiales empleados.

Esta documentación deberá ser entregada al supervisor de obra al finalizar la obra, al iniciar el trámite para conformación del comité de recepción de obra.

#### **14.16 Documentos Complementarios del Contrato de Ejecución de Obra.**

Forman parte integrante del contrato, todos los documentos indicados en los requerimientos técnicos mínimos proporcionados por La Municipalidad Provincial de Vilcas Human y las bases integradas del proceso de selección





correspondiente; así como el expediente técnico completo y toda otra documentación referente a la Obra, que tienen por finalidad complementarse mutuamente.

En caso de discrepancia entre diferentes partes de los Documentos de Contrato, se aplicará el siguiente orden de precedencia entre los mismos:

- Planos de Arquitectura, de Estructuras, de Instalaciones Eléctricas, de Instalaciones Sanitarias, de Instalaciones electromecánicas, de Comunicaciones y de la especialidad al cual corresponde.
- Especificaciones Técnicas del expediente técnico.
- Memoria Descriptiva del expediente técnico.
- Presupuesto de Obra.
- Contrato de Obra.
- Bases del Proceso de Selección.
- Oferta del CONTRATISTA.
- Otros documentos que forman parte del Contrato.

En caso de alguna dificultad en la interpretación de los Documentos de Contrato, el Inspector de Obra y/o supervisor de obra será el encargado de transmitir al CONTRATISTA las aclaraciones necesarias.

## 15 RECURSOS A SER PROVISTOS POR EL PROVEEDOR

### 15.1 EQUIPAMIENTO ESTRATÉGICO

Los equipamientos mínimos para la ejecución de obra son de acuerdo al siguiente cuadro:

#### 15.1.1 PLANTEL PROFESIONAL CLAVE

CARGO	CANTIDAD	TÍTULO PROFESIONAL	EXPERIENCIA
INGENIERO RESIDENTE	01	Ingeniero Civil	Deberá acreditar una experiencia mínima de (24 meses), de experiencia efectiva (que se computa desde la colegiatura). como Residente de Obra y/o Supervisor de Obra y/o inspector de obra, o gerente de construcción o jefe de Supervisión, en la ejecución de obra o inspección de obra o supervisión de obra, en obras viales u obras similares, con incidencia de 1.00 de participación.
ESPECIALISTA EN CALIDAD	01	Ingeniero	Deberá acreditar una experiencia mínima de (12 meses), de experiencia efectiva (que se computa desde la colegiatura). como Residente y/o Supervisor y/o inspector, o gerente o Jefe o Especialista o la combinación de estos en Seguridad de obra, en la ejecución de obra o inspección de obra o supervisión de





			obra en obras en general, con incidencia de 0.5 de participación.
--	--	--	---

El postor para la ejecución de la obra deberá acreditar lo siguiente:

NOTA 1: Cuando haya necesidad de un CAMBIO DE PERSONAL CLAVE PROPUESTO durante la ejecución de la obra, dicha condición debe de estar según lo previsto en el artículo 190º del Reglamento de la Ley aprobado mediante D.S. N° 344-2018-EF, además deberá presentar la siguiente documentación: 1) Carta legalizada de compromiso del profesional sustituto; 2) Copias legibles de certificados de trabajo o documentos que acrediten la experiencia del profesional sustituto; 3) Cuadro resumen que cuantifique la experiencia del profesional sustituto; 4) Certificado de habilidad original del profesional sustituto con el nombre de la obra; 5) Fotocopia de las bases integradas y documentos del profesional con el que obtuvo la Buena Pro; 6) Carta de renuncia legalizada del profesional sustituido; 7) Declaración Jurada de la veracidad de los documentos presentados, 8) Contrato suscrito entre la empresa y el personal sustituido; 9) En caso la renuncia del profesional sustituido sea por motivos de salud, presentar certificado médico original; 10) Declaración Jurada de que el profesional sustituto no está participando en otras obras; 11) D.J. de que el personal sustituto tendrá coeficiente de participación 1.00 de ser el caso.

El postor deberá designar a los integrantes del Plantel Profesional clave, siendo su participación durante la ejecución de obra conforme a las incidencias establecidas en el desagregado de gastos generales del expediente técnico.

#### 15.1.2 EQUIPAMIENTO Y MAQUINARIA

Se deberá contar como mínimo con los siguientes equipos y maquinarias concordante con la relación de precios y cantidad de recursos requeridos en el expediente técnico:

ÍTEM	DESCRIPCIÓN	CANTIDA D	UNIDA D
1.00	ESTACION TOTAL.	1.0000	Unid.
2.00	COMPACTADORA VIBRATORIA TIPO PLANCHA 7 HP	1.0000	Unid.
3.00	RODILLO LISO VIBRATORIO 101-135 HP,10-12 TN	1.0000	Unid.
4.00	CAMION VOLQUETE DE 15 m3	3.0000	Unid.
5.00	CAMION CISTERNA 4X2(AGUA) 122HP 2000 GL	1.0000	Unid.
6.00	ZARANDA METALICO	1.0000	Unid.
7.00	MOTONIVELADORA 125HP	1.0000	Unid.
8.00	MOTOBOMBA 12 HP 4"	1.0000	Unid.
9.00	CARGADOR S/LLANTAS 125-155 HP 3 YD3	1.0000	Unid.
10.00	EXCAVADORA S/ORUGAS 115-165 HP 0.75-1.4 Y3	1.0000	Unid.
11.00	MOTOSOLDADORA DE 250 AMP.	1.0000	Unid.

TERMINOS DE REFERENCIA PARA LA EJECUCIÓN: "RENOVACION DE PUENTE; EN EL(LA) PUENTE CARROZABLE DE ESTANCIAPATA EN LA LOCALIDAD DE VILCAS HUAMÁN, DISTRITO DE VILCAS HUAMÁN, PROVINCIA VILCAS HUAMÁN, DEPARTAMENTO DE AYACUCHO" C.U.I. N° 2535204

Página 27 de 58



12.00	VIBRADOR DE CONCRETO 3/4"-2"	2.0000	Unid.
13.00	MEZCLADORA CONCRETO TAMBOR 8HP 9P3	2.0000	Unid.
14.00	NIVEL DE INGENIERO	1.0000	Unid.

De conformidad con el numeral 49.3 del artículo 49 y el literal e) del numeral 139.1 del artículo 139 del Reglamento de la Ley de Contrataciones del Estado, la capacidad técnica y profesional será verificada por el órgano encargado de las contrataciones para la suscripción del contrato, debiendo presentar: copia de documentos que sustenten la propiedad, la posesión, el compromiso de compra venta o alquiler u otro documento que acredite la disponibilidad del requisito de calificación - equipamiento estratégico.

Todos estos equipos y maquinarias, serán puestos a disposición de la obra en óptimas condiciones de operación. Además, se aceptarán equipos de mayor potencia y capacidad.

**Nota:** Se aceptarán equipos con potencia y características iguales o superiores a los considerados en la relación. estos no deberán tener una antigüedad mayor a 3 años, a la fecha de presentación de propuestas.

#### 15.2 DE LAS OBLIGACIONES DEL POSTOR Y CONTRATISTA

Sin exclusión de las obligaciones que corresponden al Contratista, conforme a los dispositivos legales y que son inherentes como tal, para la ejecución de Obra, el Contratista tiene las siguientes obligaciones:

El contratista se obliga a ejecutar la obra de conformidad al Expediente Técnico y procedimientos técnicos establecidos en el Reglamento Nacional de Edificaciones.

- El contratista se obliga a ejecutar la obra con materiales e insumos de construcción de calidad reconocida, poniendo a su disposición su organización, experiencia técnica y capacidad para cumplir con los objetivos de la obra.
- El contratista colocará el cartel de obra al día siguiente del inicio de obra.
- Durante la ejecución de obra, el contratista está obligado a cumplir con los plazos parciales establecidos en el calendario valorizado de avance de obra. En caso de producirse retrasos injustificados se procederá de acuerdo al artículo 203° del Reglamento de la Ley de Contrataciones del Estado.
- El contratista contratará el seguro complementario de trabajo de riesgos, para cubrir los daños que pueda sufrir su personal, por los trabajos correspondientes a la ejecución de la obra. Se deja constancia que el monto de este seguro no limita la responsabilidad del Contratista.
- El contratista al momento de anotar en el cuaderno de obra la culminación de la misma y la solicitud de recepción, se obliga a entregar a la supervisión o al inspector de obra, los protocolos de prueba y planos de replanteo.



- Todos los materiales y equipos incorporados en la obra por parte del contratista deberán ser de primera calidad sin defectos ni imperfecciones, deben ser nuevos (sin uso) y deberán ajustarse a las especificaciones técnicas o la normativa vigente del Reglamento Nacional de Construcciones.
- El contratista asumirá la responsabilidad técnica total por las obras y equipos instalados. Las aprobaciones dadas a las valorizaciones y los avances de obra no eximen al contratista de las responsabilidades asumidas como ejecutor de obra.
- El contratista debe inspeccionar el lugar donde se ejecutará la obra a detalle teniendo pleno conocimiento de la zona, características de la infraestructura existente, instalaciones existentes y otros por lo que asume todo riesgo por las condiciones encontradas en el lugar.
- El contratista realizará las pruebas y ensayos que disponga el supervisor de obra. Asimismo, deberá entregar a través de la supervisión de obra los certificados de calidad de los materiales y dosificaciones que se le requiera a efectos de que la Entidad pueda verificar su calidad antes de ser empleados.
- El Contratista será responsable de la calidad ofrecida y por los vicios ocultos en la ejecución de la obra, de acuerdo con lo estipulado en el Art. 40 de la Ley de Contrataciones del Estado, según el Texto Único Ordenado de la Ley N° 30225, Ley de Contrataciones del Estado, aprobado mediante Decreto Supremo N° 082-2019-EF.
- El plazo máximo de responsabilidad de EL CONTRATISTA por defectos o vicios ocultos de la Obra es de siete (07) años, contados a partir de la recepción total de la obra.
- En el caso que se detecten defectos o vicios ocultos luego de la recepción y durante el periodo de responsabilidad, la Municipalidad Provincial de Vilcas Huamán requerirá al Contratista para que los subsane en un plazo razonable de acuerdo a la magnitud del defecto, bajo apercibimiento de proceder a la subsanación con cargo a cualquier adeudo que mantenga la Municipalidad Provincial de Vilcas Huamán a favor del CONTRATISTA y/o reclamar arbitralmente dicho gasto.
- Ni la suscripción del Acta de Recepción de Obra, ni el consentimiento de la liquidación del contrato de obra, enervan el derecho de la Municipalidad Provincial de Vilcas Huamán a reclamar, posteriormente, por defectos o vicios ocultos, conforme a lo dispuesto por el Artículo 40º de la Ley de Contrataciones del Estado.
- El Contratista se compromete a cumplir y observar lo establecido en la Ley de Seguridad y Salud en el Trabajo (aprobado mediante Ley N° 29783) y en su Reglamento (aprobado mediante Decreto Supremo N° 005-2012-TR); durante la ejecución de las prestaciones a su cargo; obligándose a implementar, dotar, proveer y/o suministrar a cada uno de sus trabajadores los implementos de seguridad que corresponda de acuerdo al grado y/o





nivel de riesgo que pueda evidenciarse en el desarrollo de las actividades propias de la presente contratación; así como garantizar la contratación de los respectivos seguros de acuerdo a la normatividad vigente, para tal efecto el postor presentara una declaración jurada en el que indique que cumplirá estrictamente con la Ley 29783 y demás normas referentes a la Seguridad y Salud en el Trabajo.

- Del mismo modo, el Contratista se compromete a cumplir y respetar cada una de las medidas de seguridad previstas en el Reglamento Interno de Seguridad y Salud en el Trabajo de La Municipalidad Provincial de Vilcas Huamán, el que será puesto en conocimiento de sus trabajadores al inicio de la prestación; para cuyo efecto La Municipalidad Provincial de Vilcas Huamán, a la suscripción del contrato, cumple con hacer entrega de una copia legible del mismo.
- La habilitación del RNP como ejecutor de obra debe estar vigente al inscribirse como participante, al presentar su oferta y al momento de firmar el contrato. Asimismo, los postores deberán tener en cuenta al momento de preparar su propuesta económica que el porcentaje correspondiente a gastos generales fijos y variables no se podrán modificar, dado que con ello se asegura la presencia del plantel profesional y de esta manera esté presente la dirección técnica y por ende garantizar la calidad en la ejecución del proyecto.

#### **Personal**

- El Contratista tiene la obligación de reemplazar el personal no competente o no satisfactorio, de acuerdo a las órdenes del Residente de Obra y/o supervisor de obra.
- El Contratista tiene la obligación de suministrar a los trabajadores las condiciones más adecuadas de salubridad e higiene, así como dar el debido cumplimiento a lo dispuesto en la Ley N° 29783 - Ley de Seguridad y Salud en el Trabajo y su Reglamento, así como el Decreto Supremo N° 001-98-TR, y sus normas complementarias y modificatorias.
- El Contratista tiene la obligación de velar por la seguridad de los trabajadores durante la ejecución de todos y cada uno de los trabajos brindando el equipo y material necesario para tal efecto.
- El Contratista deberá suministrar en los intervalos que prescriba el Inspector de Obra o La Municipalidad Provincial de Vilcas Huamán la nómina detallada de todo el personal profesional y de los obreros que están empleados a la fecha del Informe.
- El Contratista no podrá modificar el listado de personal profesional designado a la obra y consignado en su oferta sin el consentimiento previo y por escrito por La Municipalidad Provincial de Vilcas Huamán.

#### **Seguridad**

TERMINOS DE REFERENCIA PARA LA EJECUCIÓN: "RENOVACION DE PUENTE; EN EL(LA) PUENTE CARROZABLE DE ESTANCIAPATA EN LA LOCALIDAD DE VILCAS HUAMÁN, DISTRITO DE VILCAS HUAMÁN, PROVINCIA VILCAS HUAMÁN, DEPARTAMENTO DE AYACUCHO" C.U.I. N° 2535204

Página 30 de 58

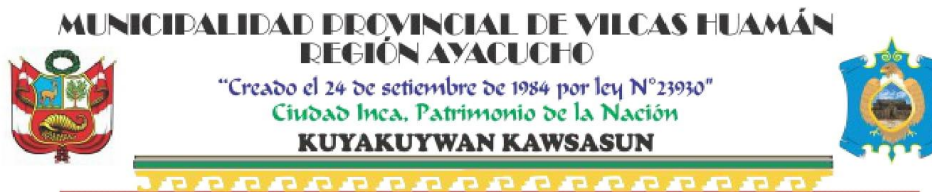

- El Contratista debe cumplir íntegramente con la Ley de Seguridad y Salud en el Trabajo vigente, con el personal que está laborando en los diferentes frentes de trabajo; asimismo, deberá garantizar que se adopten las medidas de seguridad necesarias en el entorno o perímetro, áreas de tránsito, cercado y delimitación de zonas de trabajo u otros que no puedan causar accidentes a terceros (transeúntes, vehículos, etc.). El contratista eliminará el desmanteamiento producto de los trabajos conforme se vayan ejecutando las actividades. Así mismo el contratista está obligado a realizar las visitas técnicas, mediciones y cualquier actividad en estricto cumplimiento a las normas de Seguridad y salud ocupacional OHSAS 18001:2007, por lo que deberá presentar en la admisibilidad una implementación de un sistema de Gestión de la seguridad y la salud en el Trabajo acorde con la norma OHSAS 18001:2007 o norma que lo sustituya ISO 45001:2018 acreditada con copia simple del certificado que se ha implementado un sistema de Gestión de la seguridad y la salud en el trabajo acorde con la norma OHSAS 18001:2007 o norma que la sustituya ISO 45001:2018, o norma técnica peruana equivalente NTP -ISO 45001:2018, cuyo alcance o campo de aplicación Construcción, Mejoramiento, rehabilitación, Renovación de puente.
- Todo el personal del Contratista incluido los profesionales, previo al inicio de sus labores, deberá contar con su respectiva póliza de seguros contra todo riesgo y deberá portar y utilizar en todo momento su vestimenta o uniforme de trabajo, así como su equipo de protección personal (EPP), según la especialidad que desarrollen.
- Durante el desarrollo de los trabajos, el personal técnico y profesional del Contratista guardará las medidas de seguridad, asimismo deberá portar uniforme nuevo y limpio con logotipo de su empresa, casco, botas dieléctricas, lentes industriales, tapones de oído, Arnés para trabajos de altura, cinturones de seguridad de ser el caso y de acuerdo a las normas vigentes. El Inspector de Obra y/o supervisor de obra o la Entidad, tendrá la potestad de detener las labores en caso incumplan lo referido a seguridad, lo cual no será causal de ampliación de plazo de la obra Contratada.
- El Contratista presentará en su oferta una declaración jurada en la que indiquen que de ser adjudicado presentará su plan de Lineamientos para la vigilancia de la salud de los trabajadores con riesgo de exposición a COVID-19, establecidos por el MINSA y se compromete a aplicar estrictamente dicho plan previo registro en el SISCOVID MINSA, según lo establecido en el D.S.46-2020-PCM, D.S.94-2020-PCM y D.S.101-2020-PCM y demás normas que se emitan.

#### **Materiales.**

- Todos los materiales y equipos destinados a la obra, deberán cumplir con las características técnicas exigidas en el Expediente Técnico y se podrán someter a los ensayos necesarios para verificar sus características.



- La Municipalidad se reserva el derecho de rechazar la lista de materiales propuesta por el Contratista, si estos no concuerdan con lo estipulado en el Expediente Técnico. Correrán por cuenta del Contratista las muestras de materiales requeridos por el Supervisor. Asimismo, correrán por cuenta del Contratista las pruebas y ensayos necesarios para verificar la calidad de los materiales y las pruebas de los equipos.
- La aprobación de los materiales y/o de los equipos por el Inspector de Obra y/o supervisor de obra no libera al Contratista de su responsabilidad sobre la calidad de los materiales y/o equipos.

#### **Equipos y maquinarias.**

- Todos los equipos y maquinarias necesarios para la ejecución satisfactoria de los trabajos a realizar, deberán llevarse a la obra en forma oportuna y no podrán retirarse de la misma salvo autorización escrita del Inspector de Obra y/o supervisor de obra, que no podrá negarla sin justa razón.
- Se podrán aceptar otras propiedades o calidades especificadas y/o normas indicadas en el Expediente Técnico que sean similares o equivalentes, mientras que se ajusten a especificaciones y/o normas reconocidas, que aseguren una calidad igual o superior a la indicada y siempre que el Contratista aporte la documentación y demás elementos de juicio que permitan evaluar el cumplimiento de las exigencias establecidas en las Bases y que los cambios propuestos no alteren las especificaciones técnicas de la obra, siempre que este represente una ventaja técnica y económica que lo justifique.
- El contratista colocara en la obra el equipo o maquinaria y medios auxiliares que sean precisos y cumplan con los términos y características del expediente, para la correcta ejecución en el plazo establecido, para la cual consignara en su propuesta el listado del equipamiento estratégico.
- Si el Inspector de Obra y/o supervisor de obra demuestra que los equipos, maquinarias, herramientas y andamiajes son insuficientes o inapropiados para asegurar la calidad de la obra y el cumplimiento de los plazos, el Contratista está obligado a efectuar enmiendas y/o adiciones necesarias, por su cuenta y costo.

#### **15.3 EXPERIENCIA EN LA ESPECIALIDAD DEL EJECUTOR DE OBRA**

El postor debe acreditar un monto facturado acumulado equivalente a 1 vez el valor referencial de la contratación, en la ejecución de obras similares, durante los 10 años anteriores a la fecha de la presentación de ofertas que se computarán desde la suscripción del acta de recepción de obra.

Se considerará obra similar a: Construcción, Mejoramiento, rehabilitación, Renovación de puente, el cual deberá contar como mínimo con los





siguientes componentes: movilización y desmovilización de equipos, señalización, y encausamiento de río o curso de agua.

Se acreditará con copia simple de: (i) contratos y sus respectivas actas de recepción de obra; (ii) contratos y sus respectivas resoluciones de liquidación; o (iii) contratos y sus respectivas constancias de prestación o cualquier otra documentación de la cual se desprenda fehacientemente que la obra fue concluida, así como el monto total que implicó su ejecución; correspondientes a un máximo de diez (10) contrataciones.

#### 15.4 CONDICIONES DE LOS CONSORCIOS

De conformidad con el numeral 49.5 del artículo 49 del Reglamento, el área usuaria puede incluir lo siguiente:

El número máximo de consorciados es de 02 integrantes.

#### 15.5 PLAZO DE RESPONSABILIDAD DEL CONTRATISTA

De acuerdo con lo establecido en el artículo 40° de la Ley de Contrataciones del Estado, el contratista es responsable por la calidad ofrecida y por los vicios ocultos de la obra ejecutada. El plazo de responsabilidad del contratista será de siete (07) años contados desde la conformidad de la recepción total de la obra. Además, se debe cumplir lo dispuesto en los numerales 2) y 3) del artículo 1774 del Código Civil.

Además, y sin exclusión de las obligaciones que correspondan a El Contratista, conforme a los dispositivos legales y reglamentarios vigentes Ley N° 30225 y Reglamento de Contrataciones con el estado D.S. N° 344-2018-EF con sus respectivas modificatorias y que son inherentes a La Ejecución de Obra contratada, éste se obliga y compromete a cumplir con lo siguiente:

- Garantizar la participación del personal profesional clave que se exige en el presente documento, así como de los servicios, equipos y personal técnico y auxiliar que garanticen la buena y oportuna ejecución de la Obra.
- Es de su exclusiva responsabilidad, cumplir con los plazos parciales y con el plazo total programado para la Ejecución de la Obra.
- Asumir la responsabilidad, total y exclusiva, por la calidad de la Obra ejecutada, para lo cual mantendrá coordinación permanente con la Supervisión y la Entidad sobre los trabajos que se ejecuten.
- El Contratista está obligado a aplicar la reglamentación, directivas, ordenanzas municipales, parámetros urbanísticos y edificatorios, normas técnicas y demás documentos que sean de cumplimiento obligatorio para el desarrollo de la Ejecución de Obra, así como para





sustentar adecuadamente la documentación técnica que formulará para La Entidad.

- El Contratista suministrará toda la mano de obra, dirección, materiales, alumbrado, combustible, agua, herramientas, instrumentos, equipos, abastecimiento y otros medios de construcción necesaria o adecuada para la ejecución y terminación de la Obra. Protegerá las obras durante su ejecución, realizándolas de manera compatible con la seguridad de la vida, la propiedad y la salud a satisfacción de la Supervisión y de acuerdo a los documentos del procedimiento de selección y a los del Contrato.
- Así mismo ejecutará la obra en estricta armonía con el medio ambiente sin producir ni generar medios que pudieran generar focos de contaminación, alteración y degradación de Ecosistemas, la biodiversidad, los Recursos Naturales o el medio ambiente.
- En atención a que el Contratista es el responsable absoluto de la Obra que realiza, deberá garantizar su calidad y responder por el trabajo realizado, dentro de los términos que establecen las normas durante los siguientes siete (7) años, desde la fecha de recepción de la Obra, por lo que, en caso de ser requerido por la Entidad, para absolver defectos, fallas y/o vicios ocultos que presenta la obra ejecutada, no podrá negar su participación y absolución de dichos requerimientos mencionados, sin mayores costos a la Entidad. En caso de no contestar por escrito y/o no concurrir a la citación antes indicada, se hará conocer su negativa al OSCE y a la Contraloría General de la República, a los efectos legales consiguientes, en razón de que el servicio prestado es un acto administrativo por el cual es responsable ante el Estado.

#### 15.6 ADELANTOS

La Entidad no otorgará Adelanto Directo y de materiales por motivos de salvaguardar y cautelar la transferencia financiera, en vista de que todo proveedor debe ser solvente para contratar con el estado.

##### a). ADELANTO DIRECTO

La Entidad no otorgará adelanto directo.

##### b). ADELANTO PARA MATERIALES O INSUMOS

La Entidad no otorgará adelanto directo.

#### 15.7 GARANTÍAS

##### GARANTÍA DE FIEL CUMPLIMIENTO

Como requisito indispensable para perfeccionar el contrato, el postor ganador debe entregar a la Entidad la garantía de Fiel Cumplimiento del mismo por una suma equivalente al diez por ciento (10%) del monto de



contrato original. Esta debe mantenerse vigente hasta el consentimiento de la Liquidación Final.

## 16 VALORIZACIONES

### 16.1 FORMA DE LAS VALORIZACIONES Y FACTURAS

La forma de las valorizaciones y facturas de pago, será la preparada por el Contratista en coordinación con el Inspector de Obra y/o supervisor de obra.

El Contratista consignará en sus valorizaciones todos los trabajos ejecutados, de acuerdo a las cantidades establecidas en las mediciones. La valorización será aprobada por el Inspector de Obra y/o supervisor de obra y presentada a La Municipalidad Provincial de Vilcas Huamán en un plazo máximo de cinco (05) días hábiles, contados a partir del primer día hábil del mes siguiente al de la valorización respectiva (el contratista presenta como máximo cada fin de mes), el Inspector de obra y/o supervisor de obra elevará un informe Técnico al Coordinador de La Municipalidad Provincial de Vilcas Huamán.

La conformidad previa al pago, estará a cargo de la Gerencia de Desarrollo Urbano y Rural, con visto bueno de la Oficina de Supervisión y Liquidación de Proyectos de la Municipalidad Provincial de Vilcas Human.

### 16.2 VALORIZACIONES MENSUALES

Las valorizaciones tienen el carácter de pagos a cuenta y son elaboradas el último día de cada período previsto en las bases, por el inspector o supervisor y el contratista y serán elaborados de conformidad con lo establecido en el artículo 194° del Reglamento de la Ley de Contrataciones del Estado. El periodo de valorización será mensual. Los metrados de obra ejecutados serán formulados y valorizados conjuntamente con el contratista y supervisor, y presentados a la Entidad en el plazo máximo de cinco (5) días contados a partir del primer día hábil del mes siguiente de la valorización respectiva (el contratista presenta como máximo cada fin de mes).

Las valorizaciones mensuales se presentarán en **tres (3) ejemplares**, acompañadas según el caso por los cómputos métricos resultantes de las mediciones de los trabajos ejecutados hasta la fecha y verificados por el Inspector de obra y/o supervisor de obra, con el **disco magnético correspondiente**.

El informe mensual se presentará bajo el siguiente índice de manera obligatoria:

- FICHA TÉCNICA DE OBRA
- MEMORIA DESCRIPTIVA DEL MES A VALORIZAR
- INFORME DE AVANCE DE OBRA POR EL RESIDENTE DE OBRA
- HOJA DE RESUMEN DE PAGO Y FACTURA
- RESUMEN DEL PAGO DE VALORIZACIONES AL CONTRATISTA



- VALORIZACIÓN DE OBRA
- RESUMEN Y PLANILLA DE METRADOS EJECUTADOS
- CONTROL FINANCIERO DE OBRA
- CRONOGRAMA DE AVANCE DE OBRA - CURVA S
- AMORTIZACIÓN DEL ADELANTO DIRECTO
- AMORTIZACIÓN DEL ADELANTO DE MATERIALES
- PANEL FOTOGRÁFICO.
- COPIA DEL CUADERNO DE OBRA.
- COPIA DEL CONTRATO DE EJECUCIÓN DE OBRA.
- RESOLUCIONES DURANTE LA EJECUCIÓN DE OBRA.
- ACTA DE INICIO DE OBRA.
- ACTA DE ENTREGA DE TERRENO.
- ACTA DE SUSPENSIÓN DE PLAZO DE EJECUCIÓN DE OBRA.
- ACTA DE REINICIO DE OBRA.
- CERTIFICADOS DE CALIDAD DE LOS MATERIALES.
- PRUEBAS DE CONTROL DE CALIDAD.
- CROQUIS O PLANOS DE AVANCE DE OBRA.
- CALENDARIO DE AVANCE DE OBRA VIGENTE.
- CARTAS FIANZAS POR FIEL CUMPLIMIENTO Y ADELANTOS.
- INFORME DE ESPECIALISTAS DURANTE EL MES.
- PAGOS A SENCICO, CONAFOVICER Y ESSALUD.
- CERTIFICADO DE HABILIDAD DEL RESIDENTE DE OBRA.
- ANEXOS.

### 16.3 VALORIZACIÓN DE LIQUIDACIÓN FINAL

Luego de la Recepción de la Obra, el Contratista presentará la Valorización de Liquidación Final, debidamente sustentada con la documentación y cálculos detallados.

La liquidación se ejecutará según lo establecido en la Ley de Contrataciones del Estado y su Reglamento.

La Entidad o el Contratista, según corresponda, deben efectuar el pago del monto correspondiente al saldo de la liquidación del contrato de obra, en el plazo de quince (15) días calendario, computados desde el día siguiente del consentimiento de la liquidación. Para tal efecto, la parte que solicita el pago debe presentar el comprobante de pago respectivo, debiendo hacer entrega de los planos de replanteo o post construcción, la minuta de declaratoria de fábrica y la memoria descriptiva valorizada, en cumplimiento de lo establecido en el artículo 210º del Reglamento de la Ley de Contrataciones del Estado, para proceder al pago correspondiente.

En caso que la liquidación de contrato debidamente consentida determine un saldo a favor de la Entidad, ésta requerirá por escrito al Contratista para que efectúe el pago respectivo en el plazo de quince (15) días calendario, computados desde el día siguiente del consentimiento de la liquidación, transcurrido este plazo sin que se haya verificado el pago, la



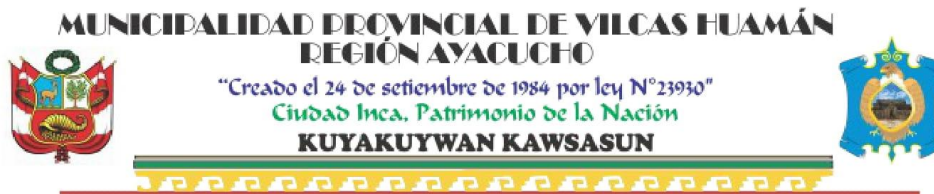

Entidad podrá hacerse cobro de cualquier deuda pendiente a favor del Contratista o de las garantías que aún estuvieran vigentes.

Esta valorización final, debe estar respaldado por:

- Evidencia de que los trabajos comprendidos en el Contrato están libres de todo reclamo legal, deudas y prebendas (Declaración Jurada y otros documentos).
- Monto actualizado del Contrato de acuerdo a las modificaciones autorizadas y realizadas durante el período de ejecución.
- Cantidades de obra ejecutada de acuerdo a la Valorización Final de Medición.
- Costo total de la obra ejecutada, incluyendo todos los trabajos realizados.
- Declaración jurada de no tener reclamos laborales del MTPE y pagos pendientes a los trabajadores.
- Monto total percibido por el Contratista hasta la Valorización anterior.
- Deducciones en favor de La Municipalidad Provincial de Vilcas Huamán por incumplimiento de plazo y otros conceptos, si los hubiera.
- Saldo a favor o en contra del Contratista.

#### 17 PRESTACIONES ADICIONALES.

Se deberá seguir lo establecido en la Ley de Contrataciones del Estado y su Reglamento, Art. 205 y 206.

#### 18 PENALIDADES.

##### 18.1 PENALIDADES POR MORA

Si El CONTRATISTA incurre en retraso injustificado en la ejecución de las prestaciones objeto del contrato, LA ENTIDAD le aplica automáticamente una penalidad por mora por cada día de atraso, de acuerdo a la siguiente fórmula:

$$\text{Penalidad Diaria} = \frac{0.10 \times \text{Monto Vigente}}{F \times \text{Plazo en días}}$$

Donde:

F= 0.15, para plazos mayores a sesenta (60) días.

Cuando se llegue a cubrir el monto máximo de la penalidad, la Entidad podrá resolver el contrato por incumplimiento.

Esta penalidad será deducida en la liquidación final; o si fuese necesario se cobrará del monto resultante de la ejecución de la garantía de fiel cumplimiento.



## 18.2 OTRAS PENALIDADES

La entidad puede establecer penalidades distintas a la mencionada en el numeral precedente, según lo previsto en el artículo 163 del Reglamento y lo indicado a la sección específica de las bases.

Estos dos tipos de penalidades se calculan en forma independiente y puedan alcanzar cada una un monto máximo equivalente al diez (10%) del monto del contrato vigente, o de ser el caso, del ítem que debió ejecutarse.

N°	SUPUESTO DE APLICACIONES DE PENALIDAD	FORMA DE CALCULO	PROCEDIMIENTO
1	Cuando el personal clave permanece menos de sesenta (60) días desde el inicio de su participación en la ejecución del contrato o del íntegro del plazo de ejecución si este es menor a los sesenta (60) días, de conformidad con las disposiciones establecidas en el numeral 190.2 del artículo 190 del Reglamento.	UNA (1) UIT por cada día de ausencia del personal en obra en el plazo previsto	Según Informe del Supervisor de Obra o inspector de obra, según corresponda y/o evidencia documentaria.
2	En caso el contratista incumpla con su obligación de ejecutar la prestación con el personal acreditado o debidamente sustituido.	UNA (1) UIT, por cada día de ausencia del personal en obra.	Según informe del supervisor de obra o inspector de obra, según corresponda y/o evidencia documentaria.
3	Si el contratista o su personal, no permite el acceso al cuaderno c obra al supervisor de obra o inspector de obra, según corresponde impidiéndole anotar las ocurrencias	Cinco UIT (5/1000) del Monto de la valorización el periodo por cada día de dicho impedimento.	Según informe del supervisor de obra o inspector de obra, según corresponda y/o evidencia documentaria.
4	SEGURIDAD DE OBRA Y SENALIZACIÓN Cuando el Contratista no cuente con los dispositivos de seguridad en la obra, tanto peatonal o vehicular incumpliendo las normas vigentes sobre seguridad y salud en trabajo, como la Ley 29783 y su Reglamento y/o la Norma G-050 Seguridad Durante la Construcción además caso omiso de las señalizaciones solicitadas por la Supervisión. La multa diaria será:	0.5 X UIT	Según informe del supervisor de obra o inspector de obra, según corresponda y/o evidencia documentaria.
5	INDUMENTARIA E IMPLEMENTACIÓN DE PROTECCIÓN DEL PERSONAL Cuando el Contratista no cumpla con dotar a su personal de los elementos de seguridad y la indumentaria señalada por la normativa vigente mencionada en el ítem anterior. Esta penalidad se considerará si en la obra alguna de los trabajadores no está debidamente equipado con el Equipo de Protección Personal Básico o complementario, si los trabajos que está ejecutando lo ameritan, además la permanencia en obra del trabajador queda a evaluación del supervisor y de ser el	0.5 x U.I.T por cada trabajador que no cuente con la indumentaria de seguridad correspondiente	Según informe del supervisor de obra o inspector de obra, según corresponda y/o evidencia documentaria.



	caso de reincidencia será retirado.		
6	REVISIÓN DEL EXPEDIENTE TÉCNICO DE OBRA Si dentro de los quince (15) días calendario del inicio del plazo de ejecución de obra el contratista no presenta al supervisor de obra, el informe técnico de revisión del expediente técnico de obra, que incluya entre otros, las posibles prestaciones adicionales, riesgos del proyecto y otros aspectos que sean materia de consulta, según el artículo 177 del RLCE.	0,5 x UIT, por cada día de retraso.	Según informe del supervisor de obra o inspector de obra, según corresponda y/o evidencia documentaria.
7	INGRESO DE MATERIALES Cuando el contratista ingrese materiales a la obra sin autorización del supervisor, la multa por cada evento será de:	0.5 x UIT por cada día de atraso.	Según informe del supervisor de obra o inspector de obra, según corresponda y/o evidencia documentaria.
8	CARTEL DE OBRA Cuando el contratista no coloque el cartel de obra dentro de los siete (7) días calendario de iniciado el plazo de ejecución de obra.	0.5 x UIT por cada día de atraso.	Según informe del supervisor de obra o inspector de obra, según corresponda y/o evidencia documentaria.
9	CRONOGRAMAS DE OBRA ADECUADOS AL INICIO DEL PLAZO DE EJECUCIÓN. Habiéndose cumplido los procedimientos señalados en el numeral 176.4 y 176.5 del artículo 176ª del Reglamento, el contratista deberá actualizar los cronogramas a la fecha de inicio de obra y presentarlos al supervisor dentro de los siete (7) días calendarios de iniciado dicho plazo. La penalidad será por cada día de retraso en la presentación, La multa por cada día de retraso será	0.5 x UIT por cada día de atraso.	Según informe del supervisor de obra o inspector de obra, según corresponda y/o evidencia documentaria.
10	CRONOGRAMAS DE OBRA ACTUALIZADOS POR AMPLIACIÓN DE PLAZO: Cuando el contratista no cumple con entregar al supervisor o inspector (según corresponda) la programación CPM que corresponda y su respectivo calendario de avance de obra valorizado actualizado, en un plazo que no puede exceder de siete (7) contados a partir del día siguiente de la fecha de notificación al contratista de la aprobación de la ampliación de plazo; establecido en el artículo 198 del Reglamento de la ley de contrataciones del estado.	0.5 x UIT por cada día de atraso.	Según informe del supervisor de obra o inspector de obra, según corresponda y/o evidencia documentaria.
11	PRUEBAS Y ENSAYOS Cuando el contratista no realice las pruebas y ensayos oportunamente para verificar la calidad de los materiales. dosificaciones y/o ensayos de Control de Calidad, así mismo también se aplicará penalidad cuando el contratista realice en forma inadecuada los ensayos de control de calidad, es decir, al no seguir los procedimientos estandarizados,	0.5 x UIT.	Según informe del supervisor de obra o inspector de obra, según corresponda y/o evidencia documentaria.





	hacer uso de equipos inadecuados, o el personal que realce las pruebas de control de calidad no sea el autorizado, La multa diaria será		
1 2	<b>RESIDENTE DE OBRA</b> Cuando el Ing. Residente de la Obra no se encuentre en forma permanente en la obra La multa diaria será.	0.5 x UIT por cada día de ausencia.	Según informe del supervisor de obra o inspector de obra, según corresponda y/o evidencia documentaria.
1 3	<b>PERSONAL STAFF EN OBRA</b> Cuando alguno de los profesionales propuestos por el contratista que componen el equipo de ingeniería en obra (Ingenieros Asistentes de Residente, Ingenieros Especialistas, Ingenieros de Seguridad en Obra, Ingenieros de Control de Calidad, etc.) no se encuentre en obra de acuerdo al coeficiente de participación, la multa diaria será: Nota: la presencia en obra del personal con participación parcial se coordinará con la supervisión de obra.	0.5 x UIT.	Según informe del supervisor de obra o inspector de obra, según corresponda y/o evidencia documentaria.
1 4	<b>AUTORIZACION DE TRABAJOS</b> El contratista ejecuta trabajos no autorizados por el Supervisor o inspector de obra.	0.5 x UIT.	Según informe del supervisor de obra o inspector de obra, según corresponda y/o evidencia documentaria.
1 5	<b>MITIGACION AMBIENTAL</b> El contratista no cumple en realizar las medidas de mitigación ambiental indicadas en el estudio de impacto Ambiental, cada vez que sea necesario y/o solicitud del Supervisor.	0.5 x UIT.	Según informe del supervisor de obra o inspector de obra, según corresponda y/o evidencia documentaria.
1 6	<b>TRABAJOS MAL EJECUTADOS</b> Por no cumplir con ejecutar el trabajo de acuerdo a las especificaciones técnicas descritas en el Expediente, sin perjuicio de que el Contratista corrija las observaciones sin costo alguno para la Municipalidad Distrital de la Encañada, la multa sera por cada trabajo mal ejecutado y por los días transcurridos desde la fecha en que detectó la ocurrencia hasta la corrección pertinente.	0.5 x UIT.	Según informe del supervisor de obra o inspector de obra, según corresponda y/o evidencia documentaria.
1 7	<b>CAMBIO DE PERSONAL OFERTADO EN LA PROPUESTA</b> En caso culmine la relación contractual entre el contratista y el personal propuesto y la Entidad no haya aprobado la sustitución del personal por no cumplir con las experiencias y calificaciones del profesional previsto en las bases.	0.5 x UIT.	Según informe del supervisor de obra o inspector de obra, según corresponda y/o evidencia documentaria.
1 8	<b>OBSERVACIONES FORMULADAS POR EL SUPERVISOR</b> El contratista no subsana las observaciones	0.5 x UIT.	Según informe del supervisor de obra o inspector de obra,



	detectadas por el Supervisor, diferente a trabajos mal ejecutados. dentro de los plazos establecidos en el cuaderno de obra o mediante carta, la multa diaria será de:		según corresponda.
1 9	<b>RESPECTO A VALORIZACIONES</b> La Entidad tiene todo el derecho a realizar la verificación de metrados ejecutados y presentados en la valorización mensual de obra, y de ser el caso de que existan valorizaciones de trabajos sin ceñirse a las bases de pago de las especificaciones técnicas y/o valorizar trabajos no ejecutados (sobrevalorizaciones valorizaciones adelantadas, etc.), que ocasionen pagos indebidos o no encuadradas en las disposiciones vigentes; sin perjuicio de las acciones legales que pudieran corresponder.	0.5 x UIT, por ocurrencia.	Según informe del supervisor de obra o inspector de obra, según corresponda y/o evidencia documentaria.
2 0	<b>SUBCONTRATACIÓN:</b> Por subcontratar parte de las prestaciones a su cargo sin la autorización escrita de LA ENTIDAD y el margen de lo dispuesto por el artículo 147 del Reglamento de la ley de contrataciones del estado.	Uno por ciento (1/100) del monto del contrato original.	Según informe del supervisor de obra o inspector de obra, según corresponda y/o evidencia documentaria.
2 1	<b>CRONOGRAMAS ACTUALIZADOS POR VARIACIONES DEL MONTO CONTRACTUAL</b> Cuando el contratista no cumple con entregar el supervisor o inspector (según corresponda) la programación CPM que corresponda y su respectivo calendario de avance de obra valorizado actualizado del contrato principal y/o adicional de obra, dentro de los siete (7) días contados a partir del día siguiente de la fecha de notificación al contratista de la aprobación del adicional de obras y/o deductivo de obra.	0.5 x UIT por cada día de atraso.	Según informe del supervisor de obra o inspector de obra, según corresponda y/o evidencia documentaria.

### 18.3 Procedimiento de aplicación de penalidades en Contrato de Obras

De detectarse alguna infracción cometida por el contratista, el Supervisor de obra o inspector de obra deberá comunicar a la Entidad la ocurrencia, con las evidencias fotográficas y/o documentarias de las faltas cometidas y/o la entidad las aplicará de detectarse las falencias en las visitas inopinadas a obra mediante la evidencia fotográfica y/o documentaria.

La multa será descontada de la valorización del mes en la que la infracción es cometida.

Cuando se llegue a cubrir el monto máximo de la penalidad, sea por mora o por otras penalidades, la Entidad podrá resolver el contrato por incumplimiento.

Por Incumplimiento del Contrato. - La garantía de fiel cumplimiento, se ejecutará en su totalidad, solo cuando la resolución por la cual la Entidad resuelve el contrato por causa imputable al contratista, haya quedado consentida o cuando por laudo arbitral consentido y ejecutoriado se declare procedente la decisión de resolver el contrato. El monto de las garantías corresponderá íntegramente a



la Entidad, independientemente de la cuantificación del daño efectivamente irrogado.

#### **19 RECEPCIÓN Y LIQUIDACION DE OBRA.**

Al terminar todos los trabajos, el Contratista hará entrega de la obra a la Comisión de Recepción nombrada por la Municipalidad Provincial Vilcas Huamán. La recepción de la obra se hará de acuerdo a lo estipulado en el Art. 208 del Reglamento. El procedimiento para la liquidación del contrato de obra será en concordancia con lo establecido en el Art. 209 del Reglamento. No se procederá a la liquidación de obra, mientras existan controversias pendientes de resolver. Luego de haber quedado consentida la liquidación y efectuado el pago del saldo de la liquidación, culmina el contrato y se Cierra el expediente respectivo. De la misma manera se indica que al momento de solicitar la recepción de obra, el contratista deberá de proveer los planos de replanteo para la correcta verificación del proyecto ejecutado, en caso de no presentar no se contarán los plazos según el artículo 208, hasta tener los planos correspondientes.

#### **20 SUBCONTRATACIÓN.**

Se podrán Subcontratar – Partidas durante la ejecución de la obra siempre que sea autorizado por la entidad. Cuyo procedimiento deberá realizarse conforme a lo establecido en el Art. 147, de la Ley de Contrataciones del Estado y su Reglamento. Se puede subcontratar por un máximo del treinta por ciento (30%) del monto del contrato original.

La Entidad aprueba la subcontratación por escrito y de manera previa, dentro de los cinco (5) días hábiles de formulado el pedido. Si transcurrido dicho plazo la Entidad no comunica su respuesta, se considera que el pedido ha sido rechazado.

#### **21 ANTICORRUPCION**

El contratista deberá declarar y garantizar no haber, directa o indirecta o tratándose de una persona jurídica a través de sus socios, integrantes de los órganos de administración, apoderados, representantes legales, funcionarios, asesores o personas vinculadas a las que no refiere el artículo 7 del reglamento de la Ley de Contrataciones del estado , negociado o efectuado, cualquier pago o en general cualquier beneficio o incentivo ilegal en relación al contrato, así mismo el contratista se obliga a conducirse en todo momento durante la ejecución del contrato con honestidad probidad veracidad e integridad y de cometer actos ilegales o de corrupción directa o indirectamente o a través de sus socios, accionistas, participacioncitas integrantes de los órganos de administración, apoderados, representantes legales, funcionarios, asesores, y personas vinculadas a las que se refiere el art. 7 del reglamento de la ley de Contrataciones del estado.





## 22 REQUISITOS DE CALIFICACIÓN

### Importante para la Entidad

Los requisitos de calificación que la Entidad **debe** adoptar son los siguientes:

*Esta nota deberá ser eliminada una vez culminada la elaboración de las bases.*

A	CAPACIDAD TÉCNICA Y PROFESIONAL																																																															
A.1	EQUIPAMIENTO ESTRATÉGICO																																																															
	<p>Requisitos:</p> <p>Equipos y Maquinarias</p> <table><tr><th>ÍTEM</th><th>DESCRIPCIÓN</th><th>CANTIDA D</th><th>UNIDA D</th></tr><tr><td>1.00</td><td>ESTACION TOTAL.</td><td>1.0000</td><td>Unid.</td></tr><tr><td>2.00</td><td>COMPACTADORA VIBRATORIA TIPO PLANCHA 7 HP</td><td>1.0000</td><td>Unid.</td></tr><tr><td>3.00</td><td>RODILLO LISO VIBRATORIO 101-135 HP,10-12 TN</td><td>1.0000</td><td>Unid.</td></tr><tr><td>4.00</td><td>CAMION VOLQUETE DE 15 m3</td><td>3.0000</td><td>Unid.</td></tr><tr><td>5.00</td><td>CAMION CISTERNA 4X2(AGUA) 122HP 2000 GL</td><td>1.0000</td><td>Unid.</td></tr><tr><td>6.00</td><td>ZARANDA METALICO</td><td>1.0000</td><td>Unid.</td></tr><tr><td>7.00</td><td>MOTONIVELADORA 125HP</td><td>1.0000</td><td>Unid.</td></tr><tr><td>8.00</td><td>MOTOBOMBA 12 HP 4"</td><td>1.0000</td><td>Unid.</td></tr><tr><td>9.00</td><td>CARGADOR S/LLANTAS 125-155 HP 3 YD3</td><td>1.0000</td><td>Unid.</td></tr><tr><td>10.00</td><td>EXCAVADORA S/ORUGAS 115-165 HP 0.75-1.4 Y3</td><td>1.0000</td><td>Unid.</td></tr><tr><td>11.00</td><td>MOTOSOLDADORA DE 250 AMP.</td><td>1.0000</td><td>Unid.</td></tr><tr><td>12.00</td><td>VIBRADOR DE CONCRETO 3/4"-2"</td><td>2.0000</td><td>Unid.</td></tr><tr><td>13.00</td><td>MEZCLADORA CONCRETO TAMBOR 8HP 9P3</td><td>2.0000</td><td>Unid.</td></tr><tr><td>14.00</td><td>NIVEL DE INGENIERO</td><td>1.0000</td><td>Unid.</td></tr></table> <p>Acreditación:</p> <p>De conformidad con el numeral 49.3 del artículo 49 y el literal e) del numeral 139.1 del artículo 139 del Reglamento este requisito de calificación se acredita para la suscripción del contrato.</p> <ul style="list-style-type: none"><li>Copia de documentos que sustenten la propiedad, la posesión, el compromiso de compra venta o alquiler u otro documento que acredite la disponibilidad del equipamiento estratégico requerido. Las características de los equipos requeridos serán iguales y/o superiores a lo establecido.</li><li>En todos los casos deberán indicar y/o precisar que el equipamiento requerido tendrá una antigüedad de fabricación no mayor a Cinco (5) años, a la presentación de ofertas, así como la potencia y/o capacidad según sea el caso.</li><li>Todos estos equipos y maquinarias, serán puestos a disposición de la obra en óptimas condiciones de operación.</li></ul> <div><p><b>Importante</b></p><p>No corresponde solicitar como equipamiento que el postor cuente con oficinas, locales u otros espacios físicos. Asimismo, no se puede requerir características, años de antigüedad y demás condiciones del equipamiento que no consten en el expediente técnico.</p></div>				ÍTEM	DESCRIPCIÓN	CANTIDA D	UNIDA D	1.00	ESTACION TOTAL.	1.0000	Unid.	2.00	COMPACTADORA VIBRATORIA TIPO PLANCHA 7 HP	1.0000	Unid.	3.00	RODILLO LISO VIBRATORIO 101-135 HP,10-12 TN	1.0000	Unid.	4.00	CAMION VOLQUETE DE 15 m3	3.0000	Unid.	5.00	CAMION CISTERNA 4X2(AGUA) 122HP 2000 GL	1.0000	Unid.	6.00	ZARANDA METALICO	1.0000	Unid.	7.00	MOTONIVELADORA 125HP	1.0000	Unid.	8.00	MOTOBOMBA 12 HP 4"	1.0000	Unid.	9.00	CARGADOR S/LLANTAS 125-155 HP 3 YD3	1.0000	Unid.	10.00	EXCAVADORA S/ORUGAS 115-165 HP 0.75-1.4 Y3	1.0000	Unid.	11.00	MOTOSOLDADORA DE 250 AMP.	1.0000	Unid.	12.00	VIBRADOR DE CONCRETO 3/4"-2"	2.0000	Unid.	13.00	MEZCLADORA CONCRETO TAMBOR 8HP 9P3	2.0000	Unid.	14.00	NIVEL DE INGENIERO	1.0000	Unid.
ÍTEM	DESCRIPCIÓN	CANTIDA D	UNIDA D																																																													
1.00	ESTACION TOTAL.	1.0000	Unid.																																																													
2.00	COMPACTADORA VIBRATORIA TIPO PLANCHA 7 HP	1.0000	Unid.																																																													
3.00	RODILLO LISO VIBRATORIO 101-135 HP,10-12 TN	1.0000	Unid.																																																													
4.00	CAMION VOLQUETE DE 15 m3	3.0000	Unid.																																																													
5.00	CAMION CISTERNA 4X2(AGUA) 122HP 2000 GL	1.0000	Unid.																																																													
6.00	ZARANDA METALICO	1.0000	Unid.																																																													
7.00	MOTONIVELADORA 125HP	1.0000	Unid.																																																													
8.00	MOTOBOMBA 12 HP 4"	1.0000	Unid.																																																													
9.00	CARGADOR S/LLANTAS 125-155 HP 3 YD3	1.0000	Unid.																																																													
10.00	EXCAVADORA S/ORUGAS 115-165 HP 0.75-1.4 Y3	1.0000	Unid.																																																													
11.00	MOTOSOLDADORA DE 250 AMP.	1.0000	Unid.																																																													
12.00	VIBRADOR DE CONCRETO 3/4"-2"	2.0000	Unid.																																																													
13.00	MEZCLADORA CONCRETO TAMBOR 8HP 9P3	2.0000	Unid.																																																													
14.00	NIVEL DE INGENIERO	1.0000	Unid.																																																													
A.2	CALIFICACIONES DEL PLANTEL PROFESIONAL CLAVE																																																															
	FORMACIÓN ACADÉMICA DEL PLANTEL PROFESIONAL CLAVE																																																															
	<p>Requisitos:</p> <table><tr><td>Plantel Profesional Clave</td></tr></table>				Plantel Profesional Clave																																																											
Plantel Profesional Clave																																																																



Cargo	Profesión
Residente de obra	Ingeniero Civil; Titulado y Colegiado.
Especialista en Calidad	Ingeniero Civil o Ingeniero Geólogo; Titulado y Colegiado.

**Acreditación:**

El título profesional será verificado por el órgano encargado de las contrataciones o comité de selección, según corresponda, en el Registro Nacional de Grados Académicos y Títulos Profesionales en el portal web de la Superintendencia Nacional de Educación Superior Universitaria - SUNEDU a través del siguiente link: <https://enlinea.sunedu.gob.pe/> o en el Registro Nacional de Certificados, Grados y Títulos a cargo del Ministerio de Educación a través del siguiente link : <http://www.titulosinstitutos.pe/>, según corresponda.

En caso el título profesional no se encuentre inscrito en el referido registro, el postor debe presentar la copia del diploma respectivo a fin de acreditar la formación académica requerida.

De conformidad con el numeral 49.3 del artículo 49 y el literal e) del numeral 139.1 del artículo 139 del Reglamento este requisito de calificación se acredita para la suscripción del contrato.

**Importante**

*El residente de la obra debe cumplir las calificaciones establecidas en el artículo 179 del Reglamento.*

**A.3 EXPERIENCIA DEL PLANTEL PROFESIONAL CLAVE**

**Requisitos:**

Cargo	Experiencia
Residente de obra	Deberá acreditar Dos (02) años de experiencia como Residente de Obra y/o Supervisor y/o Jefe de Supervisión en la ejecución de obras similares.
Especialista en Calidad	Deberá acreditar Un (01) año de experiencia como Especialista en calidad, en la ejecución de obras en general.

**INGENIERO RESIDENTE DE OBRA:**  
Experiencia mínima de veinticuatro (24) meses, como Residente de Obra, Ingeniero Residente, Ingeniero Residente de Obra, jefe de Supervisión o Supervisor y/o Ingeniero jefe de supervisión y/o Ingeniero supervisor y/o Residente y/o Ingeniero Supervisor y/o Supervisor de Obra y/o supervisión de obras en obras similares, que se computa desde la colegiatura.

**INGENIERO ESPECIALISTA EN CALIDAD**  
Experiencia mínima acumulada de Un (01) año, como Especialista en calidad y/o especialista en calidad de obra, en la ejecución de obras en general al objeto de la convocatoria.

**Acreditación:**

La experiencia del personal clave se acreditará con cualquiera de los siguientes documentos: (i) copia simple de contratos y su respectiva conformidad o (ii) constancias o (iii) certificados o (iv) cualquier otra documentación que, de manera fehaciente demuestre la experiencia del personal propuesto.

De conformidad con el numeral 49.3 del artículo 49 y el literal e) del numeral 139.1 del artículo 139 del Reglamento este requisito de calificación se acredita para la suscripción del contrato.





**Importante**

*El residente de la obra debe cumplir la experiencia mínima establecida en el artículo 179 del Reglamento.*

**Importante para la Entidad**

*Asimismo, la Entidad **puede** adoptar el siguiente requisito de calificación:*

*Esta nota deberá ser eliminada una vez culminada la elaboración de las bases, así como el requisito de calificación en caso de no incluirse.*

B	EXPERIENCIA DEL POSTOR EN LA ESPECIALIDAD
	<p><u>Requisitos:</u></p> <p>El postor debe acreditar un monto facturado acumulado equivalente a 1 vez el valor referencial de la contratación, en la ejecución de obras similares, durante los 10 años anteriores a la fecha de la presentación de ofertas que se computarán desde la suscripción del acta de recepción de obra.</p> <p>Se considerará obra similar a: Construcción, Mejoramiento, rehabilitación, Renovación de puente, el cual deberá contar como mínimo con los siguientes componentes: movilización y desmovilización de equipos, señalización y encausamiento de río o curso de agua.</p> <p><u>Acreditación:</u></p> <p>La experiencia del postor se acreditará con copia simple de: (i) contratos y sus respectivas actas de recepción de obra; (ii) contratos y sus respectivas resoluciones de liquidación; o (iii) contratos y sus respectivas constancias de prestación o cualquier otra documentación<sup>1</sup> de la cual se desprenda fehacientemente que la obra fue concluida, así como el monto total que implicó su ejecución; correspondientes a un máximo de veinte (20) contrataciones.</p> <p>En los casos que se acredite experiencia adquirida en consorcio, debe presentarse la promesa de consorcio o el contrato de consorcio del cual se desprenda fehacientemente el porcentaje de las obligaciones que se asumió en el contrato presentado; de lo contrario, no se computará la experiencia proveniente de dicho contrato.</p> <p>Asimismo, cuando se presenten contratos derivados de procesos de selección convocados antes del 20.09.2012, la calificación se ceñirá al método descrito en la Directiva "Participación de Proveedores en Consorcio en las Contrataciones del Estado", debiendo presumirse que el porcentaje de las obligaciones equivale al porcentaje de participación de la promesa de consorcio o del contrato de consorcio. En caso que en dichos documentos no se consigne el porcentaje de participación se presumirá que las obligaciones se ejecutaron en partes iguales.</p> <p>Si el titular de la experiencia no es el postor, consignar si dicha experiencia corresponde a la matriz en caso que el postor sea sucursal, o fue transmitida por reorganización societaria, debiendo acompañar la documentación sustentadora correspondiente.</p> <p>Si el postor acredita experiencia de otra persona jurídica como consecuencia de una reorganización societaria, debe presentar adicionalmente el <b>Anexo N° 9</b>.</p>

<sup>1</sup> De acuerdo con la **Opinión N° 185-2017/DTN** "cualquier otra documentación", se entiende como tal a todo documento emitido por la Entidad contratante con ocasión de la ejecución de la obra que cumpla con demostrar de manera indubitable aquello que se acredita, por ejemplo, mediante las resoluciones de liquidación de obra, las actas de recepción de conformidad, entre otros.



Cuando los contratos presentados se encuentren expresados en moneda extranjera, debe indicarse el tipo de cambio venta publicado por la Superintendencia de Banca, Seguros y AFP correspondiente a la fecha de suscripción.

Sin perjuicio de lo anterior, los postores deben llenar y presentar el **Anexo N° 10** referido a la experiencia del postor en la especialidad.

**Importante**

*En el caso de consorcios, la calificación de la experiencia se realiza conforme a la Directiva "Participación de Proveedores en Consorcio en las Contrataciones del Estado".*

**Importante**

- *Si como resultado de una consulta u observación corresponde precisarse o ajustarse el requerimiento, se solicita la autorización del área usuaria y se pone de conocimiento de tal hecho a la dependencia que aprobó el expediente de contratación, de conformidad con el numeral 72.3 del artículo 72 del Reglamento.*
- *Los requisitos de calificación determinan si los postores cuentan con las capacidades necesarias para ejecutar el contrato, lo que debe ser acreditado documentalmente, y no mediante declaración jurada.*





## 23 ASIGNACIÓN DE RIESGOS DEL CONTRATO DE OBRA.

Anexo N° 01						
Formato para identificar, analizar y dar respuesta a riesgos						
1	NÚMERO Y FECHA DEL DOCUMENTO	Número				
		Fecha				
2	DATOS GENERALES DEL PROYECTO	Nombre del Proyecto		RENOVACION DE PUENTE; EN EL(LA) PUENTE CARROZABLE DE ESTANCIAPATA EN LA LOCALIDAD DE VILCAS HUAMÁN, DISTRITO DE VILCAS HUAMÁN, PROVINCIA VILCAS HUAMÁN, DEPARTAMENTO DE AYACUCHO		
		Ubicación Geográfica		ESTANCIAPATA - VILCAS HUAMÁN		
3	IDENTIFICACIÓN DE RIESGOS					
	3.1	R001				
	3.2	DESCRIPCIÓN DEL RIESGO				
	3.3	CAUSA(S) GENERADORA(S)				
		Causa N° 1	Falta de socialización del Proyecto			
		Causa N° 2				
		Causa N° 3				
4	4.1 PROBABILIDAD DE OCURRENCIA			4.2 IMPACTO EN LA EJECUCIÓN DE LA OBRA		
	Muy baja	0.10		Muy bajo	0.05	
	Baja	0.30		Bajo	0.10	
	Moderada	0.50	x	Moderado	0.20	
	Alta	0.70		Alto	0.40	x
	Muy alta	0.90		Muy alto	0.80	
	Moderada	0.500		Alto	0.400	
	4.3 PRIORIZACIÓN DEL RIESGO					
	Puntuación del Riesgo =Probabilidad x Impacto		0.200	Prioridad del Riesgo	Alta Prioridad	
	5 RESPUESTA A LOS RIESGOS					
5.1	ESTRATEGIA	Mitigar Riesgo		Evitar Riesgo	x	
		Aceptar Riesgo		Transferir Riesgo		
5.2	DISPARADOR DE RIESGO	Incorformidad de la población sobre el proyecto				
5.3	ACCIONES PARA DAR RESPUESTA AL RIESGO	Documentar la socialización del Proyecto durante la elaboración del proyecto y antes de iniciar el mismo. Contratar un gestor social				

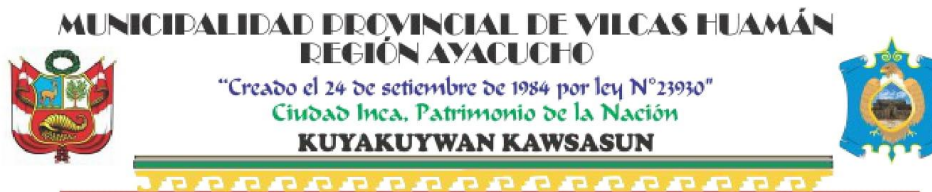

Anexo N° 01					
Formato para identificar, analizar y dar respuesta a riesgos					
1	NÚMERO Y FECHA DEL DOCUMENTO	Número			
		Fecha			
2	DATOS GENERALES DEL PROYECTO	Nombre del Proyecto	RENOVACIÓN DE PUENTE; EN EL(LA) PUENTE CARROZABLE DE ESTANCIAPATA EN LA LOCALIDAD DE VILCAS HUAMÁN, DISTRITO DE VILCAS HUAMÁN, PROVINCIA VILCAS HUAMÁN, DEPARTAMENTO DE AYACUCHO		
		Ubicación Geográfica	ESTANCIAPATA - VILCAS HUAMÁN		
3	IDENTIFICACIÓN DE RIESGOS				
3.1			R002		
3.2	DESCRIPCIÓN DEL RIESGO		Impedimiento sobre el trazo y ubicación del proyecto		
3.3	CAUSA(S) GENERADORA(S)		Causa N° 1	Intereses de terceros en cobros, cambio de autoridad de la localidad	
			Causa N° 2		
			Causa N° 3		
4	PUNTAJES Y PRIORIZACIÓN DEL RIESGO				
4.1	PROBABILIDAD DE OCURRENCIA			4.2 IMPACTO EN LA EJECUCIÓN DE LA OBRA	
	Muy baja	0.10		Muy bajo	0.05
	Baja	0.30	x	Bajo	0.10
	Moderada	0.50		Moderado	0.20
	Alta	0.70		Alto	0.40
	Muy alta	0.90		Muy alto	0.80
	Baja	0.300		Alto	0.400
4.3	PRIORIZACIÓN DEL RIESGO				
	Puntuación del Riesgo =Probabilidad x Impacto	0.120	Prioridad del Riesgo	Prioridad Moderada	
5	RESPUESTA A LOS RIESGOS				
5.1	ESTRATEGIA		Mitigar Riesgo	Evitar Riesgo	x
			Aceptar Riesgo	Transferir Riesgo	
5.2	DISPARADOR DE RIESGO		Intereses personales de terceros		
5.3	ACCIONES PARA DAR RESPUESTA AL RIESGO		En la etapa de elaboración del expediente Técnico se contara con las actas correspondientes por parte de la comunidad, las cuales serán reafirmadas en la entrega de terreno, mediante una asamblea general la cual estará suscrita bajo responsabilidad por parte de las autoridades.		





Anexo N° 01					
Formato para identificar, analizar y dar respuesta a riesgos					
1	NÚMERO Y FECHA DEL DOCUMENTO	Número			
		Fecha			
2	DATOS GENERALES DEL PROYECTO	Nombre del Proyecto	RENOVACIÓN DE PUENTE; EN EL(LA) PUENTE CARROZABLE DE ESTANCIAPATA EN LA LOCALIDAD DE VILCAS HUAMÁN, DISTRITO DE VILCAS HUAMÁN, PROVINCIA VILCAS HUAMÁN, DEPARTAMENTO DE AYACUCHO		
		Ubicación Geográfica	ESTANCIAPATA - VILCAS HUAMÁN		
3	IDENTIFICACIÓN DE RIESGOS				
3.1			R003		
3.2	DESCRIPCIÓN DEL RIESGO		Daños al río por crecidas del río		
3.3	CAUSA(S) GENERADORA(S)		Causa N° 1	Lluvias excesivas en la ZONA	
			Causa N° 2		
			Causa N° 3		
4	ANÁLISIS DE RIESGOS				
4.1	PROBABILIDAD DE OCURRENCIA		4.2	IMPACTO EN LA EJECUCIÓN DE LA OBRA	
	Muy baja	0.10		Muy bajo	0.05
	Baja	0.30	x	Bajo	0.10
	Moderada	0.50		Moderado	0.20
	Alta	0.70		Alto	0.40
	Muy alta	0.90		Muy alto	0.80
	Baja	0.300		Alto	0.400
4.3	PRIORIZACIÓN DEL RIESGO				
	Puntuación del Riesgo =Probabilidad x Impacto		0.120	Prioridad del Riesgo	Prioridad Moderada
5	RESPUESTA A LOS RIESGOS				
5.1	ESTRATEGIA		Mitigar Riesgo	Evitar Riesgo	x
			Aceptar Riesgo	Transferir Riesgo	
5.2	DISPARADOR DE RIESGO		Excesivas lluvias, mucho mas de lo habitual		
5.3	ACCIONES PARA DAR RESPUESTA AL RIESGO		Evitar la ejecución del proyecto en meses de incremento de lluvias (Diciembre - Marzo)		



Anexo N° 01					
Formato para identificar, analizar y dar respuesta a riesgos					
1	NÚMERO Y FECHA DEL DOCUMENTO		<div>Número</div> <div>Fecha</div>		
2	DATOS GENERALES DEL PROYECTO		<div>Nombre del Proyecto</div> <div>Ubicación Geográfica</div>		
			RENOVACION DE PUENTE; EN EL(LA) PUENTE CARROZABLE DE ESTANCIAPATA EN LA LOCALIDAD DE VILCAS HUAMÁN, DISTRITO DE VILCAS HUAMÁN, PROVINCIA VILCAS HUAMÁN, DEPARTAMENTO DE AYACUCHO" C.U.I. N° 2535204 ESTANCIAPATA - VILCAS HUAMÁN		
3	IDENTIFICACIÓN DE RIESGOS				
3.1	CÓDIGO DE RIESGO		R004		
3.2	DESCRIPCIÓN DEL RIESGO		Daños al proyecto por fallas Geologicas y/o Geodinamicas		
3.3	CAUSA(S) GENERADORA(S)		<div>Causa N° 1</div> <div>Causa N° 2</div> <div>Causa N° 3</div>		
			Dinámica geológico locales		
4	ANÁLISIS CUALITATIVO DE RIESGOS				
4.1	PROBABILIDAD DE OCURRENCIA			4.2	IMPACTO EN LA EJECUCIÓN DE LA OBRA
<div>Muy baja</div> <div>Baja</div> <div>Moderada</div> <div>Alta</div> <div>Muy alta</div>			<div>0.10</div> <div>0.30</div> <div>0.50</div> <div>0.70</div> <div>0.90</div>	<div>x</div>	<div>Muy bajo</div> <div>Bajo</div> <div>Moderado</div> <div>Alto</div> <div>Muy alto</div>
			0.100		<div>0.05</div> <div>0.10</div> <div>0.20</div> <div>0.40</div> <div>0.80</div>
					<div>Alto</div>
			0.400		
4.3	PRIORIZACIÓN DEL RIESGO				
Puntuación del Riesgo = Probabilidad x Impacto			0.040	Prioridad del Riesgo	Baja Prioridad
5	RESPUESTA A LOS RIESGOS				
5.1	ESTRATEGIA		Mitigar Riesgo	Evitar Riesgo	X
			Aceptar Riesgo	Transferir Riesgo	
5.2	DISPARADOR DE RIESGO		Ocurrencia de asentamineto o deslizamiento		
5.3	ACCIONES PARA DAR RESPUESTA AL RIESGO		Transferir el riesgo a una aseguradora, durante la ejecucion del proyecto.		



Anexo N° 01					
Formato para identificar, analizar y dar respuesta a riesgos					
1	NÚMERO Y FECHA DEL DOCUMENTO		<div>Número</div> <div>Fecha</div>		
2	DATOS GENERALES DEL PROYECTO		<div>Nombre del Proyecto</div> <div>Ubicación Geográfica</div>		
			RENOVIACION DE PUENTE; EN EL(LA) PUENTE CARROZABLE DE ESTANCIAPATA EN LA LOCALIDAD DE VILCAS HUAMÁN, DISTRITO DE VILCAS HUAMÁN, PROVINCIA VILCAS HUAMÁN, DEPARTAMENTO DE AYACUCHO" C.U.I. N° 2535204 ESTANCIAPATA - VILCAS HUAMÁN		
3	IDENTIFICACIÓN DE RIESGOS				
3.1	CÓDIGO DE RIESGO		R005		
3.2	DESCRIPCIÓN DEL RIESGO		Daños al proyecto por Temblores o Terremotos		
3.3	CAUSA(S) GENERADORA(S)		<div>Causa N° 1</div> <div>Causa N° 2</div> <div>Causa N° 3</div>		
			Movimiento Sismicos		
4	ANÁLISIS CUALITATIVO DE RIESGOS				
4.1	PROBABILIDAD DE OCURRENCIA			4.2	IMPACTO EN LA EJECUCIÓN DE LA OBRA
<div>Muy baja</div> <div>Baja</div> <div>Moderada</div> <div>Alta</div> <div>Muy alta</div> <div>Baja</div>			<div>0.10</div> <div>0.30</div> <div>0.50</div> <div>0.70</div> <div>0.90</div> <div>0.300</div>	<div>Muy bajo</div> <div>Bajo</div> <div>Moderado</div> <div>Alto</div> <div>Muy alto</div> <div>Alto</div>	<div>0.05</div> <div>0.10</div> <div>0.20</div> <div>0.40</div> <div>0.80</div> <div>0.400</div>
4.3	PRIORIZACIÓN DEL RIESGO				
Puntuación del Riesgo =Probabilidad x Impacto			0.120	Prioridad del Riesgo	Prioridad Moderada
5	RESPUESTA A LOS RIESGOS				
5.1	ESTRATEGIA		<div>Mitigar Riesgo</div> <div>Aceptar Riesgo</div>	<div>Evitar Riesgo</div> <div>Transferir Riesgo</div>	<div>X</div>
5.2	DISPARADOR DE RIESGO		Sismos con impacto en la zona		
5.3	ACCIONES PARA DAR RESPUESTA AL RIESGO		Transferir el riesgo a una aseguradora, mediante la póliza CAR, durante la ejecución del proyecto.		



Anexo N° 01					
Formato para identificar, analizar y dar respuesta a riesgos					
1	NÚMERO Y FECHA DEL DOCUMENTO	Número			
		Fecha			
2	DATOS GENERALES DEL PROYECTO	Nombre del Proyecto		RENOVACION DE PUENTE; EN EL(LA) PUENTE CARROZABLE DE ESTANCIAPATA EN LA LOCALIDAD DE VILCAS HUAMÁN, DISTRITO DE VILCAS HUAMÁN, PROVINCIA VILCAS HUAMÁN, DEPARTAMENTO DE AYACUCHO" C.U.I. N° 2535204	
		Ubicación Geográfica		ESTANCIAPATA - VILCAS HUAMÁN	
3 IDENTIFICACIÓN DE RIESGOS					
3.1 CÓDIGO DE RIESGO		R006			
3.2 DESCRIPCIÓN DEL RIESGO		Modificación del proyecto (Trazos, mal proceso constructivo, cumplimiento de plazos, Incumplimiento de especificaciones técnicas, por parte del CONTRATISTA DE OBRA, sin la autorización de la ENTIDAD.			
3.3 CAUSA(S) GENERADORA(S)		Causa N° 1	Inexperiencia del contratista y los profesionales que intervienen en la ejecución de la obra.		
4 ANÁLISIS CUALITATIVO DE RIESGOS					
4.1 PROBABILIDAD DE OCURRENCIA			4.2 IMPACTO EN LA EJECUCIÓN DE LA OBRA		
Muy baja 0.10			Muy bajo 0.05		
Baja 0.30			Bajo 0.10		
Moderada 0.50			Moderado 0.20		
Alta 0.70 x			Alto 0.40 x		
Muy alta 0.90			Muy alto 0.80		
Alta 0.700			Alto 0.400		
4.3 PRIORIZACIÓN DEL RIESGO					
Puntuación del Riesgo = Probabilidad x Impacto		0.280	Prioridad del Riesgo	Alta Prioridad	
5 RESPUESTA A LOS RIESGOS					
5.1 ESTRATEGIA		Mitigar Riesgo		Evitar Riesgo	X
		Aceptar Riesgo		Transferir Riesgo	
5.2 DISPARADOR DE RIESGO		Modificación es sustanciales del proyecto por el residente y/o supervisor			
5.3 ACCIONES PARA DAR RESPUESTA AL RIESGO		Establecer en las bases del contratista y supervisión, que tengan experiencia en la ejecución de proyecto, las cuales hayan sido recepcionadas y liquidadas sin observaciones-, adicional a ello la entidad designa un coordinador de obra para que realice el seguimiento. Todas las personas involucradas demostraran tener conocimiento de la ley de contrataciones del estado.			



Anexo N° 01					
Formato para identificar, analizar y dar respuesta a riesgos					
1	NÚMERO Y FECHA DEL DOCUMENTO	Número			
		Fecha			
2	DATOS GENERALES DEL PROYECTO	Nombre del Proyecto	RENOVACIÓN DE PUENTE; EN EL(LA) PUENTE CARROZABLE DE ESTANCIAPATA EN LA LOCALIDAD DE VILCAS HUAMÁN, DISTRITO DE VILCAS HUAMÁN, PROVINCIA VILCAS HUAMÁN, DEPARTAMENTO DE AYACUCHO		
		Ubicación Geográfica	ESTANCIAPATA - VILCAS HUAMÁN		
3	IDENTIFICACIÓN DE RIESGOS				
	3.1	R007			
	3.2	DESCRIPCIÓN DEL RIESGO	Hallazgos arqueológicos, datos con excavadora del Qapaq Ñan		
	3.3	CAUSA(S) GENERADORA(S)	Causa N° 1	Huelgas, paros o atentados realizados por terceros	
			Causa N° 2		
			Causa N° 3		
4					
	4.1	PROBABILIDAD DE OCURRENCIA		4.2	IMPACTO EN LA EJECUCIÓN DE LA OBRA
		Muy baja	0.10		Muy bajo
		Baja	0.30	x	Bajo
		Moderada	0.50		Moderado
		Alta	0.70		Alto
		Muy alta	0.90		Muy alto
		Baja	0.300		Alto
					0.400
	4.3	PRIORIZACIÓN DEL RIESGO			
		Puntuación del Riesgo = Probabilidad x Impacto	0.120	Prioridad del Riesgo	Prioridad Moderada
5	RESPUESTA A LOS RIESGOS				
	5.1	ESTRATEGIA	Mitigar Riesgo		Evitar Riesgo
			Aceptar Riesgo	x	Transferir Riesgo
	5.2	DISPARADOR DE RIESGO	Paralización de obra		
	5.3	ACCIONES PARA DAR RESPUESTA AL RIESGO	Realizar el trámite del PMA al ministerio de cultura y su cumplimiento.		





Anexo N° 01					
Formato para identificar, analizar y dar respuesta a riesgos					
1	NÚMERO Y FECHA DEL DOCUMENTO	Número			
		Fecha			
2	DATOS GENERALES DEL PROYECTO	Nombre del Proyecto		RENOVACIÓN DE PUENTE; EN EL(LA) PUENTE CARROZABLE DE ESTANCIAPATA EN LA LOCALIDAD DE VILCAS HUAMÁN, DISTRITO DE VILCAS HUAMÁN, PROVINCIA VILCAS HUAMÁN, DEPARTAMENTO DE AYACUCHO	
		Ubicación Geográfica		ESTANCIAPATA - VILCAS HUAMÁN	
3 IDENTIFICACIÓN DE RIESGOS					
3.1			R008		
3.2	DESCRIPCIÓN DEL RIESGO		Accidentes y datos a los trabajadores durante la ejecución de la obra.		
3.3	CAUSA(S) GENERADORA(S)	Causa N° 1	Desconocimiento del Contratista		
		Causa N° 2			
		Causa N° 3			
4					
4.1	PROBABILIDAD DE OCURRENCIA			4.2 IMPACTO EN LA EJECUCIÓN DE LA OBRA	
	Muy baja	0.10		Muy bajo	0.05
	Baja	0.30		Bajo	0.10
	Moderada	0.50	x	Moderado	0.20
	Alta	0.70		Alto	0.40
	Muy alta	0.90		Muy alto	0.80
	Moderada	0.500		Alto	0.400
4.3 PRIORIZACIÓN DEL RIESGO					
	Puntuación del Riesgo = Probabilidad x Impacto	0.200	Prioridad del Riesgo	Alta Prioridad	
5 RESPUESTA A LOS RIESGOS					
5.1	ESTRATEGIA	Mitigar Riesgo		Evitar Riesgo	
		Aceptar Riesgo		Transferir Riesgo	x
5.2	DISPARADOR DE RIESGO				
		Incidentes que pudiera ocasionar accidentes en obra			
5.3	ACCIONES PARA DAR RESPUESTA AL RIESGO				
		Transferir el riesgo a una aseguradora, mediante la paraiza SCTR (seguro contrat todo riesgo) para los trabajadores durante la ejecución del proyecto			



Anexo N° 01					
Formato para identificar, analizar y dar respuesta a riesgos					
1	NÚMERO Y FECHA DEL DOCUMENTO	Número			
		Fecha			
2	DATOS GENERALES DEL PROYECTO	Nombre del Proyecto		RENOVACIÓN DE PUENTE; EN EL(LA) PUENTE CARROZABLE DE ESTANCIAPATA EN LA LOCALIDAD DE VILCAS HUAMÁN, DISTRITO DE VILCAS HUAMÁN, PROVINCIA VILCAS HUAMÁN, DEPARTAMENTO DE AYACUCHO	
		Ubicación Geográfica		ESTANCIAPATA - VILCAS HUAMÁN	
3 IDENTIFICACIÓN DE RIESGOS					
3.1		R009			
3.2 DESCRIPCIÓN DEL RIESGO		Abandono de la obra por parte del CONTRATISTA DE OBRA durante el ejecución del contrato.			
3.3 CAUSA(S) GENERADORA(S)		Causa N° 1	Desconocimiento del contratista, sobre la ejecución de obras		
		Causa N° 2			
		Causa N° 3			
4					
4.1 PROBABILIDAD DE OCURRENCIA		4.2 IMPACTO EN LA EJECUCIÓN DE LA OBRA			
Muy baja 0.10		Muy bajo 0.05			
Baja 0.30 x		Bajo 0.10			
Moderada 0.50		Moderado 0.20			
Alta 0.70		Alto 0.40 x			
Muy alta 0.90		Muy alto 0.80			
Baja 0.300		Alto 0.400			
4.3 PRIORIZACIÓN DEL RIESGO					
Puntuación del Riesgo = Probabilidad x Impacto		0.120	Prioridad del Riesgo	Prioridad Moderada	
5 RESPUESTA A LOS RIESGOS					
5.1 ESTRATEGIA		Mitigar Riesgo		Evitar Riesgo	x
		Aceptar Riesgo		Transferir Riesgo	
5.2 DISPARADOR DE RIESGO		Falta de planificación e incumplimiento de plazos			
5.3 ACCIONES PARA DAR RESPUESTA AL RIESGO		La ENTIDAD ejecutora las garantías de fiel cumplimiento, y en caso exista carta fianza de adelanto de igual manera.			

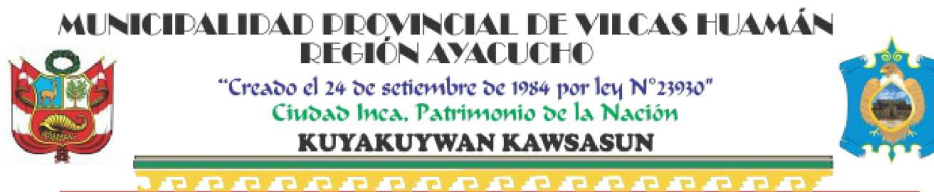

Anexo N° 01					
Formato para identificar, analizar y dar respuesta a riesgos					
1	NÚMERO Y FECHA DEL DOCUMENTO	Número			
		Fecha			
2	DATOS GENERALES DEL PROYECTO	Nombre del Proyecto		RENOVACIÓN DE PUENTE; EN EL(LA) PUENTE CARROZABLE DE ESTANCIAPATA EN LA LOCALIDAD DE VILCAS HUAMÁN, DISTRITO DE VILCAS HUAMÁN, PROVINCIA VILCAS HUAMÁN, DEPARTAMENTO DE AYACUCHO	
		Ubicación Geográfica		ESTANCIAPATA - VILCAS HUAMÁN	
3 IDENTIFICACIÓN DE RIESGOS					
3.1		R0010			
3.2	DESCRIPCIÓN DEL RIESGO	Cartas de fiel cumplimiento y adelanto y adelanto falsos.			
3.3	CAUSA(S) GENERADORA(S)	Causa N° 1	Cartas fianzas falsas		
		Causa N° 2			
		Causa N° 3			
4					
4.1	PROBABILIDAD DE OCURRENCIA			4.2 IMPACTO EN LA EJECUCIÓN DE LA OBRA	
	Muy baja	0.10		Muy bajo	0.05
	Baja	0.30	x	Bajo	0.10
	Moderada	0.50		Moderado	0.20
	Alta	0.70		Alto	0.40
	Muy alta	0.90		Muy alto	0.80
	Baja	0.300		Muy alto	0.800
4.3 PRIORIZACIÓN DEL RIESGO					
	Puntuación del Riesgo =Probabilidad x Impacto	0.240	Prioridad del Riesgo	Alta Prioridad	
5 RESPUESTA A LOS RIESGOS					
5.1	ESTRATEGIA	Mitigar Riesgo		Evitar Riesgo	x
		Aceptar Riesgo		Transferir Riesgo	
5.2	DISPARADOR DE RIESGO	Entrega de cartas fianzas de fiel cumplimiento y adelantos a la entidad			
5.3	ACCIONES PARA DAR RESPUESTA AL RIESGO	La Entidad debiera verificar alas cartas fianzas entregadas por el contratista, esta verificación se realizara ante la entidad financiera que las emitió; luego de ello recién se podrá tramitar los adelantos.			



Anexo N° 01					
Formato para identificar, analizar y dar respuesta a riesgos					
1	NÚMERO Y FECHA DEL DOCUMENTO	Número			
		Fecha			
2	DATOS GENERALES DEL PROYECTO	Nombre del Proyecto	RENOVACIÓN DE PUENTE; EN EL(LA) PUENTE CARROZABLE DE ESTANCIAPATA EN LA LOCALIDAD DE VILCAS HUAMÁN, DISTRITO DE VILCAS HUAMÁN, PROVINCIA VILCAS HUAMÁN, DEPARTAMENTO DE AYACUCHO		
		Ubicación Geográfica	ESTANCIAPATA - VILCAS HUAMÁN		
3	IDENTIFICACIÓN DE RIESGOS				
3.1			R011		
3.2	DESCRIPCIÓN DEL RIESGO		Falta de liquidez para la ejecución de la Obra		
3.3	CAUSA(S) GENERADORA(S)		Causa N° 1	Inversión del contratista Adelantos y/o Valorizaciones, en otros rubros ajenos a la obra.	
			Causa N° 2		
			Causa N° 3		
4	ANÁLISIS DE RIESGOS				
4.1	PROBABILIDAD DE OCURRENCIA		4.2	IMPACTO EN LA EJECUCIÓN DE LA OBRA	
	Muy baja	0.10		Muy bajo	0.05
	Baja	0.30	x	Bajo	0.10
	Moderada	0.50		Moderado	0.20
	Alta	0.70		Alto	0.40
	Muy alta	0.90		Muy alto	0.80
	Baja	0.300		Alto	0.400
4.3	PRIORIZACIÓN DEL RIESGO				
	Puntuación del Riesgo =Probabilidad x Impacto		0.120	Prioridad del Riesgo	Prioridad Moderada
5	RESPUESTA A LOS RIESGOS				
5.1	ESTRATEGIA		Mitigar Riesgo	Evitar Riesgo	x
			Aceptar Riesgo	Transferir Riesgo	
5.2	DISPARADOR DE RIESGO		Retraso de obra según cronograma valorizado y adquisición de materiales		
5.3	ACCIONES PARA DAR RESPUESTA AL RIESGO		Todo adelanto debiera estar respaldado por una carta fianza; así mismo las valorizaciones serán canceladas solo por los metrados realmente ejecutados y no por proyectos.		

### 3.1. REQUISITOS DE CALIFICACIÓN

	CAPACIDAD TÉCNICA Y PROFESIONAL																																																												
A.1	EQUIPAMIENTO ESTRATÉGICO																																																												
	<div>Requisitos:</div> <table><tr><th>ÍTEM</th><th>DESCRIPCIÓN</th><th>Cantidad</th><th>UNIDAD</th></tr><tr><td>1.00</td><td>ESTACION TOTAL</td><td>1.0000</td><td>Unid.</td></tr><tr><td>2.00</td><td>COMPACTADORA VIBRATORIA TIPO PLANCHA 7 HP</td><td>1.0000</td><td>Unid.</td></tr><tr><td>3.00</td><td>RODILLO LISO VIBRATORIO 101-135 HP,10-12 TN</td><td>1.0000</td><td>Unid.</td></tr><tr><td>4.00</td><td>CAMION VOLQUETE DE 15 m3</td><td>3.0000</td><td>Unid.</td></tr><tr><td>5.00</td><td>CAMION CISTERNA 4X2(AGUA) 122HP 2000 GL</td><td>1.0000</td><td>Unid.</td></tr><tr><td>6.00</td><td>ZARANDA METALICO</td><td>1.0000</td><td>Unid.</td></tr><tr><td>7.00</td><td>MOTONIVELADORA 125HP</td><td>1.0000</td><td>Unid.</td></tr><tr><td>8.00</td><td>MOTOBOMBA 12 HP 4"</td><td>1.0000</td><td>Unid.</td></tr><tr><td>9.00</td><td>CARGADOR S/LLANTAS 125-155 HP 3 YD3</td><td>1.0000</td><td>Unid.</td></tr><tr><td>10.00</td><td>EXCAVADORA S/ORUGAS 115-165 HP 0.75-1.4 Y3</td><td>1.0000</td><td>Unid.</td></tr><tr><td>11.00</td><td>MOTOSOLDADORA DE 250 AMP.</td><td>1.0000</td><td>Unid.</td></tr><tr><td>12.00</td><td>VIBRADOR DE CONCRETO 3/4"-2"</td><td>2.0000</td><td>Unid.</td></tr><tr><td>13.00</td><td>MEZCLADORA CONCRETO TAMBOR 8HP 9P3</td><td>2.0000</td><td>Unid.</td></tr><tr><td>14.00</td><td>NIVEL DE INGENIERO</td><td>1.0000</td><td>Unid.</td></tr></table> <div>Acreditación: De conformidad con el numeral 49.3 del artículo 49 y el literal e) del numeral 139.1 del artículo 139 del Reglamento este requisito de calificación se acredita para la suscripción del contrato.</div>	ÍTEM	DESCRIPCIÓN	Cantidad	UNIDAD	1.00	ESTACION TOTAL	1.0000	Unid.	2.00	COMPACTADORA VIBRATORIA TIPO PLANCHA 7 HP	1.0000	Unid.	3.00	RODILLO LISO VIBRATORIO 101-135 HP,10-12 TN	1.0000	Unid.	4.00	CAMION VOLQUETE DE 15 m3	3.0000	Unid.	5.00	CAMION CISTERNA 4X2(AGUA) 122HP 2000 GL	1.0000	Unid.	6.00	ZARANDA METALICO	1.0000	Unid.	7.00	MOTONIVELADORA 125HP	1.0000	Unid.	8.00	MOTOBOMBA 12 HP 4"	1.0000	Unid.	9.00	CARGADOR S/LLANTAS 125-155 HP 3 YD3	1.0000	Unid.	10.00	EXCAVADORA S/ORUGAS 115-165 HP 0.75-1.4 Y3	1.0000	Unid.	11.00	MOTOSOLDADORA DE 250 AMP.	1.0000	Unid.	12.00	VIBRADOR DE CONCRETO 3/4"-2"	2.0000	Unid.	13.00	MEZCLADORA CONCRETO TAMBOR 8HP 9P3	2.0000	Unid.	14.00	NIVEL DE INGENIERO	1.0000	Unid.
ÍTEM	DESCRIPCIÓN	Cantidad	UNIDAD																																																										
1.00	ESTACION TOTAL	1.0000	Unid.																																																										
2.00	COMPACTADORA VIBRATORIA TIPO PLANCHA 7 HP	1.0000	Unid.																																																										
3.00	RODILLO LISO VIBRATORIO 101-135 HP,10-12 TN	1.0000	Unid.																																																										
4.00	CAMION VOLQUETE DE 15 m3	3.0000	Unid.																																																										
5.00	CAMION CISTERNA 4X2(AGUA) 122HP 2000 GL	1.0000	Unid.																																																										
6.00	ZARANDA METALICO	1.0000	Unid.																																																										
7.00	MOTONIVELADORA 125HP	1.0000	Unid.																																																										
8.00	MOTOBOMBA 12 HP 4"	1.0000	Unid.																																																										
9.00	CARGADOR S/LLANTAS 125-155 HP 3 YD3	1.0000	Unid.																																																										
10.00	EXCAVADORA S/ORUGAS 115-165 HP 0.75-1.4 Y3	1.0000	Unid.																																																										
11.00	MOTOSOLDADORA DE 250 AMP.	1.0000	Unid.																																																										
12.00	VIBRADOR DE CONCRETO 3/4"-2"	2.0000	Unid.																																																										
13.00	MEZCLADORA CONCRETO TAMBOR 8HP 9P3	2.0000	Unid.																																																										
14.00	NIVEL DE INGENIERO	1.0000	Unid.																																																										
A.2	CALIFICACIONES DEL PLANTEL PROFESIONAL CLAVE																																																												
	FORMACIÓN ACADÉMICA DEL PLANTEL PROFESIONAL CLAVE																																																												
	<div>Requisitos:</div> <table><tr><th colspan="3">Plantel Profesional Clave</th></tr><tr><th>Cargo</th><th>Profesión</th><th></th></tr><tr><td>Residente de obra</td><td>Ingeniero Civil; Titulado y Colegiado.</td><td></td></tr><tr><td>Especialista en Calidad</td><td>Ingeniero Civil o Ingeniero Geólogo; Titulado y Colegiado.</td><td></td></tr></table> <div>Acreditación: De conformidad con el numeral 49.3 del artículo 49 y el literal e) del numeral 139.1 del artículo 139 del Reglamento este requisito de calificación se acredita para la suscripción del contrato.</div>	Plantel Profesional Clave			Cargo	Profesión		Residente de obra	Ingeniero Civil; Titulado y Colegiado.		Especialista en Calidad	Ingeniero Civil o Ingeniero Geólogo; Titulado y Colegiado.																																																	
Plantel Profesional Clave																																																													
Cargo	Profesión																																																												
Residente de obra	Ingeniero Civil; Titulado y Colegiado.																																																												
Especialista en Calidad	Ingeniero Civil o Ingeniero Geólogo; Titulado y Colegiado.																																																												
A.3	EXPERIENCIA DEL PLANTEL PROFESIONAL CLAVE																																																												
	<div>Requisitos:</div> <table><tr><th colspan="3">Plantel Profesional Clave</th></tr><tr><th>Cargo</th><th colspan="2">Experiencia</th></tr><tr><td>Residente de obra</td><td colspan="2">Deberá acreditar Dos (02) años de experiencia como Residente de Obra y/o Supervisor y/o Jefe de Supervisión en la ejecución de obras similares</td></tr><tr><td>Especialista en Calidad</td><td colspan="2">Deberá acreditar Un (01) año de experiencia como Especialista en calidad, en la ejecución de obras en general.</td></tr></table> <div>Acreditación:</div>	Plantel Profesional Clave			Cargo	Experiencia		Residente de obra	Deberá acreditar Dos (02) años de experiencia como Residente de Obra y/o Supervisor y/o Jefe de Supervisión en la ejecución de obras similares		Especialista en Calidad	Deberá acreditar Un (01) año de experiencia como Especialista en calidad, en la ejecución de obras en general.																																																	
Plantel Profesional Clave																																																													
Cargo	Experiencia																																																												
Residente de obra	Deberá acreditar Dos (02) años de experiencia como Residente de Obra y/o Supervisor y/o Jefe de Supervisión en la ejecución de obras similares																																																												
Especialista en Calidad	Deberá acreditar Un (01) año de experiencia como Especialista en calidad, en la ejecución de obras en general.																																																												



	<p>Nota:</p> <ul style="list-style-type: none"> <li>•La experiencia del personal profesional propuesto se podrá acreditar con cualquiera de los siguientes documentos: i) copia simple de contratos con su respectiva conformidad o (ii) copia simple de constancias o (iii) copia simple de certificados o (iv) cualquier otro documento, que fehacientemente, demuestre la experiencia del profesional propuesto.</li> </ul> <p>De conformidad con el numeral 49.3 del artículo 49 y el literal e) del numeral 139.1 del artículo 139 del Reglamento este requisito de calificación se acredita para la suscripción del contrato.</p> <div> <p><b>Importante</b></p> <p><i>El residente de la obra debe cumplir la experiencia mínima establecida en el artículo 179 del Reglamento.</i></p> </div>
<b>B</b>	<p><b>EXPERIENCIA DEL POSTOR EN LA ESPECIALIDAD</b></p> <p><u>Requisitos:</u></p> <p>El postor debe acreditar un monto facturado acumulado equivalente a 1 vez el valor referencial de la contratación, en la ejecución de obras similares, durante los 10 años anteriores a la fecha de la presentación de ofertas que se computarán desde la suscripción del acta de recepción de obra.</p> <p>Se considerará obra similar a: Mejoramiento, rehabilitación, Renovación de puente, el cual deberá contar como mínimo con los siguientes componentes: movilización y desmovilización de equipos, señalización y encausamiento de río o curso de agua.</p> <p><u>Acreditación:</u></p> <p>La experiencia del postor se acreditará con copia simple de: (i) contratos y sus respectivas actas de recepción de obra; (ii) contratos y sus respectivas resoluciones de liquidación; o (iii) contratos y sus respectivas constancias de prestación o cualquier otra documentación<sup>18</sup> de la cual se desprenda fehacientemente que la obra fue concluida, así como el monto total que implicó su ejecución; correspondientes a un máximo de veinte (20) contrataciones.</p> <p>En los casos que se acredite experiencia adquirida en consorcio, debe presentarse la promesa de consorcio o el contrato de consorcio del cual se desprenda fehacientemente el porcentaje de las obligaciones que se</p>

asumió en el contrato presentado; de lo contrario, no se computará la experiencia proveniente de dicho contrato.

Asimismo, cuando se presenten contratos derivados de procesos de selección convocados antes del 20.09.2012, la calificación se ceñirá al método descrito en la Directiva “Participación de Proveedores en Consorcio en las Contrataciones del Estado”, debiendo presumirse que el porcentaje de las obligaciones equivale al porcentaje de participación de la promesa de consorcio o del contrato de consorcio. En caso que en dichos documentos no se consigne el porcentaje de participación se presumirá que las obligaciones se ejecutaron en partes iguales.

Si el titular de la experiencia no es el postor, consignar si dicha experiencia corresponde a la matriz en caso que el postor sea sucursal, o fue transmitida por reorganización societaria, debiendo acompañar la documentación sustentatoria correspondiente.

Si el postor acredita experiencia de una persona absorbida como consecuencia de una reorganización societaria, debe presentar adicionalmente el **Anexo N° 9**.

Cuando los contratos presentados se encuentren expresados en moneda extranjera, debe indicarse el tipo de cambio venta publicado por la Superintendencia de Banca, Seguros y AFP correspondiente a la fecha de suscripción.

Sin perjuicio de lo anterior, los postores deben llenar y presentar el **Anexo N° 10** referido a la experiencia del postor en la especialidad.

**Importante**

*En el caso de consorcios, la calificación de la experiencia se realiza conforme a la Directiva “Participación de Proveedores en Consorcio en las Contrataciones del Estado”.*

**Importante**

- *Si como resultado de una consulta u observación corresponde precisarse o ajustarse el requerimiento, se solicita la autorización del área usuaria y se pone de conocimiento de tal hecho a la dependencia que aprobó el expediente de contratación, de conformidad con el numeral 72.3 del artículo 72 del Reglamento.*
- *Los requisitos de calificación determinan si los postores cuentan con las capacidades necesarias para ejecutar el contrato, lo que debe ser acreditado documentalmente, y no mediante declaración jurada.*

#### CAPÍTULO IV FACTORES DE EVALUACIÓN

La evaluación se realiza sobre la base de cien (100) puntos.

Para determinar la oferta con el mejor puntaje y el orden de prelación de las ofertas, se considera lo siguiente:

FACTOR DE EVALUACIÓN	PUNTAJE / METODOLOGÍA PARA SU ASIGNACIÓN
<b>A. PRECIO</b>	
<p><u>Evaluación:</u></p> <p>Se evaluará considerando el precio ofertado por el postor.</p> <p><u>Acreditación:</u></p> <p>Se acreditará mediante el documento que contiene el precio de la oferta <b>(Anexo N° 6)</b>.</p>	<p>La evaluación consistirá en otorgar el máximo puntaje a la oferta de precio más bajo y se otorga a las demás ofertas puntajes inversamente proporcionales a sus respectivos precios, según la siguiente fórmula:</p> $P_i = \frac{O_m \times PMP}{O_i}$ <p>I = Oferta Pi = Puntaje de la oferta a evaluar Oi = Precio i Om = Precio de la oferta más baja PMP = Puntaje máximo del precio</p> <p><b>100 puntos</b></p>

## CAPÍTULO V PROFORMA DEL CONTRATO

### Importante

- *Dependiendo del objeto del contrato, de resultar indispensable, puede incluirse cláusulas adicionales o la adecuación de las propuestas en el presente documento, las que en ningún caso pueden contemplar disposiciones contrarias a la normativa vigente ni a lo señalado en este capítulo.*
- *En el caso de contratación de obras por paquete, se debe suscribir un contrato por cada obra incluida en el paquete.*

Conste por el presente documento, la contratación de la ejecución de la obra [CONSIGNAR LA DENOMINACIÓN DE LA CONVOCATORIA], que celebra de una parte [CONSIGNAR EL NOMBRE DE LA ENTIDAD], en adelante LA ENTIDAD, con RUC N° [.....], con domicilio legal en [.....], representada por [.....], identificado con DNI N° [.....], y de otra parte [.....], con RUC N° [.....], con domicilio legal en [.....], inscrita en la Ficha N° [.....] Asiento N° [.....] del Registro de Personas Jurídicas de la ciudad de [.....], debidamente representado por su Representante Legal, [.....], con DNI N° [.....], según poder inscrito en la Ficha N° [.....] Asiento N° [.....] del Registro de Personas Jurídicas de la ciudad de [.....], a quien en adelante se le denominará EL CONTRATISTA en los términos y condiciones siguientes:

### **CLÁUSULA PRIMERA: ANTECEDENTES**

Con fecha [.....], el órgano encargado de las contrataciones o comité de selección, según corresponda, adjudicó la buena pro de la **ADJUDICACIÓN SIMPLIFICADA N° [CONSIGNAR NOMENCLATURA DEL PROCEDIMIENTO DE SELECCIÓN]** para la contratación de la ejecución de la obra [CONSIGNAR LA DENOMINACIÓN DE LA CONVOCATORIA], a [INDICAR NOMBRE DEL GANADOR DE LA BUENA PRO], cuyos detalles e importe constan en los documentos integrantes del presente contrato.

### **CLÁUSULA SEGUNDA: OBJETO**

El presente contrato tiene por objeto [CONSIGNAR EL OBJETO DE LA CONTRATACIÓN].

### **CLÁUSULA TERCERA: MONTO CONTRACTUAL**

El monto total del presente contrato asciende a [CONSIGNAR MONEDA Y MONTO], que incluye todos los impuestos de Ley.

Este monto comprende el costo de la ejecución de la obra, todos los tributos, seguros, transporte, inspecciones, pruebas y, de ser el caso, los costos laborales conforme a la legislación vigente, así como cualquier otro concepto que pueda tener incidencia sobre la ejecución de la prestación materia del presente contrato.

### **CLÁUSULA CUARTA: DEL PAGO**<sup>19</sup>

LA ENTIDAD se obliga a pagar la contraprestación a EL CONTRATISTA en [INDICAR MONEDA], en periodos de valorización [CONSIGNAR MENSUALES U OTRO TIPO DE PERIODO], conforme a lo previsto en la sección específica de las bases. Asimismo, LA ENTIDAD o EL CONTRATISTA, según corresponda, se obligan a pagar el monto correspondiente al saldo de la liquidación del contrato de obra, en el plazo de [CONSIGNAR PLAZO EN DÍAS] días calendario, computados desde el día siguiente del consentimiento de la liquidación.

En caso de retraso en el pago de las valorizaciones, por razones imputables a LA ENTIDAD, EL CONTRATISTA tiene derecho al reconocimiento de los intereses legales efectivos, de conformidad

<sup>19</sup> En cada caso concreto, dependiendo de la naturaleza del contrato, podrá adicionarse la información que resulte pertinente a efectos de generar el pago.

con el artículo 39 de la Ley de Contrataciones del Estado y los artículos 1244, 1245 y 1246 del Código Civil. Para tal efecto, se formulará una valorización de intereses y el pago se efectuará en las valorizaciones siguientes.

#### **CLÁUSULA QUINTA: DEL PLAZO DE LA EJECUCIÓN DE LA PRESTACIÓN**

El plazo de ejecución del presente contrato es de [.....] días calendario, el mismo que se computa desde el día siguiente de cumplidas las condiciones previstas en el artículo 176 del Reglamento.

##### **Importante para la Entidad**

- *Cuando en el expediente de contratación se establezca que la obra debe ejecutarse bajo la modalidad de ejecución llave en mano, en lugar del párrafo anterior, deberá considerarse lo siguiente, según corresponda:*

*“El plazo de ejecución de la obra, el equipamiento, mobiliario y montaje hasta la puesta en servicio, materia de la presente convocatoria, es de [CONSIGNAR EL PLAZO DE EJECUCIÓN DE ESTA PRESTACIÓN, EL CUAL DEBE ESTAR EXPRESADO EN DÍAS CALENDARIO] días calendario, el mismo que se computa desde el día siguiente de cumplidas las condiciones previstas en el artículo 176 del Reglamento.”<sup>20</sup>*

*“El plazo de ejecución de la obra, el equipamiento, mobiliario y montaje hasta la puesta en servicio, materia de la presente convocatoria, es de [CONSIGNAR EL PLAZO DE EJECUCIÓN DE ESTA PRESTACIÓN, EL CUAL DEBE ESTAR EXPRESADO EN DÍAS CALENDARIO] días calendario, el mismo que se computa desde el día siguiente de cumplidas las condiciones previstas en el artículo 176 del Reglamento y el plazo de la operación asistida de la obra es de [CONSIGNAR EL PLAZO DE EJECUCIÓN DE LA PRESTACIÓN ASISTIDA DE LA OBRA, EL CUAL DEBE ESTAR EXPRESADO EN DÍAS CALENDARIO] días calendario.”<sup>21</sup>*

*Incorporar a las bases o eliminar, según corresponda*

#### **CLÁUSULA SEXTA: PARTES INTEGRANTES DEL CONTRATO**

El presente contrato está conformado por las bases integradas, la oferta ganadora, así como los documentos derivados del procedimiento de selección que establezcan obligaciones para las partes.

#### **CLÁUSULA SÉTIMA: GARANTÍAS**

EL CONTRATISTA entregó al perfeccionamiento del contrato la respectiva garantía incondicional, solidaria, irrevocable, y de realización automática en el país al solo requerimiento, a favor de LA ENTIDAD, por los conceptos, montos y vigencias siguientes:

- De fiel cumplimiento del contrato: [CONSIGNAR EL MONTO], a través de la [INDICAR EL TIPO DE GARANTÍA PRESENTADA] N° [INDICAR NÚMERO DEL DOCUMENTO] emitida por [SEÑALAR EMPRESA QUE LA EMITE]. Monto que es equivalente al diez por ciento (10%) del monto del contrato original, la misma que debe mantenerse vigente hasta el consentimiento de la liquidación final.

##### **Importante**

*Al amparo de lo dispuesto en el numeral 149.4 del artículo 149 del Reglamento de la Ley de Contrataciones del Estado, en el caso de contratos de ejecución de obras que se sujeten a las condiciones establecidas en dicho artículo, si el postor ganador de la buena pro solicita la retención del diez por ciento (10%) del monto del contrato original como garantía de fiel cumplimiento de contrato, debe consignarse lo siguiente:*

- *“De fiel cumplimiento del contrato: [CONSIGNAR EL MONTO], a través de la retención que debe efectuar LA ENTIDAD, durante la primera mitad del número total de pagos a realizarse,*

<sup>20</sup> Este párrafo debe ser incluido en el caso de obras que se ejecuten bajo la modalidad de ejecución llave en mano que no incluya operación asistida.

<sup>21</sup> Este párrafo debe ser incluido en el caso de obras que se ejecuten bajo la modalidad de ejecución llave en mano que incluya operación asistida.



*de forma prorrateada, con cargo a ser devuelto a la finalización del mismo.”*

En el caso que corresponda, consignar lo siguiente:

- Garantía fiel cumplimiento por prestaciones accesorias: [CONSIGNAR EL MONTO], a través de la [INDICAR EL TIPO DE GARANTÍA PRESENTADA] N° [INDICAR NÚMERO DEL DOCUMENTO] emitida por [SEÑALAR EMPRESA QUE LA EMITE], la misma que debe mantenerse vigente hasta el cumplimiento total de las obligaciones garantizadas.

#### **Importante**

*Al amparo de lo dispuesto en el numeral 151.3 del artículo 151 del Reglamento de la Ley de Contrataciones del Estado, si el postor ganador de la buena pro solicita la retención del diez por ciento (10%) del monto del contrato de la prestación accesorio como garantía de fiel cumplimiento de prestaciones accesorias, debe consignarse lo siguiente:*

*“De fiel cumplimiento por prestaciones accesorias: [CONSIGNAR EL MONTO], a través de la retención que debe efectuar LA ENTIDAD, durante la primera mitad del número total de pagos a realizarse, de forma prorrateada, con cargo a ser devuelto a la finalización del mismo.”*

### **CLÁUSULA OCTAVA: EJECUCIÓN DE GARANTÍAS POR FALTA DE RENOVACIÓN**

LA ENTIDAD puede solicitar la ejecución de las garantías cuando EL CONTRATISTA no las hubiere renovado antes de la fecha de su vencimiento, conforme a lo dispuesto en el literal a) del numeral 155.1 del artículo 155 del Reglamento de la Ley de Contrataciones del Estado.

#### **Importante para la Entidad**

- *Sólo en el caso que la Entidad hubiese previsto otorgar adelanto, se debe incluir la siguiente cláusula:*

#### **CLÁUSULA NOVENA: ADELANTO DIRECTO**

*“LA ENTIDAD otorgará [CONSIGNAR NÚMERO DE ADELANTOS A OTORGARSE] adelantos directos por el [CONSIGNAR PORCENTAJE QUE EN NINGÚN CASO EXCEDAN EN CONJUNTO EL 10% DEL MONTO DEL CONTRATO ORIGINAL] del monto del contrato original.*

*EL CONTRATISTA debe solicitar formalmente el [CONSIGNAR ADELANTO O PRIMER DESEMBOLSO DEL ADELANTO DIRECTO] dentro de los ocho (8) días siguientes a la suscripción del contrato, adjuntando a su solicitud la garantía por adelantos mediante carta fianza o póliza de caución y el comprobante de pago correspondiente. LA ENTIDAD debe entregar el monto solicitado dentro de los siete (7) días siguientes a la presentación de la solicitud de EL CONTRATISTA.*

*Asimismo, EL CONTRATISTA debe solicitar la entrega de los demás adelantos directos en [CONSIGNAR EL PLAZO Y OPORTUNIDAD PARA LA SOLICITUD]<sup>22</sup>. La entrega del o los adelantos se realizará en [CONSIGNAR PLAZO Y OPORTUNIDAD].<sup>23</sup>*

*Vencido el plazo para solicitar el adelanto no procederá la solicitud.*

- *Si LA ENTIDAD considera necesario entregar adelantos para materiales e insumos a EL CONTRATISTA, deberá consignar la siguiente cláusula:*

#### **CLÁUSULA DÉCIMA: ADELANTO PARA MATERIALES E INSUMOS**

*“LA ENTIDAD otorgará adelantos para materiales e insumos por el [CONSIGNAR*

<sup>22</sup> Indicar el plazo y oportunidad conforme al expediente de contratación.

<sup>23</sup> Este párrafo solo deberá ser incluido cuando la Entidad prevea la entrega de más de un adelanto directo al contratista.

**PORCENTAJE<sup>24</sup>** del monto del contrato original, conforme al calendario de adquisición de materiales e insumos presentado por EL CONTRATISTA.

La entrega de los adelantos se realizará en un plazo de **[CONSIGNAR PLAZO]** días calendario previos a la fecha prevista en el calendario de adquisición de materiales e insumos para cada adquisición, con la finalidad que EL CONTRATISTA pueda disponer de los materiales e insumos en la oportunidad prevista en el calendario de avance de obra valorizado. Para tal efecto, EL CONTRATISTA debe solicitar la entrega del adelanto en un plazo de **[CONSIGNAR PLAZO]** días calendario anteriores al inicio del plazo antes mencionado, adjuntando a su solicitud la garantía por adelantos mediante carta fianza o póliza de caución y el comprobante de pago respectivo.

La primera solicitud de El CONTRATISTA debe realizarse una vez iniciado el plazo de ejecución de la obra. No procede el otorgamiento del adelanto para materiales e insumos en los casos en que las solicitudes correspondientes sean realizadas con posterioridad a las fechas señaladas en el calendario de adquisición de materiales e insumos.

- Si LA ENTIDAD considera necesario entregar adelantos para equipamiento y mobiliario, en el caso de contratos bajo la modalidad de llave en mano, deberá consignar la siguiente cláusula:

**CLÁUSULA.....: ADELANTO PARA EQUIPAMIENTO Y MOBILIARIO, EN CONTRATOS BAJO LA MODALIDAD LLAVE EN MANO**

“LA ENTIDAD otorgará adelantos para equipamiento y mobiliario por el **[CONSIGNAR PORCENTAJE<sup>25</sup>]** del monto del contrato original, conforme al calendario de adquisición de materiales e insumos que incluye el equipamiento y mobiliario, presentado por EL CONTRATISTA.

La entrega de los adelantos se realizará en un plazo de **[CONSIGNAR PLAZO]** días calendario previos a la fecha prevista en el calendario de adquisición de materiales e insumos que incluye el equipamiento y mobiliario para cada adquisición, con la finalidad que EL CONTRATISTA pueda disponer del equipamiento y mobiliario en la oportunidad prevista en el calendario de avance de obra valorizado. Para tal efecto, EL CONTRATISTA debe solicitar la entrega del adelanto en un plazo de **[CONSIGNAR PLAZO]** días calendario anteriores al inicio del plazo antes mencionado, adjuntando a su solicitud la garantía por adelantos mediante carta fianza o póliza de caución y el comprobante de pago respectivo.

La primera solicitud de El CONTRATISTA debe realizarse una vez iniciado el plazo de ejecución de la obra. No procede el otorgamiento del adelanto para equipamiento y mobiliario en los casos en que las solicitudes correspondientes sean realizadas con posterioridad a las fechas señaladas en el calendario de adquisición de materiales e insumos.

**Incorporar a las bases o eliminar, según corresponda.**

**Importante para la Entidad**

- **En caso la Entidad hubiese previsto la obligación de constituir un fideicomiso para la administración de los adelantos, se debe incluir la siguiente cláusula:**

**CLÁUSULA .....: FIDEICOMISO DE ADELANTOS<sup>26</sup>**

**Para la administración de los adelantos destinados a la ejecución de la obra, se constituirá un fideicomiso conforme a lo establecido en los artículos 184 y 185 del Reglamento. El procedimiento**

<sup>24</sup> De conformidad con el numeral 180.2 del artículo 180 del Reglamento, los adelantos para materiales e insumos, no pueden superar el veinte por ciento (20%) del monto del contrato original, y en el caso de contratos bajo la modalidad de llave en mano, en los que se haya previsto el adelanto para equipamiento y mobiliario, no pueden superar en conjunto dicho porcentaje.

<sup>25</sup> De conformidad con el numeral 180.2 del artículo 180 del Reglamento, los adelantos para materiales e insumos, no pueden superar el veinte por ciento (20%) del monto del contrato original, y en el caso de contratos bajo la modalidad de llave en mano, en los que se haya previsto el adelanto para equipamiento y mobiliario, no pueden superar en conjunto dicho porcentaje.

<sup>26</sup> Cabe precisar que, cuando la Entidad no haya incorporado en las bases la obligación de constituir un fideicomiso para la administración de los adelantos destinados a la ejecución de obra, las partes pueden acordar la incorporación de una cláusula en el contrato para la constitución del fideicomiso, de acuerdo a lo previsto en el numeral 184.9 del artículo 184 del Reglamento.

*para la solicitud y entrega de los adelantos se rige por lo dispuesto en dichos artículos.*

#### **ADELANTO DIRECTO**

*“La Entidad otorgará [CONSIGNAR NÚMERO DE ADELANTOS A OTORGARSE] adelantos directos por el [CONSIGNAR PORCENTAJE QUE EN NINGÚN CASO EXCEDAN EN CONJUNTO EL 10% DEL MONTO DEL CONTRATO ORIGINAL] del monto del contrato original.*

#### **ADELANTO PARA MATERIALES E INSUMOS**

*“La Entidad otorgará adelantos para materiales e insumos por el [CONSIGNAR PORCENTAJE<sup>27</sup>] del monto del contrato original, conforme al calendario de adquisición de materiales e insumos presentado por el contratista.*

- *En el caso de obras bajo la modalidad de ejecución llave en mano, cuando se haya previsto otorgar adelanto para equipamiento y mobiliario, consignar lo siguiente:*

#### **ADELANTO PARA EQUIPAMIENTO Y MOBILIARIO, EN CONTRATOS BAJO LA MODALIDAD LLAVE EN MANO**

*“La Entidad otorgará adelantos para equipamiento y mobiliario por el [CONSIGNAR PORCENTAJE<sup>28</sup>] del monto del contrato original, conforme al calendario de adquisición de materiales e insumos que incluye el equipamiento y mobiliario, presentado por el contratista.*

*Incorporar a las bases o eliminar, según corresponda*

#### **CLÁUSULA UNDÉCIMA: CONFORMIDAD DE LA OBRA**

La conformidad de la obra será dada con la suscripción del Acta de Recepción de Obra.

#### **CLÁUSULA DUODÉCIMA: DECLARACIÓN JURADA DEL CONTRATISTA**

EL CONTRATISTA declara bajo juramento que se compromete a cumplir las obligaciones derivadas del presente contrato, bajo sanción de quedar inhabilitado para contratar con el Estado en caso de incumplimiento.

#### **CLÁUSULA DÉCIMA TERCERA: ASIGNACIÓN DE RIESGOS DEL CONTRATO DE OBRA**

[INCLUIR<sup>29</sup> EN ESTA CLÁUSULA LA IDENTIFICACIÓN Y ASIGNACIÓN DE RIESGOS QUE PUEDAN OCURRIR DURANTE LA EJECUCIÓN DE LA OBRA, ASI COMO LA DETERMINACIÓN DE LA PARTE DEL CONTRATO QUE DEBE ASUMIRLOS DURANTE LA EJECUCIÓN CONTRACTUAL, SEGÚN LAS DISPOSICIONES PREVISTAS EN LA DIRECTIVA “GESTIÓN DE RIESGOS EN LA PLANIFICACIÓN DE LA EJECUCIÓN DE OBRAS”. LA GESTION DE RIESGOS FORMA PARTE DE LA ÚLTIMA VERSIÓN DEL EXPEDIENTE TECNICO DE OBRA PUBLICADO EN LA OPCIÓN “VER EXPEDIENTE TÉCNICO DE OBRA” DEL SEACE].

#### **CLÁUSULA DÉCIMA CUARTA: RESPONSABILIDAD POR VICIOS OCULTOS**

Ni la suscripción del Acta de Recepción de Obra, ni el consentimiento de la liquidación del contrato de obra, enervan el derecho de LA ENTIDAD a reclamar, posteriormente, por defectos o vicios ocultos, conforme a lo dispuesto por los artículos 40 de la Ley de Contrataciones del Estado y 173

<sup>27</sup> De conformidad con el numeral 180.2 del artículo 180 del Reglamento, los adelantos para materiales e insumos, no pueden superar el veinte por ciento (20%) del monto del contrato original, y en el caso de contratos bajo la modalidad de llave en mano, en los que se haya previsto el adelanto para equipamiento y mobiliario, no pueden superar en conjunto dicho porcentaje.

<sup>28</sup> De conformidad con el numeral 180.2 del artículo 180 del Reglamento, los adelantos para materiales e insumos, no pueden superar el veinte por ciento (20%) del monto del contrato original, y en el caso de contratos bajo la modalidad de llave en mano, en los que se haya previsto el adelanto para equipamiento y mobiliario, no pueden superar en conjunto dicho porcentaje.

<sup>29</sup> De acuerdo con el numeral 32.2 del artículo 32 de la Ley y el numeral 29.2 del artículo 29 del Reglamento, esta cláusula es obligatoria.

de su Reglamento.

El plazo máximo de responsabilidad de EL CONTRATISTA es de [CONSIGNAR TIEMPO EN AÑOS, NO MENOR DE 7 AÑOS] años, contados a partir de la conformidad de la recepción [INDICAR TOTAL O PARCIAL, SEGÚN CORRESPONDA] de la obra.

#### CLÁUSULA DÉCIMA QUINTA: PENALIDADES

Si EL CONTRATISTA incurre en retraso injustificado en la ejecución de las prestaciones objeto del contrato, LA ENTIDAD le aplica automáticamente una penalidad por mora por cada día de atraso, de acuerdo a la siguiente fórmula:

$$\text{Penalidad Diaria} = \frac{0.10 \times \text{monto vigente}}{F \times \text{plazo vigente en días}}$$

Donde:

**F = 0.15 para plazos mayores a sesenta (60) días o;**

**F = 0.40 para plazos menores o iguales a sesenta (60) días.**

El retraso se justifica a través de la solicitud de ampliación de plazo debidamente aprobado. Adicionalmente, se considera justificado el retraso y en consecuencia no se aplica penalidad, cuando EL CONTRATISTA acredite, de modo objetivamente sustentado, que el mayor tiempo transcurrido no le resulta imputable. En este último caso la calificación del retraso como justificado por parte de LA ENTIDAD no da lugar al pago de gastos generales ni costos directos de ningún tipo, conforme el numeral 162.5 del artículo 162 del Reglamento de la Ley de Contrataciones del Estado.

Adicionalmente a la penalidad por mora se aplicarán las siguientes penalidades:

Otras penalidades			
N°	Supuesto de aplicación de penalidad	Forma de cálculo	Procedimiento
1	Cuando el personal acreditado permanece menos de sesenta (60) días desde el inicio de su participación en la ejecución del contrato o del íntegro del plazo de ejecución, si este es menor a los sesenta (60) días, de conformidad con las disposiciones establecidas en el numeral 190.2 del artículo 190 del Reglamento.	[INCLUIR LA FORMA DE CÁLCULO, QUE NO PUEDE SER MENOR A LA MITAD DE UNA UNIDAD IMPOSITIVA TRIBUTARIA (0.5 UIT) NI MAYOR A UNA (1) UIT] por cada día de ausencia del personal en obra en el plazo previsto.	Según informe del [CONSIGNAR INSPECTOR O SUPERVISOR DE LA OBRA, SEGÚN CORRESPONDA].
2	En caso el contratista incumpla con su obligación de ejecutar la prestación con el personal acreditado o debidamente sustituido.	[INCLUIR LA FORMA DE CÁLCULO, QUE NO PUEDE SER MENOR A LA MITAD DE UNA UNIDAD IMPOSITIVA TRIBUTARIA (0.5 UIT) NI MAYOR A UNA (1) UIT] por cada día de ausencia del personal en obra.	Según informe del [CONSIGNAR INSPECTOR O SUPERVISOR DE LA OBRA, SEGÚN CORRESPONDA].
3	[INCLUIR OTRAS PENALIDADES, DE SER EL CASO]		

*En caso se haya autorizado el uso del cuaderno de obra físico, incluir la siguiente penalidad<sup>30</sup>:*

Otras penalidades			
N°	Supuesto de aplicación de penalidad	Forma de cálculo	Procedimiento

<sup>30</sup> De conformidad con el numeral 9.3 de la Directiva N° 009-2020-OSCE/PRE "Lineamientos para el uso del Cuaderno de Obra Digital", excepcionalmente, una Entidad, de manera previa a la convocatoria del procedimiento de selección de la contratación de una obra, puede solicitar autorización para usar un cuaderno de obra físico, cuando en el lugar donde se ejecuta la obra no haya acceso a internet. Para dicho efecto, debe presentar la respectiva solicitud, por cada contrato de obra, a través del formato previsto en el Anexo N° 1 de dicha Directiva.

(...)	Si el contratista o su personal, no permite el acceso al cuaderno de obra al [CONSIGNAR INSPECTOR O SUPERVISOR DE LA OBRA, SEGÚN CORRESPONDA], impidiéndole anotar las ocurrencias.	Cinco por mil (5/1000) del monto de la valorización del periodo por cada día de dicho impedimento.	Según informe del [CONSIGNAR INSPECTOR O SUPERVISOR DE LA OBRA, SEGÚN CORRESPONDA].
Esta penalidad solo aplica si el cuaderno de obra es físico.			

#### Importante

*De haberse previsto otras penalidades a las previstas, incluir los supuestos de aplicación de penalidad, la forma de cálculo de la penalidad para cada supuesto y el procedimiento mediante el cual se verifica el supuesto a penalizar, conforme el artículo 163 del Reglamento de la Ley de Contrataciones del Estado.*

Estas penalidades se deducen de las valorizaciones o en la liquidación final, según corresponda; o si fuera necesario, se cobra del monto resultante de la ejecución de la garantía de fiel cumplimiento.

La penalidad por mora y las otras penalidades pueden alcanzar cada una un monto máximo equivalente al diez por ciento (10%) del monto del contrato vigente, o de ser el caso, del ítem que debió ejecutarse.

Cuando se llegue a cubrir el monto máximo de la penalidad por mora o el monto máximo para otras penalidades, LA ENTIDAD puede resolver el contrato por incumplimiento.

#### **CLÁUSULA DÉCIMA SEXTA: RESOLUCIÓN DEL CONTRATO**

Cualquiera de las partes puede resolver el contrato, de conformidad con el numeral 32.3 del artículo 32 y artículo 36 de la Ley de Contrataciones del Estado, y el artículo 164 de su Reglamento. De darse el caso, LA ENTIDAD procederá de acuerdo a lo establecido en los artículos 165 y 207 del Reglamento de la Ley de Contrataciones del Estado.

#### **CLÁUSULA DÉCIMA SÉTIMA: RESPONSABILIDAD DE LAS PARTES**

Cuando se resuelva el contrato por causas imputables a algunas de las partes, se debe resarcir los daños y perjuicios ocasionados, a través de la indemnización correspondiente. Ello no obsta la aplicación de las sanciones administrativas, penales y pecuniarias a que dicho incumplimiento diere lugar, en el caso que éstas correspondan.

Lo señalado precedentemente no exime a ninguna de las partes del cumplimiento de las demás obligaciones previstas en el presente contrato.

#### **CLÁUSULA DÉCIMA OCTAVA: ANTICORRUPCIÓN**

EL CONTRATISTA declara y garantiza no haber, directa o indirectamente, o tratándose de una persona jurídica a través de sus socios, integrantes de los órganos de administración, apoderados, representantes legales, funcionarios, asesores o personas vinculadas a las que se refiere el artículo 7 del Reglamento de la Ley de Contrataciones del Estado, ofrecido, negociado o efectuado, cualquier pago o, en general, cualquier beneficio o incentivo ilegal en relación al contrato.

Asimismo, el CONTRATISTA se obliga a conducirse en todo momento, durante la ejecución del contrato, con honestidad, probidad, veracidad e integridad y de no cometer actos ilegales o de corrupción, directa o indirectamente o a través de sus socios, accionistas, participacionistas, integrantes de los órganos de administración, apoderados, representantes legales, funcionarios, asesores y personas vinculadas a las que se refiere el artículo 7 del Reglamento de la Ley de Contrataciones del Estado.

Además, EL CONTRATISTA se compromete a i) comunicar a las autoridades competentes, de manera directa y oportuna, cualquier acto o conducta ilícita o corrupta de la que tuviera conocimiento; y ii) adoptar medidas técnicas, organizativas y/o de personal apropiadas para evitar los referidos actos o prácticas.



Finalmente, EL CONTRATISTA se compromete a no colocar a los funcionarios públicos con los que deba interactuar, en situaciones reñidas con la ética. En tal sentido, reconoce y acepta la prohibición de ofrecerles a éstos cualquier tipo de obsequio, donación, beneficio y/o gratificación, ya sea de bienes o servicios, cualquiera sea la finalidad con la que se lo haga.

#### **CLÁUSULA DÉCIMA NOVENA: MARCO LEGAL DEL CONTRATO**

Sólo en lo no previsto en este contrato, en la Ley de Contrataciones del Estado y su Reglamento, en las directivas que emita el OSCE y demás normativa especial que resulte aplicable, serán de aplicación supletoria las disposiciones pertinentes del Código Civil vigente, cuando corresponda, y demás normas de derecho privado.

#### **CLÁUSULA VIGÉSIMA: SOLUCIÓN DE CONTROVERSIAS<sup>31</sup>**

Las controversias que surjan entre las partes durante la ejecución del contrato se resuelven mediante conciliación o arbitraje, según el acuerdo de las partes.

Cualquiera de las partes tiene derecho a iniciar el arbitraje a fin de resolver dichas controversias dentro del plazo de caducidad previsto en la Ley de Contrataciones del Estado y su Reglamento.

Facultativamente, cualquiera de las partes tiene el derecho a solicitar una conciliación dentro del plazo de caducidad correspondiente, según lo señalado en el artículo 224 del Reglamento de la Ley de Contrataciones del Estado, sin perjuicio de recurrir al arbitraje, en caso no se llegue a un acuerdo entre ambas partes o se llegue a un acuerdo parcial. Las controversias sobre nulidad del contrato solo pueden ser sometidas a arbitraje.

El Laudo arbitral emitido es inapelable, definitivo y obligatorio para las partes desde el momento de su notificación, según lo previsto en el numeral 45.21 del artículo 45 de la Ley de Contrataciones del Estado.

##### **Importante para la Entidad**

*De acuerdo con lo dispuesto en el numeral 243.4 del artículo 243 del Reglamento, la obligatoriedad de someter a Junta de Resolución de Disputas las controversias en los contratos de obra por montos superiores a veinte millones con 00/100 Soles (S/ 20 000 000,00), es obligatoria. Asimismo, el sometimiento de la solución de controversias a una Junta de Resolución de Disputas en los contratos cuyos montos sean iguales o menores a veinte millones con 00/100 Soles (S/ 20 000 000,00) es facultativa. En tal sentido, según lo previsto en el Anexo N° 2 de la Directiva N° 012-2019-OSCE/CD incluir la siguiente cláusula, según corresponda:*

#### **CLÁUSULA VIGÉSIMA PRIMERA: JUNTA DE RESOLUCIÓN DE DISPUTAS**

*Las partes acuerdan para la solución de las controversias derivadas del presente Contrato de Obra conformar una Junta de Resolución de Disputas (en adelante, la JRD) de acuerdo a las disposiciones de la Ley de Contrataciones del Estado, su Reglamento y las directivas que emita OSCE al respecto (en adelante, las "Normas Aplicables a la JRD"); encargando su organización y administración al [DENOMINACIÓN O RAZÓN SOCIAL DEL CENTRO DE ADMINISTRACIÓN DESIGNADO POR LAS PARTES AL CUAL ENCARGAN LA ORGANIZACIÓN DE LA JRD].*

*La JRD estará compuesta por [TRES (3) MIEMBROS / UN (1) MIEMBRO], los/el cual/es será/n designado/s conforme a las Normas Aplicables a la JRD.*

*Todas las controversias generadas entre las partes con ocasión al presente Contrato de Obra deben ser sometidas, en primer lugar, a la decisión de la JRD de conformidad con las Normas Aplicables a las JRD.*

*La decisión que emita la JRD es vinculante y, por tanto, de inmediato y obligatorio cumplimiento para las partes conforme a lo establecido en las Normas Aplicables a la JRD. El incumplimiento de la decisión otorga a la parte afectada la potestad de resolver el contrato, previo aviso requiriendo*

<sup>31</sup> De acuerdo con el numeral 225.3 del artículo 225 del Reglamento, las partes pueden recurrir al arbitraje ad hoc cuando las controversias deriven de procedimientos de selección cuyo valor referencial sea menor o igual a cinco millones con 00/100 soles (S/ 5 000 000,00).

*el cumplimiento.*

*En caso alguna de las Partes no esté de acuerdo con la decisión emitida por la JRD, podrá someter la controversia a arbitraje conforme a lo establecido en las Normas Aplicables a la JRD. Las Partes acuerdan que es condición obligatoria para el inicio del arbitraje el haber concluido de modo previo el procedimiento ante la JRD.*

*Si una Parte no manifiesta su disconformidad con una decisión emitida por la JRD en el plazo previsto en las Normas Aplicables a las JRD, entonces dicha decisión adquiere el carácter de definitiva y no podrá ser sometida a arbitraje. Si una Parte manifiesta su disconformidad con una decisión emitida por la JRD en el plazo previsto en las Normas Aplicables a las JRD, pero no inicia el arbitraje respectivo en el plazo previsto en dichas Normas, aquella adquiere la calidad de definitiva.*

*Incorporar o eliminar, según corresponda*

#### **CLÁUSULA VIGÉSIMA SEGUNDA: FACULTAD DE ELEVAR A ESCRITURA PÚBLICA**

Cualquiera de las partes puede elevar el presente contrato a Escritura Pública corriendo con todos los gastos que demande esta formalidad.

#### **CLÁUSULA VIGÉSIMA TERCERA: DOMICILIO PARA EFECTOS DE LA EJECUCIÓN CONTRACTUAL**

Las partes declaran el siguiente domicilio para efecto de las notificaciones que se realicen durante la ejecución del presente contrato:

DOMICILIO DE LA ENTIDAD: [.....]

DOMICILIO DEL CONTRATISTA: [CONSIGNAR EL DOMICILIO SEÑALADO POR EL POSTOR GANADOR DE LA BUENA PRO AL PRESENTAR LOS REQUISITOS PARA EL PERFECCIONAMIENTO DEL CONTRATO]

La variación del domicilio aquí declarado de alguna de las partes debe ser comunicada a la otra parte, formalmente y por escrito, con una anticipación no menor de quince (15) días calendario.

De acuerdo con las bases integradas, la oferta y las disposiciones del presente contrato, las partes lo firman por duplicado en señal de conformidad en la ciudad de [.....] al [CONSIGNAR FECHA].

\_\_\_\_\_  
“LA ENTIDAD”

\_\_\_\_\_  
“EL CONTRATISTA”

#### **Importante**

*Este documento puede firmarse digitalmente si ambas partes cuentan con firma digital, según la Ley N° 27269, Ley de Firmas y Certificados Digitales<sup>32</sup>.*

<sup>32</sup> Para mayor información sobre la normativa de firmas y certificados digitales ingresar a: <https://www.indecopi.gob.pe/web/firmas-digitales/firmar-y-certificados-digitales>

## CAPÍTULO VI

### CONSTANCIA DE PRESTACIÓN DE EJECUCIÓN DE OBRA

De conformidad con el artículo 169 del Reglamento, se deja expresa constancia de la culminación de la prestación derivada del contrato mencionado en el numeral 3 del presente documento.

<b>1 DATOS DEL DOCUMENTO</b>	Número del documento			
	Fecha de emisión del documento			
<b>2 DATOS DEL CONTRATISTA</b>	Nombre, denominación o razón social			
	RUC			
	EN CASO EL CONTRATISTA SEA UN CONSORCIO, ADEMÁS SE DEBERÁ REGISTRAR LA SIGUIENTE INFORMACIÓN:			
	Nombre o razón social del integrante del consorcio	RUC	%	Descripción de las obligaciones
<b>3 DATOS DEL CONTRATO</b>	Número del contrato			
	Tipo y número del procedimiento de selección			
	Descripción del objeto del contrato			
	Fecha de suscripción del contrato			
	Monto del contrato			
<b>4 DATOS DE LA OBRA</b>	Denominación de la obra			
	Ubicación de la obra (Región, Provincia y Distrito)			
	Nombres y apellidos del Supervisor de la Obra			
	Plazo de ejecución de la obra	Plazo original	días calendario	
		Ampliación(es) de plazo	días calendario	
		Total plazo	días calendario	
		Fecha de culminación de la obra		
		Fecha de recepción de la obra		
		Fecha de liquidación de la obra		
	Monto de la obra	Número de adicionales de obra		
		Monto total de los adicionales		
		Número de deductivos		
Monto total de los deductivos				
Monto total de la obra (sólo componente de obra)				

<b>5</b>	<b>APLICACIÓN DE PENALIDADES</b>	Monto de las penalidades por mora				
		Monto de otras penalidades				
		Monto total de las penalidades aplicadas				
<b>6</b>	<b>SOLUCIÓN DE CONTROVERSIAS DEL CONTRATO</b>	Junta de Resolución de Disputas	Si		No	
		Arbitraje	Si		No	
		N° de arbitrajes				
<b>7</b>	<b>DATOS DE LA ENTIDAD</b>	Nombre de la Entidad				
		RUC de la Entidad				
		Nombres y apellidos del funcionario que emite la constancia				
		Cargo que ocupa en la Entidad				
		Teléfono de contacto				
<b>8</b>						
	<b>NOMBRE, FIRMA Y SELLO DEL FUNCIONARIO COMPETENTE</b>					

## ANEXOS



**ANEXO N° 1**

**DECLARACIÓN JURADA DE DATOS DEL POSTOR**

Señores

**[CONSIGNAR ÓRGANO ENCARGADO DE LAS CONTRATACIONES O COMITÉ DE SELECCIÓN, SEGÚN CORRESPONDA]**

**ADJUDICACIÓN SIMPLIFICADA N° [CONSIGNAR NOMENCLATURA DEL PROCEDIMIENTO]**

Presente.-

El que se suscribe, [.....], postor y/o Representante Legal de [CONSIGNAR EN CASO DE SER PERSONA JURÍDICA], identificado con [CONSIGNAR TIPO DE DOCUMENTO DE IDENTIDAD] N° [CONSIGNAR NÚMERO DE DOCUMENTO DE IDENTIDAD], con poder inscrito en la localidad de [CONSIGNAR EN CASO DE SER PERSONA JURÍDICA] en la Ficha N° [CONSIGNAR EN CASO DE SER PERSONA JURÍDICA] Asiento N° [CONSIGNAR EN CASO DE SER PERSONA JURÍDICA], **DECLARO BAJO JURAMENTO** que la siguiente información se sujeta a la verdad:

Nombre, Denominación o Razón Social :			
Domicilio Legal :			
RUC :	Teléfono(s) :		
MYPE <sup>33</sup>		Sí	No
Correo electrónico :			

**Autorización de notificación por correo electrónico:**

Autorizo que se notifiquen al correo electrónico indicado las siguientes actuaciones:

1. Solicitud de reducción de la oferta económica.
2. Solicitud de subsanación de los requisitos para perfeccionar el contrato.
3. Solicitud para presentar los documentos para perfeccionar el contrato, según orden de prelación, de conformidad con lo previsto en el artículo 141 del Reglamento.
4. Respuesta a la solicitud de acceso al expediente de contratación.

Asimismo, me comprometo a remitir la confirmación de recepción, en el plazo máximo de dos (2) días hábiles de recibida la comunicación.

[CONSIGNAR CIUDAD Y FECHA]

.....  
**Firma, Nombres y Apellidos del postor o Representante legal, según corresponda**

**Importante**

*La notificación dirigida a la dirección de correo electrónico consignada se entenderá válidamente efectuada cuando la Entidad reciba acuse de recepción.*

<sup>33</sup> Esta información será verificada por la Entidad en la página web del Ministerio de Trabajo y Promoción del Empleo en la sección consulta de empresas acreditadas en el REMYPE en el link <http://www2.trabajo.gob.pe/servicios-en-linea-2-2/> y se tendrá en consideración, en caso el postor ganador de la buena pro solicite la retención del diez por ciento (10%) del monto del contrato, en calidad de garantía de fiel cumplimiento, según las condiciones previstas en el numeral 149.4 del artículo 149 y numeral 151.3 del artículo 151 del Reglamento. Asimismo, dicha información se tendrá en cuenta en caso de empate, conforme a lo previsto en el artículo 91 del Reglamento.

**Importante**

*Cuando se trate de consorcios, la declaración jurada es la siguiente:*

**ANEXO N° 1**

**DECLARACIÓN JURADA DE DATOS DEL POSTOR**

Señores

**[CONSIGNAR ÓRGANO ENCARGADO DE LAS CONTRATACIONES O COMITÉ DE SELECCIÓN, SEGÚN CORRESPONDA]**

**ADJUDICACIÓN SIMPLIFICADA N° [CONSIGNAR NOMENCLATURA DEL PROCEDIMIENTO]**

Presente.-

El que se suscribe, [...], representante común del consorcio [CONSIGNAR EL NOMBRE DEL CONSORCIO], identificado con [CONSIGNAR TIPO DE DOCUMENTO DE IDENTIDAD] N° [CONSIGNAR NÚMERO DE DOCUMENTO DE IDENTIDAD], **DECLARO BAJO JURAMENTO** que la siguiente información se sujeta a la verdad:

Datos del consorciado 1				
Nombre, Denominación o Razón Social :				
Domicilio Legal :				
RUC :	Teléfono(s) :			
MYPE <sup>34</sup>		Sí	No	
Correo electrónico :				

Datos del consorciado 2				
Nombre, Denominación o Razón Social :				
Domicilio Legal :				
RUC :	Teléfono(s) :			
MYPE <sup>35</sup>		Sí	No	
Correo electrónico :				

Datos del consorciado ...				
Nombre, Denominación o Razón Social :				
Domicilio Legal :				
RUC :	Teléfono(s) :			
MYPE <sup>36</sup>		Sí	No	
Correo electrónico :				

**Autorización de notificación por correo electrónico:**

Correo electrónico del consorcio:

<sup>34</sup> Esta información será verificada por la Entidad en la página web del Ministerio de Trabajo y Promoción del Empleo en la sección consulta de empresas acreditadas en el REMYPE en el link <http://www2.trabajo.gob.pe/servicios-en-linea-2-2/> y se tendrá en consideración, en caso el consorcio ganador de la buena pro solicite la retención del diez por ciento (10%) del monto del contrato, en calidad de garantía de fiel cumplimiento, según las condiciones previstas en el numeral 149.4 del artículo 149 y numeral 151.3 del artículo 151 del Reglamento. Asimismo, dicha información se tendrá en cuenta en caso de empate, conforme a lo previsto en el artículo 91 del Reglamento. Para dichos efectos, todos los integrantes del consorcio deben acreditar la condición de micro o pequeña empresa.

<sup>35</sup> Ibídem.

<sup>36</sup> Ibídem.

Autorizo que se notifiquen al correo electrónico indicado las siguientes actuaciones:

1. Solicitud de reducción de la oferta económica.
2. Solicitud de subsanación de los requisitos para perfeccionar el contrato.
3. Solicitud para presentar los documentos para perfeccionar el contrato, según orden de prelación, de conformidad con lo previsto en el artículo 141 del Reglamento.
4. Respuesta a la solicitud de acceso al expediente de contratación.

Asimismo, me comprometo a remitir la confirmación de recepción, en el plazo máximo de dos (2) días hábiles de recibida la comunicación.

[CONSIGNAR CIUDAD Y FECHA]

.....  
**Firma, Nombres y Apellidos del representante  
común del consorcio**

**Importante**

*La notificación dirigida a la dirección de correo electrónico consignada se entenderá válidamente efectuada cuando la Entidad reciba acuse de recepción.*

## ANEXO N° 2

### DECLARACIÓN JURADA (ART. 52 DEL REGLAMENTO DE LA LEY DE CONTRATACIONES DEL ESTADO)

Señores

**[CONSIGNAR ÓRGANO ENCARGADO DE LAS CONTRATACIONES O COMITÉ DE SELECCIÓN, SEGÚN CORRESPONDA]**

**ADJUDICACIÓN SIMPLIFICADA N° [CONSIGNAR NOMENCLATURA DEL PROCEDIMIENTO]**

Presente.-

Mediante el presente el suscrito, postor y/o Representante Legal de **[CONSIGNAR EN CASO DE SER PERSONA JURÍDICA]**, declaro bajo juramento:

- i. No haber incurrido y me obligo a no incurrir en actos de corrupción, así como a respetar el principio de integridad.
- ii. No tener impedimento para postular en el procedimiento de selección ni para contratar con el Estado, conforme al artículo 11 de la Ley de Contrataciones del Estado.
- iii. Conocer las sanciones contenidas en la Ley de Contrataciones del Estado y su Reglamento, así como las disposiciones aplicables de la Ley N° 27444, Ley del Procedimiento Administrativo General.
- iv. Participar en el presente proceso de contratación en forma independiente sin mediar consulta, comunicación, acuerdo, arreglo o convenio con ningún proveedor; y, conocer las disposiciones del Decreto Legislativo N° 1034, Decreto Legislativo que aprueba la Ley de Represión de Conductas Anticompetitivas.
- v. Conocer, aceptar y someterme a las bases, condiciones y reglas del procedimiento de selección.
- vi. Ser responsable de la veracidad de los documentos e información que presento en el presente procedimiento de selección.
- vii. Comprometerme a mantener la oferta presentada durante el procedimiento de selección y a perfeccionar el contrato, en caso de resultar favorecido con la buena pro.

[CONSIGNAR CIUDAD Y FECHA]

.....  
**Firma, Nombres y Apellidos del postor o Representante legal, según corresponda**

#### Importante

*En el caso de consorcios, cada integrante debe presentar esta declaración jurada, salvo que sea presentada por el representante común del consorcio.*

### ANEXO N° 3

#### DECLARACIÓN JURADA DE CUMPLIMIENTO DEL EXPEDIENTE TÉCNICO

Señores

**[CONSIGNAR ÓRGANO ENCARGADO DE LAS CONTRATACIONES O COMITÉ DE SELECCIÓN, SEGÚN CORRESPONDA]**

**ADJUDICACIÓN SIMPLIFICADA N° [CONSIGNAR NOMENCLATURA DEL PROCEDIMIENTO]**

Presente.-

Es grato dirigirme a usted, para hacer de su conocimiento que luego de haber examinado las bases y demás documentos del procedimiento de la referencia y, conociendo todos los alcances y las condiciones detalladas en dichos documentos, el postor que suscribe ofrece la ejecución de la obra **[CONSIGNAR EL OBJETO DE LA CONVOCATORIA]**, de conformidad con el respectivo Expediente Técnico y las demás condiciones que se indican en el numeral 3.1 del Capítulo III de la sección específica de las bases y los documentos del procedimiento.

**[CONSIGNAR CIUDAD Y FECHA]**

.....  
**Firma, Nombres y Apellidos del postor o  
Representante legal o común, según corresponda**



## ANEXO Nº 4

### DECLARACIÓN JURADA DE PLAZO DE EJECUCIÓN DE LA OBRA

Señores

**[CONSIGNAR ÓRGANO ENCARGADO DE LAS CONTRATACIONES O COMITÉ DE SELECCIÓN, SEGÚN CORRESPONDA]**

**ADJUDICACIÓN SIMPLIFICADA Nº [CONSIGNAR NOMENCLATURA DEL PROCEDIMIENTO]**

Presente.-

Mediante el presente, con pleno conocimiento de las condiciones que se exigen en las bases del procedimiento de la referencia, me comprometo a ejecutar la obra **[CONSIGNAR LA DENOMINACIÓN DE LA CONVOCATORIA]** en el plazo de **[CONSIGNAR EL PLAZO OFERTADO, EL CUAL DEBE SER EXPRESADO EN DÍAS CALENDARIO]** días calendario.

**[CONSIGNAR CIUDAD Y FECHA]**

.....  
**Firma, Nombres y Apellidos del postor o  
Representante legal o común, según corresponda**

#### Importante para la Entidad

- *Cuando en el expediente de contratación establezca que la obra debe ejecutarse bajo la modalidad de ejecución llave en mano, considerar lo siguiente, según corresponda*

*“Mediante el presente, con pleno conocimiento de las condiciones que se exigen en las bases del procedimiento de la referencia, me comprometo a ejecutar la obra **[CONSIGNAR LA DENOMINACIÓN DE LA CONVOCATORIA]**, su equipamiento, mobiliario y montaje hasta la puesta en servicio, en el plazo de **[CONSIGNAR EL PLAZO OFERTADO, EL CUAL DEBE ESTAR EXPRESADO EN DÍAS CALENDARIO]** días calendario”<sup>37</sup>*

*“Mediante el presente, con pleno conocimiento de las condiciones que se exigen en las bases del procedimiento de la referencia, me comprometo a ejecutar la obra **[CONSIGNAR LA DENOMINACIÓN DE LA CONVOCATORIA]**, su equipamiento, mobiliario y montaje hasta la puesta en servicio, en el plazo de **[CONSIGNAR EL PLAZO OFERTADO, EL CUAL DEBE ESTAR EXPRESADO EN DÍAS CALENDARIO]** días calendario, y la ejecución de la operación asistida de la obra en el plazo de **[CONSIGNAR EL PLAZO OFERTADO DE LA PRESTACIÓN ASISTIDA DE LA OBRA, EL CUAL DEBE ESTAR EXPRESADO EN DÍAS CALENDARIO]** días calendario.”<sup>38</sup>*

**Incluir las disposiciones, según corresponda. Una vez culminada la elaboración de las bases, las notas que no se incorporen deben ser eliminadas.**

<sup>37</sup> Este párrafo debe ser incluido en el caso de obras que se ejecuten bajo la modalidad de ejecución llave en mano que no incluya operación asistida.

<sup>38</sup> Este párrafo debe ser incluido en el caso de obras que se ejecuten bajo la modalidad de ejecución llave en mano que incluya operación asistida.

## ANEXO N° 5

### PROMESA DE CONSORCIO

(Sólo para el caso en que un consorcio se presente como postor)

Señores

**[CONSIGNAR ÓRGANO ENCARGADO DE LAS CONTRATACIONES O COMITÉ DE SELECCIÓN, SEGÚN CORRESPONDA]**

**ADJUDICACIÓN SIMPLIFICADA N° [CONSIGNAR NOMENCLATURA DEL PROCEDIMIENTO]**

Presente.-

Los suscritos declaramos expresamente que hemos convenido en forma irrevocable, durante el lapso que dure el procedimiento de selección, para presentar una oferta conjunta a la **ADJUDICACIÓN SIMPLIFICADA N° [CONSIGNAR NOMENCLATURA DEL PROCEDIMIENTO]**.

Asimismo, en caso de obtener la buena pro, nos comprometemos a formalizar el contrato de consorcio, de conformidad con lo establecido por el artículo 140 del Reglamento de la Ley de Contrataciones del Estado, bajo las siguientes condiciones:

a) Integrantes del consorcio

1. **[NOMBRE, DENOMINACIÓN O RAZÓN SOCIAL DEL CONSORCIADO 1].**
2. **[NOMBRE, DENOMINACIÓN O RAZÓN SOCIAL DEL CONSORCIADO 2].**

b) Designamos a **[CONSIGNAR NOMBRES Y APELLIDOS DEL REPRESENTANTE COMÚN]**, identificado con **[CONSIGNAR TIPO DE DOCUMENTO DE IDENTIDAD] N° [CONSIGNAR NÚMERO DE DOCUMENTO DE IDENTIDAD]**, como representante común del consorcio para efectos de participar en todos los actos referidos al procedimiento de selección, suscripción y ejecución del contrato correspondiente con **[CONSIGNAR NOMBRE DE LA ENTIDAD]**.

Asimismo, declaramos que el representante común del consorcio no se encuentra impedido, inhabilitado ni suspendido para contratar con el Estado.

c) Fijamos nuestro domicilio legal común en [.....].

d) Las obligaciones que corresponden a cada uno de los integrantes del consorcio son las siguientes:

1. OBLIGACIONES DE **[NOMBRE, DENOMINACIÓN O RAZÓN SOCIAL DEL CONSORCIADO 1]** [ % ]<sup>39</sup>

**[DESCRIBIR LAS OBLIGACIONES DEL CONSORCIADO 1]**

2. OBLIGACIONES DE **[NOMBRE, DENOMINACIÓN O RAZÓN SOCIAL DEL CONSORCIADO 2]** [ % ]<sup>40</sup>

**[DESCRIBIR LAS OBLIGACIONES DEL CONSORCIADO 2]**

**TOTAL OBLIGACIONES** 100%<sup>41</sup>

**[CONSIGNAR CIUDAD Y FECHA]**

<sup>39</sup> Consignar únicamente el porcentaje total de las obligaciones, el cual debe ser expresado en número entero, sin decimales.

<sup>40</sup> Consignar únicamente el porcentaje total de las obligaciones, el cual debe ser expresado en número entero, sin decimales.

<sup>41</sup> Este porcentaje corresponde a la sumatoria de los porcentajes de las obligaciones de cada uno de los integrantes del consorcio.

.....  
**Consortiado 1**  
**Nombres, apellidos y firma del Consortiado 1**  
**o de su Representante Legal**  
**Tipo y N° de Documento de Identidad**

.....  
**Consortiado 2**  
**Nombres, apellidos y firma del Consortiado 2**  
**o de su Representante Legal**  
**Tipo y N° de Documento de Identidad**

**Importante**

*De conformidad con el artículo 52 del Reglamento, las firmas de los integrantes del consorcio deben ser legalizadas.*

**Importante para la Entidad**

*En caso de la contratación de la ejecución de una obra bajo el sistema a precios unitarios incluir el siguiente anexo:*

*Esta nota deberá ser eliminada una vez culminada la elaboración de las bases*

**ANEXO N° 6**

**PRECIO DE LA OFERTA**

**ÍTEM N° [INDICAR NÚMERO]**

Señores

**[CONSIGNAR ÓRGANO ENCARGADO DE LAS CONTRATACIONES O COMITÉ DE SELECCIÓN, SEGÚN CORRESPONDA]**

**ADJUDICACIÓN SIMPLIFICADA N° [CONSIGNAR NOMENCLATURA DEL PROCEDIMIENTO]**  
Presente.-

Es grato dirigirme a usted, para hacer de su conocimiento que, de acuerdo con las bases, mi oferta es la siguiente:

**[INCLUIR LA ESTRUCTURA DEL PRESUPUESTO DE OBRA, A FIN DE QUE EL POSTOR CONSIGNE LOS PRECIOS UNITARIOS Y EL PRECIO TOTAL DE SU OFERTA, TAL COMO SE MUESTRA DE MANERA REFERENCIAL EN EL SIGUIENTE EJEMPLO:]**

N° ITEM	PARTIDA	UNIDAD	METRADO	PU	SUB TOTAL

1	Total costo directo (A)	
2	Gastos generales	
2.1	Gastos fijos	
2.2	Gastos variables	
	Total gastos generales (B)	
3	Utilidad (C)	
	SUBTOTAL (A+B+C)	
4	IGV <sup>42</sup>	
5	Monto total de la oferta	

...]

El precio de la oferta en **[CONSIGNAR LA MONEDA DE LA CONVOCATORIA]** incluye todos los tributos, seguros, transporte, inspecciones, pruebas y, de ser el caso, los costos laborales conforme a la legislación vigente, así como cualquier otro concepto que pueda tener incidencia sobre el costo de la obra a ejecutar; excepto la de aquellos postores que gocen de alguna exoneración legal, no incluirán en el precio de su oferta los tributos respectivos.

**[CONSIGNAR CIUDAD Y FECHA]**

<sup>42</sup> Para el cálculo del IGV, aplica el redondeo previsto en la Resolución de Superintendencia SUNAT N° 025-2000/SUNAT o norma que la reemplace. En ese sentido, el porcentaje se calcula considerando dos (2) decimales. Para efectos del redondeo  
i) Si el primer decimal siguiente es inferior a cinco (5), el valor permanecerá igual, suprimiéndose los decimales posteriores  
y ii) Si el primer decimal siguiente es igual o superior a cinco (5), el valor será incrementado en un centésimo.

.....  
**Firma, Nombres y Apellidos del postor o  
Representante legal o común, según corresponda**

**Importante**

- *En caso que el postor reduzca su oferta, según lo previsto en el artículo 68 del Reglamento, debe presentar nuevamente este Anexo.*
- *El postor que goce de alguna exoneración legal, debe indicar que su oferta no incluye el tributo materia de la exoneración, debiendo incluir el siguiente texto:*  
  
*“Mi oferta no incluye [CONSIGNAR EL TRIBUTO MATERIA DE LA EXONERACIÓN]”.*
- *El análisis de precios unitarios y el detalle de los gastos generales fijos y variables no se presentan en la oferta, sino para el perfeccionamiento del contrato.*

**Importante para la Entidad**

- *A fin de facilitar la labor del órgano encargado de las contrataciones o comité de selección, según corresponda, se recomienda publicar conjuntamente con las bases un archivo en Excel del presupuesto de la obra conforme el expediente técnico a fin de que los postores puedan utilizarlo al momento de elaborar su oferta. En tal caso, consignar lo siguiente:*  
  
*“Adicionalmente al documento escaneado del presente anexo, el postor puede adjuntar el archivo en Excel del presupuesto de la obra (que fue publicado conjuntamente con las bases), completando la información que sustenta el precio de su oferta. En caso de divergencia prevalece el documento escaneado del precio de la oferta”.*
- *En caso de procedimientos según relación de ítems, consignar lo siguiente:*  
  
*“El postor debe presentar el precio de su oferta en forma independiente, en los ítems que se presente”.*
- *En caso de contratación de obras por paquete, consignar lo siguiente:*  
  
*“El postor debe presentar el precio de su oferta con el detalle de cada obra incluida en el paquete”.*
- *En caso de contrataciones que conllevan la ejecución de prestaciones accesorias, consignar lo siguiente:*  
  
*“El postor debe detallar en el precio de su oferta, el monto correspondiente a la prestación principal y las prestaciones accesorias”.*
- *Si durante la fase de actos preparatorios, las Entidades advierten que es posible la participación de proveedores que gozan del beneficio de la exoneración del IGV prevista en la Ley N° 27037, Ley de Promoción de la Inversión en la Amazonía, consignar lo siguiente:*  
  
*“La oferta de los postores que presenten la Declaración Jurada de cumplimiento de condiciones para la aplicación de la exoneración del IGV (Anexo N° 7), debe encontrarse dentro de los límites del valor referencial sin IGV”.*

**Incluir las disposiciones, según corresponda. Una vez culminada la elaboración de las bases, las notas que no se incorporen deben ser eliminadas**



**Importante para la Entidad**

*En caso de la contratación de la ejecución de una obra bajo el sistema a suma alzada incluir el siguiente anexo:*

*Esta nota deberá ser eliminada una vez culminada la elaboración de las bases*

**ANEXO N° 6**

**PRECIO DE LA OFERTA**

**ÍTEM N° [INDICAR NÚMERO]**

Señores

**[CONSIGNAR ÓRGANO ENCARGADO DE LAS CONTRATACIONES O COMITÉ DE SELECCIÓN, SEGÚN CORRESPONDA]**

**ADJUDICACIÓN SIMPLIFICADA N° [CONSIGNAR NOMENCLATURA DEL PROCEDIMIENTO]**

Presente.-

Es grato dirigirme a usted, para hacer de su conocimiento que, de acuerdo con las bases, mi oferta es la siguiente:

CONCEPTO	PRECIO TOTAL
<b>TOTAL</b>	

El precio de la oferta **[CONSIGNAR LA MONEDA DE LA CONVOCATORIA]** incluye todos los tributos, seguros, transporte, inspecciones, pruebas y, de ser el caso, los costos laborales conforme a la legislación vigente, así como cualquier otro concepto que pueda tener incidencia sobre el costo de la obra a ejecutar; excepto la de aquellos postores que gocen de alguna exoneración legal, no incluirán en el precio de su oferta los tributos respectivos.

**[CONSIGNAR CIUDAD Y FECHA]**

.....  
**Firma, Nombres y Apellidos del postor o  
Representante legal o común, según corresponda**

**Importante**

- El postor debe adjuntar el desagregado de partidas que sustenta su oferta, tal como se muestra de manera referencial en el siguiente ejemplo:*

N° ITEM	PARTIDA	UNIDAD	METRADO	PU	SUB TOTAL
1	Total costo directo (A)				
2	Gastos generales				
2.1	Gastos fijos				

2.2	Gastos variables	
	Total gastos generales (B)	
3	Utilidad (C)	
	SUBTOTAL (A+B+C)	
4	IGV <sup>43</sup>	
5	Monto total de la oferta	

- En caso que el postor reduzca su oferta, según lo previsto en el artículo 68 del Reglamento, debe presentar nuevamente este Anexo.
- El postor que goce de alguna exoneración legal, debe indicar que su oferta no incluye el tributo materia de la exoneración, debiendo incluir el siguiente texto:  
"Mi oferta no incluye [CONSIGNAR EL TRIBUTO MATERIA DE LA EXONERACIÓN]".
- De ser el caso, el análisis de precios unitarios y el detalle de los gastos generales fijos y variables no se presentan en la oferta, sino para el perfeccionamiento del contrato.

#### Importante para la Entidad

- A fin de facilitar la labor del órgano encargado de las contrataciones o comité de selección, según corresponda, se recomienda publicar conjuntamente con las bases un archivo en Excel del presupuesto de la obra conforme el expediente técnico a fin de que los postores puedan utilizarlo al momento de elaborar su oferta. En tal caso, consignar lo siguiente:

"Adicionalmente al documento escaneado del presente anexo, el postor puede adjuntar el archivo en Excel del presupuesto de la obra (que fue publicado conjuntamente con las bases), completando la información que sustenta el precio de su oferta. En caso de divergencia prevalece el documento escaneado del precio de la oferta".

- En caso de procedimientos según relación de ítems, consignar lo siguiente:

"El postor debe presentar el precio de su oferta en forma independiente, en los ítems que se presente".

- En caso de contratación de obras por paquete, consignar lo siguiente:

"El postor debe presentar el precio de su oferta con el detalle de cada obra incluida en el paquete".

- En caso de contrataciones que conllevan la ejecución de prestaciones accesorias, consignar lo siguiente:

"El postor debe detallar en el precio de su oferta, el monto correspondiente a la prestación principal y las prestaciones accesorias".

- Si durante la fase de actos preparatorios, las Entidades advierten que es posible la participación de proveedores que gozan del beneficio de la exoneración del IGV prevista en la Ley N° 27037, Ley de Promoción de la Inversión en la Amazonía, consignar lo siguiente:

"La oferta de los postores que presenten la Declaración Jurada de cumplimiento de condiciones para la aplicación de la exoneración del IGV (**Anexo N° 7**), debe encontrarse dentro de los límites del valor referencial sin IGV".

**Incluir las disposiciones, según corresponda. Una vez culminada la elaboración de las bases, las notas que no se incorporen deben ser eliminadas**

<sup>43</sup> Para el cálculo del IGV, aplica el redondeo previsto en la Resolución de Superintendencia SUNAT N° 025-2000/SUNAT o norma que la reemplace. En ese sentido, el porcentaje se calcula considerando dos (2) decimales. Para efectos del redondeo i) Si el primer decimal siguiente es inferior a cinco (5), el valor permanecerá igual, suprimiéndose los decimales posteriores y ii) Si el primer decimal siguiente es igual o superior a cinco (5), el valor será incrementado en un centésimo.

**Importante para la Entidad**

*En caso de la contratación de la ejecución de una obra bajo el esquema mixto de suma alzada y precios unitarios incluir el siguiente anexo:*

*Esta nota deberá ser eliminada una vez culminada la elaboración de las bases*

**ANEXO N° 6**

**PRECIO DE LA OFERTA**

**ÍTEM N° [INDICAR NÚMERO]**

Señores

**[CONSIGNAR ÓRGANO ENCARGADO DE LAS CONTRATACIONES O COMITÉ DE SELECCIÓN, SEGÚN CORRESPONDA]**

**ADJUDICACIÓN SIMPLIFICADA N° [CONSIGNAR NOMENCLATURA DEL PROCEDIMIENTO]**

Presente.-

Es grato dirigirme a usted, para hacer de su conocimiento que, de acuerdo con las bases, mi oferta es la siguiente:

**[INCLUIR LA ESTRUCTURA DEL PRESUPUESTO DE OBRA EXTRAIDA DEL EXPEDIENTE TÉCNICO DE LOS COMPONENTES, CUYAS CANTIDADES Y MAGNITUDES ESTÁN DEFINIDAS, A FIN DE QUE EL POSTOR CONSIGNE LOS PRECIOS UNITARIOS Y EL PRECIO TOTAL DE SU OFERTA, TAL COMO SE MUESTRA DE MANERA REFERENCIAL EN EL SIGUIENTE EJEMPLO:**

OFERTA A PRECIOS UNITARIOS DE LOS COMPONENTES SIGUIENTES:

N° ITEM	PARTIDA	UNIDAD	METRADO	PU	SUB TOTAL

1	Total costo directo (A)	
2	Gastos generales	
2.1	Gastos fijos	
2.2	Gastos variables	
	Total gastos generales (B)	
3	Utilidad (C)	
	SUBTOTAL (A+B+C)	
4	IGV <sup>44</sup>	
5	Monto del componente a precios unitarios	

...]

OFERTA A SUMA ALZADA DE LOS COMPONENTES SIGUIENTES:

CONCEPTO	PRECIO
Monto del componente a suma alzada	

Asimismo, el postor debe adjuntar el desagregado de partidas que sustenta su oferta a suma alzada, tal como se muestra de manera referencial en el siguiente ejemplo:

<sup>44</sup> Para el cálculo del IGV, aplica el redondeo previsto en la Resolución de Superintendencia SUNAT N° 025-2000/SUNAT o norma que la reemplace. En ese sentido, el porcentaje se calcula considerando dos (2) decimales. Para efectos del redondeo  
i) Si el primer decimal siguiente es inferior a cinco (5), el valor permanecerá igual, suprimiéndose los decimales posteriores  
y ii) Si el primer decimal siguiente es igual o superior a cinco (5), el valor será incrementado en un centésimo.

N° ITEM	PARTIDA	UNIDAD	METRADO	PU	SUB TOTAL

1	Total costo directo (A)	
2	Gastos generales	
2.1	Gastos fijos	
2.2	Gastos variables	
	Total gastos generales (B)	
3	Utilidad (C)	
	SUBTOTAL (A+B+C)	
4	IGV <sup>45</sup>	
5	Monto de la oferta a suma alzada	

Monto total de la oferta	
--------------------------	--

El precio de la oferta [CONSIGNAR LA MONEDA DE LA CONVOCATORIA] incluye todos los tributos, seguros, transporte, inspecciones, pruebas y, de ser el caso, los costos laborales conforme a la legislación vigente, así como cualquier otro concepto que pueda tener incidencia sobre el costo de la obra a ejecutar; excepto la de aquellos postores que gocen de alguna exoneración legal, no incluirán en el precio de su oferta los tributos respectivos.

[CONSIGNAR CIUDAD Y FECHA]

.....  
**Firma, Nombres y Apellidos del postor o  
Representante legal o común, según corresponda**

#### Importante

- *En caso que el postor reduzca su oferta, según lo previsto en el artículo 68 del Reglamento, debe presentar nuevamente este Anexo.*
- *El postor que goce de alguna exoneración legal, debe indicar que su oferta no incluye el tributo materia de la exoneración.  
"Mi oferta no incluye [CONSIGNAR EL TRIBUTO MATERIA DE LA EXONERACIÓN]".*
- *El análisis de precios unitarios y el detalle de los gastos generales fijos y variables no se presentan en la oferta, sino para el perfeccionamiento del contrato.*

#### Importante para la Entidad

- *A fin de facilitar la labor del órgano encargado de las contrataciones o comité de selección, según corresponda, se recomienda publicar conjuntamente con las bases un archivo en Excel del presupuesto de la obra conforme el expediente técnico a fin de que los postores puedan utilizarlo al momento de elaborar su oferta. En tal caso, consignar lo siguiente:*

<sup>45</sup> Para el cálculo del IGV, aplica el redondeo previsto en la Resolución de Superintendencia SUNAT N° 025-2000/SUNAT o norma que la reemplace. En ese sentido, el porcentaje se calcula considerando dos (2) decimales. Para efectos del redondeo i) Si el primer decimal siguiente es inferior a cinco (5), el valor permanecerá igual, suprimiéndose los decimales posteriores y ii) Si el primer decimal siguiente es igual o superior a cinco (5), el valor será incrementado en un centésimo.

*“Adicionalmente al documento escaneado del presente anexo, el postor puede adjuntar el archivo en Excel del presupuesto de la obra (que fue publicado conjuntamente con las bases), completando la información que sustenta el precio de su oferta. En caso de divergencia prevalece el documento escaneado del precio de la oferta”.*

- *En caso de procedimientos según relación de ítems, consignar lo siguiente:*

*“El postor debe presentar el precio de su oferta en forma independiente, en los ítems que se presente”.*

- *En caso de contratación de obras por paquete, consignar lo siguiente:*

*“El postor debe presentar el precio de su oferta con el detalle de cada obra incluida en el paquete”.*

- *En caso de contrataciones que conllevan la ejecución de prestaciones accesorias, consignar lo siguiente:*

*“El postor debe detallar en el precio de su oferta, el monto correspondiente a la prestación principal y las prestaciones accesorias”.*

- *Si durante la fase de actos preparatorios, las Entidades advierten que es posible la participación de proveedores que gozan del beneficio de la exoneración del IGV prevista en la Ley N° 27037, Ley de Promoción de la Inversión en la Amazonía, consignar lo siguiente:*

*“La oferta de los postores que presenten la Declaración Jurada de cumplimiento de condiciones para la aplicación de la exoneración del IGV (**Anexo N° 8**), debe encontrarse dentro de los límites del valor referencial sin IGV”.*

***Incluir las disposiciones, según corresponda. Una vez culminada la elaboración de las bases, las notas que no se incorporen deben ser eliminadas***



**Importante para la Entidad**

*Si durante la fase de actos preparatorios, las Entidades advierten que es posible la participación de proveedores que gozan del beneficio de la exoneración del IGV prevista en la Ley N° 27037, Ley de Promoción de la Inversión en la Amazonía, incluir el siguiente anexo:*

*Esta nota deberá ser eliminada una vez culminada la elaboración de las bases.*

**ANEXO N° 7**

**DECLARACIÓN JURADA DE CUMPLIMIENTO DE CONDICIONES PARA LA APLICACIÓN DE LA EXONERACIÓN DEL IGV**

Señores

**[CONSIGNAR ÓRGANO ENCARGADO DE LAS CONTRATACIONES O COMITÉ DE SELECCIÓN, SEGÚN CORRESPONDA]**

**ADJUDICACIÓN SIMPLIFICADA N° [CONSIGNAR NOMENCLATURA DEL PROCEDIMIENTO]**  
**Presente.-**

Mediante el presente el suscrito, postor y/o Representante Legal de [CONSIGNAR EN CASO DE SER PERSONA JURÍDICA], declaro bajo juramento que gozo del beneficio de la exoneración del IGV previsto en la Ley N° 27037, Ley de Promoción de la Inversión en la Amazonía, dado que cumplo con las condiciones siguientes:

- 1.- Que el domicilio fiscal de la empresa<sup>46</sup> se encuentra ubicada en la Amazonía y coincide con el lugar establecido como sede central (donde tiene su administración y lleva su contabilidad);
- 2.- Que la empresa se encuentra inscrita en las Oficinas Registrales de la Amazonía (exigible en caso de personas jurídicas);
- 3.- Que, al menos el setenta por ciento (70%) de los activos fijos de la empresa se encuentran en la Amazonía; y
- 4.- Que la empresa no ejecuta obras fuera de la Amazonía.

[CONSIGNAR CIUDAD Y FECHA]

.....  
**Firma, Nombres y Apellidos del postor o Representante legal, según corresponda**

**Importante**

*Cuando se trate de consorcios, esta declaración jurada será presentada por cada uno de los integrantes del consorcio, salvo que se trate de consorcios con contabilidad independiente, en cuyo caso debe ser suscrita por el representante común, debiendo indicar su condición de consorcio con contabilidad independiente y el número de RUC del consorcio.*

<sup>46</sup> En el artículo 1 del "Reglamento de las Disposiciones Tributarias contenidas en la Ley de Promoción de la Inversión en la Amazonía" se define como "empresa" a las "Personas naturales, sociedades conyugales, sucesiones indivisas y personas consideradas jurídicas por la Ley del Impuesto a la Renta, generadoras de rentas de tercera categoría, ubicadas en la Amazonía. Las sociedades conyugales son aquellas que ejerzan la opción prevista en el Artículo 16 de la Ley del Impuesto a la Renta."

**Importante para la Entidad**

*En el caso de contratación de obras que se ejecuten fuera de las provincias de Lima y Callao, cuyo valor referencial del procedimiento de selección o de algún ítem no supere los novecientos mil Soles (S/. 900,000.00) debe considerarse el siguiente anexo:*

*Esta nota deberá ser eliminada una vez culminada la elaboración de las bases.*

**ANEXO N° 8**

**SOLICITUD DE BONIFICACIÓN DEL DIEZ POR CIENTO (10%) POR OBRAS EJECUTADAS FUERA DE LA PROVINCIA DE LIMA Y CALLAO (DE SER EL CASO, SOLO PRESENTAR ESTA SOLICITUD EN EL ÍTEM [INCLUIR EN CASO CORRESPONDA, EN PROCEDIMIENTOS POR RELACIÓN DE ÍTEMS, CONSIGNANDO EL N° DEL ÍTEM O ÍTEMS CUYO VALOR REFERENCIAL NO SUPERA LOS NOVECIENTOS MIL SOLES (S/ 900,000.00)])**

Señores

**[CONSIGNAR ÓRGANO ENCARGADO DE LAS CONTRATACIONES O COMITÉ DE SELECCIÓN, SEGÚN CORRESPONDA]**

**ADJUDICACIÓN SIMPLIFICADA N° [CONSIGNAR NOMENCLATURA DEL PROCEDIMIENTO]**  
Presente.-

Mediante el presente el suscrito, postor y/o Representante Legal de [CONSIGNAR EN CASO DE SER PERSONA JURIDICA], solicito la asignación de la bonificación del diez por ciento (10%) sobre el puntaje total en [CONSIGNAR EL ÍTEM O ÍTEMS, SEGÚN CORRESPONDA, EN LOS QUE SE SOLICITA LA BONIFICACIÓN] debido a que el domicilio de mi representada se encuentra ubicado en la provincia o provincia colindante donde se ejecuta la obra.

[CONSIGNAR CIUDAD Y FECHA]

.....  
**Firma, Nombres y Apellidos del postor o Representante legal, según corresponda**

**Importante**

- *Para asignar la bonificación, el órgano encargado de las contrataciones o comité de selección, según corresponda, verifica el domicilio consignado por el postor en el Registro Nacional de Proveedores (RNP).*
- *Para que el postor pueda acceder a la bonificación, debe cumplir con las condiciones establecidas en el literal f) del artículo 50 del Reglamento.*

**Importante**

*Cuando se trate de consorcios, la declaración jurada es la siguiente:*

**ANEXO N° 8**

**SOLICITUD DE BONIFICACIÓN DEL DIEZ POR CIENTO (10%) POR OBRAS EJECUTADAS FUERA DE LA PROVINCIA DE LIMA Y CALLAO (DE SER EL CASO, SOLO PRESENTAR ESTA SOLICITUD EN EL ÍTEM [INCLUIR EN CASO CORRESPONDA, EN PROCEDIMIENTOS POR RELACIÓN DE ÍTEMS, CONSIGNANDO EL N° DEL ÍTEM O ÍTEMS CUYO VALOR REFERENCIAL NO SUPERA LOS NOVECIENTOS MIL SOLES (S/ 900,000.00)])**

Señores

**[CONSIGNAR ÓRGANO ENCARGADO DE LAS CONTRATACIONES O COMITÉ DE SELECCIÓN, SEGÚN CORRESPONDA]**

**ADJUDICACIÓN SIMPLIFICADA N° [CONSIGNAR NOMENCLATURA DEL PROCEDIMIENTO]**

Presente.-

Mediante el presente el que se suscribe, [.....], representante común del consorcio [CONSIGNAR EL NOMBRE DEL CONSORCIO], solicito la asignación de la bonificación del diez por ciento (10%) sobre el puntaje total en [CONSIGNAR EL ÍTEM O ÍTEMS, SEGÚN CORRESPONDA, EN LOS QUE SE SOLICITA LA BONIFICACIÓN] debido a que los domicilios de todos los integrantes del consorcio se encuentran ubicados en la provincia o provincias colindantes donde se ejecuta la obra.

[CONSIGNAR CIUDAD Y FECHA]

.....  
**Firma, Nombres y Apellidos del representante  
común del consorcio**

**Importante**

- Para asignar la bonificación, el órgano encargado de las contrataciones o comité de selección, según corresponda, verifica el domicilio consignado de los integrantes del consorcio, en el Registro Nacional de Proveedores (RNP).*
- Para que un consorcio pueda acceder a la bonificación, cada uno de sus integrantes debe cumplir con las condiciones establecidas en el literal f) del artículo 50 del Reglamento.*

**ANEXO Nº 9**

**DECLARACIÓN JURADA  
(NUMERAL 49.4 DEL ARTÍCULO 49 DEL REGLAMENTO)**

Señores

**[CONSIGNAR ÓRGANO ENCARGADO DE LAS CONTRATACIONES O COMITÉ DE SELECCIÓN,  
SEGÚN CORRESPONDA]**

**ADJUDICACIÓN SIMPLIFICADA Nº [CONSIGNAR NOMENCLATURA DEL PROCEDIMIENTO]**

Presente.-

Mediante el presente el suscrito, postor y/o Representante Legal de [CONSIGNAR EN CASO DE SER PERSONA JURÍDICA], declaro que la experiencia que acredito de la empresa [CONSIGNAR LA DENOMINACIÓN DE LA PERSONA JURÍDICA] como consecuencia de una reorganización societaria, no se encuentra en el supuesto establecido en el numeral 49.4 del artículo 49 del Reglamento.

[CONSIGNAR CIUDAD Y FECHA]

.....  
**Firma, Nombres y Apellidos del postor o  
Representante legal, según corresponda**

**Importante**

*A efectos de cautelar la veracidad de esta declaración, el postor puede verificar la información de la Relación de Proveedores Sancionados por el Tribunal de Contrataciones del Estado con Sanción Vigente en <http://portal.osce.gob.pe/rmp/content/relación-de-proveedores-sancionados>.*

*También le asiste dicha facultad al órgano encargado de las contrataciones o al órgano de la Entidad al que se le haya asignado la función de verificación de la oferta presentada por el postor ganador de la buena pro.*

## ANEXO N° 10

### EXPERIENCIA DEL POSTOR EN LA ESPECIALIDAD

Señores

**[CONSIGNAR ÓRGANO ENCARGADO DE LAS CONTRATACIONES O COMITÉ DE SELECCIÓN, SEGÚN CORRESPONDA]**  
**ADJUDICACIÓN SIMPLIFICADA N° [CONSIGNAR NOMENCLATURA DEL PROCEDIMIENTO]**

Presente.-

Mediante el presente, el suscrito detalla lo siguiente como EXPERIENCIA EN OBRAS SIMILARES:

Nº	CLIENTE	OBJETO DEL CONTRATO	Nº CONTRATO	FECHA DEL CONTRATO <sup>47</sup>	FECHA DE RECEPCIÓN DE LA OBRA	EXPERIENCIA PROVENIENTE <sup>48</sup> DE:	MONEDA	IMPORTE <sup>49</sup>	TIPO DE CAMBIO VENTA <sup>50</sup>	MONTO FACTURADO ACUMULADO <sup>51</sup>
1										
2										
3										
4										
5										

<sup>47</sup> Se refiere a la fecha de suscripción del contrato.

<sup>48</sup> Si el titular de la experiencia no es el postor, consignar si dicha experiencia corresponde a la matriz en caso que el postor sea sucursal, o fue transmitida por reorganización societaria, debiendo acompañar la documentación sustentatoria correspondiente. Al respecto, según la Opinión N° 216-2017/DTN "Considerando que la sociedad matriz y la sucursal constituyen la misma persona jurídica, la sucursal puede acreditar como suya la experiencia de su matriz". Del mismo modo, según lo previsto en la Opinión N° 010-2013/DTN, "... en una operación de reorganización societaria que comprende tanto una fusión como una escisión, la sociedad resultante podrá acreditar como suya la experiencia de la sociedad incorporada o absorbida, que se extingue producto de la fusión; asimismo, si en virtud de la escisión se transfiere un bloque patrimonial consistente en una línea de negocio completa, la sociedad resultante podrá acreditar como suya la experiencia de la sociedad escindida, correspondiente a la línea de negocio transmitida. De esta manera, la sociedad resultante podrá emplear la experiencia transmitida, como consecuencia de la reorganización societaria antes descrita, en los futuros procesos de selección en los que participe".

<sup>49</sup> Se refiere al monto del contrato ejecutado incluido adicionales y reducciones, de ser el caso.

<sup>50</sup> El tipo de cambio venta debe corresponder al publicado por la SBS correspondiente a la fecha de suscripción del contrato.

<sup>51</sup> Consignar en la moneda establecida para el valor referencial.



N°	CLIENTE	OBJETO DEL CONTRATO	N° CONTRATO	FECHA DEL CONTRATO <sup>47</sup>	FECHA DE RECEPCIÓN DE LA OBRA	EXPERIENCIA PROVENIENTE <sup>48</sup> DE:	MONEDA	IMPORTE <sup>49</sup>	TIPO DE CAMBIO VENTA <sup>50</sup>	MONTO FACTURADO ACUMULADO <sup>51</sup>
6										
7										
8										
9										
10										
TOTAL										

[CONSIGNAR CIUDAD Y FECHA]

.....  
Firma, Nombres y Apellidos del postor o  
Representante legal o común, según corresponda

## ANEXO N° 11

### SOLICITUD DE BONIFICACIÓN DEL CINCO POR CIENTO (5%) POR TENER LA CONDICIÓN DE MICRO Y PEQUEÑA EMPRESA

Señores

**[CONSIGNAR ÓRGANO ENCARGADO DE LAS CONTRATACIONES O COMITÉ DE SELECCIÓN, SEGÚN CORRESPONDA]**

**ADJUDICACIÓN SIMPLIFICADA N° [CONSIGNAR NOMENCLATURA DEL PROCEDIMIENTO]**

Presente.-

Mediante el presente el suscrito, postor y/o Representante legal de [CONSIGNAR EN CASO DE SER PERSONA JURÍDICA], solicito la asignación de la bonificación del cinco por ciento (5%) sobre el puntaje total obtenido, debido a que mi representada cuenta con la condición de micro y pequeña empresa.

[CONSIGNAR CIUDAD Y FECHA]

.....  
**Firma, Nombres y Apellidos del postor o  
Representante legal o común, según corresponda**

#### Importante

- Para asignar la bonificación, el órgano encargado de las contrataciones o comité de selección, según corresponda, verifica la página web del Ministerio de Trabajo y Promoción del Empleo en la sección consulta de empresas acreditadas en el REMYPE en el link <http://www2.trabajo.gob.pe/servicios-en-linea-2-2/>.
- Para que un consorcio pueda acceder a la bonificación, cada uno de sus integrantes debe cumplir con la condición de micro y pequeña empresa.

**ANEXO N° 12**

**AUTORIZACIÓN DE NOTIFICACIÓN DE LA DECISIÓN DE LA ENTIDAD SOBRE LA  
SOLICITUD DE AMPLIACIÓN DE PLAZO MEDIANTE MEDIOS ELECTRÓNICOS DE  
COMUNICACIÓN**

**(DOCUMENTO A PRESENTAR EN EL PERFECCIONAMIENTO DEL CONTRATO)**

Señores

**[CONSIGNAR ÓRGANO ENCARGADO DE LAS CONTRATACIONES O COMITÉ DE SELECCIÓN,  
SEGÚN CORRESPONDA]**

**ADJUDICACIÓN SIMPLIFICADA N° [CONSIGNAR NOMENCLATURA DEL PROCEDIMIENTO]  
Presente.-**

El que se suscribe, [.....], postor adjudicado y/o Representante Legal de [CONSIGNAR EN CASO DE SER PERSONA JURÍDICA], identificado con [CONSIGNAR TIPO DE DOCUMENTO DE IDENTIDAD] N° [CONSIGNAR NÚMERO DE DOCUMENTO DE IDENTIDAD], autorizo que durante la ejecución del contrato se me notifique al correo electrónico [INDICAR EL CORREO ELECTRÓNICO] lo siguiente:

- ✓ Notificación de la decisión de la Entidad respecto a la solicitud de ampliación de plazo.

[CONSIGNAR CIUDAD Y FECHA]

.....  
**Firma, Nombres y Apellidos del postor o  
Representante legal o común, según  
corresponda**

**Importante**

*La notificación de la decisión de la Entidad respecto a la solicitud de ampliación de plazo se efectúa por medios electrónicos de comunicación, siempre que se cuente con la autorización correspondiente y sea posible obtener un acuse de recibo a través del mecanismo utilizado.*