

BASES ESTÁNDAR DE ADJUDICACIÓN SIMPLIFICADA PARA LA CONTRATACIÓN DE SERVICIOS EN GENERAL

Aprobado mediante Directiva N°001-2019-OSCE/CD



SUB DIRECCIÓN DE NORMATIVIDAD – DIRECCIÓN TÉCNICO NORMATIVA
ORGANISMO SUPERVISOR DE LAS CONTRATACIONES DEL ESTADO - OSCE

SIMBOLOGÍA UTILIZADA:

N°	Símbolo	Descripción
1	[ABC] / [.....]	La información solicitada dentro de los corchetes sombreados debe ser completada por la Entidad durante la elaboración de las bases.
2	[ABC] / [.....]	Es una indicación, o información que deberá ser completada por la Entidad con posterioridad al otorgamiento de la buena pro para el caso específico de la elaboración de la PROFORMA DEL CONTRATO; o por los proveedores, en el caso de los ANEXOS de la oferta.
3	<div>Importante</div> <ul style="list-style-type: none"> • Abc 	Se refiere a consideraciones importantes a tener en cuenta por el órgano encargado de las contrataciones o comité de selección, según corresponda y por los proveedores.
4	<div>Advertencia</div> <ul style="list-style-type: none"> • Abc 	Se refiere a advertencias a tener en cuenta por el órgano encargado de las contrataciones o comité de selección, según corresponda y por los proveedores.
5	<div>Importante para la Entidad</div> <ul style="list-style-type: none"> • Xyz 	Se refiere a consideraciones importantes a tener en cuenta por el órgano encargado de las contrataciones o comité de selección, según corresponda y deben ser eliminadas una vez culminada la elaboración de las bases.

CARACTERÍSTICAS DEL DOCUMENTO:

Las bases estándar deben ser elaboradas en formato WORD, y deben tener las siguientes características:

N°	Características	Parámetros
1	Márgenes	Superior : 2.5 cm Inferior: 2.5 cm Izquierda: 2.5 cm Derecha: 2.5 cm
2	Fuente	Arial
3	Estilo de Fuente	Normal: Para el contenido en general Cursiva: Para el encabezado y pie de página Para las Consideraciones importantes (Ítem 3 del cuadro anterior)
4	Color de Fuente	Automático: Para el contenido en general Azul : Para las Consideraciones importantes (Ítem 3 del cuadro anterior)
5	Tamaño de Letra	16 : Para las dos primeras hojas de las Secciones General y Específica 11 : Para el nombre de los Capítulos. 10 : Para el cuerpo del documento en general 9 : Para el encabezado y pie de página Para el contenido de los cuadros, pudiendo variar, según la necesidad 8 : Para las Notas al pie
6	Alineación	Justificada: Para el contenido en general y notas al pie. Centrada : Para la primera página, los títulos de las Secciones y nombres de los Capítulos)
7	Interlineado	Sencillo
8	Espaciado	Anterior : 0 Posterior : 0
9	Subrayado	Para los nombres de las Secciones y para resaltar o hacer hincapié en algún concepto

INSTRUCCIONES DE USO:

- Una vez registrada la información solicitada dentro de los corchetes sombreados en gris, el texto deberá quedar en letra tamaño 10, con estilo normal, sin formato de negrita y sin sombreado.
- La nota **IMPORTANTE** no puede ser modificada ni eliminada en la Sección General. En el caso de la Sección Específica debe seguirse la instrucción que se indica en dicha nota.

Elaboradas en enero de 2019

Modificadas en marzo, junio y diciembre de 2019, julio 2020, julio y diciembre 2021, junio y octubre de 2022



BASES ESTÁNDAR DE ADJUDICACIÓN SIMPLIFICADA PARA LA CONTRATACIÓN DE SERVICIOS EN GENERAL

ADJUDICACIÓN SIMPLIFICADA N° 36-2024-MDK/OEC-1

PRIMERA CONVOCATORIA

**CONTRATACIÓN DEL SERVICIO DE SUMINISTRO E
INSTALACIÓN D COBERTURAS METÁLICAS PARA EL
PROYECTO: CREACION DEL SERVICIO DE PRÁCTICA
DEPORTIVA Y/O RECREATIVA EN EL ESPACIO
DEPORTIVO DE LA COMUNIDAD DE VISTA ALEGRE ALTA
DEL CERCADO DE KIMBIRI DEL DISTRITO DE KIMBIRI DE
LA PROVINCIA DE LA CONVENCION DEL DEPARTAMENTO
DE CUSCO.**

Abril - 2024.



DEBER DE COLABORACIÓN

La Entidad y todo proveedor que se someta a las presentes Bases, sea como participante, postor y/o contratista, deben conducir su actuación conforme a los principios previstos en la Ley de Contrataciones del Estado.

En este contexto, se encuentran obligados a prestar su colaboración al OSCE y a la Secretaría Técnica de la Comisión de Defensa de la Libre Competencia del INDECOPI, en todo momento según corresponda a sus competencias, a fin de comunicar presuntos casos de fraude, colusión y corrupción por parte de los funcionarios y servidores de la Entidad, así como los proveedores y demás actores que participan en el proceso de contratación.

De igual forma, deben poner en conocimiento del OSCE y a la Secretaría Técnica de la Comisión de Defensa de la Libre Competencia del INDECOPI los indicios de conductas anticompetitivas que se presenten durante el proceso de contratación, en los términos del Decreto Legislativo N° 1034, "Ley de Represión de Conductas Anticompetitivas", o norma que la sustituya, así como las demás normas de la materia.

La Entidad y todo proveedor que se someta a las presentes Bases, sea como participante, postor y/o contratista del proceso de contratación deben permitir al OSCE o a la Secretaría Técnica de la Comisión de Defensa de la Libre Competencia del INDECOPI el acceso a la información referida a las contrataciones del Estado que sea requerida, prestar testimonio o absolución de posiciones que se requieran, entre otras formas de colaboración.



SECCIÓN GENERAL

DISPOSICIONES COMUNES DEL PROCEDIMIENTO DE SELECCIÓN

(ESTA SECCIÓN NO DEBE SER MODIFICADA EN NINGÚN EXTREMO, BAJO SANCIÓN DE NULIDAD)

CAPÍTULO I ETAPAS DEL PROCEDIMIENTO DE SELECCIÓN

1.1. REFERENCIAS

Cuando en el presente documento se mencione la palabra Ley, se entiende que se está haciendo referencia a la Ley N° 30225, Ley de Contrataciones del Estado, y cuando se mencione la palabra Reglamento, se entiende que se está haciendo referencia al Reglamento de la Ley de Contrataciones del Estado aprobado por Decreto Supremo N° 344-2018-EF.

Las referidas normas incluyen sus respectivas modificaciones, de ser el caso.

1.2. CONVOCATORIA

Se realiza a través de su publicación en el SEACE de conformidad con lo señalado en el artículo 54 del Reglamento, en la fecha señalada en el calendario del procedimiento de selección, debiendo adjuntar las bases y resumen ejecutivo.

1.3. REGISTRO DE PARTICIPANTES

El registro de participantes se realiza conforme al artículo 55 del Reglamento. En el caso de un consorcio, basta que se registre uno (1) de sus integrantes.

Importante

- *Para registrarse como participante en un procedimiento de selección convocado por las Entidades del Estado Peruano, es necesario que los proveedores cuenten con inscripción vigente y estar habilitados ante el Registro Nacional de Proveedores (RNP) que administra el Organismo Supervisor de las Contrataciones del Estado (OSCE). Para obtener mayor información, se puede ingresar a la siguiente dirección electrónica: www.rnp.gob.pe.*
- *Los proveedores que deseen registrar su participación deben ingresar al SEACE utilizando su Certificado SEACE (usuario y contraseña). Asimismo, deben observar las instrucciones señaladas en el documento de orientación "Guía para el registro de participantes electrónico" publicado en <https://www2.seace.gob.pe/>.*
- *En caso los proveedores no cuenten con inscripción vigente en el RNP y/o se encuentren inhabilitados o suspendidos para ser participantes, postores y/o contratistas, el SEACE restringirá su registro, quedando a potestad de estos intentar nuevamente registrar su participación en el procedimiento de selección en cualquier otro momento, dentro del plazo establecido para dicha etapa, siempre que haya obtenido la vigencia de su inscripción o quedado sin efecto la sanción que le impuso el Tribunal de Contrataciones del Estado.*

1.4. FORMULACIÓN DE CONSULTAS Y OBSERVACIONES A LAS BASES

La formulación de consultas y observaciones a las bases se efectúa de conformidad con lo



establecido en los numerales 72.1 y 72.2 del artículo 72 del Reglamento, así como el literal a) del artículo 89 del Reglamento.

Importante

No pueden formularse consultas ni observaciones respecto del contenido de una ficha de homologación aprobada. Las consultas y observaciones que se formulen sobre el particular, se tienen como no presentadas.

1.5. ABSOLUCIÓN DE CONSULTAS, OBSERVACIONES E INTEGRACIÓN DE BASES

La absolución de consultas, observaciones e integración de las bases se realizan conforme a las disposiciones previstas en el numeral 72.4 del artículo 72 del Reglamento y el literal a) del artículo 89 del Reglamento.

Importante

- *No se absolverán consultas y observaciones a las bases que se presenten en forma física.*
- *Cuando exista divergencia entre lo indicado en el pliego de absolución de consultas y observaciones y la integración de bases, prevalece lo absuelto en el referido pliego; sin perjuicio, del deslinde de responsabilidades correspondiente.*

1.6. FORMA DE PRESENTACIÓN DE OFERTAS

Las ofertas se presentan conforme lo establecido en el artículo 59 y en el artículo 90 del Reglamento.

Las declaraciones juradas, formatos o formularios previstos en las bases que conforman la oferta deben estar debidamente firmados por el postor (firma manuscrita o digital, según la Ley N° 27269, Ley de Firmas y Certificados Digitales¹). Los demás documentos deben ser visados por el postor. En el caso de persona jurídica, por su representante legal, apoderado o mandatario designado para dicho fin y, en el caso de persona natural, por este o su apoderado. No se acepta el pago de la imagen de una firma o visto. Las ofertas se presentan foliadas.

Importante

- *Los formularios electrónicos que se encuentran en el SEACE y que los proveedores deben llenar para presentar sus ofertas, tienen carácter de declaración jurada.*
- *En caso la información contenida en los documentos escaneados que conforman la oferta no coincida con lo declarado a través del SEACE, prevalece la información declarada en los documentos escaneados.*
- *No se tomarán en cuenta las ofertas que se presenten en físico a la Entidad.*

1.7. PRESENTACIÓN Y APERTURA DE OFERTAS

El participante presentará su oferta de manera electrónica a través del SEACE, desde las 00:01 horas hasta las 23:59 horas del día establecido para el efecto en el cronograma del procedimiento; adjuntando el archivo digitalizado que contenga los documentos que conforman la oferta de acuerdo a lo requerido en las bases.

¹ Para mayor información sobre la normativa de firmas y certificados digitales ingresar a: <https://www.indecopi.gob.pe/web/firmas-digitales/firmar-y-certificados-digitales>



El participante debe verificar antes de su envío, bajo su responsabilidad, que el archivo pueda ser descargado y su contenido sea legible.

Importante

Los integrantes de un consorcio no pueden presentar ofertas individuales ni conformar más de un consorcio en un procedimiento de selección, o en un determinado ítem cuando se trate de procedimientos de selección según relación de ítems.

En la apertura electrónica de la oferta, el órgano encargado de las contrataciones o el comité de selección, según corresponda, verifica la presentación de lo exigido en la sección específica de las bases de conformidad con el numeral 73.2 del artículo 73 del Reglamento y determina si las ofertas responden a las características y/o requisitos y condiciones de los Términos de Referencia, detallados en la sección específica de las bases. De no cumplir con lo requerido, la oferta se considera no admitida.

1.8. EVALUACIÓN DE LAS OFERTAS

La evaluación de las ofertas se realiza conforme a lo establecido en el numeral 74.1 y el literal a) del numeral 74.2 del artículo 74 del Reglamento.

En el supuesto de que dos (2) o más ofertas empaten, la determinación del orden de prelación de las ofertas empatadas se efectúa siguiendo estrictamente el orden establecido en el numeral 91.1 del artículo 91 del Reglamento.

El desempate mediante sorteo se realiza de manera electrónica a través del SEACE.

Importante

En el caso de contratación de servicios en general que se presten fuera de la provincia de Lima y Callao, cuyo valor estimado no supere los doscientos mil Soles (S/ 200,000.00), a solicitud del postor se asigna una bonificación equivalente al diez por ciento (10%) sobre el puntaje total obtenido por los postores con domicilio en la provincia donde prestará el servicio, o en las provincias colindantes, sean o no pertenecientes al mismo departamento o región. El domicilio es el consignado en la constancia de inscripción ante el RNP². Lo mismo aplica en el caso de procedimientos de selección por relación de ítems, cuando algún ítem no supera el monto señalado anteriormente.

1.9. CALIFICACIÓN DE OFERTAS

La calificación de las ofertas se realiza conforme a lo establecido en los numerales 75.1 y 75.2 del artículo 75 del Reglamento.

1.10. SUBSANACIÓN DE LAS OFERTAS

La subsanación de las ofertas se sujeta a lo establecido en el artículo 60 del Reglamento. El plazo que se otorgue para la subsanación no puede ser inferior a un (1) día hábil

La solicitud de subsanación se realiza de manera electrónica a través del SEACE y será remitida al correo electrónico consignado por el postor al momento de realizar su inscripción en el RNP, siendo su responsabilidad el permanente seguimiento de las notificaciones a dicho correo. La notificación de la solicitud se entiende efectuada el día de su envío al correo electrónico.

² La constancia de inscripción electrónica se visualizará en el portal web del Registro Nacional de Proveedores: www.rnp.gob.pe



La presentación de las subsanaciones se realiza a través del SEACE. No se tomará en cuenta la subsanación que se presente en físico a la Entidad.

1.11. RECHAZO DE LAS OFERTAS

Previo al otorgamiento de la buena pro, el órgano encargado de las contrataciones o el comité de selección, según corresponda, revisa las ofertas económicas que cumplen los requisitos de calificación, de conformidad con lo establecido para el rechazo de ofertas, previsto en el artículo 68 del Reglamento, de ser el caso.

De rechazarse alguna de las ofertas calificadas, el órgano encargado de las contrataciones o el comité de selección, según corresponda, revisa el cumplimiento de los requisitos de calificación de los postores que siguen en el orden de prelación, en caso las hubiere.

1.12. OTORGAMIENTO DE LA BUENA PRO

Definida la oferta ganadora, el órgano encargado de las contrataciones o el comité de selección, según corresponda, otorga la buena pro mediante su publicación en el SEACE, incluyendo el cuadro comparativo y las actas debidamente motivadas de los resultados de la admisión, no admisión, evaluación, calificación, descalificación, rechazo y el otorgamiento de la buena pro.

1.13. CONSENTIMIENTO DE LA BUENA PRO

Cuando se hayan presentado dos (2) o más ofertas, el consentimiento de la buena pro se produce a los cinco (5) días hábiles siguientes de la notificación de su otorgamiento, sin que los postores hayan ejercido el derecho de interponer el recurso de apelación.

En caso que se haya presentado una sola oferta, el consentimiento de la buena pro se produce el mismo día de la notificación de su otorgamiento.

El consentimiento del otorgamiento de la buena pro se publica en el SEACE al día hábil siguiente de producido.

Importante

Una vez consentido el otorgamiento de la buena pro, el órgano encargado de las contrataciones o el órgano de la Entidad al que se haya asignado tal función realiza la verificación de la oferta presentada por el postor ganador de la buena pro conforme lo establecido en el numeral 64.6 del artículo 64 del Reglamento.



CAPÍTULO II

SOLUCIÓN DE CONTROVERSIAS DURANTE EL PROCEDIMIENTO DE SELECCIÓN

2.1. RECURSO DE APELACIÓN

A través del recurso de apelación se pueden impugnar los actos dictados durante el desarrollo del procedimiento de selección hasta antes del perfeccionamiento del contrato.

El recurso de apelación se presenta ante la Entidad convocante, y es conocido y resuelto por su Titular, cuando el valor estimado sea igual o menor a cincuenta (50) UIT. Cuando el valor estimado sea mayor a dicho monto, el recurso de apelación se presenta ante y es resuelto por el Tribunal de Contrataciones del Estado.

En los procedimientos de selección según relación de ítems, el valor estimado total del procedimiento determina ante quién se presenta el recurso de apelación.

Los actos que declaren la nulidad de oficio, la cancelación del procedimiento de selección y otros actos emitidos por el Titular de la Entidad que afecten la continuidad de este, se impugnan ante el Tribunal de Contrataciones del Estado.

Importante

- *Una vez otorgada la buena pro, el órgano encargado de las contrataciones o el comité de selección, según corresponda, está en la obligación de permitir el acceso de los participantes y postores al expediente de contratación, salvo la información calificada como secreta, confidencial o reservada por la normativa de la materia, a más tardar dentro del día siguiente de haberse solicitado por escrito.*

Luego de otorgada la buena pro no se da a conocer las ofertas cuyos requisitos de calificación no fueron analizados y revisados por el órgano encargado de las contrataciones o el comité de selección, según corresponda.

- *A efectos de recoger la información de su interés, los postores pueden valerse de distintos medios, tales como: (i) la lectura y/o toma de apuntes, (ii) la captura y almacenamiento de imágenes, e incluso (iii) pueden solicitar copia de la documentación obrante en el expediente, siendo que, en este último caso, la Entidad deberá entregar dicha documentación en el menor tiempo posible, previo pago por tal concepto.*
- *El recurso de apelación se presenta ante la Mesa de Partes del Tribunal o ante las oficinas desconcentradas del OSCE, o en la Unidad de Trámite Documentario de la Entidad, según corresponda.*

2.2. PLAZOS DE INTERPOSICIÓN DEL RECURSO DE APELACIÓN

La apelación contra el otorgamiento de la buena pro o contra los actos dictados con anterioridad a ella se interpone dentro de los cinco (5) días hábiles siguientes de haberse notificado el otorgamiento de la buena pro.

La apelación contra los actos dictados con posterioridad al otorgamiento de la buena pro, contra la declaración de nulidad, cancelación y declaratoria de desierto del procedimiento, se interpone dentro de los cinco (5) días hábiles siguientes de haberse tomado conocimiento del acto que se desea impugnar.



CAPÍTULO III DEL CONTRATO

3.1. PERFECCIONAMIENTO DEL CONTRATO

Los plazos y el procedimiento para perfeccionar el contrato se realiza conforme a lo indicado en el artículo 141 del Reglamento.

El contrato se perfecciona con la suscripción del documento que lo contiene, salvo en los contratos cuyo monto del valor estimado no supere los doscientos mil Soles (S/ 200,000.00), en los que se puede perfeccionar con la recepción de la orden de servicios, conforme a lo previsto en la sección específica de las bases.

En el caso de procedimientos de selección por relación de ítems, se puede perfeccionar el contrato con la suscripción del documento o con la recepción de una orden de servicios, cuando el valor estimado del ítem corresponda al parámetro establecido en el párrafo anterior.

Importante

El órgano encargado de las contrataciones o el comité de selección, según corresponda, debe consignar en la sección específica de las bases la forma en que se perfeccionará el contrato, sea con la suscripción del contrato o la recepción de la orden de servicios. En caso la Entidad perfeccione el contrato con la recepción de la orden de servicios no debe incluir la proforma del contrato establecida en el Capítulo V de la sección específica de las bases.

Para perfeccionar el contrato, el postor ganador de la buena pro debe presentar los documentos señalados en el artículo 139 del Reglamento y los previstos en la sección específica de las bases.

3.2. GARANTÍAS

Las garantías que deben otorgar los postores y/o contratistas, según corresponda, son las de fiel cumplimiento del contrato y por los adelantos.

3.2.1. GARANTÍA DE FIEL CUMPLIMIENTO

Como requisito indispensable para perfeccionar el contrato, el postor ganador debe entregar a la Entidad la garantía de fiel cumplimiento del mismo por una suma equivalente al diez por ciento (10%) del monto del contrato original. Esta se mantiene vigente hasta la conformidad de la recepción de la prestación a cargo del contratista.

3.2.2. GARANTÍA DE FIEL CUMPLIMIENTO POR PRESTACIONES ACCESORIAS

En las contrataciones que conllevan la ejecución de prestaciones accesorias, tales como mantenimiento, reparación o actividades afines, se otorga una garantía adicional por una suma equivalente al diez por ciento (10%) del monto del contrato de la prestación accesorio, la misma que debe ser renovada periódicamente hasta el cumplimiento total de las obligaciones garantizadas.

Importante



- En los contratos cuyos montos sean iguales o menores a doscientos mil Soles (S/ 200,000.00), no corresponde presentar garantía de fiel cumplimiento de contrato ni garantía de fiel cumplimiento por prestaciones accesorias. Dicha excepción también aplica a los contratos derivados de procedimientos de selección por relación de ítems, cuando el monto del ítem adjudicado o la sumatoria de los montos de los ítems adjudicados no superen el monto señalado anteriormente, conforme a lo dispuesto en el literal a) del artículo 152 del Reglamento.
- En los contratos periódicos de prestación de servicios en general que celebren las Entidades con las micro y pequeñas empresas, estas últimas pueden otorgar como garantía de fiel cumplimiento el diez por ciento (10%) del monto del contrato, porcentaje que es retenido por la Entidad durante la primera mitad del número total de pagos a realizarse, de forma prorrateada en cada pago, con cargo a ser devuelto a la finalización del mismo, conforme lo establecen los numerales 149.4 y 149.5 del artículo 149 del Reglamento y el numeral 151.2 del artículo 151 del Reglamento.

3.2.3. GARANTÍA POR ADELANTO

En caso se haya previsto en la sección específica de las bases la entrega de adelantos, el contratista debe presentar una garantía emitida por idéntico monto conforme a lo estipulado en el artículo 153 del Reglamento.

3.3. REQUISITOS DE LAS GARANTÍAS

Las garantías que se presenten deben ser incondicionales, solidarias, irrevocables y de realización automática en el país, al solo requerimiento de la Entidad. Asimismo, deben ser emitidas por empresas que se encuentren bajo la supervisión directa de la Superintendencia de Banca, Seguros y Administradoras Privadas de Fondos de Pensiones y que cuenten con clasificación de riesgo B o superior. Asimismo, deben estar autorizadas para emitir garantías; o estar consideradas en la última lista de bancos extranjeros de primera categoría que periódicamente publica el Banco Central de Reserva del Perú.

Importante

Corresponde a la Entidad verificar que las garantías presentadas por el postor ganador de la buena pro y/o contratista cumplan con los requisitos y condiciones necesarios para su aceptación y eventual ejecución, sin perjuicio de la determinación de las responsabilidades funcionales que correspondan.

Advertencia

Los funcionarios de las Entidades no deben aceptar garantías emitidas bajo condiciones distintas a las establecidas en el presente numeral, debiendo tener en cuenta lo siguiente:

- 1. La clasificadora de riesgo que asigna la clasificación a la empresa que emite la garantía debe encontrarse listada en el portal web de la SBS (<http://www.sbs.gob.pe/sistema-financiero/clasificadoras-de-riesgo>).*
- 2. Se debe identificar en la página web de la clasificadora de riesgo respectiva, cuál es la clasificación vigente de la empresa que emite la garantía, considerando la vigencia a la fecha de emisión de la garantía.*
- 3. Para fines de lo establecido en el artículo 148 del Reglamento, la clasificación de riesgo B, incluye las clasificaciones B+ y B.*
- 4. Si la empresa que otorga la garantía cuenta con más de una clasificación de riesgo emitida por distintas empresas listadas en el portal web de la SBS, bastará que en una de ellas cumpla con la clasificación mínima establecida en el Reglamento.*



En caso exista alguna duda sobre la clasificación de riesgo asignada a la empresa emisora de la garantía, se deberá consultar a la clasificadora de riesgos respectiva.

De otro lado, además de cumplir con el requisito referido a la clasificación de riesgo, a efectos de verificar si la empresa emisora se encuentra autorizada por la SBS para emitir garantías, debe revisarse el portal web de dicha Entidad (<http://www.sbs.gob.pe/sistema-financiero/relacion-de-empresas-que-se-encuentran-autorizadas-a-emitar-cartas-fianza>).

Los funcionarios competentes deben verificar la autenticidad de la garantía a través de los mecanismos establecidos (consulta web, teléfono u otros) por la empresa emisora.

3.4. EJECUCIÓN DE GARANTÍAS

La Entidad puede solicitar la ejecución de las garantías conforme a los supuestos contemplados en el artículo 155 del Reglamento.

3.5. ADELANTOS

La Entidad puede entregar adelantos directos al contratista, los que en ningún caso exceden en conjunto del treinta por ciento (30%) del monto del contrato original, siempre que ello haya sido previsto en la sección específica de las bases.

3.6. PENALIDADES

3.6.1. PENALIDAD POR MORA EN LA EJECUCIÓN DE LA PRESTACIÓN

En caso de retraso injustificado del contratista en la ejecución de las prestaciones objeto del contrato, la Entidad le aplica automáticamente una penalidad por mora por cada día de atraso, de conformidad con el artículo 162 del Reglamento.

3.6.2. OTRAS PENALIDADES

La Entidad puede establecer penalidades distintas a la mencionada en el numeral precedente, según lo previsto en el artículo 163 del Reglamento y lo indicado en la sección específica de las bases.

Estos dos tipos de penalidades se calculan en forma independiente y pueden alcanzar cada una un monto máximo equivalente al diez por ciento (10%) del monto del contrato vigente, o de ser el caso, del ítem que debió ejecutarse.

3.7. INCUMPLIMIENTO DEL CONTRATO

Las causales para la resolución del contrato, serán aplicadas de conformidad con el artículo 36 de la Ley y 164 del Reglamento.

3.8. PAGOS

El pago se realiza después de ejecutada la respectiva prestación, pudiendo contemplarse pagos a cuenta, según la forma establecida en la sección específica de las bases o en el contrato.

La Entidad paga las contraprestaciones pactadas a favor del contratista dentro de los diez (10) días calendario siguientes de otorgada la conformidad de los servicios, siempre que se verifiquen las condiciones establecidas en el contrato para ello, bajo responsabilidad del funcionario competente.



La conformidad se emite en un plazo máximo de siete (7) días de producida la recepción salvo que se requiera efectuar pruebas que permitan verificar el cumplimiento de la obligación, en cuyo caso la conformidad se emite en un plazo máximo de quince (15) días, bajo responsabilidad del funcionario que debe emitir la conformidad.

En el caso que se haya suscrito contrato con un consorcio, el pago se realizará de acuerdo a lo que se indique en el contrato de consorcio.

Advertencia

En caso de retraso en los pagos a cuenta o pago final por parte de la Entidad, salvo que se deba a caso fortuito o fuerza mayor, esta reconoce al contratista los intereses legales correspondientes, de conformidad con el artículo 39 de la Ley y 171 del Reglamento, debiendo repetir contra los responsables de la demora injustificada.

3.9. DISPOSICIONES FINALES

Todos los demás aspectos del presente procedimiento no contemplados en las bases se regirán supletoriamente por la Ley y su Reglamento, así como por las disposiciones legales vigentes.



SECCIÓN ESPECÍFICA

CONDICIONES ESPECIALES DEL PROCEDIMIENTO DE SELECCIÓN

(EN ESTA SECCIÓN LA ENTIDAD DEBERÁ COMPLETAR LA INFORMACIÓN EXIGIDA, DE ACUERDO A LAS INSTRUCCIONES INDICADAS)

CAPÍTULO I GENERALIDADES

1.1. ENTIDAD CONVOCANTE

Nombre : MUNICIPALIDAD DISTRITAL DE KIMBIRI.
RUC N° : 20178199251
Domicilio legal : JOSE OLAYA 151 – 153 PLAZA MAYOR DE LA PACIFICACION.
Teléfono: : -
Correo electrónico: : logistica@munikimbiri.gob.pe

1.2. OBJETO DE LA CONVOCATORIA

El presente procedimiento de selección tiene por objeto la contratación de **SERVICIO DE SUMINISTRO E INSTALACIÓN D COBERTURAS METÁLICAS PARA EL PROYECTO: CREACION DEL SERVICIO DE PRÁCTICA DEPORTIVA Y/O RECREATIVA EN EL ESPACIO DEPORTIVO DE LA COMUNIDAD DE VISTA ALEGRE ALTA DEL CERCADO DE KIMBIRI DEL DISTRITO DE KIMBIRI DE LA PROVINCIA DE LA CONVENCION DEL DEPARTAMENTO DE CUSCO.**

1.3. EXPEDIENTE DE CONTRATACIÓN

El expediente de contratación fue aprobado mediante **FORMATO N°02 (0055-2024-MDP/GM), SOLICITUD Y APROBACIÓN DE EXPEDIENTE DE CONTRATACIÓN** el 05/04/2024.

1.4. FUENTE DE FINANCIAMIENTO

RECURSOS DETERMINADOS.

Importante

La fuente de financiamiento debe corresponder a aquella prevista en la Ley de Equilibrio Financiero del Presupuesto del Sector Público del año fiscal en el cual se convoca el procedimiento de selección.

1.5. SISTEMA DE CONTRATACIÓN

El presente procedimiento se rige por el sistema de **A SUMA ALZADA**, de acuerdo con lo establecido en el expediente de contratación respectivo.

1.6. DISTRIBUCIÓN DE LA BUENA PRO

NO CORRESPONDE



1.7. ALCANCES DEL REQUERIMIENTO

El alcance de la prestación está definido en el Capítulo III de la presente sección de las bases.

1.8. PLAZO DE PRESTACIÓN DEL SERVICIO

Los servicios materia de la presente convocatoria se prestarán en el plazo de **treinta (30) días calendarios** en concordancia con lo establecido en el expediente de contratación.

1.9. COSTO DE REPRODUCCIÓN Y ENTREGA DE BASES

Los participantes registrados tienen el derecho de recabar un ejemplar de las bases, para cuyo efecto deben cancelar **S/. 0.10 (10/100 Soles)** por cada copia simple en tamaño A4 por la reproducción, en Caja de la Entidad (primer piso), ubicada en Jr. José Olaya 151 - 153 - Plaza Mayor de la Pacificación, distrito de Kimbiri, luego recabar las bases en la Oficina de Abastecimiento.

Importante

El costo de entrega de un ejemplar de las bases no puede exceder el costo de su reproducción.

1.10. BASE LEGAL

- Ley de Presupuesto del Sector Público para el Año Fiscal 2024.
- Ley de Equilibrio Financiero del Presupuesto del Sector Público del año fiscal 2024.
- Texto Único Ordenado de la Ley N° 30225, Ley de Contrataciones del Estado. Aprobado mediante Decreto Supremo N° 082-2019-EF; **y sus modificatorias.**
- Decreto Supremo N° 377-2019-EF, que modifica el Reglamento de la Ley N° 30225 - Ley de Contrataciones del Estado; **y sus modificatorias.**
- Ley N° 27444 - Ley de Procedimiento Administrativo General.
- Ley 27806 - Ley de Transparencia y Acceso a la Información Pública.
- Decreto Supremo N° 008-2008-TR - Reglamento de Ley REMYPE.
- Decreto Supremo N° 013-2013-PRODUCE - Texto Único Ordenado de la Ley de Impulso al Desarrollo Productivo y al Crecimiento Empresarial.

Las referidas normas incluyen sus respectivas modificaciones, de ser el caso.



CAPÍTULO II DEL PROCEDIMIENTO DE SELECCIÓN

2.1. CALENDARIO DEL PROCEDIMIENTO DE SELECCIÓN

Según el cronograma de la ficha de selección de la convocatoria publicada en el SEACE.

Importante

De conformidad con la vigesimosegunda Disposición Complementaria Final del Reglamento, en caso la Entidad (Ministerios y sus organismos públicos, programas o proyectos adscritos) haya difundido el requerimiento a través del SEACE siguiendo el procedimiento establecido en dicha disposición, no procede formular consultas u observaciones al requerimiento.

2.2. CONTENIDO DE LAS OFERTAS

La oferta contendrá, además de un índice de documentos³, la siguiente documentación:

2.2.1. Documentación de presentación obligatoria

2.2.1.1. Documentos para la admisión de la oferta

- Declaración jurada de datos del postor. (**Anexo N° 1**)
- Documento que acredite la representación de quien suscribe la oferta.

En caso de persona jurídica, copia del certificado de vigencia de poder del representante legal, apoderado o mandatario designado para tal efecto.

En caso de persona natural, copia del documento nacional de identidad o documento análogo, o del certificado de vigencia de poder otorgado por persona natural, del apoderado o mandatario, según corresponda.

En el caso de consorcios, este documento debe ser presentado por cada uno de los integrantes del consorcio que suscriba la promesa de consorcio, según corresponda.

Advertencia

De acuerdo con el artículo 4 del Decreto Legislativo N° 1246, las Entidades están prohibidas de exigir a los administrados o usuarios la información que puedan obtener directamente mediante la interoperabilidad a que se refieren los artículos 2 y 3 de dicho Decreto Legislativo. En esa medida, si la Entidad es usuaria de la Plataforma de Interoperabilidad del Estado – PIDE⁴ y siempre que el servicio web se encuentre activo en el Catálogo de Servicios de dicha plataforma, no corresponderá exigir el certificado de vigencia de poder y/o documento nacional de identidad.

- Declaración jurada de acuerdo con el literal b) del artículo 52 del Reglamento (**Anexo N°2**)
- Declaración jurada de cumplimiento de los Términos de Referencia contenidos en el numeral 3.1 del Capítulo III de la presente sección. (**Anexo N° 3**).
- Presentar los siguientes documentos que servirá para acreditar el cumplimiento

³ La omisión del índice no determina la no admisión de la oferta.

⁴ Para mayor información de las Entidades usuarias y del Catálogo de Servicios de la Plataforma de Interoperabilidad del Estado – PIDE ingresar al siguiente enlace <https://www.gobiernodigital.gob.pe/interoperabilidad/>



de los Términos de referencia:

- ✓ fichas técnicas, folletos, instructivos, catálogos del fabricante (original o copia). Según el Capítulo III de la presente sección, de los bienes requeridos en las especificaciones técnicas, para la ejecución del servicio.
- ✓ Presentar compromiso de cuidado del medio ambiente y desarrollo de la mitigación ambiental producto de la ejecución del servicio, señalar procedimientos y plazos.

- f) Declaración jurada de plazo de prestación del servicio. **(Anexo N° 4)**⁵
- g) Promesa de consorcio con firmas legalizadas, de ser el caso, en la que se consigne los integrantes, el representante común, el domicilio común y las obligaciones a las que se compromete cada uno de los integrantes del consorcio así como el porcentaje equivalente a dichas obligaciones. **(Anexo N° 5)**
- h) El precio de la oferta en **soles**. Adjuntar obligatoriamente el **Anexo N° 6**.

El precio total de la oferta y los subtotales que lo componen son expresados con dos (2) decimales. Los precios unitarios pueden ser expresados con más de dos (2) decimales.

Importante

- *El órgano encargado de las contrataciones o el comité de selección, según corresponda, verifica la presentación de los documentos requeridos. De no cumplir con lo requerido, la oferta se considera no admitida.*
- *En caso de requerir estructura de costos o análisis de precios, esta se presenta para el perfeccionamiento del contrato.*

2.2.1.2. Documentos para acreditar los requisitos de calificación

Incorporar en la oferta los documentos que acreditan los “**Requisitos de Calificación**” que se detallan en el numeral 3.2 del Capítulo III de la presente sección de las bases.

2.2.2. Documentación de presentación facultativa:

- a) En el caso de microempresas y pequeñas empresas integradas por personas con discapacidad, o en el caso de consorcios conformados en su totalidad por estas empresas, deben presentar la constancia o certificado con el cual acredite su inscripción en el Registro de Empresas Promocionales para Personas con Discapacidad⁶.
- b) Solicitud de bonificación por tener la condición de micro y pequeña empresa. **(Anexo N° 11).**
- c) *Incorporar en la oferta los documentos que acreditan los “Factores de Evaluación” establecidos en el Capítulo IV de la presente sección de las bases, a efectos de obtener el puntaje previsto en dicho Capítulo para cada factor.*
- d) *Los postores que apliquen el beneficio de la exoneración del IGV previsto en la Ley N° 27037, Ley de Promoción de la Inversión en la Amazonía, deben presentar la Declaración Jurada de cumplimiento de condiciones para la aplicación de la exoneración del IGV (Anexo N° 7).*

Advertencia

⁵ En caso de considerar como factor de evaluación la mejora del plazo de prestación del servicio, el plazo ofertado en dicho anexo servirá también para acreditar este factor.

⁶ Dicho documento se tendrá en consideración en caso de empate, conforme a lo previsto en el artículo 91 del Reglamento.



El órgano encargado de las contrataciones o el comité de selección, según corresponda, no podrá exigir al postor la presentación de documentos que no hayan sido indicados en los acápites “Documentos para la admisión de la oferta”, “Requisitos de calificación” y “Factores de evaluación”.

Importante para la Entidad

*Esta disposición **solo** debe ser incluida en el caso de procedimientos de selección cuyo valor estimado sea igual o menor a cincuenta (50) UIT:*

2.3. PRESENTACIÓN DEL RECURSO DE APELACIÓN

“El recurso de apelación se presenta ante la Unidad de Trámite Documentario de la Entidad.

En caso el participante o postor opte por presentar recurso de apelación y por otorgar la garantía mediante depósito en cuenta bancaria, se debe realizar el abono en:

N ° de Cuenta : 00 - 415 - 000065
Banco : BANCO DE LA NACION
N° CCI⁷ : 018-415-000415000065-03

”

2.4. REQUISITOS PARA PERFECCIONAR EL CONTRATO

El postor ganador de la buena pro debe presentar los siguientes documentos para perfeccionar el contrato:

- Garantía de fiel cumplimiento del contrato.
- Garantía de fiel cumplimiento por prestaciones accesorias, de ser el caso.
- Contrato de consorcio con firmas legalizadas ante Notario de cada uno de los integrantes, de ser el caso.
- Código de cuenta interbancaria (CCI) o, en el caso de proveedores no domiciliados, el número de su cuenta bancaria y la entidad bancaria en el exterior.
- Copia de la vigencia del poder del representante legal de la empresa que acredite que cuenta con facultades para perfeccionar el contrato, cuando corresponda.
- Copia de DNI del postor en caso de persona natural, o de su representante legal en caso de persona jurídica.

Advertencia

De acuerdo con el artículo 4 del Decreto Legislativo N° 1246, las Entidades están prohibidas de exigir a los administrados o usuarios la información que puedan obtener directamente mediante la interoperabilidad a que se refieren los artículos 2 y 3 de dicho Decreto Legislativo. En esa medida, si la Entidad es usuaria de la Plataforma de Interoperabilidad del Estado – PIDE⁸ y siempre que el servicio web se encuentre activo en el Catálogo de Servicios de dicha plataforma, no corresponderá exigir los documentos previstos en los literales e) y f).

- Domicilio para efectos de la notificación durante la ejecución del contrato.
- Autorización de notificación de la decisión de la Entidad sobre la solicitud de ampliación de plazo mediante medios electrónicos de comunicación⁹. (**Anexo N° 12**).
- Detalle de los precios unitarios del precio ofertado¹⁰.

⁷ En caso de transferencia interbancaria.

⁸ Para mayor información de las Entidades usuarias y del Catálogo de Servicios de la Plataforma de Interoperabilidad del Estado – PIDE ingresar al siguiente enlace <https://www.gobiernodigital.gob.pe/interoperabilidad/>

⁹ En tanto se implemente la funcionalidad en el SEACE, de conformidad con la Primera Disposición Complementaria Transitoria del Decreto Supremo N° 234-2022-EF.

¹⁰ Incluir solo en caso de la contratación bajo el sistema a suma alzada.



- j) Estructura de costos¹¹.
k) Detalle del precio de la oferta de cada uno de los servicios que conforman el paquete¹².
l) *Declaración Jurada de no estar impedidos de ser participantes, postores, contratistas y/o subcontratistas, según el art. 11° del literal h) de la Ley de Contrataciones del estado.*

Importante

- En caso que el postor ganador de la buena pro sea un consorcio, las garantías que presente este para el perfeccionamiento del contrato, así como durante la ejecución contractual, de ser el caso, además de cumplir con las condiciones establecidas en el artículo 33 de la Ley y en el artículo 148 del Reglamento, deben consignar expresamente el nombre completo o la denominación o razón social de los integrantes del consorcio, en calidad de garantizados, de lo contrario no podrán ser aceptadas por las Entidades. No se cumple el requisito antes indicado si se consigna únicamente la denominación del consorcio, conforme lo dispuesto en la Directiva Participación de Proveedores en Consorcio en las Contrataciones del Estado”.*
- En los contratos periódicos de prestación de servicios en general que celebren las Entidades con las micro y pequeñas empresas, estas últimas pueden otorgar como garantía de fiel cumplimiento el diez por ciento (10%) del monto del contrato, porcentaje que es retenido por la Entidad durante la primera mitad del número total de pagos a realizarse, de forma prorrateada en cada pago, con cargo a ser devuelto a la finalización del mismo, conforme lo establece el numeral 149.4 del artículo 149 y el numeral 151.2 del artículo 151 del Reglamento. Para dicho efecto los postores deben encontrarse registrados en el REMYPE, consignando en la Declaración Jurada de Datos del Postor (Anexo N° 1) o en la solicitud de retención de la garantía durante el perfeccionamiento del contrato, que tienen la condición de MYPE, lo cual será verificado por la Entidad en el link <http://www2.trabajo.gob.pe/servicios-en-linea-2-2> opción consulta de empresas acreditadas en el REMYPE.*
- En los contratos cuyos montos sean iguales o menores a doscientos mil Soles (S/ 200,000.00), no corresponde presentar garantía de fiel cumplimiento de contrato ni garantía de fiel cumplimiento por prestaciones accesorias. Dicha excepción también aplica a los contratos derivados de procedimientos de selección por relación de ítems, cuando el monto del ítem adjudicado o la sumatoria de los montos de los ítems adjudicados no supere el monto señalado anteriormente, conforme a lo dispuesto en el literal a) del artículo 152 del Reglamento.*

Importante

- Corresponde a la Entidad verificar que las garantías presentadas por el postor ganador de la buena pro cumplan con los requisitos y condiciones necesarios para su aceptación y eventual ejecución, sin perjuicio de la determinación de las responsabilidades funcionales que correspondan.*
- De conformidad con el Reglamento Consular del Perú aprobado mediante Decreto Supremo N° 076-2005-RE para que los documentos públicos y privados extendidos en el exterior tengan validez en el Perú, deben estar legalizados por los funcionarios consulares peruanos y refrendados por el Ministerio de Relaciones Exteriores del Perú, salvo que se trate de documentos públicos emitidos en países que formen parte del Convenio de la Apostilla, en cuyo caso bastará con que estos cuenten con la Apostilla de la Haya¹³.*
- La Entidad no puede exigir documentación o información adicional a la consignada en el presente numeral para el perfeccionamiento del contrato.*

¹¹ Incluir solo cuando resulte necesario para la ejecución contractual, identificar los costos de cada uno de los rubros que comprenden la oferta.

¹² Incluir solo en caso de contrataciones por paquete.

¹³ Según lo previsto en la Opinión N° 009-2016/DTN.



2.5. PERFECCIONAMIENTO DEL CONTRATO

El contrato se perfecciona con la suscripción del documento que lo contiene. Para dicho efecto el postor ganador de la buena pro, dentro del plazo previsto en el artículo 141 del Reglamento, debe presentar la documentación requerida en **Mesa de Partes ubicado en el primer piso de la Municipalidad Distrital de Kimbiri, ubicado en el Jr. José Olaya 151 - 153 - Plaza Mayor de la Pacificación, distrito de Kimbiri - La Convención – Cusco.**

Importante para la Entidad

- *En el caso de procedimientos de selección cuyo monto del valor estimado no supere los doscientos mil Soles (S/ 200,000.00), siempre que se haya optado por perfeccionar el contrato con la recepción de una orden de servicios, debe sustituirse por esta disposición:*

*“El contrato se perfecciona con la notificación de la orden de servicios. Para dicho efecto el postor ganador de la buena pro, dentro del plazo previsto en el artículo 141 del Reglamento, debe presentar la documentación requerida en **Mesa de Partes ubicado en el primer piso de la Municipalidad Distrital de Kimbiri, ubicado en el Jr. José Olaya 151 - 153 - Plaza Mayor de la Pacificación, distrito de Kimbiri - La Convención – Cusco.***

- *En el caso de procedimientos de selección por relación de ítems, se puede perfeccionar el contrato con la suscripción del documento o con la recepción de una orden de servicios, cuando el monto del valor estimado del ítem no supere los doscientos mil Soles (S/ 200,000.00).*

2.6. FORMA DE PAGO

La Entidad realizará el pago de la contraprestación pactada a favor del contratista en **PAGO UNICO**, después de la conformidad del servicio emitida por el Residente de Obra con V° B° del Supervisor de Obra.

Para efectos del pago de las contraprestaciones ejecutadas por el contratista, la Entidad debe contar con la siguiente documentación:

- Informe del funcionario responsable del área usuaria, Residente de Obra con V°B° del Supervisor de Obra emitiendo la conformidad de la prestación efectuada.
- Comprobante de pago.
- Contrato u Orden de Servicio

Dicha documentación se debe presentar en **Mesa de Partes ubicado en el primer piso de la Municipalidad Distrital de Kimbiri, ubicado en el Jr. José Olaya 151 - 153 - Plaza Mayor de la Pacificación, distrito de Kimbiri - La Convención – Cusco.**

CAPÍTULO III REQUERIMIENTO

Importante

De conformidad con el numeral 29.8 del artículo 29 del Reglamento, el área usuaria es responsable de la adecuada formulación del requerimiento, debiendo asegurar la calidad técnica y reducir la necesidad de su reformulación por errores o deficiencias técnicas que repercutan en el proceso de contratación.

3.1. TERMINOS DE REFERENCIA



MUNICIPALIDAD DISTRITAL DE KIMBIRI
LA CONVENCION - CUSCO

Creado por Ley N° 25209/04-05-90



TERMINOS DE REFERENCIA

Órgano y/o Unidad Orgánica Gerente de Desarrollo Territorial e Infraestructura De la Municipalidad Distrital De Kimbiri, Provincia De La Convención, Departamento De Cusco.

CONTRATACIÓN DE SERVICIO DE UNA PERSONA NATURAL CON NEGOCIO O JURÍDICA PARA LA EJECUCION DEL SERVICIO DE FABRICACION E INSTALACION DE COBERTURA METALICA (según plano de diseño, metrados y especificaciones técnicas) A TODO COSTO para la ejecución del proyecto: **"CREACIÓN DEL SERVICIOS DE PRÁCTICA DEPORTIVA Y/O RECREATIVA EN EL ESPACIO DEPORTIVO DE LA COMUNIDAD DE VISTA ALEGRE ALTA DEL CERCADO DE KIMBIRI DEL DISTRITO DE KIMBIRI DE LA PROVINCIA DE LA CONVENCION DEL DEPARTAMENTO DE CUSCO"**

1. FINALIDAD PUBLICA

La finalidad publica específicos del Proyecto es la construcción de área de servicios de práctica deportiva y recreativa.

2. ANTECEDENTES

La Municipalidad Distrital de Kimbiri, es un órgano de gobierno promotor del desarrollo local, con personería jurídica de derecho público y plena capacidad para el cumplimiento de sus funciones, como Gobierno Local goza de autonomía política, económica y administrativa en asuntos de su competencia. Regulada por la ley N° 27972 "Ley Orgánica de Municipalidades y demás normas complementarias.

La iniciativa del proyecto se generó a solicitud de los pobladores en general y autoridades, ya que en la actualidad la Comunidad de Vista Alegre Alta no cuenta con un espacio adecuado destinados a las actividades deportivas y recreativas, en la actualidad los pobladores realizan sus deportes y actividades en forma limitada en las vías de tránsito vehicular y en un terreno en el cual esta acondicionada por la misma población, frente a la necesidad.

La inadecuada condición para el desarrollo de actividades deportivas y actividades diversos, esta situación también origina la desintegración y mala práctica de relaciones sociales entre los jóvenes y niños de la misma zona y en otros casos hace que la población se dedique a otras actividades ya sean malos dejando a un lado el deporte. La población en su totalidad tiene un desconocimiento de los beneficios de las actividades físicas y recreativas.

MUNICIPALIDAD DISTRITAL DE KIMBIRI
LA CONVENCION - CUSCO
Lizbeth Valscoz Américo
ING. CIVIL - CIP: 76084
SUPERVISOR DE OBRA

MUNICIPALIDAD DISTRITAL DE KIMBIRI
LA CONVENCION - CUSCO
Luis Huarcaya Quispe
ING. CIVIL - CIP 143141
RESIDENTE DE OBRA



MUNICIPALIDAD DISTRITAL DE KIMBIRI LA CONVENCION - CUSCO

Creado por Ley N° 25209/04-05-90



El problema que se quiere solucionar es la inadecuada infraestructura para el desarrollo de actividades deportivas y otras actividades, el cual se plantea en un nuevo terreno, ya que en el espacio actual que se realiza esta actividad está destinado para otra infraestructura.

Es necesario solucionar el problema plasmado líneas arriba ya que el estado garantiza la promoción de la cultura deportiva, específicamente en el desarrollo de educación física, la recreación y el deporte como actividades de interés nacional. Ya que la práctica del deporte y la recreación son como factores educativos coadyuvantes a la formación y desarrollo integral de la persona, que les permita alcanzar su bienestar y es un factor inherente de la salud física y mental de la persona.

En ese entender la municipalidad distrital de Kimbiri a través de la Oficina de Formulación de Estudios y Proyectos propone la elaboración del expediente técnico del proyecto denominado "CREACIÓN DEL SERVICIOS DE PRÁCTICA DEPORTIVA Y/O RECREATIVA EN EL ESPACIO DEPORTIVO DE LA COMUNIDAD DE VISTA ALEGRE ALTA DEL CERCADO DE KIMBIRI DEL DISTRITO DE KIMBIRI DE LA PROVINCIA DE LA CONVENCION DEL DEPARTAMENTO DE CUSCO." Con CUI: 2596573.

3. OBJETO DE LA CONTRATACION

Contratación del servicio de **UNA PERSONA NATURAL O JURIDICA** para realizar el **SERVICIO DE FABRICACION E INSTALACION DE COBERTURA METALICA** (según plano de diseño, metrados y especificaciones técnicas) **A TODO COSTO**, en el proyecto: "CREACIÓN DEL SERVICIOS DE PRÁCTICA DEPORTIVA Y/O RECREATIVA EN EL ESPACIO DEPORTIVO DE LA COMUNIDAD DE VISTA ALEGRE ALTA DEL CERCADO DE KIMBIRI DEL DISTRITO DE KIMBIRI DE LA PROVINCIA DE LA CONVENCION DEL DEPARTAMENTO DE CUSCO"

4.0. RESUMEN Y PLANILLA DE METRADOS PARA LA EJECUCION DEL SEVICO.

4.1 PLANILLA DE METADOS PARA EJECUCION DEL SERRVICIO.

1.2 INFRAESTRUCTURA DEPORTIVA

1.2.1 COBERTURA METALICA DEL CAMPO DEPORTIVO

1.2.1.5 ESTRUCTURA METALICA

1.2.1.5.1 COLUMNA PERFIL METALICO CUADRADO 8"x10"x 8mm

unidad

MUNICIPALIDAD DISTRITAL DE KIMBIRI
LA CONVENCION - CUSCO
ING. CIVIL : CIP: 76014
SUPERVISOR

MUNICIPALIDAD DISTRITAL DE KIMBIRI
LA CONVENCION - CUSCO
ING. CIVIL : CIP: 143141
SUPERVISOR



MUNICIPALIDAD DISTRITAL DE KIMBIRI
LA CONVENCIÓN - CUSCO

Creado por Ley N° 25209/04-05-90



Datos			Dimensiones			Total
Descripción	Elementos	Cant. x Elem.	Largo	Ancho	Alto	Parcial
Eje 1-1	1.00	8.00				8.00
Eje 2-2	1.00	8.00				8.00
Total:						16.00

1.2.1.5.2 PLANCHA DE ACERO
ESTRUCTURAL 400x300mm, e=3/8"

M2

Datos			Dimensiones			Total
Descripción	Elementos	Cant. x Elem.	Largo	Ancho	Alto	Parcial
Eje 1-1	1.00	8.00	0.40	0.30		0.96
Cartela	1.00	8.00		area=	0.12	0.96
Eje 2-2	1.00	8.00	0.40	0.30		0.96
Cartela	1.00	8.00		area=	0.12	0.96
Total:						2.88

1.2.1.5.3 PLANCHA DE ANCLAJE DE ACERO ESTRUCTURAL
PARA PERFIL METALICO

unidad

Datos			Dimensiones			Total
Descripción	Elementos	Cant. x Elem.	Largo	Ancho	Alto	Parcial
Eje 1-1	1.00	8.00				8.00
Eje 2-2	1.00	8.00				8.00
Total:						16.00

1.2.1.5.3 Esparrago F°G° de anclaje 8 und
Ø3/4" L=1.00m

Datos			Dimensiones			Total
Descripción	Elementos	Cant. x Elem.	Largo	Ancho	Alto	Parcial
Eje 1-1	1.00	64.00				64.00
Eje 2-2	1.00	64.00				64.00

Jr. José Olaya 151 - 153 Plaza Mayor de la Pacificación
Kimbiri - La Convención - Cusco / RUC: 20178199251

kimbiri
CONVENCIÓN - CUSCO



MUNICIPALIDAD DISTRITAL DE KIMBIRI
LA CONVENCIÓN - CUSCO

Creado por Ley N° 25209/04-05-90



Total:						128.00
--------	--	--	--	--	--	--------

1.2.1.5.4 ARMADURA PRINCIPAL SEGÚN DISEÑO

unidad

Datos			Dimensiones			Total	
Descripción	Elementos	Cant. x Elem.	Largo	% Desperdicio	Longitud total	Parcial	
Eje A, B, C, D, E, F, G, H	1.00	8.00				8.00	
BS-01	1.00	1.00	25.40	1.15	29.21		
BI-01	1.00	1.00	24.96	1.15	28.70		
MT-01	1.00	53.00	0.40	1.15	24.38		
DI-01	1.00	54.00	0.57	1.15	35.40		
Total:						8.00	

1.2.1.5.5 VIGUETA DE AMARRE V1

unidad

Datos			Dimensiones			Total	
Descripción	Elementos	Cant. x Elem.	Largo	% Desperdicio	Longitud total	Parcial	
Eje 1-1	1.00	7.00				7.00	
Eje 2-2	1.00	7.00				7.00	
BS-02	1.00	1.00	5.95	1.15	6.84		
BI-02	1.00	1.00	5.95	1.15	6.84		
MT-02	1.00	15.00	0.35	1.15	6.04		
DI-02	1.00	14.00	0.52	1.15	8.37		
Total:						14.00	

MUNICIPALIDAD DISTRITAL DE KIMBIRI
LA CONVENCIÓN - CUSCO
Luis Huaracaya Quispe
CIP: 78084
SUPERVISOR DE OBRA

1.2.1.5.6 ARRIOSTRES Y CORREAS TUBO RECT. 80x40x2mm

m

Datos			Dimensiones			Total	
Descripción	Elementos	Cant. x Elem.	Largo	Ancho	Alto	Parcial	
Correas de tubo rectangular 80x40x2mm	1.00	25.00	44.00			1,100.00	
Total:						1,100.00	

MUNICIPALIDAD DISTRITAL DE KIMBIRI
LA CONVENCIÓN - CUSCO
Luis Huaracaya Quispe
CIP: 78084
SUPERVISOR DE OBRA



MUNICIPALIDAD DISTRITAL DE KIMBIRI
LA CONVENCIÓN - CUSCO

Creado por Ley N° 25209/04-05-90



1.2.1.5.7 ARRIOSTRES DE ACERO LISO Ø
1/2"

m

Datos			Dimensiones			Total	
Descripción	Elementos	Cant. x Elem.	Largo	Ancho	Alto	Parcial	
Eje A, B, C, D, E, F, G, H	8.00	3.00			4.80	115.20	
Total:						115.20	

1.2.1.5.8 TENSORES DE ACERO LISO Ø
3/4"

m

Datos			Dimensiones			Total	
Descripción	Elementos	Cant. x Elem.	Largo	Ancho	Alto	Parcial	
Eje A, B, C, D, E, F, G, H	8.00	1.00	23.40			187.20	
Total:						187.20	

1.2.1.6 COBERTURA ALUZINC

1.2.1.6.1 COBERTURA DE ALUZINC TR4 DE 0.40mm,
SOBRE ESTRUCTURA METALICA

M2

Datos			Dimensiones			Total	
Descripción	Elementos	Cant. x Elem.	Largo	Ancho	Alto	Parcial	
Cobertura aluzinc estructura metalica	1.00	1.00	44.00	25.61		1,126.84	
Total:						1,126.84	

1.2.1.7 INSTALACIÓN ELECTRICA

1.2.1.7.1 INSTALACIÓN ELECTRICA DE REFLECTORES EN
ESTRUCTURA METALICA

par



MUNICIPALIDAD DISTRITAL DE KIMBIRI
LA CONVENCIÓN - CUSCO

Creado por Ley N° 25209/04-05-00



Datos			Dimensiones			Total	
Descripción	Elementos	Cant. x Elem.	Largo	Ancho	Alto	Parcial	
Reflectores para campo de futbol	1.00	4.00				4.00	
Reflectores para campo de voley	1.00	2.00				2.00	
Total:						6.00	

1.2.1.8 SISTEMA DE DRENAJE PLUVIAL DE ESTRUCTURA METALICA

1.2.1.8.1 CANALETA PARA COBERTURA METALICA - SOPORTE

m

Datos			Dimensiones			Total	
Descripción	Elementos	Cant. x Elem.	Largo	Ancho	Alto	Parcial	
Eje 1-1	1.00	1.00	44.00			44.00	
Eje 2-2	1.00	1.00	44.00			44.00	
Total:						88.00	

1.2.1.8.2 SUMINISTRO E INSTALACIÓN, EVACUACIÓN DE AGUA LLUVIA DE COBERTURA METALICA

unidad

Datos			Dimensiones			Total	
Descripción	Elementos	Cant. x Elem.	Largo	Ancho	Alto	Parcial	
Eje A-A	1.00	3.00				3.00	
Eje B-B	1.00	3.00				3.00	
Total:						6.00	

1.2.1.9 PINTURA

1.2.1.9.1 PINTURA ANTICORROSIVA EN ESTRUCTURAS METALICAS

GLO

Datos			Dimensiones			Total	
Descripción	Elementos	Cant. x Elem.	Largo	Ancho	Alto	Parcial	
Pintura estructura metalica	1.00	1.00				1.00	
Total:						1.00	



MUNICIPALIDAD DISTRITAL DE KIMBIRI
LA CONVENCIÓN - CUSCO
Creado por Ley N° 25209/04-05-90



4.2. RESUMEN DE METRAOS PARA EJECUCION DEL SERVICIOS.

ITEM	DESCRIPCION	UND	CANT
1.00	COMPONENTE 1: INFRAESTRUCTURA DEPORTIVA		
1.20	INFRAESTRUCTURA DEPORTIVA		
1.2.1	COBERTURA METALICA DEL CAMPO DEPORTIVO		
1.2.1.5	ESTRUCTURA METALICA		
1.2.1.5.1	COLUMNA PERFIL METALICO CUADRADO 8"x10"x8mm	und	16.00
1.2.1.5.2	PLANCHA DE ACERO ESTRUCTURAL 400x300mm, e=3/8"	m²	2.88
1.2.1.5.3	PLANCHA DE ANCLAJE DE ACERO ESTRUCTURAL PARA PERFIL METALICO	und	16.00
1.2.1.5.3	1.2.1.5.3 Esparrago F°G° de anclaje 8 und Ø3/4" L=1.00m	und	128.00
1.2.1.5.4	ARMADURA PRINCIPAL SEGÚN DISEÑO	und	8.00
1.2.1.5.5	VIGUETA DE AMARRE V1	und	14.00
1.2.1.5.6	ARRIOSTRES Y CORREAS TUBO RECT. 80x40x2mm	m	1,100.00
1.2.1.5.7	ARRIOSTRES DE ACERO LISO Ø 1/2"	m	115.20
1.2.1.5.8	TENSORES DE ACERO LISO Ø 3/4"	m	187.20
1.2.1.6	COBERTURA ALUZINC		
1.2.1.6.1	COBERTURA DE ALUZINC TR4 DE 0.40mm, SOBRE ESTRUCTURA METALICA	m²	1,126.84
1.2.1.7	INSTALACIÓN ELECTRICA		
1.2.1.7.1	INSTALACIÓN ELECTRICA DE REFLECTORES EN ESTRUCTURA METALICA	par	6.00
1.2.1.8	SISTEMA DE DRENAJE PLUVIAL DE ESTRUCTURA METALICA		
1.2.1.8.1	CANALETA PARA COBERTURA METALICA - SOPORTE	m	88.00
1.2.1.8.2	SUMINISTRO E INSTALACIÓN, EVACUACIÓN DE AGUA LLUVIA DE COBERTURA METALICA	und	6.00
1.2.1.9	PINTURA		
1.2.1.9.1	PINTURA ANTICORROSIVA EN ESTRUCTURAS METALICAS	glb	1.00

LA CONVENCIÓN - CUSCO
Lizette Viteri Americo
INC. CIVIL - CIP: 76084
SUPERVISOR DE OBRA

5.0 ESPECIFICACIONES TECNICAS

5.1. Normas para el Acero ASTM

ASTM-A-6 Enderezamiento del material roldado.

ASTM-A-7 Acero estructural.

ASTM-A-15 Especificaciones para varillas de acero de lingote.

ASTM-A-36 Especificaciones para Acero estructural.

ASTM-A-126 Fierro fundido de núcleo gris.

MUNICIPALIDAD DISTRITAL DE KIMBIRI
LA CONVENCIÓN - CUSCO
Luis Huaracaya Quispe
INC CIVIL - CIP 143141
RESIDENTE DE OBRA



MUNICIPALIDAD DISTRITAL DE KIMBIRI LA CONVENCIÓN - CUSCO

Creado por Ley N° 25209/04-05-90



AS TM-A-185	Especificaciones para malla de acero soldada para refuerzo de concreto.
ASTM-A-223	Metal de relleno para soldadura de arco.
ASTM-A-305	Corrugación de varillas de refuerzo de bajo contenido de carbono.
ASTM-A-307	Especificaciones para pernos y tuercas de bajo contenido de carbono.
ASTM-A-365	Especificaciones para acero estructural.
ASTM-A-370	Prueba de tracción, cargas de fluencia y carga rotura.
ASTM-A-615	Especificaciones para acero de refuerzo para concreto.
ASTM-A-994	Materiales que deben emplearse en las juntas edición.

5.2. ALCANCES DE LAS ESPECIFICACIONES

VALIDEZ DE ESPECIFICACIONES Y MATERIALES.

En caso de existir divergencia entre los documentos del presente Proyecto, se tendrá en cuenta el siguiente orden jerárquico de validez:

- Los planos tienen validez sobre las especificaciones técnicas, metrados y presupuestos.
- Las especificaciones técnicas tienen validez sobre los metrados y presupuestos.
- El metrado tienen validez sobre los presupuestos.

La omisión parcial o total de una partida no dispensará a los ejecutores cumplir con todas las partidas provista en los planos y/o las especificaciones técnicas. Las especificaciones técnicas se complementan con los planos y metrados respectivos de forma tal, que las obras deben ser ejecutadas en su totalidad, aunque éstas figuren en un sólo documento.

Detalles menores de trabajo, no usualmente mostrados en las especificaciones, planos y metrados, pero necesarios para la obra, deben ser incluidos por el contratista.

MUNICIPALIDAD DISTRITAL DE KIMBIRI
LA CONVENCIÓN - CUSCO
Ing. Víctor Américo
SUPERVISOR DE OBRA

MUNICIPALIDAD DISTRITAL DE KIMBIRI
LA CONVENCIÓN - CUSCO
Luis Huaracaya Quispe
ING. CIVIL - CIP 143141
RESIDENTE DE OBRA



MUNICIPALIDAD DISTRITAL DE KIMBIRI
LA CONVENCIÓN - CUSCO
Creado por Ley N° 25209/04-05-90



5.3 ESPECIFICACIONES TÉCNICAS PARA LA EJECUCIÓN DEL SERVICIO

1. INFRAESTRUCTURA DEPORTIVA

1.1. OBRAS PROVISIONALES, TRABAJOS PRELIMINARES, SEGURIDAD Y SALUD

1.2. INFRAESTRUCTURA DEPORTIVA

01.02.01 COBERTURA METALICA DEL CAMPO DEPORTIVO

01.02.01.05 ESTRUCTURA METALICA

01.02.01.05.01 COLUMNA PERFIL METALICO CUADRADO 8"x10"x8mm (Und)
CANTIDAD 16 UND

Descripción

Corresponde a la instalación de la estructura metálicas Columna de Perfil Metálico de Acero Galvanizado, requeridos para el soporte de las armaduras. La estructura deberá tener protección anticorrosiva y acabada en esmalte.

Procedimiento de Ejecución

Incluye la revisión y verificación de las dimensiones reales en obra de los perfiles metálicos cuadrados galvanizado de 8"x10"x8mm.

- Consultar detalles de Planos Estructurales, y arquitectónicos.
- Verificación de medidas requeridas antes del izamiento.
- Prevenciones relacionadas con la manipulación e izamiento de las columnas metálicas
- Controlar alineación y plomos de la columna metálica.
- Inspeccionar soldaduras y fijaciones.

Denominación del bien : TUBO ESTRUCTURAL CUADRADO NEGRO DE 8"x10" CON ESPESOR DE 8mm

Denominación técnica : TUBO ESTRUCTURAL CUADRADO NEGRO DE 8"x10" CON ESPESOR DE 8 mm

Descripción General : El tubo estructural rectangular de 200mm X 250MM con espesor de 8mm, posee una sección transversal rectangular y está fabricado con costura y con

MUNICIPALIDAD DISTRITAL DE KIMBIRI
LA CONVENCIÓN - CUSCO
Lizette Valdez Arterico
ING. CIVIL - CIP: 76084
SUPERVISOR DE OBRA

MUNICIPALIDAD DISTRITAL DE KIMBIRI
LA CONVENCIÓN - CUSCO
Luis Huarcaya Quispe
ING. CIVIL - CIP: 143141
RESIDENTE DE OBRA



MUNICIPALIDAD DISTRITAL DE KIMBIRI
LA CONVENCIÓN - CUSCO

Creado por Ley N° 28209/04-05-90



un acero de calidad comercial (CS: Comercial Steel), el mismo que ha sido pintado, laqueado, aceitado y/o desengrasado.

Ítem	DESCRIPCION	UND	CANTIDAD
5.2.1	COLUMNA METALICA 200MM X 250MM E=8MM, ALTURA 5.50 M (INCLUYE INSTALACION)	Und.	16

NOTA: Mayor detalle en los planos adjuntos

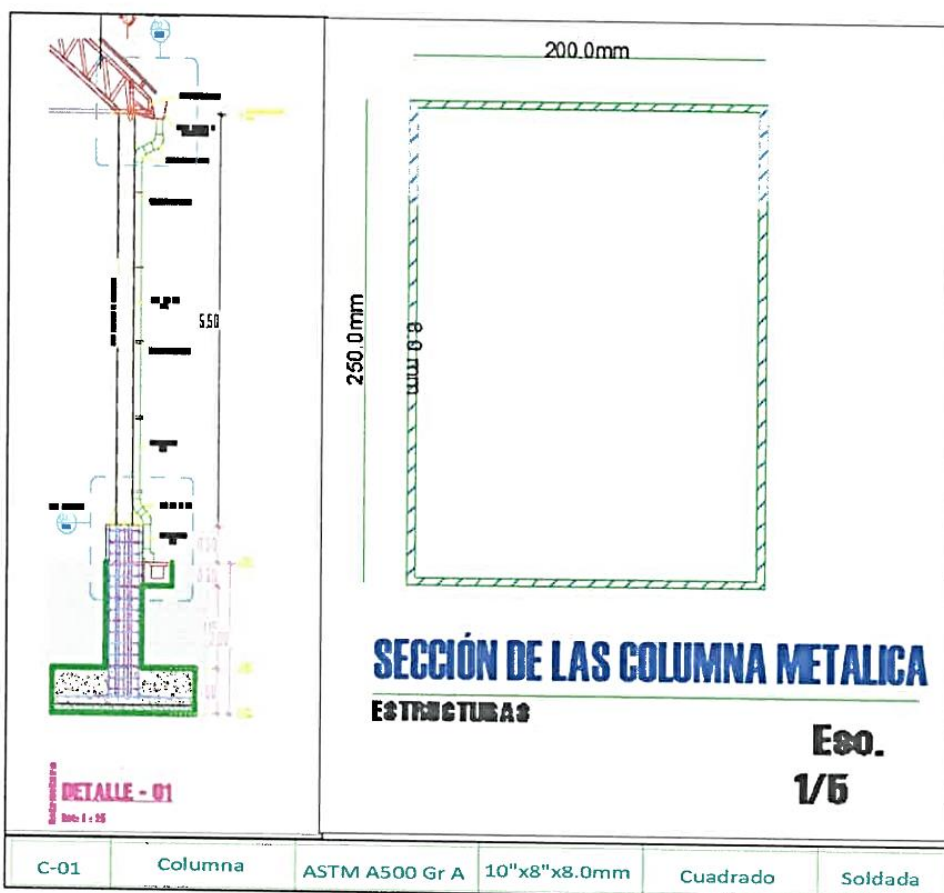

MUNICIPALIDAD DISTRITAL DE KIMBIRI
LA CONVENCIÓN - CUSCO
Luis Huarcaya Quispe
ING. CIVIL - CIP: 78084
SUPERVISOR DE OBRA

MUNICIPALIDAD DISTRITAL DE KIMBIRI
LA CONVENCIÓN - CUSCO
Luis Huarcaya Quispe
ING. CIVIL - CIP 143141
RESIDENTE DE OBRA

Material e insumos

Perfil Metalico Rectangular de 8"x10"x8mm, h=6m

Soldadura E 7018 - 1/8"

Disco de Corte de Acero de 9"



MUNICIPALIDAD DISTRITAL DE KIMBIRI LA CONVENCIÓN - CUSCO

Creado por Ley N° 25209/04-05-90



Unidad de medida

El método de medición empleado es la unidad (und) y se valorizará al 100% de la partida ejecutada y aceptado por el Supervisor de la Obra.

01.02.01.05.02 PLANCHA DE ACERO ESTRUCTURAL 400x300mm, e=3/8" (m²)

Descripción: esta partida corresponde a la instalación de una plancha metálica de espesor de 3/8" en las columnas metálicas el cual servirá como apoyo de la armadura principal de la estructura metálica, la plancha será soldada. según detalle en los planos, teniendo en cuenta el presupuesto correspondiente, siempre en mejorar la calidad de los productos y servicios.

PLANCHA DE ACERO ESTRUCTURAL 400x300mm, e=3/8" 16 und

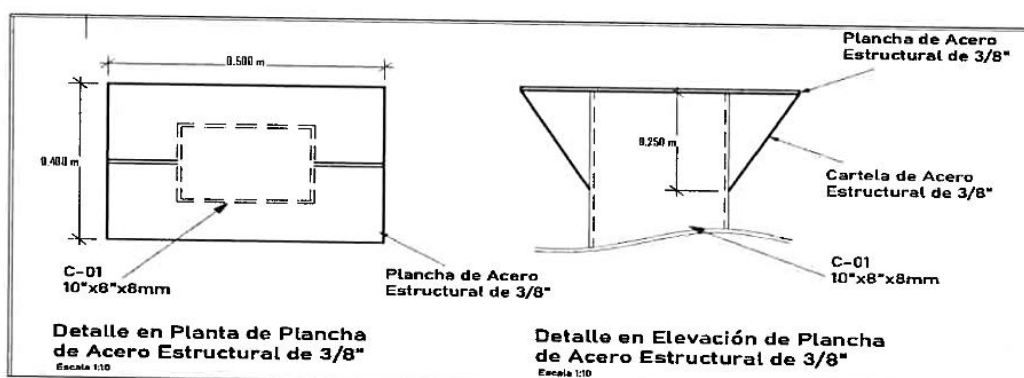

Materiales e insumos

Plancha de Acero 0.4x0.50 m, e=3/8"
Soldadura E 7018 - 1/8"
Disco de Corte de Acero de 9"

Unidad de medida: corresponde en metros cuadrados (m2)

01.02.01.05.03 PLANCHA DE ANCLAJE DE ACERO ESTRUCTURAL PARA PERFIL METALICO (und)

Descripción: Esta partida corresponde a la habilitación, corte, soldadura y colocación de

MUNICIPALIDAD DISTRITAL DE KIMBIRI
LA CONVENCIÓN - CUSCO
Lizario Valdez Américo
ING. CIVIL - CIP: 76094
SUPERVISOR DE OBRA

MUNICIPALIDAD DISTRITAL DE KIMBIRI
LA CONVENCIÓN - CUSCO
Luis Huaracaya Quispe
ING. CIVIL - CIP 143141
RESIDENTE DE OBRA



MUNICIPALIDAD DISTRITAL DE KIMBIRI LA CONVENCIÓN - CUSCO

Creado por Ley N° 25209/04-05-90



Planchas de Anclaje de Acero Estructural de $e = 5/8"$ para Columnas Metálicas (columnas), con cartelas metálicas de $1/2"$, previamente se procederá a la ubicación de los espárragos galvanizados de $\varnothing 3/4"$ empotrados en las columnetas de concreto armado, las planchas de anclaje serán sujetas a los espárragos con arandelas, huachas y tuercas de $3/4"$ para luego ser rellenados con Gruot - 500 según detalle de planos. según detalle en los planos, teniendo en cuenta el presupuesto correspondiente, siempre en mejorar la calidad de los productos y servicios.

PLANCHA DE ANCLAJE DE ACERO ESTRUCTURAL PARA PERFIL METALICO CANTIDAD 16 UND

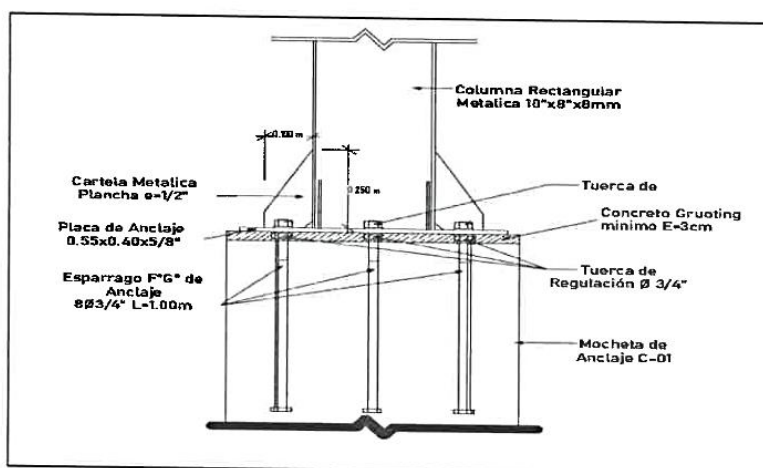

Materiales e insumos

Esparrago Galvanizado $\varnothing 3/4$, Long. 1.00m
Plancha de Anclaje de Acero $e=1/2"$ con Cartela de Acero $e=1/2"$, Según Diseño
Arandela de $3/4"$
Huachas a Presion de $3/4"$
Tuerca de $3/4"$
Grout

MUNICIPALIDAD DISTRITAL DE KIMBIRI
LA CONVENCIÓN - CUSCO
Lizette Tardes
ING. CIVIL - CIP: 76084
SUPERVISOR DE OBRA

MUNICIPALIDAD DISTRITAL DE KIMBIRI
LA CONVENCIÓN - CUSCO
Luis Huarcaya Quispe
ING. CIVIL - CIP: 43141
RESIDENTE DE OBRA



MUNICIPALIDAD DISTRITAL DE KIMBIRI
LA CONVENCIÓN - CUSCO

Creado por Ley N° 25209/04-05-00



Soldadura E 7018 - 1/8"

Unidad de medida: corresponde a la und.

01.02.01.05.04 ARMADURA PRINCIPAL SEGÚN DISEÑO (und)

Descripción: Esta partida corresponde a la habilitación, rotulado, corte y soldadura para arcos de armadura principal con tubos rectangulares galvanizados de 75x50x3mm (Brida superior y brida inferior) y tubos cuadrados galvanizado de 2"x2.5mm (Diagonales y Montantes) según detalle de planos. según detalle en los planos, teniendo en cuenta el presupuesto correspondiente, siempre en mejorar la calidad de los productos y servicios.

ARMADURA PRINCIPAL SEGÚN DISEÑO (8 und)

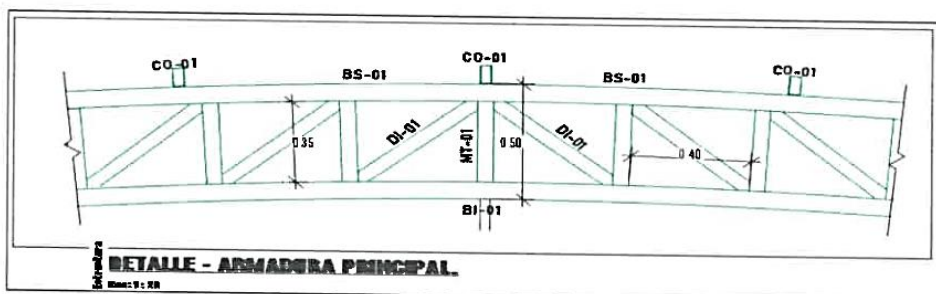

MUNICIPALIDAD DISTRITAL DE KIMBIRI
LA CONVENCIÓN - CUSCO
Lizarte Vintenz Américo
ING. CIVIL - CIP: 78084
SUPERVISOR DE OBRA

MUNICIPALIDAD DISTRITAL DE KIMBIRI
LA CONVENCIÓN - CUSCO
Luis Huarcaya Quispe
ING. CIVIL - CIP 143141
RESIDENTE DE OBRA



MUNICIPALIDAD DISTRITAL DE KIMBIRI LA CONVENCIÓN - CUSCO

Creado por Ley N° 25209/04-05-90

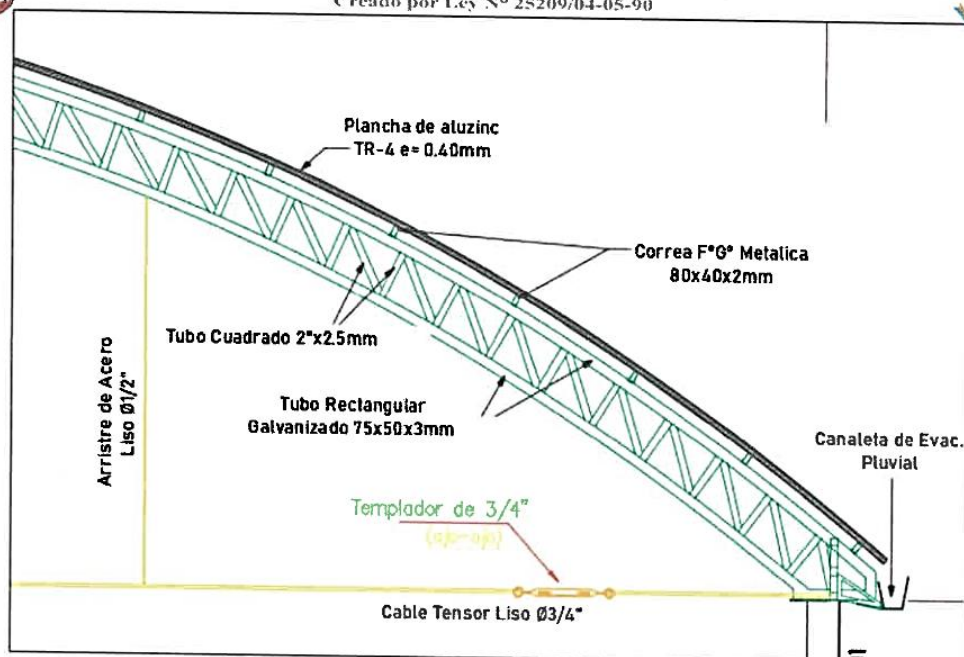

Materiales e Insumos

Tubo Estructural Rectangular Galvanizado 75x50x3mm
Tubo Estructural Cuadrado Galvanizado 2"x2.5mm
Soldadura E 6011 - 1/8"
Disco de Corte de Acero 12"
Disco de Corte de Acero 4"

Unidad de medida: corresponde a unidad. Las medidas se especifican en los planos adjuntos

01.02.01.05.05 VIGUETA DE AMARRE V1 (und)

Descripción: esta partida corresponde a la habilitación, corte y soldadura para vigas de amarre tipo V1 con tubos cuadrados galvanizados de 2"x2.0mm según detalle de planos. según detalle en los planos, teniendo en cuenta el presupuesto correspondiente,

MUNICIPALIDAD DISTRITAL DE KIMBIRI
LA CONVENCIÓN - CUSCO
Lizbeth Valters Américo
ING. CIVIL - CIP: 76084
SUPERVISOR DE OBRA

MUNICIPALIDAD DISTRITAL DE KIMBIRI
LA CONVENCIÓN - CUSCO
Luis Huarcaya Quispe
ING. CIVIL - CIP: 14311
RESIDENTE DE OBRA



MUNICIPALIDAD DISTRITAL DE KIMBIRI
LA CONVENCIÓN - CUSCO

Creado por Ley N° 25209/04-05-90

siempre en mejorar la calidad de los productos y servicios.



VIGUETA DE AMARRE V1 EJE 1-1 Y EJE 2-2 CANTIDAD 14

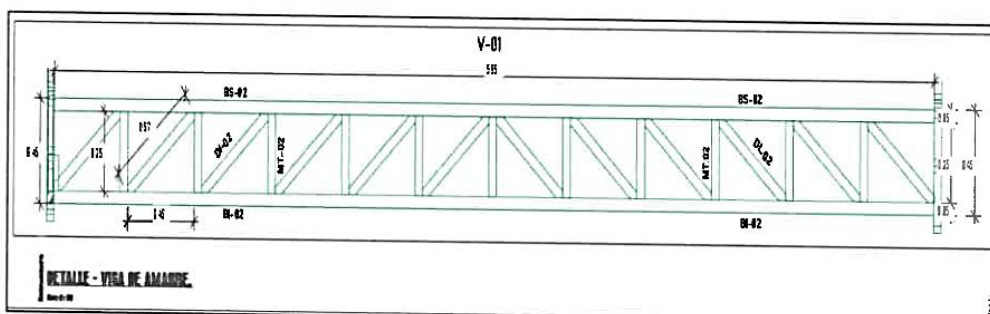
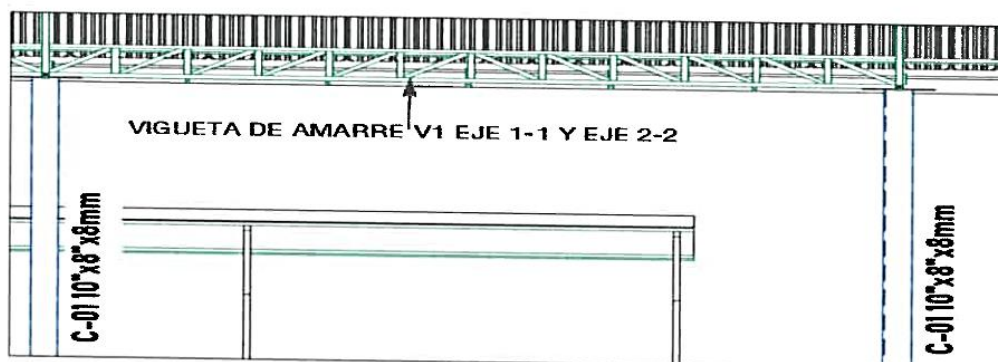

Materiales e insumos

Tubo Estructural Cuadrado Galvanizado 2"x2"x2mm
Soldadura E 6011 - 1/8"
Disco de Corte de Acero 12"
Disco de Corte de Acero 4"

Unidad de medida: corresponde a unidad. Las medidas se especifican en los planos adjuntos

01.02.01.05.06 ARRIOSTRES Y CORREAS TUBO RECT. 80x40x2mm (m)

Descripción: esta partida corresponde a la habilitación, corte, soldadura y instalación de

MUNICIPALIDAD DISTRITAL DE KIMBIRI
LA CONVENCIÓN - CUSCO
ING. CIVIL - CIP: 76084
Lizette Valdez Américo
SUPERVISOR DE OBRA

MUNICIPALIDAD DISTRITAL DE KIMBIRI
LA CONVENCIÓN - CUSCO
ING. CIVIL - CIP: 43141
Luis Huaracaya Quispe
RESIDENTE DE OBRA



MUNICIPALIDAD DISTRITAL DE KIMBIRI LA CONVENCIÓN - CUSCO

Creado por Ley N° 28209/04-05-90



correas de tubo rectangular galvanizado de 80x40x2mm de según detalle de planos.

según detalle en los planos, teniendo en cuenta el presupuesto correspondiente, siempre en mejorar la calidad de los productos y servicios.

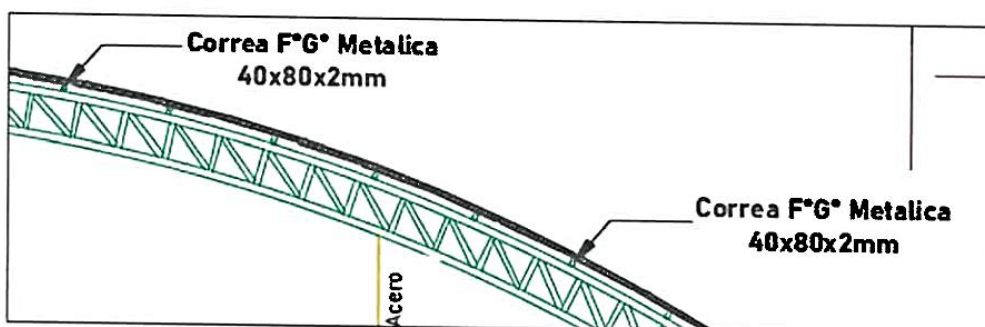
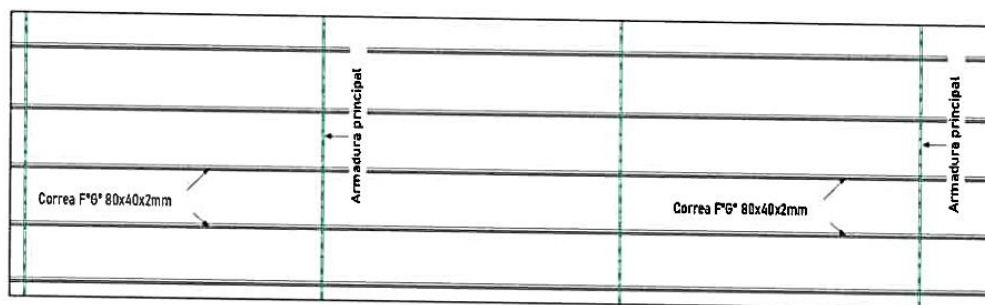

Materiales e Insumos

Tubo	Estructural	Rectangular	Galvanizado
80x40x2.0mm			
Soldadura E 6011 - 1/8"			
Disco de Corte de Acero 4"			

Unidad de medida: corresponde en metro lineal (ml). Las medidas se especifican en los planos adjuntos

01.02.01.05.07 ARRIOSTRES DE ACERO LISO Ø 1/2" (m)

Descripción: Corresponde a la colocación de arriostres de acero en las armaduras principales las cuales sujetaran a los tensores de acero liso de 1/2". Según detalle en los planos, teniendo en cuenta el presupuesto correspondiente, siempre en mejorar la

MUNICIPALIDAD DISTRITAL DE KIMBIRI
LA CONVENCIÓN - CUSCO
Luis Huaracaya Quispe
ING. CIVIL - CIP 143141
SUPERVISOR DE OBRA

MUNICIPALIDAD DISTRITAL DE KIMBIRI
LA CONVENCIÓN - CUSCO
Luis Huaracaya Quispe
ING. CIVIL - CIP 143141
RESIDENTE DE OBRA



MUNICIPALIDAD DISTRITAL DE KIMBIRI LA CONVENCIÓN - CUSCO

Creado por Ley N° 25209/04-05-90

calidad de los productos y servicios.

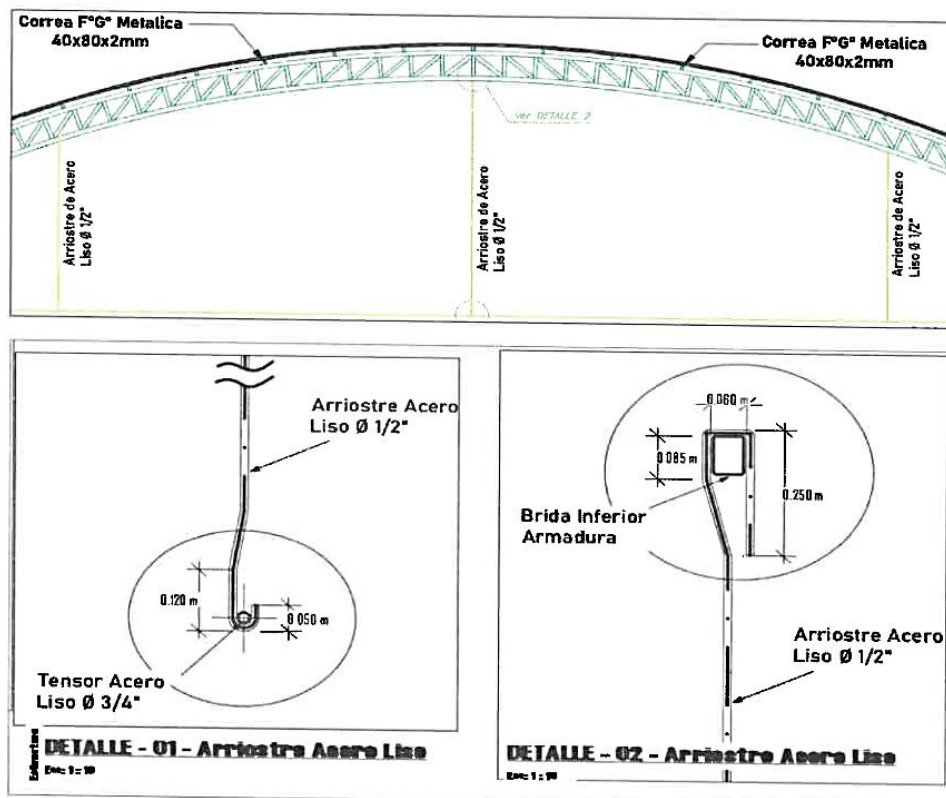

Materiales E Insumos

Barra de Acero Liso Ø 1/2", Long 6m.
Soldadura E 6011 - 1/8"

Unidad de medida: corresponde en metro lineal (ml). Las medidas se especifican en los planos adjuntos

01.02.01.05.08 TENSORES DE ACERO LISO Ø 3/4" (m)

Descripción

Corresponde a la colocación de tensores de acero liso de 3/4" en las armaduras principales las cuales estarán unidas mediante templadores de 3/4". Según detalle en los planos, teniendo en cuenta el presupuesto correspondiente, siempre en mejorar la

MUNICIPALIDAD DISTRITAL DE KIMBIRI
LA CONVENCIÓN - CUSCO
Lizbeth Salazar Américo
ING. CIVIL - CIP 71901

MUNICIPALIDAD DISTRITAL DE KIMBIRI
LA CONVENCIÓN - CUSCO
Luis Huarcaya Quispe
ING. CIVIL - CIP 143141
RESIDENTE DE OBRA



MUNICIPALIDAD DISTRITAL DE KIMBIRI
LA CONVENCIÓN - CUSCO

Creado por Ley N° 25209/04-05-90

calidad de los productos y servicios.

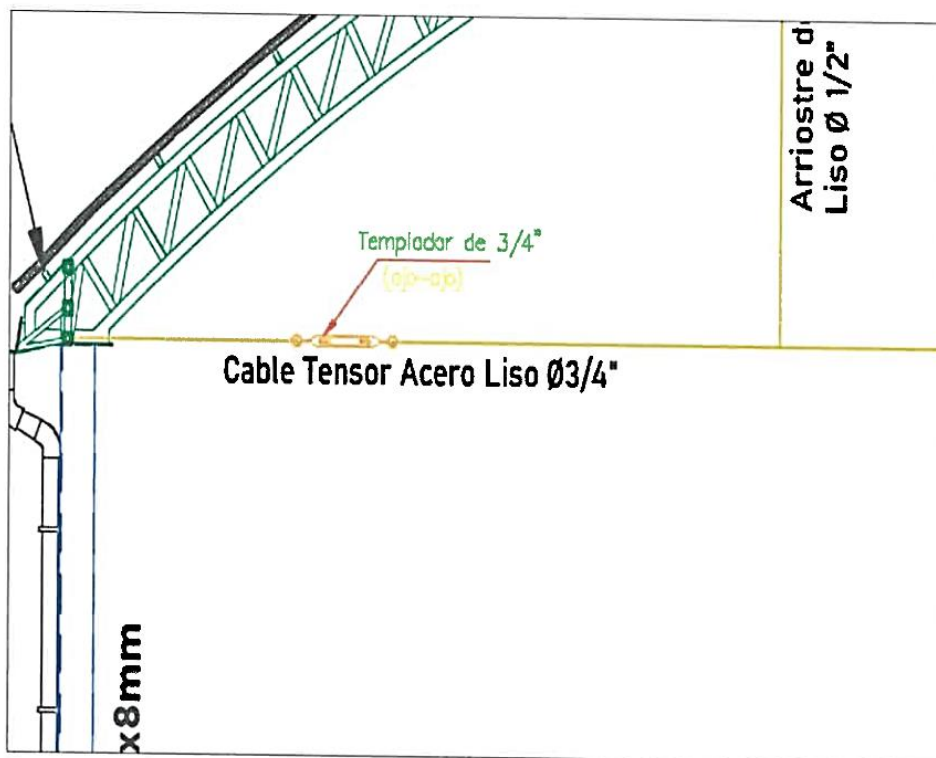

Materiales E Insumos

Barra de Acero Liso Ø 3/4", Long 6m.

Soldadura E 6011 - 1/8"

Templador de 3/4" ojo - ojo

Unidad de medida

El método de medición empleado es el metro lineal (m) Las medidas se especifican en los planos adjuntos

MUNICIPALIDAD DISTRITAL DE KIMBIRI
LA CONVENCIÓN - CUSCO
Lizandra Viteri
ING. CIVIL - CIP: 76084
SUPERVISOR DE OBRA

MUNICIPALIDAD DISTRITAL DE KIMBIRI
LA CONVENCIÓN - CUSCO
Luis Huarcaya Quispe
ING. CIVIL - CIP: 143141
RESIDENTE DE OBRA



MUNICIPALIDAD DISTRITAL DE KIMBIRI
LA CONVENCIÓN - CUSCO

Creado por Ley N° 25209/04-05-90



01.02.01.06 COBERTURA ALUZINC

01.02.01.06.01 COBERTURA DE ALUZINC TR4 DE 0.40mm, SOBRE ESTRUCTURA METALICA (m²)

Descripción

La partida está referida al suministro y instalación del Aluzinc en la estructura metálica de Aluzinc tr4 de 0.40mm acanaladas según detalle de los planos.

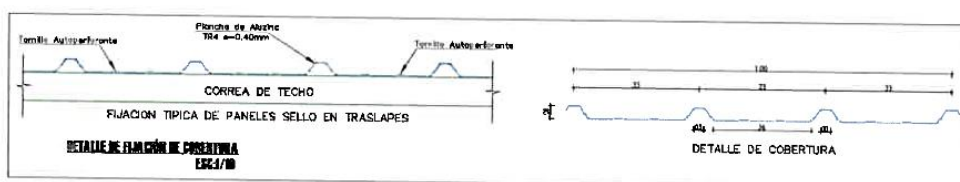
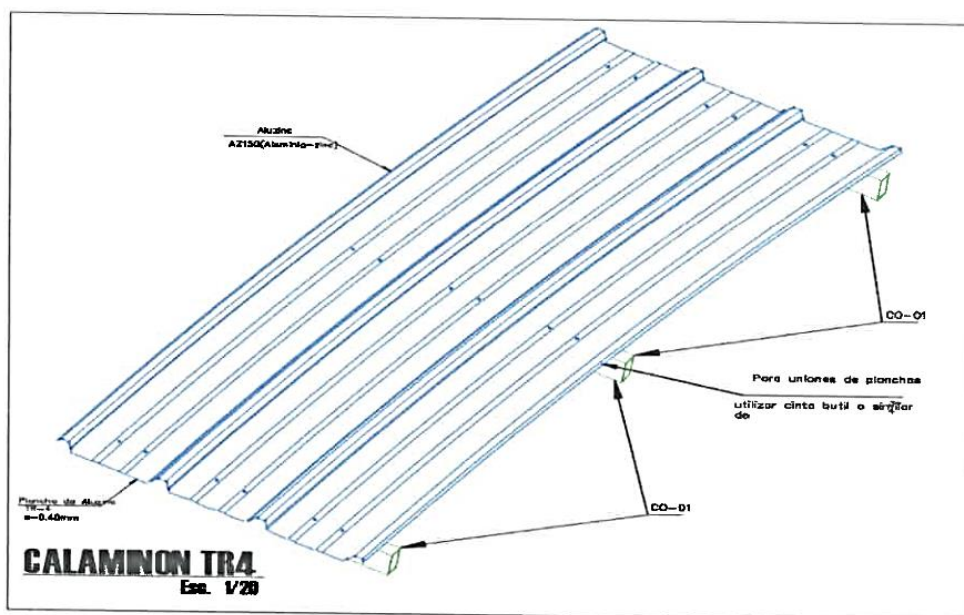

MUNICIPALIDAD DISTRITAL DE KIMBIRI
LA CONVENCIÓN - CUSCO
Lizarte Valdez Americo
ING. CIVIL - CIP: 76084
SUPERVISOR DE OBRA

MUNICIPALIDAD DISTRITAL DE KIMBIRI
LA CONVENCIÓN - CUSCO
Luis Huarcaya Quispe
ING. CIVIL - CIP 143141
RESIDENTE DE OBRA



MUNICIPALIDAD DISTRITAL DE KIMBIRI LA CONVENCIÓN - CUSCO

Creado por Ley N° 25209/04-05-90

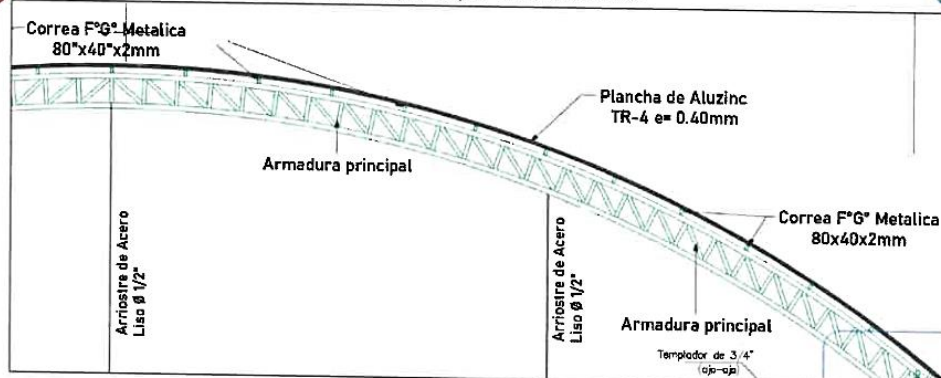

Materiales herramientas y equipos

Aluzinc TR4 de 0.40mm

Tornillo Autoperforante Exagonal con Arandela
N°10x1"

Se utilizará Tornillo Autoperforante Exagonal con Arandela N°10x1" para fijar a las estructuras metálicas (correas de tubo rectangular de 80x40x2mm, dicho Tornillo será unido a la estructura metálica quedando solo la parte pronunciada fuera de la cobertura y la perforación del Aluzinc se hará en la parte superior "el lomo" del Aluzinc.

No se admitirá el inicio de la actividad sin la respectiva verificación de la seguridad industrial por parte del Contratista y la aprobación del Supervisor.

Forma de ejecución

La cubierta se fijará y se anclará firmemente a la estructura metálica, según los planos de detalle o indicaciones del Supervisor de Obra.

El traslape entre hojas no podrá ser inferior a 20 cm. en el sentido longitudinal y a 1.5 canales en el sentido lateral.

No se permitirá el uso de hojas deformadas por golpes o por haber sido mal almacenadas o utilizadas anteriormente.

El Contratista deberá estudiar minuciosamente los planos y las obras relativas al techo, tanto para racionalizar las operaciones constructivas como para asegurar la estabilidad

MUNICIPALIDAD DISTRITAL DE KIMBIRI
LA CONVENCIÓN - CUSCO
Lizardo Valdez Américo
ING. CIVIL - CIP: 76084
SUPERVISOR DE OBRA

MUNICIPALIDAD DISTRITAL DE KIMBIRI
LA CONVENCIÓN - CUSCO
Luis Huarcaya Quispe
ING. CIVIL - CIP 143141
RESIDENTE DE OBRA



MUNICIPALIDAD DISTRITAL DE KIMBIRI LA CONVENCIÓN - CUSCO

Creado por Ley N° 25209/04-05-90



del conjunto.

Al efecto se recuerda que el Contratista es el absoluto responsable de la estabilidad de estas estructuras. Cualquier modificación que crea conveniente realizar, deberá ser aprobada y autorizada por el Supervisor de Obra y presentada con 15 días de anticipación a su ejecución.

Unidad de medida

El método de medición empleado es el metro lineal (m)

01.02.01.07 INSTALACIÓN ELECTRICA

01.02.01.07.01 INSTALACIÓN ELECTRICA DE REFLECTORES EN ESTRUCTURA METALICA (par)

Descripción

La Esta partida comprende de los trabajos de colocación del punto para reflectores los cuales de ubicarán en la estructura metálica estratégicamente para los reflectores, estas salidas se colocarán de acuerdo a lo indicado en los planos de instalación eléctrica.

MUNICIPALIDAD DISTRITAL DE KIMBIRI
LA CONVENCIÓN - CUSCO
Lizalde Valtierra
ING. CIVIL - CIP 17084
SUPERVISOR DE OBRA

MUNICIPALIDAD DISTRITAL DE KIMBIRI
LA CONVENCIÓN - CUSCO
Luis Huarcaya Quispe
ING. CIVIL - CIP 14341
RESIDENTE DE OBRA

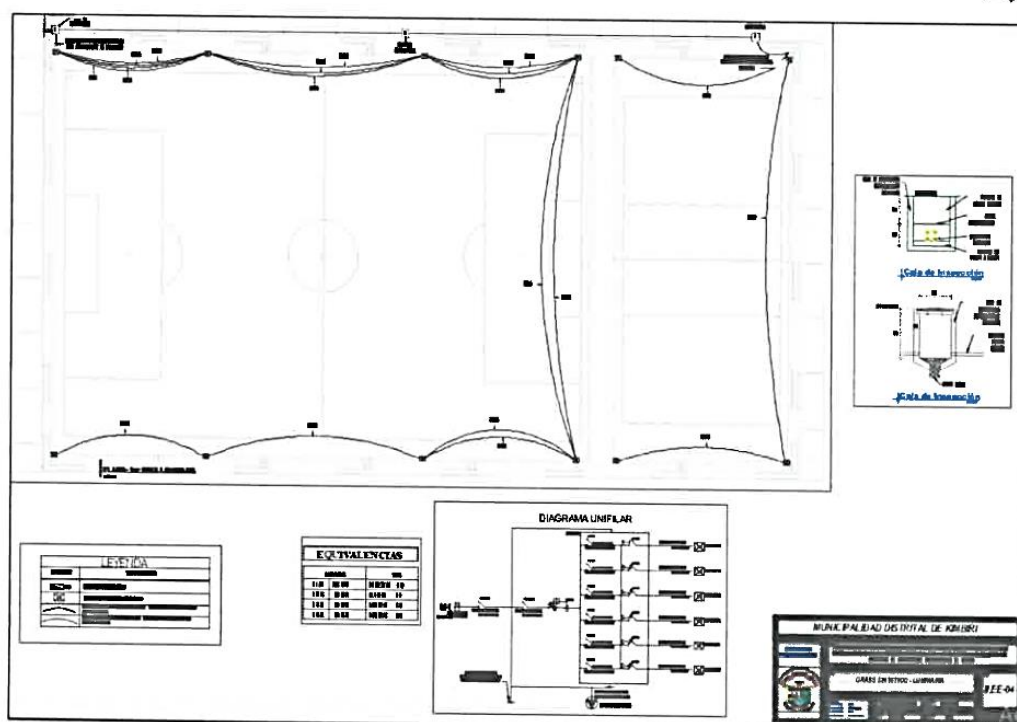



MUNICIPALIDAD DISTRITAL DE KIMBIRI
LA CONVENCIÓN - CUSCO
Creado por Ley N° 25209/04-05-90



Contendrá un tablero general Eléctrico de gabinete metálico para el control y distribución de los interruptores termomagnéticos, el tablero se empotrará en la pared, el tablero general contará con un interruptor termomagnético general de 2x60Ax220V y un interruptor termomagnético de 2x32Ax220V para cada par de reflectores. Los reflectores serán de 200 W los cuales serán ubicados estratégicamente en la estructura metálica, además, se colocarán cajas octagonales para cada salida de los reflectores.

Descripción	Unid.	Cantidad
MATERIALES		
Reflector de 200 WATTS	und	12
Interruptor Termomagnetico de 2x32Ax220V	und	6
Interruptor Termomagnetico de 2x60Ax220V	und	2
Cinta Aislante 3M	und	6
Tablero Electrico de Metal - 10 circuitos	und	1
Cable Vulcanizado 2x12 AWG	rl	6
Caja Octogonal Plastico 4"x 2" x 2"	und	6
Cintillo de 300x4.8mm, 100und	bls	3
Tubo PVC SEL (E/C) 1" X 3.00 M.	und	6
Curvas PVC SEL 1"	und	12
Conductor de Cobre CPT de 4mm ² C/Aislamiento tipo THW.	m	300
Tubo Corrugado flexible 1 1/2"	m	300

Los conductores de los reflectores serán de cable vulcanizado de 2x12 AGW los cuales distribuirán la energía eléctrica desde el tablero general. El cable vulcanizado estará cubierto con tubo corrugado de 1", el cual estará sujeto a la estructura mediante cintillo 4.8x300mm.

Unidad de medida.

El trabajo efectuado se medirá por par (par) las medidas para la ejecución se encuentran en los planos adjunto

MUNICIPALIDAD DISTRITAL DE KIMBIRI
LA CONVENCIÓN - CUSCO
Lizbeth Valdez
ING. CIVIL - CIP: 70034
SUPERVISOR DE OBRA

MUNICIPALIDAD DISTRITAL DE KIMBIRI
LA CONVENCIÓN - CUSCO
Luis Huaracaya Quispe
ING. CIVIL - CIP: 15441
SUPERVISOR DE OBRA

01.02.01.08 SISTEMA DE DRENAJE PLUVIAL DE ESTRUCTURA METALICA

01.02.01.08.01 CANALETA PARA COBERTURA METALICA - SOPORTE (m)

Comprende la instalación de las canaletas metálicas sujetas a la estructura con ganchos metálicos las cuales a su vez derivaran en los puntos de bajada de agua pluvial con tubería PVC SAL.



Creado por Ley N° 25209/04-05-90



Colocación de canaletas para desfogue pluvial de la cobertura metálica, con plancha galvanizada, Gancho metálico de platina de 1"x1/4", Tubo estructural cuadrado de 30x30x2mm y pernos autoperforantes.

Canaleta de Plancha Galvanizada Para Cobertura
Gancho Metalico de Platina
Silicona para Vidrio de 300ml
Tornillo Auto perforante Hexagonal con Arandela N°10x1"
Tubo Estructural Cuadrado Negro 30x30x2mm
Soldadura E 6011 - 1/8"

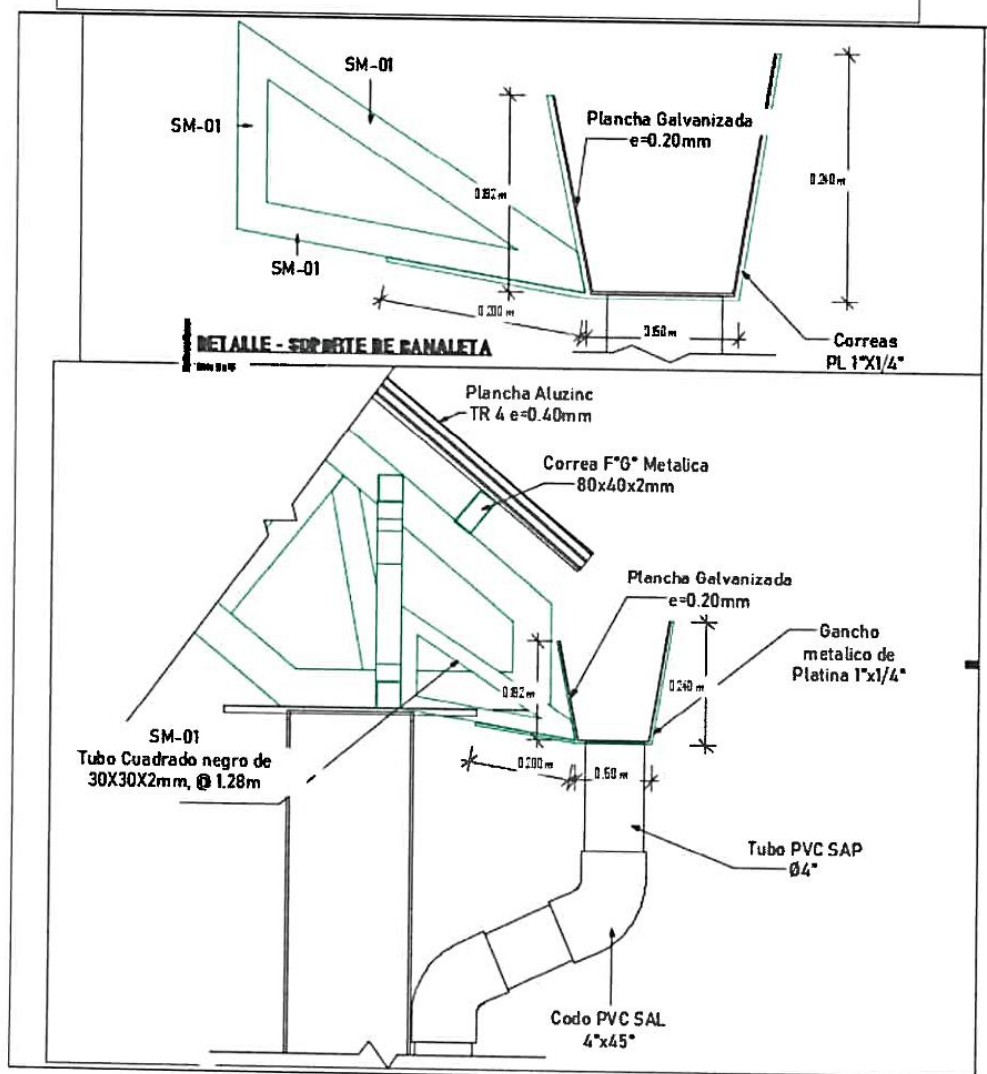

MUNICIPALIDAD DISTRITAL DE KIMBIRI
LA CONVENCIÓN - CUSCO



MUNICIPALIDAD DISTRITAL DE KIMBIRI
LA CONVENCIÓN - CUSCO

Lizardo Velazquez Americo
ING. CIVIL - CIP: 76084
SUPERVISOR DE OBRAS

Luis Huarcaya Quispe
ING. CIVIL - CIP 143141
RESIDENTE DE OBRA

Jr. José Olaya 151 - 153 Plaza Mayor de la Pacificación
Kimbiri - La Convención - Cusco / BUC 20178199251

kimbiRI



MUNICIPALIDAD DISTRITAL DE KIMBIRI LA CONVENCIÓN - CUSCO

Creado por Ley N° 25209/04-05-90



01.02.01.08.01 SUMINISTRO E INSTALACIÓN, EVACUACIÓN DE AGUA LLUVIA DE COBERTURA METALICA 06 BAJANTES (und)

Descripción

Suministro e Instalación, Evacuación de agua lluvia de cobertura metálica, con Tubo. PVC SAP de 4", Codo PVC SAL 4"x45°, Abrazadera de F°G° de 4" y Tornillos autoperforantes N° 10x1" según los detalles del plano.

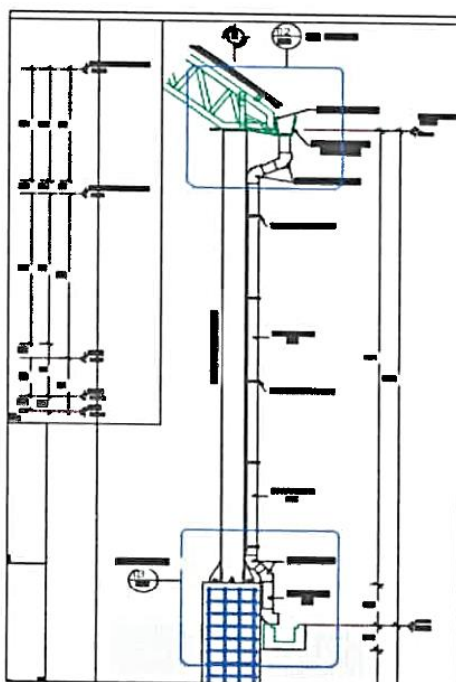

MUNICIPALIDAD DISTRITAL DE KIMBIRI
LA CONVENCIÓN - CUSCO
Lizette Valdivia
ING. CIVIL - CIP. 76084
SUPERVISOR DE OBRA

MUNICIPALIDAD DISTRITAL DE KIMBIRI
LA CONVENCIÓN - CUSCO
Luis Huarcaya Quispe
ING. CIVIL - CIP. 133141
REGENTE DE OBRA

Abrazadera DE F°G° DE 4"
Codo de PVC SAP 90°x4"
Codo de PVC SAP 45°x4"
Pegamento para PVC Agua
Tub. PVC SAP de 4"
Tornillo Autoperforante Hexagonal con Arandela N°10x1"



MUNICIPALIDAD DISTRITAL DE KIMBIRI LA CONVENCIÓN - CUSCO

Creado por Ley N° 25209/04-05-90



Medición

La unidad de medición será en (UND). las medidas para la ejecución indican en los planos adjunto

01.02.01.09 PINTURA

01.02.01.09.01 PINTURA ANTICORROSIVA EN ESTRUCTURAS METALICAS (glb)

Descripción:

Las superficies de carpintería metálica deberán ser terminadas con la aplicación de pintura anticorrosiva de conformidad con las instrucciones complementarias que el Supervisor de Obra pudiera dar.

Se refiere a la puesta de pintura anticorrosiva sin cromato sobre la superficie de los perfiles de la estructura metálica después de su instalación en el lugar final, para evitar que se deteriore por el ataque del agua.

Los materiales a utilizar serán pinturas anticorrosivas sin cromato, thinner. Herramientas manuales, compresor de aire para pintura.

Materiales, herramientas y equipo

El Contratista realizará los trabajos descritos empleando los materiales, herramientas y/o equipos convenientes, debiendo estos contar con la aprobación previa del Supervisor de Obra. Todos los materiales a emplearse serán de primera calidad y responderán a las características de fábrica.

Los materiales a utilizar serán:

- Pintura anticorrosiva al óleo o similar para metálica.

Pintura Anticorrosiva
Thinner
Detergente de 500g

Procedimiento para la ejecución

Todas las superficies que deban pintarse inicialmente se prepararán realizando la limpieza correspondiente de las mismas con cepillo.

MUNICIPALIDAD DISTRITAL DE KIMBIRI
LA CONVENCIÓN - CUSCO
Lizbeth Viquez Antiterico
ING. CIVIL - CIP: 76084
SUPERVISOR DE OBRA

MUNICIPALIDAD DISTRITAL DE KIMBIRI
LA CONVENCIÓN - CUSCO
Luis Huarcaya Quispe
ING. CIVIL - CIP 143141
RESIDENTE DE OBRA



MUNICIPALIDAD DISTRITAL DE KIMBIRI LA CONVENCIÓN - CUSCO

Creado por Ley N° 25209/04-05-90



Para aplicar la pintura en superficies metálica, se limpiará la superficie con cepillo de cerda dura de forma de asegurar una buena adherencia, eliminando manchas grasosas con disolvente, lijando luego en seco con lija de grano fino. Posteriormente se aplicará la pintura con brocha en las manos que garanticen un buen acabado.

Unidad de medición:

El trabajo de pintura se medirá global (gbl) de superficie.

5.4 CARACTERISTICAS

El servicio a entregar deberá ser estrictamente de acuerdo a lo especificado en la ficha técnica adjunto y las cantidades de acuerdo a los siguientes cuadros:

5.5 CONDICIONES

EL servicio a contratar deberá ser de calidad y usar materiales de buena marca que garanticen la durabilidad, nuevos (sin uso), y no deben de tener fallas e imperfecciones, es decir, que dichos bienes del servicio NO hayan sido utilizados por usuarios finales anteriormente y deberán estar en buen estado de conservación. Así mismo, el servicio ofertado deberá ser de acuerdo a la ficha técnica adjunto.

El contratista deberá comprometerse a realizar el servicio, culminado el trabajo debe entregar en perfecto estado, sin roturas y/o derrames, en caso de presentarse alguno de los anteriores mencionados el proveedor deberá realizar el cambio de los mismos en un plazo de 48 horas.

5.6.- CARACTERÍSTICAS GENERALES DEL BIEN:

Denominación del bien: ESTRUCTURA METALICA

Denominación técnica: ESTRUCTURA METALICA

Unidad de medida: UND, M2

Perfiles de acero estructural laminados en caliente, en forma de "L" de lados iguales, que forman un ángulo de 90°. De buena soldabilidad.

Estructuras metálicas livianas y de gran resistencia, construcción de grandes naves industriales de todo tipo, fabricación de torres de alta tensión.

Los Perfiles tienen que ser de cualquier de estas denominaciones:

NORMAS TÉCNICAS:

ASTM A36 / A36M

Tolerancias Dimensionales ASTM A6/A6M.

5.7.- CARACTERÍSTICAS ESPECÍFICAS DEL BIEN:

PERFILES / ANGULOS LAC A36

Norma ASTM A36 / A36M

Límite de fluencia mínima fy: 2,520 kg/cm2

Resistencia a la tracción r: 4,080-5620 kg/cm2

NORMA DISEÑO ESTRUCTURAL:

MUNICIPALIDAD DISTRITAL DE KIMBIRI
LA CONVENCIÓN - CUSCO
Lizette VINTAGE
INC. CIVIL - CP: 76084
SUPERVISOR DE OBRA

MUNICIPALIDAD DISTRITAL DE KIMBIRI
LA CONVENCIÓN - CUSCO
Luis Huarcaya Quispe
INC. CIVIL - CP 143141
RESIDENTE DE OBRA



MUNICIPALIDAD DISTRITAL DE KIMBIRI LA CONVENCIÓN - CUSCO

Creado por Ley N° 25209/04-05-90



Código de diseño: AISC 360-10

Categoría de diseño sísmico: D

PLANCHAS LAC

Normas ASTM A36

Límite de fluencia f_y : 2,550 kg/cm²

Resistencia a la tracción R : 4,080 kg/cm²

PLANCHA DE ANCLAJE

Acero A50

Límite de fluencia f_y : 3,500 kg/cm²

Resistencia a la tracción R : 4,569.95 kg/cm²

CONTRAFLECHA

La contra flecha recomendada en el arco parabólico principal durante el proceso constructivo es 3.00 cm.

5.8 - ACTIVIDADES QUE DEBE REALIZAR

El postor adjudicado adquirirá los materiales requeridos e instalará las estructuras de acuerdo a las características consideradas en los planos, el área usuaria verificará la calidad de los mismos de modo que cumplan con lo necesario para la ejecución integral del objetivo y meta del proyecto tal como se detalla en los planos y especificaciones.

Los trabajos de armado podrán ser en taller o en las instalaciones a intervenir, así como el montaje de estructuras metálicas deberá ser realizado en pie de obra y bajo la supervisión del área usuaria.

5.9. MATERIALES

Todos los materiales requeridos según diseño serán puestos por el contratista y serán de marcas reconocidos con las siguientes características de calidad estructural, conforme a las normas de ASTM A1011 "Standard Specification for Steel, Sheet and Strip, Hot-Rolled, Carbon, Structural, High-Strength Low-Alloy, High-Strength Low-Alloy with Improved Formability, and Ultra-High Strength", ISO 65-81 "Carbon steel tubes suitable for screwing in accordance with ISO 7/1", ASTM A500 "Standard Specification for Electric-Resistance-Welded Carbon and Alloy Steel Mechanical Tubing"

Las propiedades mecánicas mínimas de estos aceros se indican a continuación.

Propiedad	A36	A500
- Esfuerzo de Fluencia (kg/mm ²)	25	25
- Resistencia en tensión	41-56	37
- Alargamiento de rotura (%)	23%	17-22%

todo los materiales que ingresen deberán ser debidamente certificados con las especificaciones técnicas que se indican.

5.10. PERNOS AUTOPERFORANTES

MUNICIPALIDAD DISTRITAL DE KIMBIRI
LA CONVENCIÓN - CUSCO
Lizbeth Valdez
ING. CIVIL - CIP: 76084
SUPERVISOR DE OBRA

MUNICIPALIDAD DISTRITAL DE KIMBIRI
LA CONVENCIÓN - CUSCO
Luis Huarceya Quispe
ING. CIVIL - CIP 143141
RESIDENTE DE OBRA



MUNICIPALIDAD DISTRITAL DE KIMBIRI LA CONVENCIÓN - CUSCO

Creado por Ley N° 25209/04-05-90



Todos los pernos serán de cabeza y tuerca hexagonal, y sus propiedades se ajustarán a lo indicado en las Norma ASTM A325 para el caso de pernos de alta resistencia, y a lo indicado en la Norma ASTM A307 para el caso de pernos corrientes de baja resistencia.

Las características y dimensiones de tuercas estarán de acuerdo a lo indicado en la Norma ASTM A-563.

5.11. INSTALACIÓN DE LOS PERNOS DE LA ESTRUCTURA

Los pernos estarán provistos de tuerca y arandela plana. En aquellas conexiones donde las superficies exteriores de los elementos conectados no son perpendiculares al eje del perno, deberán usarse arandelas biseladas.

Las partes roscadas del perno no deben estar incluida en el plano de corte de los elementos que conectan. Las llaves de tuercas utilizadas para la instalación de los pernos deben ser de las dimensiones precisas para no producir daños en la cabeza o la tuerca de los pernos.

5.12. CONTROL Y PRUEBAS

El Contratista deberá proporcionar todas las facilidades que requiera la residencia y la Supervisión para efectuar el control de calidad de los materiales en el taller, garantizando su libre acceso a todas las áreas donde se estén efectuando los trabajos de fabricación.

El residente y Supervisor está facultado para rechazar los trabajos que no se adecuen a los procedimientos indicados en estas especificaciones o en las normas a las que aquí se hace referencia.

5.13. SOLDADURA

La soldadura será de arco eléctrico y/o alambre tubular. El material de los electrodos será del tipo E70 con una resistencia mínima a la tensión (Fu) de 4,200 kg/cm² y 5,100 kg/cm² respectivamente. El material de soldadura deberá cumplir con los requerimientos prescritos en las Normas AWS A5.1 ó AWS A5.17 de la American Welding Society, dependiendo de si la soldadura se efectúa por el método de arco metálico protegido, respectivamente.

Electrodos de características especiales:

– Arco concentrado y estable para el pase de raíz

– Produzca poca escoria

– Todo Material de Aporte, se debe tener el criterio básico de selección en tuberías de acero: $R \text{ UNION SOLDADA} \geq R \text{ METAL BASE}$

R: Resistencia a la Tracción

MUNICIPALIDAD DISTRITAL DE KIMBIRI
LA CONVENCIÓN - CUSCO
Lizarte Valdez Américo
ING. CIVIL - CIP: 76094
SUPERVISOR DE OBRA

MUNICIPALIDAD DISTRITAL DE KIMBIRI
LA CONVENCIÓN - CUSCO
Luis Huaracaya Quispe
ING. CIVIL - CIP 143141
RESIDENTE DE OBRA



MUNICIPALIDAD DISTRITAL DE KIMBIRI LA CONVENCIÓN - CUSCO

Creado por Ley N° 25209/04-05-90



Creado por Ley N° 25209/04-05-90

REQUERIMIENTOS DE PROPIEDADES MECANICAS DE LOS MATERIALES DE APORTE PARA GRADO DE TENSION NORMAL				
REQUERIMIENTOS DE TRACCION				
RESISTENCIA A LA TRACCION	41	51	kg / mm ²	
	400	500	MPa (N / mm ²)	
LIMITE DE FLUENCIA	58	300	81 000 psi	
ELONGACION	31	kg / mm ²		
	305	MPa (N / mm ²)		
	44	100 psi		
	22,0 %			
REQUISITOS DE IMPACTO				
GRADOS	1	2	3	
TEMPERATURA DE PRUEBA				
°C	20	0	20	10
°F	68	32	4	14
ENERGIA ABSORVIDA (Manual y Semiautomática)				
kg m	4,8	4,8	4,8	6,2
J	47	47	47	61
Lb pie	35	35	35	45
ENERGIA ABSORVIDA (Automática)				
kg m	3,5	3,5	3,5	4,5
J	34	34	34	44
Lb pie	25	25	25	33

El procedimiento y secuencia de soldadura se ajustará a lo indicado en las secciones 4 y 5 de la última edición del Manual de Soldadura de la American Welding Society – AWS.

La soldadura se efectuará por el proceso de arco eléctrico. Los electrodos serán del tipo E70. El tipo de electrodo usado es el indicado en los planos del proyecto, y en todos los casos deberá ser metalúrgicamente compatible con el acero que se va a soldar.

Las superficies que servirán de apoyo a la soldadura deberán estar libres de rebabas y otras imperfecciones, la limpieza de los miembros a unirse deben estar limpios interior y exteriormente, se debe sacar pintura, óxido, grasas, tierra en una distancia mínima de 1 pulgada desde el final del chaflán.

Para el caso de soldaduras de filete, la separación entre las partes a soldarse será la mínima posible y en ningún caso excederá de 3/16" (4.8 mm). Para aberturas de 1/16" (1.6 mm) ó mayores, el tamaño del cordón será incrementado en el mismo monto.

Las juntas que van a soldarse a tope deberán tener sus bordes mutuamente escuadrados. No se permiten descuadres mayores de 1/32" (0.8 mm) por cada pie (304.8 mm) de junta.

El proceso y secuencia de ensamblaje y unión de las partes deberá ser tal que evite distorsiones y minimice esfuerzos de acortamiento. Cuando sea imposible evitar esfuerzos residuales altos en las soldaduras de cierre de una estructura con uniones rígidas, las soldaduras de cierre se harán en los elementos a compresión.

Toda soldadura a bisel de penetración total será hecha manualmente excepto cuando se ejecute con la ayuda de material de apoyo o se suelde en posición

MUNICIPALIDAD DISTRITAL DE KIMBIRI
LA CONVENCIÓN - CUSCO
Luis Huaracaya Quijspe
ING. CIVIL - CIP: 75084
SUPERVISOR DE OBRA

MUNICIPALIDAD DISTRITAL DE KIMBIRI
LA CONVENCIÓN - CUSCO
Luis Huaracaya Quijspe
ING. CIVIL - CIP: 14314
RESIDENTE DE OBRA



MUNICIPALIDAD DISTRITAL DE KIMBIRI LA CONVENCIÓN - CUSCO

Creado por Ley N° 25209/04-05-90



horizontal de ambos lados en material de bordes a escuadra de espesor no mayor que 5/16 de pulgada con abertura en la raíz no menor que la mitad del espesor de la menor de las partes soldadas. Las uniones soldadas a bisel deberán terminar en los extremos de manera tal que se asegure su solidez. Las soldaduras expuestas serán alisadas esmerilándolas excepto indicación contraria de la Supervisión.

Todas las uniones requeridas para la fabricación de vigas y viguetas serán de penetración total. El proceso de fabricación y montaje deberá minimizar la cantidad de uniones soldadas en sitio.

5.14. SOLDADURA EN OBRA

El procedimiento de ejecución de las soldaduras de campo debe ser tal, que se minimicen las deformaciones y distorsiones del elemento que se está soldando. El tamaño de las soldaduras debe ser regular, su apariencia limpia y debe estar libre de grietas, porosidades o exhibir inadecuada penetración o fusión incompleta. Una vez ejecutada la soldadura, deberán eliminarse las partículas sueltas, escoria u óxido procediéndose a la aplicación de una mano de pintura anticorrosivo.

Antes de proceder a soldar, se removerá con cepillo de alambre, toda capa de pintura en las superficies para soldar y adyacentes, se limpiará cuidadosamente toda el área inmediatamente antes de soldar. Terminada la operación de soldadura, se limpiará el área y se pintará de acuerdo al procedimiento indicado en el acápite de pintura.

5.15. CONTROL DE PRUEBAS

La residencia y Supervisión verificará la calidad de la soldadura, mediante las siguientes inspecciones:

Visual. - La soldadura tendrá dimensiones y espesores regulares y constantes, los filetes tendrán convexidad entre 1/16" y 1/8" sin fisuras, se comprobará la regularidad de la penetración.

La no-coincidencia de las planchas o tubos que se suelden a tope, y el desalineamiento de soldaduras longitudinales de tubos no podrán superar en más de 1/20 el espesor de la plancha que se suelda.

5.16. CONTROL DE SOLDADURA

Se efectuará antes de realizar el cordón de acabado por el lado posterior de la soldadura en "V" para verificar la ausencia de discontinuidad no aceptable (100%). Igualmente se verificará la superficie de la soldadura de acabado (fase final) por el lado de mayor aporte de soldadura (alcance 100%) y se realizará con líquidos penetrantes.

5.17. PINTURA

Las estructuras metálicas serán protegidas con pintura Epoxica que constara de lo siguiente:

- ✓ Base, dos manos de pintura ZINCROMATO a base de polvo de ZINC de tres componentes (RESINA, POLVO DE ZINC Y DISOLVENTE)
- ✓ Acabado, dos manos de pintura Epoxica a base de dos componentes de acuerdo a instrucciones del fabricante de pintura.

MUNICIPALIDAD DISTRITAL DE KIMBIRI
LA CONVENCIÓN - CUSCO

Lizette Valdez Américo
ING. CIVIL - CIP: 76094
SUPERVISOR DE OBRA

MUNICIPALIDAD DISTRITAL DE KIMBIRI
LA CONVENCIÓN - CUSCO

Luis Huaracaya Quispe
ING. CIVIL - CIP 143141
RESIDENTE DE OBRA



MUNICIPALIDAD DISTRITAL DE KIMBIRI LA CONVENCIÓN - CUSCO

Creado por Ley N° 25209/04-05-90



✓ El espesor de la película seca será de 90 micrones.

5.18. PROTECCIÓN DE LAS ESTRUCTURAS

Para la protección de todas las estructuras de acero se utilizará un sistema de pintado con pintura Epoxica de 90 micrones de espesor de película seca. La preparación de la superficie se hará con abrasivos, a metal blanco y con un perfil medio de rugosidad de 50 micrones, o similar.

Preparación de la superficie:

El método de limpieza será mecánico, del tipo con abrasivos, llegando al grado de metal blanco (SP5) y un perfil medio de rugosidad de 50 micrones.

Pintura acabada: EPOXICA aplicación con pistola de aire comprimido, 2 capas de 90 micrones de espesor de película seca cada una.

5.19. CONSIDERACIONES GENERALES

El Contratista deberá efectuar el montaje, preservando el orden, la limpieza, contando con las instalaciones provisionales requeridas para este fin (caseta, almacén cerrado y abierto, servicios, etc.), con los equipos adecuados para efectuar las maniobras y que aseguren la ejecución del montaje en concordancia con la buena práctica de la Ingeniería.

El Contratista deberá designar un Ingeniero Responsable del Montaje, además del personal de mando medio y laboral, debidamente calificado y con experiencia para la ejecución de este tipo de trabajos.

Previamente los materiales habilitados, deberán haber sido transportados adecuadamente y cuidando de no deformar ni deteriorar las Estructuras de acero fabricadas y habilitadas.

Los materiales metálicos, equipos y herramientas deberán ser almacenados y cuidados en forma ordenada y que permitan su identificación oportuna.

El Contratista deberá respetar lo detallado en los Planos de Montaje previamente aprobados.

La secuencia y cronograma de montaje, será coordinado con la ejecución de las obras civiles, y guardando los requerimientos establecidos por el Propietario, que permitan un adecuado traslape de actividades y contribuyan a que los equipos del proceso industrial puedan ser instalados y montados sin interferencia con el montaje de la estructura metálica.

5.20. TOLERANCIA DE MONTAJE

Los elementos verticales de la estructura (columnas), se consideran aplomados si la desviación de su eje de trabajo respecto a la línea de plomo no excede 1:500.

El nivel de elementos conectados a columnas es considerado aceptable si la distancia desde el punto de trabajo del elemento al empalme más alto de la columna no es mayor que 3/16" (4.5 mm) ni menos que 5/16 (8.0 mm) que la distancia especificada en los planos.

MUNICIPALIDAD DISTRITAL DE KIMBIRI
LA CONVENCIÓN - CUSCO
Luzmila Vázquez Alfaro
ING. CIVIL - CIP: 71064
SUPERVISOR DE OBRA

MUNICIPALIDAD DISTRITAL DE KIMBIRI
LA CONVENCIÓN - CUSCO
Luis Huaracaya Quispe
ING. CIVIL - CIP 14341
RESIDENTE DE OBRA



MUNICIPALIDAD DISTRITAL DE KIMBIRI LA CONVENCIÓN - CUSCO

Creado por Ley N° 25209/04-05-90



Cualquier elemento se considerará aplomado, nivelado y alineado si la variación angular de su eje de trabajo respecto al alineamiento indicado en los planos no excede 1:500.

5.21. PINTURA DE RESANE

Una vez que el montaje ha sido concluido, en las zonas que fuese necesario, se resanarán las superficies de pintura dañadas, cumpliendo con todo lo especificado en protección para estructuras de acero. Previamente se eliminarán el polvo, la suciedad o cualquier materia extraña que se haya acumulado durante el período de montaje como resultado de los trabajos y la exposición a la intemperie.

5.22. RECEPCIÓN DE MATERIALES

Antes del montaje, se debe revisar cada uno de los embarques de materiales que llegan a la obra. Si se detecta que algunos de los materiales que arriban a obra se encuentran dañados, se informará de inmediato a la Supervisión, quien debe decidir si es posible rehabilitarlos en el sitio o deben ser devueltos para su reposición.

Debe proveerse arriostamientos temporales cuando sea necesario para resistir las cargas impuestas por las operaciones de transporte y montaje.

5.23. INSPECCIÓN AL MATERIAL DE ACERO

A la recepción del servicio, el residente y el supervisor solicitarán una prueba de líquidos penetrantes. El objetivo de dicha prueba es detectar aleatoriamente posibles fallas de laminación, que se agraven con las actividades de oxicortes y soldaduras, y terminen comprometiendo la calidad de las juntas soldadas.

Se informará al contratista de los resultados de la inspección realizada, quien podrá exigir la reposición del material defectuoso si lo hubiera.

5.24. SEGURIDAD, LIMPIEZA, ORDEN, HIGIENE Y MEDIO AMBIENTE

Es obligación del Contratista de las estructuras metálicas efectuar los trabajos preservando la debida seguridad a las personas, equipos, bienes propios y de terceros y la propiedad pública, así como manteniendo adecuada limpieza y orden en la ejecución de los mismos, especialmente durante el desarrollo de los trabajos en el sitio de la obra.

Durante la ejecución de los trabajos en obra, todo el personal del contratista de las estructuras metálicas deberá contar con los implementos de seguridad requeridos para este tipo de trabajos, sin limitación alguna, como por ejemplo cascos, botas con punta de acero, caretas de soldar, anteojos para esmerilar, cinturones de seguridad (arneses), cabos, etc.

Igualmente, todas sus herramientas, implementos y equipos deben ser seguros y perfectamente adecuados para estos trabajos, particularmente los andamios, escaleras, pasarelas, equipos de oxicorte, etc. Particular para atención merecen los equipos y materiales que puedan derivar en situaciones de incendio o explosión, como, por ejemplo: combustible y lubricantes, oxígeno, acetileno, acetogen y similares, siendo obligación prioritaria preservarlos y guardarlos correctamente.

MUNICIPALIDAD DISTRITAL DE KIMBIRI
LA CONVENCIÓN - CUSCO
Lizbeth Valdez
ING. CIVIL - CIP: 76384
SUPERVISOR DE OBRA

MUNICIPALIDAD DISTRITAL DE KIMBIRI
LA CONVENCIÓN - CUSCO
Luis Huaracaya
ING. CIVIL - CIP: 143141
RESIDENTE DE OBRA



MUNICIPALIDAD DISTRITAL DE KIMBIRI LA CONVENCION - CUSCO

Creado por Ley N° 25209/04-05-90



Es obligación del contratista de las estructuras metálicas efectuar diariamente la limpieza del área de trabajo a su cargo y mantener los materiales, equipos, implementos, herramientas, etc., en perfecto orden. Periódicamente deberá eliminar los desechos, basura, retazos y desperdicios que hubiera, para lo cual previamente los debe haber acomodado en un lugar preestablecido.

Los responsables del proyecto, el Residente y el Supervisor tomarán la debida nota de lo dispuesto en el presente numeral, dictando las medidas de control y correctivas que fueran necesarias.

5.25. SUMINISTRO E INSTALACIÓN DE VIGA ESTRUCTURAL EN ARCO PARABOLICO: DESCRIPCIÓN

Comprende el suministro, confección de las estructuras metálicas para techo, consistente en vigas principales de arcos parabólicos metálicos, dispuestos longitudinalmente y anclados mediante anclajes fijos a las estructuras de concreto armado, constituida por columnas rectangulares de 250X200MM.

5.26. COBERTURA CON CALAMINON TR-4 DE MATERIAL ALUZINC AZ -150, ASTM-A792 DE e=0.40MM

DESCRIPCIÓN

Se techará toda la estructura con calaminon de material aluzinc-150 pintado al horno de color rojo, con espesor de 0.40mm, que será asegurado a la estructura consistente en correas y que serán aseguradas mediante tornillos auto perforantes metálicos para metal N°10, ubicadas en los costados de las lomas de las planchas, como lo indica en los planos.

PROCESO CONSTRUCTIVO

Se ubicará la cobertura de calaminón de material aluzinc AZ – 150, e=0.40mm, Para ello se deberá tener en cuenta que las correas deberán estar perfectamente alineadas y espaciadas de acuerdo a los planos, de los canales tanto de los laterales y los aleros de los costados.

6.0. PLANOS : Adjunto planos

7.0. SISTEMA DE CONTRATACION

El sistema de contratación para la siguiente adquisición será a suma alzada.

8.0. PLAZO DE ENTREGA

El servicio del presente requerimiento se entregará en el plazo de **treinta (30) días calendarios**, contabilizados a partir del día siguiente de suscrito el contrato.

9.0. LUGAR DE ENTREGA

El proveedor deberá realizar el servicio dentro del plazo previsto en el almacén del Proyecto: **CREACIÓN DEL SERVICIO DE PRÁCTICA DEPORTIVA Y RECREATIVA EN EL ESPACIO DEPORTIVO DE LA COMUNIDAD DE VISTA ALEGRE ALTA DEL CERCADO DE KIMBIRI DEL DISTRITO DE KIMBIRI PROVINCIA LA CONVENCION DEPARTAMENTO**

MUNICIPALIDAD DISTRITAL DE KIMBIRI
LA CONVENCION - CUSCO
Lizette Vazquez Arrieta
ING. CIVIL : CIP: 76384
SUPERVISOR DE OBRA

MUNICIPALIDAD DISTRITAL DE KIMBIRI
LA CONVENCION - CUSCO
Luis Huaracaya Quispe
ING. CIVIL : CIP: 143141
RESIDENTE DE OBRA



MUNICIPALIDAD DISTRITAL DE KIMBIRI LA CONVENCION - CUSCO

Creado por Ley N° 25209/04-05-90



DE CUSCO, en horario de oficina (08:00 horas a 16.00 horas) de lunes a viernes, el almacén se encuentra ubicado en:

- DEPARTAMENTO : CUSCO
- PROVINCIA : LA CONVENCION
- DISTRITO : KIMBIRI
- LUGAR : VISTA ALEGRE ALTA.

10.0. FORMA DE PAGO

El pago del servicio de fabricación e instalación de estructuras metálicas a todo costo se efectuará en dos partes:

N°	DESCRIPCIÓN	PLAZO	PAGO
1	Entrega de materiales en obra.	A los 10 días, contabilizados a partir de la suscripción del contrato	El 30% del contrato.
2	Una vez Culminado al 100%, de los trabajos de montaje e instalación de las estructuras metálicas.	A los 30 días, contabilizados a partir de la suscripción del contrato	El 70% del monto total restante del contrato.

La recepción del servicio se realizará en obra tal como indica el numeral 8.

La conformidad será emitida por el Residente de Obra y con V° B° del Supervisor de Obra. En la conformidad deberá precisarse, además del cumplimiento de la adquisición, las penalidades que correspondan por omisión, retraso o incumplimiento de las Especificaciones Técnicas. Se otorgará mediante un informe, Adjuntando los documentos siguientes:

- ✓ Guía de remisión visada por el área usuaria, dando la conformidad del bien recepcionado.
- ✓ Pedido de Comprobante de Salida.
- ✓ Comprobante de Pago (Factura y/o Boleta de venta).

MUNICIPALIDAD DISTRITAL DE KIMBIRI
LA CONVENCION - CUSCO
Lizandro Valdez Amador
ING. CIVIL - CIP: 76084
SUPERVISOR DE OBRA

11.0. RECEPCIÓN Y CONFORMIDAD

La recepción del servicio se realizará en obra tal como indica el numeral 8.

La conformidad será emitida por el Residente de Obra y con V° B° del Supervisor de Obra. En la conformidad deberá precisarse, además del cumplimiento de la adquisición, las penalidades que correspondan por omisión, retraso o incumplimiento de las Especificaciones Técnicas. Se otorgará mediante un informe, Adjuntando los documentos siguientes:

- ✓ Guía de remisión visada por el área usuaria, dando la conformidad del bien recepcionado.
- ✓ Pedido de Comprobante de Salida.
- ✓ Comprobante de Pago (Factura y/o Boleta de venta).

MUNICIPALIDAD DISTRITAL DE KIMBIRI
LA CONVENCION - CUSCO
Luis Huaracaya Quispe
ING. CIVIL - CIP 143141
RESIDENTE DE OBRA

12.0. REQUISITOS DEL PROVEEDOR



MUNICIPALIDAD DISTRITAL DE KIMBIRI LA CONVENCIÓN - CUSCO

Creado por Ley N° 25209/04-05-90



- ✓ El proveedor deberá contar con el Registro Nacional de Proveedores del OSCE habilitado.
- ✓ El proveedor deberá contar RUC Activo y Habido.
- ✓ El proveedor deberá contar con Código Cuenta Interbancario CCI.

13.0. PENALIDADES

Si se incurre en retraso injustificado en la ejecución de la prestación objeto del contrato, LA ENTIDAD le aplicará en todos los casos, una penalidad por cada día calendario de atraso, hasta por un monto máximo equivalente al diez por ciento (10%) del monto contractual, en concordancia con el artículo 162 del Reglamento de la Ley de Contrataciones del Estado del monto contractual por cada día de atraso injustificado, de acuerdo con las siguientes formula:

$$\text{Penalidad Diaria} = \frac{0.10 \times \text{Monto}}{F \times \text{Plazo en días}}$$

Donde:

F = 0.25 para plazos mayores a sesenta días o;

F = 0.40 para plazos menores o iguales a sesenta días.

El retraso se justifica a través de la solicitud de ampliación de plazo debidamente aprobado. Adicionalmente, se considera justificado el retraso, y en consecuencia no se aplica penalidad, cuando EL PROVEEDOR acredite, de modo objetivamente sustentado, que el mayor tiempo transcurrido no le resulta imputable. En este último caso la calificación del retraso como justificado por parte de LA ENTIDAD no da lugar al pago de gastos generales ni costos directos de ningún tipo, conforme el numeral 162.5 del artículo 162 del Reglamento de la Ley de Contrataciones del Estado.

14.0. GARANTIA COMERCIAL

El periodo de garantía mínima comercial, por un plazo de uno (5) años, debidamente acreditada por el fabricante, el cual empieza a computar una vez que se realice la entrega del bien. El certificado debe garantizar la cobertura total:

- ✓ Defectos de fabricación.
- ✓ Fallas no atribuibles al normal uso del bien.

15.0. RESPONSABILIDAD POR VICIOS OCULTOS

La responsabilidad por vicios ocultos, tiene el mismo periodo de garantía comercial, en concordancia con lo establecido en el Acta de Conformidad Técnica del bien, contabilizado desde la de suscripción de la misma.

El plazo máximo de responsabilidad del contratista es de 05 años contado a partir de la conformidad otorgada por la entidad.

16.0. RESOLUCION CONTRACTUAL



MUNICIPALIDAD DISTRITAL DE KIMBIRI LA CONVENCIÓN - CUSCO

Creado por Ley N° 25209/04-05-90



Sin perjuicio a las acciones Civiles y/o Penales conforme lo dispone el artículo 1319° y 1321° del Código Civil (culpa inexcusable e indemnización de daños y perjuicios por inejecución imputable) el presente contrato podrá resolverse sin que para ello se requiera una Resolución Judicial, sino un simple Acto Administrativo del Gerente Municipal de la Municipalidad Distrital de Kimbiri por las siguientes causales:

- Incumplimiento parcial y/o total del contrato.
- Por incurrir en hechos dolosos que afectan el cumplimiento del contrato.
- Falta de disponibilidad presupuestal.
- Cuando desaparezca la necesidad del servicio.
- Por caso fortuito o fuerza mayor.
- Por actos de irresponsabilidad que ocasione daños y perjuicios a la Entidad o a Terceros

17.0. OBLIGACIONES ANTICORRUPCION.

El postor garantiza no haber ofrecido, negociado y realizado algún pago de manera directa o indirectamente de manera ilegal con relación al contrato. Así mismo el postor a conducirse en todo momento durante la ejecución del contrato con honestidad, probidad e integridad y no cometer actos ilegales y de corrupción, también deberá comunicar a las autoridades competentes si tuviera conocimiento de actos ilegales y de corrupción.

MUNICIPALIDAD DISTRITAL DE KIMBIRI
LA CONVENCIÓN - CUSCO
Lizalde Valdez Anterico
ING. CIVIL - CIP 70084
SUPERVISOR DE OBRA

18.0 CONDICIONES DE LOS CONSORCIOS:

De conformidad con el numeral 49.5 del artículo 49 del Reglamento, se incluye lo siguiente:

El número máximo de consorciados es de: dos (02).

El porcentaje mínimo de participación de cada consorciado es de: 40%.

El porcentaje mínimo de participación en la ejecución del contrato, para el integrante del consorcio que acredite mayor experiencia, es de: 80%.

MUNICIPALIDAD DISTRITAL DE KIMBIRI
LA CONVENCIÓN - CUSCO
Luis Huarcaya Quispe
ING. CIVIL - CIP 143141
RESIDENTE DE OBRA

19.0 REQUISITOS DE CALIFICACIÓN:

B	CAPACIDAD TÉCNICA Y PROFESIONAL
B.1	EQUIPAMIENTO ESTRATÉGICO
	<u>Requisitos:</u> <ul style="list-style-type: none">➤ 04 MAQUINAS DE SOLDAR CAPACIDAD \geq 300AMP➤ 01 ROLADORA DE TUBOS Y PERFILES➤ 01 GENERADOR ELECTRICO DE 80KW.➤ 01 CAMION DE 03 TON.➤ 01 CARRO DE CORTE POR PLASMA CG1 – 30K➤ 02 TALADRO PERCUTOR➤ 01 MEDIDOR DE RUGOSIDAD DIGITAL➤ 01 TERMOHIGROMETRO DIGITAL➤ 01 CAMIONETA 4X4



MUNICIPALIDAD DISTRITAL DE KIMBIRI
LA CONVENCIÓN - CUSCO

Creado por Ley N° 25209/04-05-90



	<ul style="list-style-type: none">➤ 01 NIVEL AUTOMATICO CON CERTIFICADO DE CALIBRACION➤ 01 NIVEL DE INGENIERO➤ 01 CAMION DE CARGA CON BRAZO ARTICULADO CAPACIDAD ≥ 10 TON <p><u>Acreditación:</u></p> <p>Copia de documentos que sustenten la propiedad, la posesión, el compromiso de compra venta o alquiler u otro documento que acredite la disponibilidad del equipamiento estratégico requerido.</p> <p><u>Importante</u></p> <p>En el caso que el postor sea un consorcio los documentos de acreditación de este requisito pueden estar a nombre del consorcio o de uno de sus integrantes.</p>																		
B.2	INFRAESTRUCTURA ESTRATÉGICA																		
	<p><u>Requisitos:</u></p> <p>Contar con local y/o infraestructura clasificada como estratégica en el lugar de la ejecución del objeto de la convocatoria.</p> <p><u>Acreditación:</u></p> <p>Copia de documentos que sustenten la propiedad, la posesión, el compromiso de compra venta o alquiler u otro documento que acredite la disponibilidad de la infraestructura estratégica requerida.</p>																		
B.3	CALIFICACIONES DEL PERSONAL CLAVE																		
B.3.1	FORMACIÓN ACADÉMICA																		
	<p><u>Requisitos:</u></p> <table border="1"><thead><tr><th>Cant.</th><th>Cargo</th><th>Profesión</th></tr></thead><tbody><tr><td>01</td><td>Responsable de servicio.</td><td>Ing. Metalurgista titulado, colegiado, habilitado.</td></tr><tr><td>01</td><td>Especialista en Estructuras.</td><td>Ing. civil titulado, colegiado, habilitado.</td></tr><tr><td>01</td><td>Especialista en Instalaciones Eléctricas en Estructuras.</td><td>Ing. Mecánico electricista titulado, colegiado, habilitado.</td></tr><tr><td>01</td><td>Tecnico especialista en materiales.</td><td>Tecnico Mecánico De Construcciones Metálicas Titulado, Con Homologación 6g.</td></tr><tr><td>02</td><td>Tecnico Especialista En Soldadura.</td><td>técnico mecánico de mantenimiento Titulado, Con Homologación 6g.</td></tr></tbody></table> <p><u>Acreditación:</u></p> <p>El GRADO O TÍTULO PROFESIONAL REQUERIDO será verificado por el órgano encargado de las contrataciones o comité de selección, según corresponda, en el Registro Nacional de Grados Académicos y Títulos Profesionales en el portal web de la Superintendencia Nacional de Educación Superior Universitaria - SUNEDU a través del siguiente link:</p>	Cant.	Cargo	Profesión	01	Responsable de servicio.	Ing. Metalurgista titulado, colegiado, habilitado.	01	Especialista en Estructuras.	Ing. civil titulado, colegiado, habilitado.	01	Especialista en Instalaciones Eléctricas en Estructuras.	Ing. Mecánico electricista titulado, colegiado, habilitado.	01	Tecnico especialista en materiales.	Tecnico Mecánico De Construcciones Metálicas Titulado, Con Homologación 6g.	02	Tecnico Especialista En Soldadura.	técnico mecánico de mantenimiento Titulado, Con Homologación 6g.
Cant.	Cargo	Profesión																	
01	Responsable de servicio.	Ing. Metalurgista titulado, colegiado, habilitado.																	
01	Especialista en Estructuras.	Ing. civil titulado, colegiado, habilitado.																	
01	Especialista en Instalaciones Eléctricas en Estructuras.	Ing. Mecánico electricista titulado, colegiado, habilitado.																	
01	Tecnico especialista en materiales.	Tecnico Mecánico De Construcciones Metálicas Titulado, Con Homologación 6g.																	
02	Tecnico Especialista En Soldadura.	técnico mecánico de mantenimiento Titulado, Con Homologación 6g.																	

Luzette Velasco
ING. CIVIL - CIP: 76084
SUPERVISOR DE OBRA

Luis Huaraca Quispe
ING. CIVIL - CIP: 143141
RESIDENTE DE OBRA



MUNICIPALIDAD DISTRITAL DE KIMBIRI LA CONVENCIÓN - CUSCO

Creado por Ley N° 28209/04-05-90



<https://enlinea.sunedu.gob.pe/> o en el Registro Nacional de Certificados, Grados y Títulos a cargo del Ministerio de Educación a través del siguiente link : <http://www.titulosinstitutos.pe/>, según corresponda.

En caso GRADO O TÍTULO PROFESIONAL REQUERIDO no se encuentre inscrito en el referido registro, el postor debe presentar la copia del diploma respectivo a fin de acreditar la formación académica requerida.

B.3.2 CAPACITACIÓN

Requisitos:

Responsable de servicio

- cursos y/o capacitación: EN LIQUIDOS PENETRANTES NIVEL II (mínimo 120 horas).
- cursos y/o capacitación: EN INGENIERIA DE SOLDADURA (mínimo 120 horas).

Especialista en Estructuras

- cursos y/o capacitación: EN DISEÑO DE ESTRUCTURAS METALICAS Y DE CONSTRUCCION (mínimo 120 horas).

Especialista en Instalaciones Eléctricas en Estructuras

- cursos y/o capacitación: EN EJECUCION DE PROYECTOS DE INSTALACIONES ELECTRICAS Y ENERGETICAS (mínimo 120 horas).

Tecnico especialista en materiales

- cursos y/o capacitación: EN PROCESO GTAW 4G – TUBERIA ACERO AL CARBONO (mínimo 120 horas).

Técnicos especialistas En Soldadura

- cursos y/o capacitación: EN TRABAJOS DE ALTURA (mínimo 120 horas).

Acreditación:

Se acreditará con copia simple de CONSTANCIAS, CERTIFICADOS, U OTROS DOCUMENTOS.

Importante

Se podrá acreditar la capacitación mediante certificados de estudios de postgrado, considerando que cada crédito del curso que acredita la capacitación equivale a dieciséis horas lectivas, según la normativa de la materia.

B.4 EXPERIENCIA DEL PERSONAL CLAVE

Requisitos:

Cant.	Cargo	Experiencia
01	Responsable de servicio.	Con experiencia mínima de 04 años como supervisión en trabajos de soldadura y/o responsable de servicios en estructuras metálicas en general (computados desde la fecha de la colegiatura)
01	Especialista en Estructuras.	Con experiencia mínima de 02 años en trabajos de supervisión de soldadura y/o estructura metálica en general (computados desde la fecha de la colegiatura)
01	Especialista en Instalaciones Eléctricas en Estructuras.	Con Experiencia mínima de 02 años en trabajos de supervisión de instalaciones eléctricas en general (computados desde la fecha de la colegiatura)

MUNICIPALIDAD DISTRITAL DE KIMBIRI
LA CONVENCIÓN - CUSCO
Lizandro Sánchez Arce
ING. CIVIL - CIP: 76084
SUPERVISOR DE OBRA

MUNICIPALIDAD DISTRITAL DE KIMBIRI
LA CONVENCIÓN - CUSCO
Luis Huarcaya Quispe
ING. CIVIL - CIP: 43434
REGISTRO DE OBRA



MUNICIPALIDAD DISTRITAL DE KIMBIRI LA CONVENCIÓN - CUSCO

Creado por Ley N° 25209/04-05-90



01	Tecnico especialista en materiales.	Con Experiencia mínima de 02 años en experiencia como soldador en estructuras metálicas con homologación 6g.
02	Tecnico Especialista En Soldadura.	Con Experiencia mínima de 02 años en experiencia en trabajos de soldadura con homologación 6g.

De presentarse experiencia ejecutada paralelamente (traslape), para el cómputo del tiempo de dicha experiencia sólo se considerará una vez el periodo traslapado.

Acreditación:

La experiencia del personal clave se acreditará con cualquiera de los siguientes documentos: (i) copia simple de contratos y su respectiva conformidad o (ii) constancias o (iii) certificados o (iv) cualquier otra documentación que, de manera fehaciente demuestre la experiencia del personal propuesto.

Importante

- Los documentos que acreditan la experiencia deben incluir los nombres y apellidos del personal clave, el cargo desempeñado, el plazo de la prestación indicando el día, mes y año de inicio y culminación, el nombre de la Entidad u organización que emite el documento, la fecha de emisión y nombres y apellidos de quien suscribe el documento
- En caso los documentos para acreditar la experiencia establezcan el plazo de la experiencia adquirida por el personal clave en meses sin especificar los días se debe considerar el mes completo.
- Se considerará aquella experiencia que no tenga una antigüedad mayor a veinticinco (25) años anteriores a la fecha de la presentación de ofertas.
- Al calificar la experiencia del personal, se debe valorar de manera integral los documentos presentados por el postor para acreditar dicha experiencia. En tal sentido, aun cuando en los documentos presentados la denominación del cargo o puesto no coincida literalmente con aquella prevista en las bases, se deberá validar la experiencia si las actividades que realizó el personal corresponden con la función propia del cargo o puesto requerido en las bases.

C EXPERIENCIA DEL POSTOR EN LA ESPECIALIDAD

Requisitos:

El postor debe acreditar un monto facturado acumulado equivalente a **S/. 600,000.00 (SEISCIENTOS MIL CON 00/100 SOLES)**, por la contratación de servicios iguales o similares al objeto de la convocatoria, durante los ocho (8) años anteriores a la fecha de la presentación de ofertas que se computarán desde la fecha de la conformidad o emisión del comprobante de pago, según corresponda.

En el caso de postores que declaren en el Anexo N° 1 tener la condición de micro y pequeña empresa, se acredita una experiencia de **S/. 70,000.00 (SETENTA MIL CON 00/100 SOLES)**, por la venta de servicios iguales o similares al objeto de la convocatoria, durante los ocho (8) años anteriores a la fecha de la presentación de ofertas que se computarán desde la fecha de la conformidad o emisión del comprobante de pago, según corresponda. En el caso de consorcios, todos los integrantes deben contar con la condición de micro y pequeña empresa.

Se consideran servicios similares a los siguientes: **SUMINISTRO E INSTALACION DE**

MUNICIPALIDAD DISTRITAL DE KIMBIRI
LA CONVENCIÓN - CUSCO
Luis Huaracaya Quispe
ING. CIVIL - CIP 143141
RESIDENTE DE CUSCO



MUNICIPALIDAD DISTRITAL DE KIMBIRI LA CONVENCIÓN - CUSCO

Creado por Ley N° 25209/04-05-90



COBERTURA Y/O ESTRUCTURAS METÁLICAS EN GENERAL.

Acreditación:

La experiencia del postor en la especialidad se acreditará con copia simple de (i) contratos u órdenes de servicios, y su respectiva conformidad o constancia de prestación; o (ii) comprobantes de pago cuya cancelación se acredite documental y fehacientemente, con voucher de depósito, nota de abono, reporte de estado de cuenta, cualquier otro documento emitido por Entidad del sistema financiero que acredite el abono o mediante cancelación en el mismo comprobante de pago¹, correspondientes a un máximo de veinte (20) contrataciones.

En caso los postores presenten varios comprobantes de pago para acreditar una sola contratación, se debe acreditar que corresponden a dicha contratación; de lo contrario, se asumirá que los comprobantes acreditan contrataciones independientes, en cuyo caso solo se considerará, para la evaluación, las veinte (20) primeras contrataciones indicadas en el **Anexo N° 8** referido a la Experiencia del Postor en la Especialidad

En el caso de servicios de ejecución periódica o continuada, solo se considera como experiencia la parte del contrato que haya sido ejecutada durante los ocho (8) años anteriores a la fecha de presentación de ofertas, debiendo adjuntarse copia de las conformidades correspondientes a tal parte o los respectivos comprobantes de pago cancelados.

En los casos que se acredite experiencia adquirida en consorcio, debe presentarse la promesa de consorcio o el contrato de consorcio del cual se desprenda fehacientemente el porcentaje de las obligaciones que se asumió en el contrato presentado; de lo contrario, no se computará la experiencia proveniente de dicho contrato.

Asimismo, cuando se presenten contratos derivados de procesos de selección convocados antes del 20.09.2012, la calificación se ceñirá al método descrito en la Directiva "Participación de Proveedores en Consorcio en las Contrataciones del Estado", debiendo presumirse que el porcentaje de las obligaciones equivale al porcentaje de participación de la promesa de consorcio o del contrato de consorcio. En caso que en dichos documentos no se consigne porcentaje de participación se presumirá que las obligaciones se ejecutaron en partes iguales.

Si el titular de la experiencia no es el postor, consignar si dicha experiencia corresponde a matriz en caso que el postor sea sucursal, o fue transmitida por reorganización societaria, debiendo acompañar la documentación sustentatoria correspondiente.

Si el postor acredita experiencia de otra persona jurídica como consecuencia de una reorganización societaria, debe presentar adicionalmente el **Anexo N° 9**.

Cuando en los contratos, órdenes de servicios o comprobantes de pago el monto facturado

¹ Cabe precisar que, de acuerdo con la Resolución N° 0065-2018-TCE-S1 del Tribunal de Contrataciones del Estado:

"... el solo sello de cancelado en el comprobante, cuando ha sido colocado por el propio postor, no puede ser considerado como una acreditación que produzca fehacencia en relación a que se encuentra cancelado. Admitir ello equivaldría a considerar como válida la sola declaración del postor afirmando que el comprobante de pago ha sido cancelado"

(...)

"Situación diferente se suscita ante el sello colocado por el cliente del postor [sea utilizando el término "cancelado" o "pagado"] supuesto en el cual si se contaría con la declaración de un tercero que brinde certeza, ante la cual debiera reconocerse la validez de la experiencia".



MUNICIPALIDAD DISTRITAL DE KIMBIRI LA CONVENCIÓN - CUSCO

Creado por Ley N° 25209/04-05-90



se encuentre expresado en moneda extranjera, debe indicarse el tipo de cambio venta publicado por la Superintendencia de Banca, Seguros y AFP correspondiente a la fecha de suscripción del contrato, de emisión de la orden de servicios o de cancelación del comprobante de pago, según corresponda.

Sin perjuicio de lo anterior, los postores deben llenar y presentar el **Anexo N° 8** referido a la Experiencia del Postor en la Especialidad

Importante

- Al calificar la experiencia del postor, se debe valorar de manera integral los documentos presentados por el postor para acreditar dicha experiencia. En tal sentido, aun cuando en los documentos presentados la denominación del objeto contractual no coincida literalmente con el previsto en las bases, se deberá validar la experiencia si las actividades que ejecutó el postor corresponden a la experiencia requerida.
- En el caso de consorcios, solo se considera la experiencia de aquellos integrantes que se hayan comprometido, según la promesa de consorcio, a ejecutar el objeto materia de la convocatoria, conforme a la Directiva "Participación de Proveedores en Consorcio en las Contrataciones del Estado".

Importante

- Si como resultado de una consulta u observación corresponde precisarse o ajustarse el requerimiento, se solicita la autorización del área usuaria y se pone de conocimiento de tal hecho a la dependencia que aprobó el expediente de contratación, de conformidad con el numeral 72.3 del artículo 72 del Reglamento.
- El cumplimiento de los Términos de Referencia se realiza mediante la presentación de una declaración jurada. De ser el caso, adicionalmente la Entidad puede solicitar documentación que acredite el cumplimiento del algún componente de estos. Para dicho efecto, consignará de manera detallada los documentos que deben presentar los postores en el literal e) del numeral 2.2.1.1 de esta sección de las bases.
- Los requisitos de calificación determinan si los postores cuentan con las capacidades necesarias para ejecutar el contrato, lo que debe ser acreditado documentalmente, y no mediante declaración jurada.

MUNICIPALIDAD DISTRITAL DE KIMBIRI
LA CONVENCIÓN - CUSCO

Luis Huaracaya Quispe
ING. CIVIL - CIP 143141
RESIDENTE DE OBRA

MUNICIPALIDAD DISTRITAL DE KIMBIRI
LA CONVENCIÓN - CUSCO

Lizarte Valdez Américo
ING. CIVIL - CIP: 76084
SUPERVISOR DE OBRA



CAPÍTULO IV FACTORES DE EVALUACIÓN

La evaluación se realiza sobre la base de cien (100) puntos.

Para determinar la oferta con el mejor puntaje y el orden de prelación de las ofertas, se considera lo siguiente:

FACTOR DE EVALUACIÓN	PUNTAJE / METODOLOGÍA PARA SU ASIGNACIÓN
A. PRECIO	
<u>Evaluación:</u> Se evaluará considerando el precio ofertado por el postor. <u>Acreditación:</u> Se acreditará mediante el documento que contiene el precio de la oferta (Anexo N° 6).	La evaluación consistirá en otorgar el máximo puntaje a la oferta de precio más bajo y otorgar a las demás ofertas puntajes inversamente proporcionales a sus respectivos precios, según la siguiente fórmula: $P_i = \frac{O_m \times PMP}{O_i}$ i= Oferta P _i = Puntaje de la oferta a evaluar O _i =Precio i O _m = Precio de la oferta más baja PMP=Puntaje máximo del precio 60 puntos

OTROS FACTORES DE EVALUACIÓN	40 puntos
B. PLAZO DE PRESTACIÓN DEL SERVICIO¹⁴	
<u>Evaluación:</u> Se evaluará en función al plazo ofertado, el cual debe mejorar el plazo de ejecución establecido en los Términos de Referencia. <u>Acreditación:</u> Se acreditará mediante la presentación de declaración jurada de plazo de prestación del servicio. (Anexo N° 4)	hasta 25 días calendario: 30 puntos De 26 hasta 29 días calendario: 15 puntos
F. MEJORAS A LOS TÉRMINOS DE REFERENCIA	
<u>Evaluación:</u> a) Descripción de la metodología para ejecutar el servicio. El postor que desarrolle una metodología del trabajo, que le permitirá cumplir con las exigencias de los términos de referencia, de tal forma que evidencie: <ul style="list-style-type: none">✓ Los procedimientos de trabajo.✓ Los mecanismos de aseguramiento de calidad.✓ Sistemas de control de servicio prestado.✓ Riesgos advertidos que puedan afectar el desarrollo del servicio✓ Relación detallada de materiales e insumos requeridos, indicando las cantidades, unidad de medida, marca y	(Máximo 10 puntos) Mejora 1: Cumplimiento completo y a cabalidad de los mecanismos de mejoras para ejecutar el servicio 10 puntos. Mejora 2: Cumplimiento parcial y a cabalidad de los mecanismos de mejoras para ejecutar el servicio 0 puntos.

¹⁴ Este factor podrá ser consignado cuando del expediente de contratación se advierta que el plazo establecido para la prestación del servicio admite reducción, para lo cual deben establecerse rangos razonables para la asignación de puntaje, esto es que no suponga un riesgo de incumplimiento contractual y que represente una mejora al plazo establecido.



OTROS FACTORES DE EVALUACIÓN	40 puntos
<p>procedencia, para la ejecución del servicio.</p> <p><u>Acreditación:</u></p> <p>Se acreditará únicamente mediante la presentación de la descripción de la metodología, la programación de las actividades y mejora al plan de trabajo mediante un informe descriptivo de cada una de las mejoras.</p> <div>Importante<ul style="list-style-type: none">De conformidad con la Opinión N° 144-2016-OSCE/DTN, constituye una mejora, todo aquello que agregue un valor adicional al parámetro mínimo establecido en las especificaciones técnicas o términos de referencia, según corresponda, mejorando su calidad o las condiciones de su entrega o prestación, sin generar un costo adicional a la Entidad.En este factor se pueden incluir aspectos referidos a la sostenibilidad ambiental o social, tales como el compromiso de que durante la ejecución del contrato se verifiquen condiciones de igualdad de género o de inclusión laboral de personas con discapacidad; el uso de equipos energéticamente eficientes o con bajo nivel de ruido, radiaciones, vibraciones, emisiones, etcétera; la implementación de medidas de ecoeficiencia; el uso de insumos que tengan sustancias con menor impacto ambiental; la utilización de productos forestales de fuentes certificadas, orgánicos o reciclados, el manejo adecuado de residuos sólidos, entre otros.</div>	
PUNTAJE TOTAL	100 puntos¹⁵

Importante

Los factores de evaluación elaborados por el órgano encargado de las contrataciones o el comité de selección, según corresponda, son objetivos y guardan vinculación, razonabilidad y proporcionalidad con el objeto de la contratación. Asimismo, estos no pueden calificar con puntaje el cumplimiento de los Términos de Referencia ni los requisitos de calificación.

¹⁵ Es la suma de los puntajes de todos los factores de evaluación.



CAPÍTULO V PROFORMA DEL CONTRATO

Importante

Dependiendo del objeto del contrato, de resultar indispensable, puede incluirse cláusulas adicionales o la adecuación de las propuestas en el presente documento, las que en ningún caso pueden contemplar disposiciones contrarias a la normativa vigente ni a lo señalado en este capítulo.

Conste por el presente documento, la contratación del servicio de [CONSIGNAR LA DENOMINACIÓN DE LA CONVOCATORIA], que celebra de una parte [CONSIGNAR EL NOMBRE DE LA ENTIDAD], en adelante LA ENTIDAD, con RUC N° [.....], con domicilio legal en [.....], representada por [.....], identificado con DNI N° [.....], y de otra parte [.....], con RUC N° [.....], con domicilio legal en [.....], inscrita en la Ficha N° [.....] Asiento N° [.....] del Registro de Personas Jurídicas de la ciudad de [.....], debidamente representado por su Representante Legal, [.....], con DNI N° [.....], según poder inscrito en la Ficha N° [.....], Asiento N° [.....] del Registro de Personas Jurídicas de la ciudad de [.....], a quien en adelante se le denominará EL CONTRATISTA en los términos y condiciones siguientes:

CLÁUSULA PRIMERA: ANTECEDENTES

Con fecha [.....], el órgano encargado de las contrataciones o el comité de selección, según corresponda, adjudicó la buena pro de la **ADJUDICACIÓN SIMPLIFICADA N° [CONSIGNAR NOMENCLATURA DEL PROCEDIMIENTO DE SELECCIÓN]** para la contratación de [CONSIGNAR LA DENOMINACIÓN DE LA CONVOCATORIA], a [INDICAR NOMBRE DEL GANADOR DE LA BUENA PRO], cuyos detalles e importe constan en los documentos integrantes del presente contrato.

CLÁUSULA SEGUNDA: OBJETO

El presente contrato tiene por objeto [CONSIGNAR EL OBJETO DE LA CONTRATACIÓN].

CLÁUSULA TERCERA: MONTO CONTRACTUAL

El monto total del presente contrato asciende a [CONSIGNAR MONEDA Y MONTO], que incluye todos los impuestos de Ley.

Este monto comprende el costo del servicio, todos los tributos, seguros, transporte, inspecciones, pruebas y, de ser el caso, los costos laborales conforme a la legislación vigente, así como cualquier otro concepto que pueda tener incidencia sobre la ejecución del servicio materia del presente contrato.

CLÁUSULA CUARTA: DEL PAGO¹⁶

LA ENTIDAD se obliga a pagar la contraprestación a EL CONTRATISTA en [INDICAR MONEDA], en [INDICAR SI SE TRATA DE PAGO ÚNICO, PAGOS PARCIALES O PAGOS PERIÓDICOS], luego de la recepción formal y completa de la documentación correspondiente, según lo establecido en el artículo 171 del Reglamento de la Ley de Contrataciones del Estado.

Para tal efecto, el responsable de otorgar la conformidad de la prestación deberá hacerlo en un plazo que no excederá de los siete (7) días de producida la recepción, salvo que se requiera efectuar pruebas que permitan verificar el cumplimiento de la obligación, en cuyo caso la conformidad se emite en un plazo máximo de quince (15) días, bajo responsabilidad de dicho funcionario.

LA ENTIDAD debe efectuar el pago dentro de los diez (10) días calendario siguientes de otorgada la conformidad de los servicios, siempre que se verifiquen las condiciones establecidas en el contrato para ello, bajo responsabilidad del funcionario competente.

En caso de retraso en el pago por parte de LA ENTIDAD, salvo que se deba a caso fortuito o fuerza

¹⁶ En cada caso concreto, dependiendo de la naturaleza del contrato, podrá adicionarse la información que resulte pertinente a efectos de generar el pago.



mayor, EL CONTRATISTA tendrá derecho al pago de intereses legales conforme a lo establecido en el artículo 39 de la Ley de Contrataciones del Estado y en el artículo 171 de su Reglamento, los que se computan desde la oportunidad en que el pago debió efectuarse.

CLÁUSULA QUINTA: DEL PLAZO DE LA EJECUCIÓN DE LA PRESTACIÓN

El plazo de ejecución del presente contrato es de [.....], el mismo que se computa desde [CONSIGNAR SI ES DEL DÍA SIGUIENTE DEL PERFECCIONAMIENTO DEL CONTRATO, DESDE LA FECHA QUE SE ESTABLEZCA EN EL CONTRATO O DESDE LA FECHA EN QUE SE CUMPLAN LAS CONDICIONES PREVISTAS EN EL CONTRATO PARA EL INICIO DE LA EJECUCIÓN, DEBIENDO INDICAR LAS MISMAS EN ESTE ÚLTIMO CASO].

CLÁUSULA SEXTA: PARTES INTEGRANTES DEL CONTRATO

El presente contrato está conformado por las bases integradas, la oferta ganadora, así como los documentos derivados del procedimiento de selección que establezcan obligaciones para las partes.

CLÁUSULA SÉTIMA: GARANTÍAS

EL CONTRATISTA entregó al perfeccionamiento del contrato la respectiva garantía incondicional, solidaria, irrevocable, y de realización automática en el país al solo requerimiento, a favor de LA ENTIDAD, por los conceptos, montos y vigencias siguientes:

- De fiel cumplimiento del contrato: [CONSIGNAR EL MONTO], a través de la [INDICAR EL TIPO DE GARANTÍA PRESENTADA] N° [INDICAR NÚMERO DEL DOCUMENTO] emitida por [SEÑALAR EMPRESA QUE LA EMITE]. Monto que es equivalente al diez por ciento (10%) del monto del contrato original, la misma que debe mantenerse vigente hasta la conformidad de la recepción de la prestación.

Importante

Al amparo de lo dispuesto en el numeral 149.4 del artículo 149 del Reglamento de la Ley de Contrataciones del Estado, en el caso de contratos periódicos de prestación de servicios en general, si el postor ganador de la buena pro solicita la retención del diez por ciento (10%) del monto del contrato original como garantía de fiel cumplimiento de contrato, debe consignarse lo siguiente:

"De fiel cumplimiento del contrato: [CONSIGNAR EL MONTO], a través de la retención que debe efectuar LA ENTIDAD, durante la primera mitad del número total de pagos a realizarse, de forma prorrateada, con cargo a ser devuelto a la finalización del mismo."

En el caso que corresponda, consignar lo siguiente:

- Garantía fiel cumplimiento por prestaciones accesorias: [CONSIGNAR EL MONTO], a través de la [INDICAR EL TIPO DE GARANTÍA PRESENTADA] N° [INDICAR NÚMERO DEL DOCUMENTO] emitida por [SEÑALAR EMPRESA QUE LA EMITE], la misma que debe mantenerse vigente hasta el cumplimiento total de las obligaciones garantizadas.

Importante

Al amparo de lo dispuesto en el numeral 151.2 del artículo 151 del Reglamento de la Ley de Contrataciones del Estado, si el postor ganador de la buena pro solicita la retención del diez por ciento (10%) del monto del contrato de la prestación accesorio como garantía de fiel cumplimiento de prestaciones accesorias, debe consignarse lo siguiente:

"De fiel cumplimiento por prestaciones accesorias: [CONSIGNAR EL MONTO], a través de la retención que debe efectuar LA ENTIDAD, durante la primera mitad del número total de pagos a realizarse, de forma prorrateada, con cargo a ser devuelto a la finalización del mismo."

Importante



De conformidad con el artículo 152 del Reglamento, no se constituirá garantía de fiel cumplimiento del contrato ni garantía de fiel cumplimiento por prestaciones accesorias, en contratos cuyos montos sean iguales o menores a doscientos mil Soles (S/ 200,000.00). Dicha excepción también aplica a los contratos derivados de procedimientos de selección por relación de ítems, cuando el monto del ítem adjudicado o la sumatoria de los montos de los ítems adjudicados no supere el monto señalado anteriormente.

CLÁUSULA OCTAVA: EJECUCIÓN DE GARANTÍAS POR FALTA DE RENOVACIÓN

LA ENTIDAD puede solicitar la ejecución de las garantías cuando EL CONTRATISTA no las hubiere renovado antes de la fecha de su vencimiento, conforme a lo dispuesto en el literal a) del numeral 155.1 del artículo 155 del Reglamento de la Ley de Contrataciones del Estado.

CLÁUSULA DÉCIMA: CONFORMIDAD DE LA PRESTACIÓN DEL SERVICIO

La conformidad de la prestación del servicio se regula por lo dispuesto en el artículo 168 del Reglamento de la Ley de Contrataciones del Estado. La conformidad será otorgada por [CONSIGNAR EL ÁREA O UNIDAD ORGÁNICA QUE OTORGARÁ LA CONFORMIDAD] en el plazo máximo de [CONSIGNAR SIETE (7) DÍAS O MÁXIMO QUINCE (15) DÍAS, EN CASO SE REQUIERA EFECTUAR PRUEBAS QUE PERMITAN VERIFICAR EL CUMPLIMIENTO DE LA OBLIGACIÓN] días de producida la recepción.

De existir observaciones, LA ENTIDAD las comunica al CONTRATISTA, indicando claramente el sentido de estas, otorgándole un plazo para subsanar no menor de dos (2) ni mayor de ocho (8) días. Dependiendo de la complejidad o sofisticación de las subsanaciones a realizar el plazo para subsanar no puede ser menor de cinco (5) ni mayor de quince (15) días. Si pese al plazo otorgado, EL CONTRATISTA no cumpliera a cabalidad con la subsanación, LA ENTIDAD puede otorgar al CONTRATISTA periodos adicionales para las correcciones pertinentes. En este supuesto corresponde aplicar la penalidad por mora desde el vencimiento del plazo para subsanar.

Este procedimiento no resulta aplicable cuando los servicios manifiestamente no cumplan con las características y condiciones ofrecidas, en cuyo caso LA ENTIDAD no otorga la conformidad, debiendo considerarse como no ejecutada la prestación, aplicándose la penalidad que corresponda por cada día de atraso.

CLÁUSULA UNDÉCIMA: DECLARACIÓN JURADA DEL CONTRATISTA

EL CONTRATISTA declara bajo juramento que se compromete a cumplir las obligaciones derivadas del presente contrato, bajo sanción de quedar inhabilitado para contratar con el Estado en caso de incumplimiento.

CLÁUSULA DUODÉCIMA: RESPONSABILIDAD POR VICIOS OCULTOS

La conformidad del servicio por parte de LA ENTIDAD no enerva su derecho a reclamar posteriormente por defectos o vicios ocultos, conforme a lo dispuesto por los artículos 40 de la Ley de Contrataciones del Estado y 173 de su Reglamento.

El plazo máximo de responsabilidad del contratista es de [CONSIGNAR TIEMPO EN AÑOS, NO MENOR DE UN (1) AÑO] año(s) contado a partir de la conformidad otorgada por LA ENTIDAD.

CLÁUSULA DÉCIMA TERCERA: PENALIDADES

Si EL CONTRATISTA incurre en retraso injustificado en la ejecución de las prestaciones objeto del contrato, LA ENTIDAD le aplica automáticamente una penalidad por mora por cada día de atraso, de acuerdo a la siguiente fórmula:

$$\text{Penalidad Diaria} = \frac{0.10 \times \text{monto vigente}}{F \times \text{plazo vigente en días}}$$

Donde:

F = 0.25 para plazos mayores a sesenta (60) días o;

F = 0.40 para plazos menores o iguales a sesenta (60) días.

El retraso se justifica a través de la solicitud de ampliación de plazo debidamente aprobado. Adicionalmente, se considera justificado el retraso y en consecuencia no se aplica penalidad, cuando EL CONTRATISTA acredite, de modo objetivamente sustentado, que el mayor tiempo



transcurrido no le resulta imputable. En este último caso la calificación del retraso como justificado por parte de LA ENTIDAD no da lugar al pago de gastos generales ni costos directos de ningún tipo, conforme el numeral 162.5 del artículo 162 del Reglamento de la Ley de Contrataciones del Estado.

Importante

De haberse previsto establecer penalidades distintas a la penalidad por mora, incluir dichas penalidades, los supuestos de aplicación de penalidad, la forma de cálculo de la penalidad para cada supuesto y el procedimiento mediante el cual se verifica el supuesto a penalizar, conforme el artículo 163 del Reglamento de la Ley de Contrataciones del Estado.

Estas penalidades se deducen de los pagos a cuenta o del pago final, según corresponda; o si fuera necesario, se cobra del monto resultante de la ejecución de la garantía de fiel cumplimiento.

Estos dos (2) tipos de penalidades pueden alcanzar cada una un monto máximo equivalente al diez por ciento (10%) del monto del contrato vigente, o de ser el caso, del ítem que debió ejecutarse.

Cuando se llegue a cubrir el monto máximo de la penalidad por mora o el monto máximo para otras penalidades, de ser el caso, LA ENTIDAD puede resolver el contrato por incumplimiento.

CLÁUSULA DÉCIMA CUARTA: RESOLUCIÓN DEL CONTRATO

Cualquiera de las partes puede resolver el contrato, de conformidad con el numeral 32.3 del artículo 32 y artículo 36 de la Ley de Contrataciones del Estado, y el artículo 164 de su Reglamento. De darse el caso, LA ENTIDAD procederá de acuerdo a lo establecido en el artículo 165 del Reglamento de la Ley de Contrataciones del Estado.

CLÁUSULA DÉCIMA QUINTA: RESPONSABILIDAD DE LAS PARTES

Cuando se resuelva el contrato por causas imputables a algunas de las partes, se debe resarcir los daños y perjuicios ocasionados, a través de la indemnización correspondiente. Ello no obsta la aplicación de las sanciones administrativas, penales y pecuniarias a que dicho incumplimiento diere lugar, en el caso que éstas correspondan.

Lo señalado precedentemente no exime a ninguna de las partes del cumplimiento de las demás obligaciones previstas en el presente contrato.

CLÁUSULA DÉCIMA SEXTA: ANTICORRUPCIÓN

EL CONTRATISTA declara y garantiza no haber, directa o indirectamente, o tratándose de una persona jurídica a través de sus socios, integrantes de los órganos de administración, apoderados, representantes legales, funcionarios, asesores o personas vinculadas a las que se refiere el artículo 7 del Reglamento de la Ley de Contrataciones del Estado, ofrecido, negociado o efectuado, cualquier pago o, en general, cualquier beneficio o incentivo ilegal en relación al contrato.

Asimismo, el CONTRATISTA se obliga a conducirse en todo momento, durante la ejecución del contrato, con honestidad, probidad, veracidad e integridad y de no cometer actos ilegales o de corrupción, directa o indirectamente o a través de sus socios, accionistas, participacionistas, integrantes de los órganos de administración, apoderados, representantes legales, funcionarios, asesores y personas vinculadas a las que se refiere el artículo 7 del Reglamento de la Ley de Contrataciones del Estado.

Además, EL CONTRATISTA se compromete a i) comunicar a las autoridades competentes, de manera directa y oportuna, cualquier acto o conducta ilícita o corrupta de la que tuviera conocimiento; y ii) adoptar medidas técnicas, organizativas y/o de personal apropiadas para evitar los referidos actos o prácticas.

Finalmente, EL CONTRATISTA se compromete a no colocar a los funcionarios públicos con los que deba interactuar, en situaciones reñidas con la ética. En tal sentido, reconoce y acepta la prohibición de ofrecerles a éstos cualquier tipo de obsequio, donación, beneficio y/o gratificación, ya sea de bienes o servicios, cualquiera sea la finalidad con la que se lo haga.



CLÁUSULA DÉCIMA SÉTIMA: MARCO LEGAL DEL CONTRATO

Sólo en lo no previsto en este contrato, en la Ley de Contrataciones del Estado y su Reglamento, en las directivas que emita el OSCE y demás normativa especial que resulte aplicable, serán de aplicación supletoria las disposiciones pertinentes del Código Civil vigente, cuando corresponda, y demás normas de derecho privado.

CLÁUSULA DÉCIMA OCTAVA: SOLUCIÓN DE CONTROVERSIAS¹⁷

Las controversias que surjan entre las partes durante la ejecución del contrato se resuelven mediante conciliación o arbitraje, según el acuerdo de las partes.

Cualquiera de las partes tiene derecho a iniciar el arbitraje a fin de resolver dichas controversias dentro del plazo de caducidad previsto en la Ley de Contrataciones del Estado y su Reglamento.

Facultativamente, cualquiera de las partes tiene el derecho a solicitar una conciliación dentro del plazo de caducidad correspondiente, según lo señalado en el artículo 224 del Reglamento de la Ley de Contrataciones del Estado, sin perjuicio de recurrir al arbitraje, en caso no se llegue a un acuerdo entre ambas partes o se llegue a un acuerdo parcial. Las controversias sobre nulidad del contrato solo pueden ser sometidas a arbitraje.

El Laudo arbitral emitido es inapelable, definitivo y obligatorio para las partes desde el momento de su notificación, según lo previsto en el numeral 45.21 del artículo 45 de la Ley de Contrataciones del Estado.

CLÁUSULA DÉCIMA NOVENA: FACULTAD DE ELEVAR A ESCRITURA PÚBLICA

Cualquiera de las partes puede elevar el presente contrato a Escritura Pública corriendo con todos los gastos que demande esta formalidad.

CLÁUSULA VIGÉSIMA: DOMICILIO PARA EFECTOS DE LA EJECUCIÓN CONTRACTUAL

Las partes declaran el siguiente domicilio para efecto de las notificaciones que se realicen durante la ejecución del presente contrato:

DOMICILIO DE LA ENTIDAD: [.....]

DOMICILIO DEL CONTRATISTA: [CONSIGNAR EL DOMICILIO SEÑALADO POR EL POSTOR GANADOR DE LA BUENA PRO AL PRESENTAR LOS REQUISITOS PARA EL PERFECCIONAMIENTO DEL CONTRATO]

La variación del domicilio aquí declarado de alguna de las partes debe ser comunicada a la otra parte, formalmente y por escrito, con una anticipación no menor de quince (15) días calendario.

De acuerdo con las bases integradas, la oferta y las disposiciones del presente contrato, las partes lo firman por duplicado en señal de conformidad en la ciudad de [.....] al [CONSIGNAR FECHA].

"LA ENTIDAD"

"EL CONTRATISTA"

Importante

Este documento puede firmarse digitalmente si ambas partes cuentan con firma digital, según la Ley N° 27269, Ley de Firmas y Certificados Digitales¹⁸.

¹⁷ De acuerdo con el numeral 225.3 del artículo 225 del Reglamento, las partes pueden recurrir al arbitraje ad hoc cuando las controversias deriven de procedimientos de selección cuyo valor estimado sea menor o igual a cinco millones con 00/100 soles (S/ 5 000 000,00).

¹⁸ Para mayor información sobre la normativa de firmas y certificados digitales ingresar a: <https://www.indecopi.gob.pe/web/firmas-digitales/firmar-y-certificados-digitales>



ANEXOS



ANEXO N° 1

DECLARACIÓN JURADA DE DATOS DEL POSTOR

Señores

ÓRGANO ENCARGADO DE LAS CONTRATACIONES

ADJUDICACIÓN SIMPLIFICADA N°

Presente.-

El que se suscribe, [.....], postor y/o Representante Legal de [CONSIGNAR EN CASO DE SER PERSONA JURÍDICA], identificado con [CONSIGNAR TIPO DE DOCUMENTO DE IDENTIDAD] N° [CONSIGNAR NÚMERO DE DOCUMENTO DE IDENTIDAD], con poder inscrito en la localidad de [CONSIGNAR EN CASO DE SER PERSONA JURÍDICA] en la Ficha N° [CONSIGNAR EN CASO DE SER PERSONA JURÍDICA] Asiento N° [CONSIGNAR EN CASO DE SER PERSONA JURÍDICA], **DECLARO BAJO JURAMENTO** que la siguiente información se sujeta a la verdad:

Nombre, Denominación o Razón Social :			
Domicilio Legal :			
RUC :	Teléfono(s) :		
MYPE ¹⁹	Sí	No	
Correo electrónico :			

Autorización de notificación por correo electrónico:

Autorizo que se notifiquen al correo electrónico indicado las siguientes actuaciones:

1. Solicitud de la descripción a detalle de todos los elementos constitutivos de la oferta.
2. Solicitud de reducción de la oferta económica.
3. Solicitud de subsanación de los requisitos para perfeccionar el contrato.
4. Solicitud para presentar los documentos para perfeccionar el contrato, según orden de prelación, de conformidad con lo previsto en el artículo 141 del Reglamento.
5. Respuesta a la solicitud de acceso al expediente de contratación.
6. Notificación de la orden de servicios²⁰

Asimismo, me comprometo a remitir la confirmación de recepción, en el plazo máximo de dos (2) días hábiles de recibida la comunicación.

[CONSIGNAR CIUDAD Y FECHA]

.....
**Firma, Nombres y Apellidos del postor o
Representante legal, según corresponda**

Importante

La notificación dirigida a la dirección de correo electrónico consignada se entenderá válidamente efectuada cuando la Entidad reciba acuse de recepción.

¹⁹ Esta información será verificada por la Entidad en la página web del Ministerio de Trabajo y Promoción del Empleo en la sección consulta de empresas acreditadas en el REMYPE en el link <http://www2.trabajo.gob.pe/servicios-en-linea-2-2/> y se tendrá en consideración, en caso el postor ganador de la buena pro solicite la retención del diez por ciento (10%) del monto del contrato, en calidad de garantía de fiel cumplimiento, en los contratos periódicos de prestación de servicios, según lo señalado en el numeral 149.4 del artículo 149 y numeral 151.2 del artículo 151 del Reglamento. Asimismo, dicha información se tendrá en cuenta en caso de empate, conforme a lo previsto en el artículo 91 del Reglamento.

²⁰ Cuando el monto del valor estimado del procedimiento o del ítem no supere los doscientos mil Soles (S/ 200,000.00), en caso se haya optado por perfeccionar el contrato con una orden de servicios.



Importante

Cuando se trate de consorcios, la declaración jurada es la siguiente:

ANEXO N° 1

DECLARACIÓN JURADA DE DATOS DEL POSTOR

Señores

ÓRGANO ENCARGADO DE LAS CONTRATACIONES

ADJUDICACIÓN SIMPLIFICADA N°

Presente.-

El que se suscribe, [.....], representante común del consorcio [CONSIGNAR EL NOMBRE DEL CONSORCIO], identificado con [CONSIGNAR TIPO DE DOCUMENTO DE IDENTIDAD] N° [CONSIGNAR NÚMERO DE DOCUMENTO DE IDENTIDAD], **DECLARO BAJO JURAMENTO** que la siguiente información se sujeta a la verdad:

Datos del consorciado 1				
Nombre, Denominación o Razón Social :				
Domicilio Legal :				
RUC :	Teléfono(s) :			
MYPE ²¹		Sí	No	
Correo electrónico :				

Datos del consorciado 2				
Nombre, Denominación o Razón Social :				
Domicilio Legal :				
RUC :	Teléfono(s) :			
MYPE ²²		Sí	No	
Correo electrónico :				

Datos del consorciado ...				
Nombre, Denominación o Razón Social :				
Domicilio Legal :				
RUC :	Teléfono(s) :			
MYPE ²³		Sí	No	
Correo electrónico :				

Autorización de notificación por correo electrónico:

Correo electrónico del consorcio:

Autorizo que se notifiquen al correo electrónico indicado las siguientes actuaciones:

1. Solicitud de la descripción a detalle de todos los elementos constitutivos de la oferta.

²¹ En los contratos periódicos de prestación de servicios, esta información será verificada por la Entidad en la página web del Ministerio de Trabajo y Promoción del Empleo en la sección consulta de empresas acreditadas en el REMYPE en el link <http://www2.trabajo.gob.pe/servicios-en-linea-2-2/> y se tendrá en consideración, en caso el consorcio ganador de la buena pro solicite la retención del diez por ciento (10%) del monto del contrato, en calidad de garantía de fiel cumplimiento, según lo señalado en el numeral 149.4 del artículo 149 y numeral 151.2 del artículo 151 del Reglamento. Asimismo, dicha información se tendrá en cuenta en caso de empate, conforme a lo previsto en el artículo 91 del Reglamento. Para dichos efectos, todos los integrantes del consorcio deben acreditar la condición de micro o pequeña empresa.

²² Ibidem.

²³ Ibidem.



2. Solicitud de reducción de la oferta económica.
3. Solicitud de subsanación de los requisitos para perfeccionar el contrato.
4. Solicitud para presentar los documentos para perfeccionar el contrato, según orden de prelación, de conformidad con lo previsto en el artículo 141 del Reglamento.
5. Respuesta a la solicitud de acceso al expediente de contratación.
6. Notificación de la orden de servicios²⁴

Asimismo, me comprometo a remitir la confirmación de recepción, en el plazo máximo de dos (2) días hábiles de recibida la comunicación.

[CONSIGNAR CIUDAD Y FECHA]

.....
**Firma, Nombres y Apellidos del representante
común del consorcio**

Importante

La notificación dirigida a la dirección de correo electrónico consignada se entenderá válidamente efectuada cuando la Entidad reciba acuse de recepción.

²⁴ Cuando el monto del valor estimado del procedimiento o del ítem no supere los doscientos mil Soles (S/ 200,000.00), en caso se haya optado por perfeccionar el contrato con una orden de servicios.



ANEXO N° 2

DECLARACIÓN JURADA (ART. 52 DEL REGLAMENTO DE LA LEY DE CONTRATACIONES DEL ESTADO)

Señores

ÓRGANO ENCARGADO DE LAS CONTRATACIONES

ADJUDICACIÓN SIMPLIFICADA N°

Presente.-

Mediante el presente el suscrito, postor y/o Representante Legal de [CONSIGNAR EN CASO DE SER PERSONA JURÍDICA], declaro bajo juramento:

- i. No haber incurrido y me obligo a no incurrir en actos de corrupción, así como a respetar el principio de integridad.
- ii. No tener impedimento para postular en el procedimiento de selección ni para contratar con el Estado, conforme al artículo 11 de la Ley de Contrataciones del Estado.
- iii. Conocer las sanciones contenidas en la Ley de Contrataciones del Estado y su Reglamento, así como las disposiciones aplicables de la Ley N° 27444, Ley del Procedimiento Administrativo General.
- iv. Participar en el presente proceso de contratación en forma independiente sin mediar consulta, comunicación, acuerdo, arreglo o convenio con ningún proveedor; y, conocer las disposiciones del Decreto Legislativo N° 1034, Decreto Legislativo que aprueba la Ley de Represión de Conductas Anticompetitivas.
- v. Conocer, aceptar y someterme a las bases, condiciones y reglas del procedimiento de selección.
- vi. Ser responsable de la veracidad de los documentos e información que presento en el presente procedimiento de selección.
- vii. Comprometerme a mantener la oferta presentada durante el procedimiento de selección y a perfeccionar el contrato, en caso de resultar favorecido con la buena pro.

[CONSIGNAR CIUDAD Y FECHA]

.....
**Firma, Nombres y Apellidos del postor o
Representante legal, según corresponda**

Importante

En el caso de consorcios, cada integrante debe presentar esta declaración jurada, salvo que sea presentada por el representante común del consorcio.



ANEXO N° 3

DECLARACIÓN JURADA DE CUMPLIMIENTO DE LOS TÉRMINOS DE REFERENCIA

Señores

ÓRGANO ENCARGADO DE LAS CONTRATACIONES

ADJUDICACIÓN SIMPLIFICADA N°

Presente.-

Es grato dirigirme a usted, para hacer de su conocimiento que luego de haber examinado las bases y demás documentos del procedimiento de la referencia y, conociendo todos los alcances y las condiciones detalladas en dichos documentos, el postor que suscribe ofrece el servicio de [CONSIGNAR EL OBJETO DE LA CONVOCATORIA], de conformidad con los Términos de Referencia que se indican en el numeral 3.1 del Capítulo III de la sección específica de las bases y los documentos del procedimiento.

[CONSIGNAR CIUDAD Y FECHA]

.....
**Firma, Nombres y Apellidos del postor o
Representante legal o común, según corresponda**

Importante

Adicionalmente, puede requerirse la presentación de documentación que acredite el cumplimiento de los términos de referencia, conforme a lo indicado en el acápite relacionado al contenido de las ofertas de la presente sección de las bases.



ANEXO N° 4

DECLARACIÓN JURADA DE PLAZO DE PRESTACIÓN DEL SERVICIO

Señores

ÓRGANO ENCARGADO DE LAS CONTRATACIONES

ADJUDICACIÓN SIMPLIFICADA N°

Presente.-

Mediante el presente, con pleno conocimiento de las condiciones que se exigen en las bases del procedimiento de la referencia, me comprometo a prestar el servicio objeto del presente procedimiento de selección en el plazo de [CONSIGNAR EL PLAZO OFERTADO].

[CONSIGNAR CIUDAD Y FECHA]

.....
**Firma, Nombres y Apellidos del postor o
Representante legal o común, según corresponda**



ANEXO N° 5

PROMESA DE CONSORCIO

(Sólo para el caso en que un consorcio se presente como postor)

Señores

ÓRGANO ENCARGADO DE LAS CONTRATACIONES

ADJUDICACIÓN SIMPLIFICADA N°

Presente.-

Los suscritos declaramos expresamente que hemos convenido en forma irrevocable, durante el lapso que dure el procedimiento de selección, para presentar una oferta conjunta a la **ADJUDICACIÓN SIMPLIFICADA N° [CONSIGNAR NOMENCLATURA DEL PROCEDIMIENTO]**

Asimismo, en caso de obtener la buena pro, nos comprometemos a formalizar el contrato de consorcio, de conformidad con lo establecido por el artículo 140 del Reglamento de la Ley de Contrataciones del Estado, bajo las siguientes condiciones:

a) Integrantes del consorcio

1. [NOMBRE, DENOMINACIÓN O RAZÓN SOCIAL DEL CONSORCIADO 1].
2. [NOMBRE, DENOMINACIÓN O RAZÓN SOCIAL DEL CONSORCIADO 2].

b) Designamos a [CONSIGNAR NOMBRES Y APELLIDOS DEL REPRESENTANTE COMÚN], identificado con [CONSIGNAR TIPO DE DOCUMENTO DE IDENTIDAD] N° [CONSIGNAR NÚMERO DE DOCUMENTO DE IDENTIDAD], como representante común del consorcio para efectos de participar en todos los actos referidos al procedimiento de selección, suscripción y ejecución del contrato correspondiente con [CONSIGNAR NOMBRE DE LA ENTIDAD].

Asimismo, declaramos que el representante común del consorcio no se encuentra impedido, inhabilitado ni suspendido para contratar con el Estado.

c) Fijamos nuestro domicilio legal común en [.....].

d) Las obligaciones que corresponden a cada uno de los integrantes del consorcio son las siguientes:

1. OBLIGACIONES DE [NOMBRE, DENOMINACIÓN O RAZÓN SOCIAL DEL CONSORCIADO 1] [%]²⁵

[DESCRIBIR LAS OBLIGACIONES DEL CONSORCIADO 1]

2. OBLIGACIONES DE [NOMBRE, DENOMINACIÓN O RAZÓN SOCIAL DEL CONSORCIADO 2] [%]²⁶

[DESCRIBIR LAS OBLIGACIONES DEL CONSORCIADO 2]

TOTAL OBLIGACIONES 100%²⁷

[CONSIGNAR CIUDAD Y FECHA]

²⁵ Consignar únicamente el porcentaje total de las obligaciones, el cual debe ser expresado en número entero, sin decimales.

²⁶ Consignar únicamente el porcentaje total de las obligaciones, el cual debe ser expresado en número entero, sin decimales.

²⁷ Este porcentaje corresponde a la sumatoria de los porcentajes de las obligaciones de cada uno de los integrantes del consorcio.



.....
Consortiado 1
Nombres, apellidos y firma del Consortiado 1
o de su Representante Legal
Tipo y N° de Documento de Identidad

.....
Consortiado 2
Nombres, apellidos y firma del Consortiado 2
o de su Representante Legal
Tipo y N° de Documento de Identidad

Importante

De conformidad con el artículo 52 del Reglamento, las firmas de los integrantes del consorcio deben ser legalizadas.



ANEXO N° 6

PRECIO DE LA OFERTA

Señores

ÓRGANO ENCARGADO DE LAS CONTRATACIONES
ADJUDICACIÓN SIMPLIFICADA N°

Presente.-

Es grato dirigirme a usted, para hacer de su conocimiento que, de acuerdo con las bases, mi oferta es la siguiente:

CONCEPTO	PRECIO TOTAL
TOTAL	

El precio de la oferta [CONSIGNAR LA MONEDA DE LA CONVOCATORIA] incluye todos los tributos, seguros, transporte, inspecciones, pruebas y, de ser el caso, los costos laborales conforme a la legislación vigente, así como cualquier otro concepto que pueda tener incidencia sobre el costo del servicio a contratar; excepto la de aquellos postores que gocen de alguna exoneración legal, no incluirán en el precio de su oferta los tributos respectivos.

[CONSIGNAR CIUDAD Y FECHA]

.....
Firma, Nombres y Apellidos del postor o
Representante legal o común, según corresponda

Importante

- El postor debe consignar el precio total de la oferta, sin perjuicio que, de resultar favorecido con la buena pro, presente el detalle de precios unitarios para el perfeccionamiento del contrato.*
- En caso que el postor reduzca su oferta, según lo previsto en el artículo 68 del Reglamento, debe presentar nuevamente este Anexo.*
- El postor que goce de alguna exoneración legal, debe indicar que su oferta no incluye el tributo materia de la exoneración, debiendo incluir el siguiente texto:
Mi oferta no incluye [CONSIGNAR EL TRIBUTO MATERIA DE LA EXONERACIÓN].*



ANEXO N° 7

DECLARACIÓN JURADA DE CUMPLIMIENTO DE CONDICIONES PARA LA APLICACIÓN DE LA EXONERACIÓN DEL IGV

Señores

**ÓRGANO ENCARGADO DE LAS CONTRATACIONES
ADJUDICACIÓN SIMPLIFICADA N°**

Presente.-

Mediante el presente el suscrito, postor y/o Representante Legal de [CONSIGNAR EN CASO DE SER PERSONA JURÍDICA], declaro bajo juramento que gozo del beneficio de la exoneración del IGV previsto en la Ley N° 27037, Ley de Promoción de la Inversión en la Amazonía, dado que cumpla con las condiciones siguientes:

- 1.- Que el domicilio fiscal de la empresa²⁸ se encuentra ubicada en la Amazonía y coincide con el lugar establecido como sede central (donde tiene su administración y lleva su contabilidad);
- 2.- Que la empresa se encuentra inscrita en las Oficinas Registrales de la Amazonía (exigible en caso de personas jurídicas);
- 3.- Que, al menos el setenta por ciento (70%) de los activos fijos de la empresa se encuentran en la Amazonía; y
- 4.- Que la empresa no presta servicios fuera de la Amazonía.

[CONSIGNAR CIUDAD Y FECHA]

.....
**Firma, Nombres y Apellidos del postor o
Representante legal, según corresponda**

Importante

Cuando se trate de consorcios, esta declaración jurada será presentada por cada uno de los integrantes del consorcio, salvo que se trate de consorcios con contabilidad independiente, en cuyo caso debe ser suscrita por el representante común, debiendo indicar su condición de consorcio con contabilidad independiente y el número de RUC del consorcio.

²⁸ En el artículo 1 del "Reglamento de las Disposiciones Tributarias contenidas en la Ley de Promoción de la Inversión en la Amazonía" se define como "empresa" a las "Personas naturales, sociedades conyugales, sucesiones indivisas y personas consideradas jurídicas por la Ley del Impuesto a la Renta, generadoras de rentas de tercera categoría, ubicadas en la Amazonía. Las sociedades conyugales son aquellas que ejerzan la opción prevista en el Artículo 16 de la Ley del Impuesto a la Renta."



ANEXO N° 8

EXPERIENCIA DEL POSTOR EN LA ESPECIALIDAD

Señores
ÓRGANO ENCARGADO DE LAS CONTRATACIONES
ADJUDICACIÓN SIMPLIFICADA N°
Presente.-

Mediante el presente, el suscrito detalla la siguiente EXPERIENCIA EN LA ESPECIALIDAD:

Nº	CLIENTE	OBJETO DEL CONTRATO	Nº CONTRATO / O/S / COMPROBANTE DE PAGO	FECHA DEL CONTRATO O CP ²⁹	FECHA DE LA CONFORMIDAD DE SER EL CASO ³⁰	EXPERIENCIA PROVENIENTE ³¹ DE:	MONEDA	IMPORTE ³²	TIPO DE CAMBIO VENTA ³³	MONTO FACTURADO ACUMULADO ³⁴
1										
2										
3										
4										

²⁹ Se refiere a la fecha de suscripción del contrato, de la emisión de la Orden de Servicios o de cancelación del comprobante de pago, según corresponda.

³⁰ Únicamente, cuando la fecha del perfeccionamiento del contrato, sea previa a los ocho (8) años anteriores a la fecha de presentación de ofertas, caso en el cual el postor debe acreditar que la conformidad se emitió dentro de dicho periodo.

³¹ Si el titular de la experiencia no es el postor, consignar si dicha experiencia corresponde a la matriz en caso que el postor sea sucursal, o fue transmitida por reorganización societaria, debiendo acompañar la documentación sustentatoria correspondiente. Al respecto, según la Opinión N° 216-2017/DTN *"Considerando que la sociedad matriz y la sucursal constituyen la misma persona jurídica, la sucursal puede acreditar como suya la experiencia de su matriz"*. Del mismo modo, según lo previsto en la Opinión N° 010-2013/DTN, *"... en una operación de reorganización societaria que comprende tanto una fusión como una escisión, la sociedad resultante podrá acreditar como suya la experiencia de la sociedad incorporada o absorbida, que se extingue producto de la fusión; asimismo, si en virtud de la escisión se transfiere un bloque patrimonial consistente en una línea de negocio completa, la sociedad resultante podrá acreditar como suya la experiencia de la sociedad escindida, correspondiente a la línea de negocio transmitida. De esta manera, la sociedad resultante podrá emplear la experiencia transmitida, como consecuencia de la reorganización societaria antes descrita, en los futuros procesos de selección en los que participe"*.

³² Se refiere al monto del contrato ejecutado incluido adicionales y reducciones, de ser el caso.

³³ El tipo de cambio venta debe corresponder al publicado por la SBS correspondiente a la fecha de suscripción del contrato, de la emisión de la Orden de Servicios o de cancelación del comprobante de pago, según corresponda.

³⁴ Consignar en la moneda establecida en las bases.



Nº	CLIENTE	OBJETO DEL CONTRATO	N° CONTRATO / O/S / COMPROBANTE DE PAGO	FECHA DEL CONTRATO O CP ²⁹	FECHA DE LA CONFORMIDAD DE SER EL CASO ³⁰	EXPERIENCIA PROVENIENTE ³¹ DE:	MONEDA	IMPORTE ³²	TIPO DE CAMBIO VENTA ³³	MONTO FACTURADO ACUMULADO ³⁴
5										
6										
7										
8										
9										
10										
...										
20										
TOTAL										

[CONSIGNAR CIUDAD Y FECHA]

.....
Firma, Nombres y Apellidos del postor o
Representante legal o común, según corresponda



ANEXO N° 9

DECLARACIÓN JURADA (NUMERAL 49.4 DEL ARTÍCULO 49 DEL REGLAMENTO)

Señores
ÓRGANO ENCARGADO DE LAS CONTRATACIONES
ADJUDICACIÓN SIMPLIFICADA N°
Presente.-

Mediante el presente el suscrito, postor y/o Representante Legal de [CONSIGNAR EN CASO DE SER PERSONA JURÍDICA], declaro que la experiencia que acredito de la empresa [CONSIGNAR LA DENOMINACIÓN DE LA PERSONA JURÍDICA] como consecuencia de una reorganización societaria, no se encuentra en el supuesto establecido en el numeral 49.4 del artículo 49 del Reglamento.

[CONSIGNAR CIUDAD Y FECHA]

.....
**Firma, Nombres y Apellidos del postor o
Representante legal, según corresponda**

Importante

A efectos de cautelar la veracidad de esta declaración, el postor puede verificar la información de la Relación de Proveedores Sancionados por el Tribunal de Contrataciones del Estado con Sanción Vigente en <http://portal.osce.gob.pe/rnp/content/relación-de-proveedores-sancionados>. También le asiste dicha facultad al órgano encargado de las contrataciones o al órgano de la Entidad al que se le haya asignado la función de verificación de la oferta presentada por el postor ganador de la buena pro.



ANEXO N° 10

SOLICITUD DE BONIFICACIÓN DEL DIEZ POR CIENTO (10%) POR SERVICIOS PRESTADOS FUERA DE LA PROVINCIA DE LIMA Y CALLAO
(DE SER EL CASO, SOLO PRESENTAR ESTA SOLICITUD EN EL ÍTEM [CONSIGNAR EL N° DEL ÍTEM O ÍTEMS CUYO VALOR ESTIMADO NO SUPERA LOS DOSCIENTOS MIL SOLES (S/ 200,000.00)])

Señores
ÓRGANO ENCARGADO DE LAS CONTRATACIONES
ADJUDICACIÓN SIMPLIFICADA N°
Presente.-

Mediante el presente el suscrito, postor y/o Representante Legal de [CONSIGNAR EN CASO DE SER PERSONA JURÍDICA], solicito la asignación de la bonificación del diez por ciento (10%) sobre el puntaje total en [CONSIGNAR EL ÍTEM O ITEMS, SEGÚN CORRESPONDA, EN LOS QUE SE SOLICITA LA BONIFICACIÓN] debido a que el domicilio de mi representada se encuentra ubicado en la provincia o provincia colindante donde se ejecuta la prestación.

[CONSIGNAR CIUDAD Y FECHA]

.....
Firma, Nombres y Apellidos del postor o Representante legal, según corresponda

Importante

- *Para asignar la bonificación, el órgano encargado de las contrataciones o comité de selección, según corresponda, verifica el domicilio consignado por el postor en el Registro Nacional de Proveedores (RNP).*
- *Para que el postor pueda acceder a la bonificación, debe cumplir con las condiciones establecidas en el literal f) del artículo 50 del Reglamento.*



Importante

Cuando se trate de consorcios, la declaración jurada es la siguiente:

ANEXO N° 10

**SOLICITUD DE BONIFICACIÓN DEL DIEZ POR CIENTO (10%) POR SERVICIOS PRESTADOS FUERA DE LA PROVINCIA DE LIMA Y CALLAO
(DE SER EL CASO, SOLO PRESENTAR ESTA SOLICITUD EN EL ÍTEM [CONSIGNAR EL N° DEL ÍTEM O ÍTEMS CUYO VALOR ESTIMADO NO SUPERA LOS DOSCIENTOS MIL SOLES (S/ 200,000.00)])**

Señores

**ÓRGANO ENCARGADO DE LAS CONTRATACIONES
ADJUDICACIÓN SIMPLIFICADA N°**

Presente.-

Mediante el presente el que se suscribe, [...], representante común del consorcio [CONSIGNAR EL NOMBRE DEL CONSORCIO], solicito la asignación de la bonificación del diez por ciento (10%) sobre el puntaje total en [CONSIGNAR EL ÍTEM O ÍTEMS, SEGÚN CORRESPONDA, EN LOS QUE SE SOLICITA LA BONIFICACIÓN] debido a que los domicilios de todos los integrantes del consorcio se encuentran ubicados en la provincia o provincias colindantes donde se ejecuta la prestación.

[CONSIGNAR CIUDAD Y FECHA]

.....
**Firma, Nombres y Apellidos del representante
común del consorcio**

Importante

- Para asignar la bonificación, el órgano encargado de las contrataciones o comité de selección, según corresponda, verifica el domicilio consignado de los integrantes del consorcio, en el Registro Nacional de Proveedores (RNP).*
- Para que un consorcio pueda acceder a la bonificación, cada uno de sus integrantes debe cumplir con las condiciones establecidas en el literal f) del artículo 50 del Reglamento.*



ANEXO N° 11

SOLICITUD DE BONIFICACIÓN DEL CINCO POR CIENTO (5%) POR TENER LA CONDICIÓN DE MICRO Y PEQUEÑA EMPRESA

Señores
ÓRGANO ENCARGADO DE LAS CONTRATACIONES
ADJUDICACIÓN SIMPLIFICADA N°
Presente.-

Mediante el presente el suscrito, postor y/o Representante legal de [CONSIGNAR EN CASO DE SER PERSONA JURÍDICA], solicito la asignación de la bonificación del cinco por ciento (5%) sobre el puntaje total obtenido, debido a que mi representada cuenta con la condición de micro y pequeña empresa.

[CONSIGNAR CIUDAD Y FECHA]

.....
Firma, Nombres y Apellidos del postor o
Representante legal o común, según corresponda

Importante

- *Para asignar la bonificación, el órgano encargado de las contrataciones o comité de selección, según corresponda, verifica la página web del Ministerio de Trabajo y Promoción del Empleo en la sección consulta de empresas acreditadas en el REMYPE en el link <http://www2.trabajo.gob.pe/servicios-en-linea-2-2/>.*
- *Para que un consorcio pueda acceder a la bonificación, cada uno de sus integrantes debe cumplir con la condición de micro y pequeña empresa.*



ANEXO N° 12

AUTORIZACIÓN DE NOTIFICACIÓN DE LA DECISIÓN DE LA ENTIDAD SOBRE LA SOLICITUD DE AMPLIACIÓN DE PLAZO MEDIANTE MEDIOS ELECTRÓNICOS DE COMUNICACIÓN

(DOCUMENTO A PRESENTAR EN EL PERFECCIONAMIENTO DEL CONTRATO)

Señores

**ÓRGANO ENCARGADO DE LAS CONTRATACIONES
ADJUDICACIÓN SIMPLIFICADA N°**

Presente.-

El que se suscribe, [.....], postor adjudicado y/o Representante Legal de [CONSIGNAR EN CASO DE SER PERSONA JURÍDICA], identificado con [CONSIGNAR TIPO DE DOCUMENTO DE IDENTIDAD] N° [CONSIGNAR NÚMERO DE DOCUMENTO DE IDENTIDAD], autorizo que durante la ejecución del contrato se me notifique al correo electrónico [INDICAR EL CORREO ELECTRÓNICO] lo siguiente:

✓ Notificación de la decisión de la Entidad respecto a la solicitud de ampliación de plazo.

[CONSIGNAR CIUDAD Y FECHA]

.....
**Firma, Nombres y Apellidos del postor o
Representante legal o común, según corresponda**

Importante

La notificación de la decisión de la Entidad respecto a la solicitud de ampliación de plazo se efectúa por medios electrónicos de comunicación, siempre que se cuente con la autorización correspondiente y sea posible obtener un acuse de recibo a través del mecanismo utilizado.