

BASES INTEGRADAS DE ADJUDICACIÓN SIMPLIFICADA PARA LA CONTRATACIÓN DE LA EJECUCIÓN DE OBRAS

Aprobado mediante Directiva N°001-2019-OSCE/CD



SUB DIRECCIÓN DE NORMATIVIDAD – DIRECCIÓN TÉCNICO NORMATIVA
ORGANISMO SUPERVISOR DE LAS CONTRATACIONES DEL ESTADO - OSCE

SIMBOLOGÍA UTILIZADA:

N°	Símbolo	Descripción
1	[ABC] / [.....]	La información solicitada dentro de los corchetes sombreados debe ser completada por la Entidad durante la elaboración de las bases.
2	[ABC] / [.....]	Es una indicación, o información que deberá ser completada por la Entidad con posterioridad al otorgamiento de la buena pro para el caso específico de la elaboración de la PROFORMA DEL CONTRATO; o por los proveedores, en el caso de los ANEXOS de la oferta.
3	Importante • Abc	Se refiere a consideraciones importantes a tener en cuenta por el órgano encargado de las contrataciones o comité de selección, según corresponda, y por los proveedores.
4	Advertencia • Abc	Se refiere a advertencias a tener en cuenta por el órgano encargado de las contrataciones o comité de selección, según corresponda, y por los proveedores.
5	Importante para la Entidad • Xyz	Se refiere a consideraciones importantes a tener en cuenta por el órgano encargado de las contrataciones o comité de selección, según corresponda, y deben ser eliminadas una vez culminada la elaboración de las bases.

CARACTERÍSTICAS DEL DOCUMENTO:

Las bases estándar deben ser elaboradas en formato WORD, y deben tener las siguientes características:

N°	Características	Parámetros
1	Márgenes	Superior : 2.5 cm Inferior: 2.5 cm Izquierda: 2.5 cm Derecha: 2.5 cm
2	Fuente	Arial
3	Estilo de Fuente	Normal: Para el contenido en general Cursiva: Para el encabezado y pie de página Para las Consideraciones importantes (Ítem 3 del cuadro anterior)
4	Color de Fuente	Automático: Para el contenido en general Azul : Para las Consideraciones importantes (Ítem 3 del cuadro anterior)
5	Tamaño de Letra	16 : Para las dos primeras hojas de las Secciones General y Específica 11 : Para el nombre de los Capítulos. 10 : Para el cuerpo del documento en general 9 : Para el encabezado y pie de página Para el contenido de los cuadros, pudiendo variar, según la necesidad 8 : Para las Notas al pie
6	Alineación	Justificada: Para el contenido en general y notas al pie. Centrada : Para la primera página, los títulos de las Secciones y nombres de los Capítulos)
7	Interlineado	Sencillo
8	Espaciado	Anterior : 0 Posterior : 0
9	Subrayado	Para los nombres de las Secciones y para resaltar o hacer hincapié en algún concepto

INSTRUCCIONES DE USO:

- Una vez registrada la información solicitada dentro de los corchetes sombreados en gris, el texto deberá quedar en letra tamaño 10, con estilo normal, sin formato de negrita y sin sombrear.
- La nota **IMPORTANTE** no puede ser modificada ni eliminada en la Sección General. En el caso de la Sección Específica debe seguirse la instrucción que se indica en dicha nota.

Elaboradas en enero de 2019

Modificadas en marzo 2019, junio 2019, diciembre 2019, julio 2020, julio y diciembre de 2021, setiembre y octubre 2022

**BASES INTEGRADAS DE ADJUDICACIÓN SIMPLIFICADA
PARA LA CONTRATACIÓN DE LA EJECUCIÓN DE OBRAS¹**

**ADJUDICACIÓN SIMPLIFICADA N°
012-2025-MPS/CS**

PRIMERA CONVOCATORIA

**CONTRATACIÓN DE LA EJECUCIÓN SALDO DE OBRA DE
LA IOARR: "REPARACION DE VIAS VECINALES; EN
EL(LA) VIAL - YAPATO - TAJAMAR - PAMPA DE LORO -
EMPALME ANTIGUA PANAMERICANA, DISTRITO DE
SECHURA, PROVINCIA SECHURA, DEPARTAMENTO
PIURA" con CUI N° 2533857- II ETAPA.**

¹ Estas bases se utilizarán para la contratación de la ejecución de obras. Para tal efecto, se deberá tener en cuenta la siguiente definición:

Obra: Construcción, reconstrucción, rehabilitación, remodelación, mejoramiento, demolición, renovación, ampliación y habilitación de bienes inmuebles, tales como edificaciones, estructuras, excavaciones, perforaciones, carreteras, puentes, entre otros, que requieren dirección técnica, expediente técnico, mano de obra, materiales y/o equipos.

DEBER DE COLABORACIÓN

La Entidad y todo proveedor que se someta a las presentes Bases, sea como participante, postor y/o contratista, deben conducir su actuación conforme a los principios previstos en la Ley de Contrataciones del Estado.

En este contexto, se encuentran obligados a prestar su colaboración al OSCE y a la Secretaría Técnica de la Comisión de Defensa de la Libre Competencia del INDECOPI, en todo momento según corresponda a sus competencias, a fin de comunicar presuntos casos de fraude, colusión y corrupción por parte de los funcionarios y servidores de la Entidad, así como los proveedores y demás actores que participan en el proceso de contratación.

De igual forma, deben poner en conocimiento del OSCE y a la Secretaría Técnica de la Comisión de Defensa de la Libre Competencia del INDECOPI los indicios de conductas anticompetitivas que se presenten durante el proceso de contratación, en los términos del Decreto Legislativo N° 1034, "Ley de Represión de Conductas Anticompetitivas", o norma que la sustituya, así como las demás normas de la materia.

La Entidad y todo proveedor que se someta a las presentes Bases, sea como participante, postor y/o contratista del proceso de contratación deben permitir al OSCE o a la Secretaría Técnica de la Comisión de Defensa de la Libre Competencia del INDECOPI el acceso a la información referida a las contrataciones del Estado que sea requerida, prestar testimonio o absolución de posiciones que se requieran, entre otras formas de colaboración.

SECCIÓN GENERAL

DISPOSICIONES COMUNES DEL PROCEDIMIENTO DE SELECCIÓN

(ESTA SECCIÓN NO DEBE SER MODIFICADA EN NINGÚN EXTREMO, BAJO SANCIÓN DE NULIDAD)

CAPÍTULO I ETAPAS DEL PROCEDIMIENTO DE SELECCIÓN

1.1. REFERENCIAS

Cuando en el presente documento se mencione la palabra Ley, se entiende que se está haciendo referencia a la Ley N° 30225, Ley de Contrataciones del Estado, y cuando se mencione la palabra Reglamento, se entiende que se está haciendo referencia al Reglamento de la Ley de Contrataciones del Estado aprobado por Decreto Supremo N° 344-2018-EF.

Las referidas normas incluyen sus respectivas modificaciones, de ser el caso.

1.2. CONVOCATORIA

Se realiza a través de su publicación en el SEACE de conformidad con lo señalado en el artículo 54 del Reglamento, en la fecha señalada en el calendario del procedimiento de selección, debiendo adjuntar las bases.

1.3. REGISTRO DE PARTICIPANTES

El registro de participantes se realiza conforme al artículo 55 del Reglamento. En el caso de un consorcio, basta que se registre uno (1) de sus integrantes.

Importante

- *Para registrarse como participante en un procedimiento de selección convocado por las Entidades del Estado Peruano, es necesario que los proveedores cuenten con inscripción vigente y estar habilitados ante el Registro Nacional de Proveedores (RNP) que administra el Organismo Supervisor de las Contrataciones del Estado (OSCE). Para obtener mayor información, se puede ingresar a la siguiente dirección electrónica: www.rnp.gob.pe.*
- *Los proveedores que deseen registrar su participación deben ingresar al SEACE utilizando su Certificado SEACE (usuario y contraseña). Asimismo, deben observar las instrucciones señaladas en el documento de orientación "Guía para el registro de participantes electrónico" publicado en <https://www2.seace.gob.pe/>.*
- *En caso los proveedores no cuenten con inscripción vigente en el RNP y/o se encuentren inhabilitados o suspendidos para ser participantes, postores y/o contratistas, el SEACE restringirá su registro, quedando a potestad de estos intentar nuevamente registrar su participación en el procedimiento de selección en cualquier otro momento, dentro del plazo establecido para dicha etapa, siempre que haya obtenido la vigencia de su inscripción o quedado sin efecto la sanción que le impuso el Tribunal de Contrataciones del Estado.*

1.4. FORMULACIÓN DE CONSULTAS Y OBSERVACIONES A LAS BASES

La formulación de consultas y observaciones a las bases se efectúa de conformidad con lo establecido en los numerales 72.1 y 72.2 del artículo 72 del Reglamento, así como el literal a) del artículo 89 del Reglamento.

Importante

No pueden formularse consultas ni observaciones respecto del contenido de una ficha de homologación aprobada. Las consultas y observaciones que se formulen sobre el particular, se tienen como no presentadas.

1.5. ABSOLUCIÓN DE CONSULTAS, OBSERVACIONES E INTEGRACIÓN DE BASES

La absolución de consultas, observaciones e integración de las bases se realizan conforme a las disposiciones previstas en el numeral 72.4 y el literal a) del artículo 89 del Reglamento.

Importante

- *No se absolverán consultas y observaciones a las bases que se presenten en forma física.*
- *Cuando exista divergencia entre lo indicado en el pliego de absolución de consultas y observaciones y la integración de bases, prevalece lo absuelto en el referido pliego; sin perjuicio, del deslinde de responsabilidades correspondiente.*

1.6. FORMA DE PRESENTACIÓN DE OFERTAS

Las ofertas se presentan conforme lo establecido en el artículo 59 y en el artículo 90 del Reglamento.

Las declaraciones juradas, formatos o formularios previstos en las bases que conforman la oferta deben estar debidamente firmados por el postor (firma manuscrita o digital, según la Ley N° 27269, Ley de Firmas y Certificados Digitales²). Los demás documentos deben ser visados por el postor. En el caso de persona jurídica, por su representante legal, apoderado o mandatario designado para dicho fin y, en el caso de persona natural, por este o su apoderado. No se acepta el pegado de la imagen de una firma o visto. Las ofertas se presentan foliadas.

Importante

- *Los formularios electrónicos que se encuentran en el SEACE y que los proveedores deben llenar para presentar sus ofertas, tienen carácter de declaración jurada.*
- *En caso la información contenida en los documentos escaneados que conforman la oferta no coincida con lo declarado a través del SEACE, prevalece la información declarada en los documentos escaneados.*
- *No se tomarán en cuenta las ofertas que se presenten en físico a la Entidad.*

1.7. PRESENTACIÓN Y APERTURA DE OFERTAS

El participante presentará su oferta de manera electrónica a través del SEACE, desde las 00:01 horas hasta las 23:59 horas del día establecido para el efecto en el cronograma del procedimiento; adjuntando el archivo digitalizado que contenga los documentos que conforman la oferta de acuerdo a lo requerido en las bases.

El participante debe verificar antes de su envío, bajo su responsabilidad, que el archivo pueda ser descargado y su contenido sea legible.

Importante

Los integrantes de un consorcio no pueden presentar ofertas individuales ni conformar más de un consorcio en un procedimiento de selección, o en un determinado ítem cuando se trate de procedimientos de selección según relación de ítems.

En la apertura electrónica de la oferta, el órgano encargado de las contrataciones o comité de selección, según corresponda, verifica la presentación de lo exigido en la sección específica de

² Para mayor información sobre la normativa de firmas y certificados digitales ingresar a: <https://www.indecopi.gob.pe/web/firmas-digitales/firmar-y-certificados-digitales>

las bases de conformidad con el numeral 73.2 del artículo 73 del Reglamento. De no cumplir con lo requerido, la oferta se considera no admitida.

Asimismo, el órgano encargado de las contrataciones o comité de selección, según corresponda, declara no admitidas las ofertas que se encuentran por debajo del noventa por ciento (90%) del valor referencial o que excedan en más del diez por ciento (10%) del valor referencial.

1.8. EVALUACIÓN DE LAS OFERTAS

La evaluación consiste en la aplicación de los factores de evaluación previstos en el Capítulo IV de la sección específica de las bases a las ofertas admitidas, con el objeto de determinar la oferta con el mejor puntaje y el orden de prelación de las ofertas.

Para determinar la oferta con el mejor puntaje, se toma en cuenta lo indicado en el numeral 74.2 del artículo 74 del Reglamento.

En el supuesto de que dos (2) o más ofertas empaten, la determinación del orden de prelación de las ofertas empatadas se efectúa siguiendo estrictamente el orden establecido en el numeral 91.1 del artículo 91 del Reglamento.

El desempate mediante sorteo se realiza de manera electrónica a través del SEACE.

Importante

En el caso de contratación de obras que se ejecuten fuera de la provincia de Lima y Callao, cuyo valor referencial no supere los novecientos mil Soles (S/ 900,000.00), a solicitud del postor se asigna una bonificación equivalente al diez por ciento (10%) sobre el puntaje total obtenido por los postores con domicilio en la provincia donde se ejecuta la obra, o en las provincias colindantes, sean o no pertenecientes al mismo departamento o región. El domicilio es el consignado en la constancia de inscripción ante el RNP³. Lo mismo aplica en el caso de procedimientos de selección por relación de ítems, cuando algún ítem no supera el monto señalado anteriormente.

1.9. CALIFICACIÓN DE OFERTAS

Luego de culminada la evaluación, el órgano encargado de las contrataciones o comité de selección, según corresponda califica a los postores que obtuvieron el primer, segundo, tercer y cuarto lugar, según el orden de prelación, verificando que cumplan con los requisitos de calificación detallados en el numeral 3.2 del Capítulo III de la sección específica de las bases. La oferta del postor que no cumpla con los requisitos de calificación es descalificada.

Si alguno de los cuatro (4) postores no cumple con los requisitos de calificación, se aplica lo establecido en los numerales 75.2 y 75.3 del artículo 75 del Reglamento.

1.10. SUBSANACIÓN DE LAS OFERTAS

La subsanación de las ofertas se sujeta a lo establecido en el artículo 60 del Reglamento. La corrección aritmética a la que hace referencia el numeral 60.4 de dicho artículo procede para la ejecución de obras a suma alzada.

El plazo que se otorgue para la subsanación no puede ser inferior a un (1) día hábil.

La solicitud de subsanación se realiza de manera electrónica a través del SEACE y será remitida al correo electrónico consignado por el postor al momento de realizar su inscripción en el RNP, siendo su responsabilidad el permanente seguimiento de las notificaciones a dicho

³ La constancia de inscripción electrónica se visualizará en el portal web del Registro Nacional de Proveedores: www.rnp.gob.pe

correo. La notificación de la solicitud se entiende efectuada el día de su envío al correo electrónico.

La presentación de las subsanaciones se realiza a través del SEACE. No se tomará en cuenta la subsanación que se presente en físico a la Entidad.

1.11. RECHAZO DE LAS OFERTAS

Previo al otorgamiento de la buena pro, el comité de selección revisa las ofertas económicas que cumplen los requisitos de calificación, de conformidad con lo establecido para el rechazo de ofertas, previsto en el artículo 68 del Reglamento, de ser el caso.

De rechazarse alguna de las ofertas calificadas, el órgano encargado de las contrataciones o comité de selección, según corresponda, revisa el cumplimiento de los requisitos de calificación de los postores que siguen en el orden de prelación, en caso las hubiere.

1.12. OTORGAMIENTO DE LA BUENA PRO

Definida la oferta ganadora, el órgano encargado de las contrataciones o comité de selección, según corresponda, otorga la buena pro, mediante su publicación en el SEACE, incluyendo el cuadro comparativo y las actas debidamente motivadas de los resultados de la admisión, no admisión, evaluación, calificación, descalificación, rechazo y el otorgamiento de la buena pro.

1.13. CONSENTIMIENTO DE LA BUENA PRO

Cuando se hayan presentado dos (2) o más ofertas, el consentimiento de la buena pro se produce a los cinco (5) días hábiles siguientes de la notificación de su otorgamiento, sin que los postores hayan ejercido el derecho de interponer el recurso de apelación.

En caso que se haya presentado una sola oferta, el consentimiento de la buena pro se produce el mismo día de la notificación de su otorgamiento.

El consentimiento del otorgamiento de la buena pro se publica en el SEACE al día hábil siguiente de producido.

Importante

Una vez consentido el otorgamiento de la buena pro, el órgano encargado de las contrataciones o el órgano de la Entidad al que se haya asignado tal función realiza la verificación de la oferta presentada por el postor ganador de la buena pro conforme lo establecido en el numeral 64.6 del artículo 64 del Reglamento.

CAPÍTULO II SOLUCIÓN DE CONTROVERSIAS DURANTE EL PROCEDIMIENTO DE SELECCIÓN

2.1. RECURSO DE APELACIÓN

A través del recurso de apelación se pueden impugnar los actos dictados durante el desarrollo del procedimiento de selección hasta antes del perfeccionamiento del contrato.

El recurso de apelación se presenta ante la Entidad convocante, y es conocido y resuelto por su Titular, cuando el valor referencial sea igual o menor a cincuenta (50) UIT. Cuando el valor referencial sea mayor a dicho monto, el recurso de apelación se presenta ante y es resuelto por el Tribunal de Contrataciones del Estado.

En los procedimientos de selección según relación de ítems, el valor referencial total del procedimiento determina ante quién se presenta el recurso de apelación.

Los actos que declaren la nulidad de oficio, la cancelación del procedimiento de selección y otros actos emitidos por el Titular de la Entidad que afecten la continuidad de este, se impugnan ante el Tribunal de Contrataciones del Estado.

Importante

- *Una vez otorgada la buena pro, el órgano encargado de las contrataciones o comité de selección, según corresponda, está en la obligación de permitir el acceso de los participantes y postores al expediente de contratación, salvo la información calificada como secreta, confidencial o reservada por la normativa de la materia, a más tardar dentro del día siguiente de haberse solicitado por escrito.*

Luego de otorgada la buena pro no se da a conocer las ofertas cuyos requisitos de calificación no fueron analizados y revisados por el órgano encargado de las contrataciones o comité de selección, según corresponda.

- *A efectos de recoger la información de su interés, los postores pueden valerse de distintos medios, tales como: (i) la lectura y/o toma de apuntes, (ii) la captura y almacenamiento de imágenes, e incluso (iii) pueden solicitar copia de la documentación obrante en el expediente, siendo que, en este último caso, la Entidad deberá entregar dicha documentación en el menor tiempo posible, previo pago por tal concepto.*
- *El recurso de apelación se presenta ante la Mesa de Partes del Tribunal o ante las oficinas desconcentradas del OSCE o en la Unidad de Trámite Documentario de la Entidad, según corresponda.*

2.2. PLAZOS DE INTERPOSICIÓN DEL RECURSO DE APELACIÓN

La apelación contra el otorgamiento de la buena pro o contra los actos dictados con anterioridad a ella se interpone dentro de los cinco (5) días hábiles siguientes de haberse notificado el otorgamiento de la buena pro.

La apelación contra los actos dictados con posterioridad al otorgamiento de la buena pro, contra la declaración de nulidad, cancelación y declaratoria de desierto del procedimiento, se interpone dentro de los cinco (5) días hábiles siguientes de haberse tomado conocimiento del acto que se desea impugnar.

CAPÍTULO III DEL CONTRATO

3.1. PERFECCIONAMIENTO DEL CONTRATO

Los plazos y el procedimiento para perfeccionar el contrato se realiza conforme a lo indicado en el artículo 141 del Reglamento.

Para perfeccionar el contrato, el postor ganador de la buena pro debe presentar los documentos señalados en los artículos 139 y 175 del Reglamento, así como los previstos en la sección específica de las bases.

3.2. GARANTÍAS

Las garantías que deben otorgar los postores y/o contratistas, según corresponda, son las de fiel cumplimiento del contrato y por los adelantos.

3.2.1. GARANTÍA DE FIEL CUMPLIMIENTO

Como requisito indispensable para perfeccionar el contrato, el postor ganador debe entregar a la Entidad la garantía de fiel cumplimiento del mismo por una suma equivalente al diez por ciento (10%) del monto del contrato original. Esta se mantiene vigente hasta el consentimiento de la liquidación final.

Importante

En los contratos de ejecución de obras que celebren las Entidades con las micro y pequeñas empresas, estas últimas pueden otorgar como garantía de fiel cumplimiento el diez por ciento (10%) del monto del contrato original, porcentaje que es retenido por la Entidad durante la primera mitad del número total de pagos a realizarse, de forma prorrateada en cada pago, con cargo a ser devuelto a la finalización del mismo, conforme lo establece el artículo 149 del Reglamento, siempre que:

- a) *El procedimiento de selección original del cual derive el contrato a suscribirse sea una Adjudicación Simplificada.*
- b) *El plazo de ejecución de la obra sea igual o mayor a sesenta (60) días calendario; y,*
- c) *El pago a favor del contratista considere, al menos, dos (2) valorizaciones periódicas, en función del avance de obra.*

3.2.2. GARANTÍA DE FIEL CUMPLIMIENTO POR PRESTACIONES ACCESORIAS

En las contrataciones que conllevan la ejecución de prestaciones accesorias, tales como mantenimiento, reparación o actividades afines, se otorga una garantía adicional por una suma equivalente al diez por ciento (10%) del monto del contrato de la prestación accesoría, la misma que debe ser renovada periódicamente hasta el cumplimiento total de las obligaciones garantizadas.

3.2.3. GARANTÍA POR ADELANTO

En caso se haya previsto en la sección específica de las bases la entrega de adelantos, el contratista debe presentar una garantía emitida por idéntico monto conforme a lo estipulado en el artículo 153 del Reglamento.

3.3. REQUISITOS DE LAS GARANTÍAS

Las garantías que se presenten deben ser incondicionales, solidarias, irrevocables y de

realización automática en el país, al solo requerimiento de la Entidad. Asimismo, deben ser emitidas por empresas que se encuentren bajo la supervisión directa de la Superintendencia de Banca, Seguros y Administradoras Privadas de Fondos de Pensiones, y que cuenten con clasificación de riesgo B o superior. Asimismo, deben estar autorizadas para emitir garantías; o estar consideradas en la última lista de bancos extranjeros de primera categoría que periódicamente publica el Banco Central de Reserva del Perú.

Importante

Corresponde a la Entidad verificar que las garantías presentadas por el postor ganador de la buena pro y/o contratista cumplan con los requisitos y condiciones necesarios para su aceptación y eventual ejecución; sin perjuicio de la determinación de las responsabilidades funcionales que correspondan.

Advertencia

Los funcionarios de las Entidades no deben aceptar garantías emitidas bajo condiciones distintas a las establecidas en el presente numeral, debiendo tener en cuenta lo siguiente:

- 1. La clasificadora de riesgo que asigna la clasificación a la empresa que emite la garantía debe encontrarse listada en el portal web de la SBS (<http://www.sbs.gob.pe/sistema-financiero/clasificadoras-de-riesgo>).*
- 2. Se debe identificar en la página web de la clasificadora de riesgo respectiva, cuál es la clasificación vigente de la empresa que emite la garantía, considerando la vigencia a la fecha de emisión de la garantía.*
- 3. Para fines de lo establecido en el artículo 148 del Reglamento, la clasificación de riesgo B, incluye las clasificaciones B+ y B.*
- 4. Si la empresa que otorga la garantía cuenta con más de una clasificación de riesgo emitida por distintas empresas listadas en el portal web de la SBS, bastará que en una de ellas cumpla con la clasificación mínima establecida en el Reglamento.*

En caso exista alguna duda sobre la clasificación de riesgo asignada a la empresa emisora de la garantía, se deberá consultar a la clasificadora de riesgos respectiva.

De otro lado, además de cumplir con el requisito referido a la clasificación de riesgo, a efectos de verificar si la empresa emisora se encuentra autorizada por la SBS para emitir garantías, debe revisarse el portal web de dicha Entidad (<http://www.sbs.gob.pe/sistema-financiero/relacion-de-empresas-que-se-encuentran-autorizadas-a-emitar-cartas-fianza>).

Los funcionarios competentes deben verificar la autenticidad de la garantía a través de los mecanismos establecidos (consulta web, teléfono u otros) por la empresa emisora.

3.4. EJECUCIÓN DE GARANTÍAS

La Entidad puede solicitar la ejecución de las garantías conforme a los supuestos contemplados en el artículo 155 del Reglamento.

3.5. ADELANTOS

La Entidad puede establecer la entrega de adelantos directos y adelantos para materiales e insumos, y en el caso de contratos bajo la modalidad llave en mano, para equipamiento y mobiliario, de conformidad con el artículo 180 del Reglamento, siempre que ello haya sido previsto en la sección específica de las bases.

3.6. VALORIZACIONES

Las valorizaciones son la cuantificación económica de un avance físico en la ejecución de la obra, realizada en un período determinado, tienen el carácter de pagos a cuenta y son elaboradas

el último día de cada período previsto en la sección específica de las bases, por el inspector o supervisor, según corresponda y el contratista.

En caso se haya suscrito contrato con un consorcio, el pago de las valorizaciones se realizará a quien se indique en el contrato de consorcio.

Advertencia

En caso de retraso en los pagos a cuenta o pago final por parte de la Entidad, salvo que se deba a caso fortuito o fuerza mayor, esta reconoce al contratista los intereses legales correspondientes, de conformidad con el artículo 39 de la Ley y los artículos 1244, 1245 y 1246 del Código Civil, debiendo repetir contra los responsables de la demora injustificada.

3.7. REAJUSTES

Los reajustes se calculan conforme lo indicado en el numeral 38.3 del artículo 38 y el artículo 195 del Reglamento.

Importante

Tanto la elaboración como la aplicación de las fórmulas polinómicas se sujetan a lo dispuesto en el Decreto Supremo N° 011-79-VC y sus modificatorias, ampliatorias y complementarias.

3.8. PENALIDADES

3.8.1. PENALIDAD POR MORA EN LA EJECUCIÓN DE LA PRESTACIÓN

En caso de retraso injustificado del contratista en la ejecución de las prestaciones objeto del contrato, la Entidad le aplica automáticamente una penalidad por mora por cada día de atraso, de conformidad con el artículo 162 del Reglamento.

3.8.2. OTRAS PENALIDADES

La Entidad puede establecer penalidades distintas a la mencionada en el numeral precedente, según lo previsto en el artículo 163 del Reglamento y lo indicado en la sección específica de las bases.

Estos dos tipos de penalidades se calculan en forma independiente y pueden alcanzar cada una un monto máximo equivalente al diez por ciento (10%) del monto del contrato vigente, o de ser el caso, del ítem que debió ejecutarse.

3.9. INCUMPLIMIENTO DEL CONTRATO

Las causales para la resolución del contrato, serán aplicadas de conformidad con el artículo 36 de la Ley y 164 del Reglamento.

3.10. DISPOSICIONES FINALES

Todos los demás aspectos del presente procedimiento no contemplados en las bases se regirán supletoriamente por la Ley y su Reglamento, así como por las disposiciones legales vigentes.

SECCIÓN ESPECÍFICA

CONDICIONES ESPECIALES DEL PROCEDIMIENTO DE SELECCIÓN

(EN ESTA SECCIÓN LA ENTIDAD DEBERÁ COMPLETAR LA INFORMACIÓN EXIGIDA, DE ACUERDO A LAS INSTRUCCIONES INDICADAS)

CAPÍTULO I GENERALIDADES

1.1. ENTIDAD CONVOCANTE

Nombre : MUNICIPALIDAD PROVINCIAL DE SECHURA
RUC N° : 20146721410
Domicilio legal : AV. DOS DE MAYO N° 618 - SECHURA - PIURA
Teléfono: : 073-377207
Correo electrónico: : subgerenciadelogisticamps@gmail.com

1.2. OBJETO DE LA CONVOCATORIA

El presente procedimiento de selección tiene por objeto la CONTRATACIÓN DE LA EJECUCIÓN SALDO DE OBRA DE LA IOARR: "REPARACION DE VIAS VECINALES; EN EL(LA) VIAL - YAPATO - TAJAMAR - PAMPA DE LORO - EMPALME ANTIGUA PANAMERICANA, DISTRITO DE SECHURA, PROVINCIA SECHURA, DEPARTAMENTO PIURA" con CUI N° 2533857- II ETAPA.

1.3. VALOR REFERENCIAL⁴

El valor referencial asciende a S/ 4'894,104.09 (CUATRO MILLONES OCHOCIENTOS NOVENTA Y CUATRO MIL CIENTO CUATRO CON 09/100 SOLES), incluidos los impuestos de Ley y cualquier otro concepto que incida en el costo total de la ejecución de la obra. El valor referencial ha sido calculado al mes de MARZO de 2025.

Valor Referencial (VR)	Límites ⁵	
	Inferior	Superior
S/ 4'894,104.09 (CUATRO MILLONES OCHOCIENTOS NOVENTA Y CUATRO MIL CIENTO CUATRO CON 09/100 SOLES)	S/ 4,404,693.69 (Cuatro Millones Cuatrocientos Cuatro Mil Seiscientos Noventa y Tres con 69/100 Soles)	S/ 5'383,514.49 (Cinco Millones trecientos ochenta y tres mil quinientos catorce con 49/100 Soles)

Importante

- El precio de las ofertas no puede exceder los límites del valor referencial de conformidad con el numeral 28.2 del artículo 28 de la Ley.

1.4. EXPEDIENTE DE CONTRATACIÓN

Documento y fecha de aprobación del expediente de contratación : R.G. N° 152-2025-MPS/GM de fecha 04 de abril de 2025.

⁴ El monto del valor referencial indicado en esta sección de las bases no debe diferir del monto del valor referencial consignado en la ficha del procedimiento en el SEACE. No obstante, de existir contradicción entre estos montos, primará el monto del valor referencial indicado en las bases aprobadas.

⁵ De acuerdo a lo señalado en el artículo 48 del Reglamento, estos límites se calculan considerando dos (2) decimales. Para ello, si el límite inferior tiene más de dos (2) decimales, se aumenta en un dígito el valor del segundo decimal; en el caso del límite superior, se considera el valor del segundo decimal sin efectuar el redondeo.

Documento y fecha de aprobación del expediente técnico	:	Resolución Gerencial N° 140-2025-MPS/GM, de fecha 28 de marzo de 2025.
Documento y fecha de actualización del expediente técnico, de corresponder	:	-
Tipo y número del procedimiento de selección que se convocó para la elaboración del expediente técnico, de corresponder	:	-

1.5. FUENTE DE FINANCIAMIENTO

RECURSOS DETERMINADOS

1.6. SISTEMA DE CONTRATACIÓN

El presente procedimiento se rige por el sistema A PRECIOS UNITARIOS, de acuerdo con lo establecido en el expediente de contratación respectivo.

1.7. MODALIDAD DE EJECUCIÓN

SIN MODALIDAD

1.8. ALCANCES DEL REQUERIMIENTO

El alcance de la ejecución de la obra está definido en el Capítulo III de la presente sección de las bases.

1.9. PLAZO DE EJECUCIÓN DE LA OBRA

El plazo de ejecución de la obra materia de la presente convocatoria, es de **CIENTO VEINTE (120)** días calendario, en concordancia con lo establecido en el expediente de contratación y en el expediente técnico de obra.

1.10. COSTO DE REPRODUCCIÓN Y ENTREGA DE BASES Y DEL EXPEDIENTE TÉCNICO DE LA OBRA

Los participantes registrados tienen el derecho a recabar las bases y el expediente técnico de la obra en versión impresa o digital, según su elección, para cuyo efecto deben:

Pagar en	:	Caja de la Entidad de la Municipalidad Provincial de Sechura, ubicada en Calle Dos de Mayo N° 618 – Sechura – Piura.
Recoger en	:	Oficina de Contrataciones y Adquisiciones segundo piso de la Municipalidad Provincial de Sechura, ubicada en Calle Dos de Mayo N° 618 – Sechura – Piura.
Costo de bases	:	GRATUITO
Costo del expediente técnico	:	Impreso: S/ 300.00 (Trescientos con 00/100 Soles) GRATUITO

Las bases y el expediente técnico se entregan inmediatamente después de realizado el pago correspondiente. Excepcionalmente, el expediente técnico en versión impresa puede ser entregado dentro del plazo máximo de un (1) día hábil de efectuado el pago.

Importante

- *La Entidad debe entregar una constancia o formulario de cargos en donde consta que el participante recibió el expediente técnico completo. Dicha constancia o formulario debe incluir un índice del contenido del expediente técnico y número de folios correspondientes.*
- *El costo de entrega del ejemplar de las bases y del expediente técnico, no puede exceder el costo de su reproducción.*

Advertencia

Las Entidades deben cautelar bajo responsabilidad que la versión impresa y digital del expediente técnico correspondan a la versión original del expediente técnico aprobado.

1.11. ACCESO VIRTUAL AL EXPEDIENTE TÉCNICO DE LA OBRA

El expediente técnico de la obra en versión digital se encuentra publicado en el SEACE, obligatoriamente, desde la fecha de la convocatoria del presente procedimiento de selección.

1.12. BASE LEGAL

- Ley N° 32185 Ley de Presupuesto del Sector Público para el Año Fiscal 2025.
- Ley N° 32186 Ley de Equilibrio Financiero del Presupuesto del Sector Público del año fiscal 2025.
- Ley N° 32187 Ley de Endeudamiento del Sector Público para el Año Fiscal 2025
- Decreto Legislativo N° 1440, Decreto Legislativo del Sistema Nacional del Presupuesto Público.
- Decreto Supremo N° 082-2019-EF que Aprueba el TUO de la Ley N° 30225 - Ley de Contrataciones del Estado.
- Decreto Supremo N° 344-2018-EF que Aprueba el Reglamento de la Ley N° 3022.
- Ley de Contrataciones del Estado, modificado por Decreto Supremo N° 377-2019-EF y por Decreto Supremo N° 168-2020-EF.
- Texto Único Ordenado de la Ley N° 27806, Ley de Transparencia y de Acceso a la Información Pública, aprobado por Decreto Supremo N° 043-2003-PCM.
- Texto Único Ordenado de la Ley N° 27444, Ley del Procedimiento Administrativo General.
- Código Civil Peruano.
- Directivas del OSCE.
- Decreto Supremo N° 011-79-VC.
- Ley N° 27806: Ley de transparencia y acceso a la información pública.
- Reglamento de Intervenciones Arqueológicas aprobado por D.S. N° 003-2014-MC, publicado el 4 de octubre del 2014.
- Ley N° 29783: Ley de Seguridad y Salud en el Trabajo.
- Decreto Supremo N° 005-2012-TR: Reglamento de la Ley N° 29783, Ley de Seguridad y Salud en el Trabajo
- Ley N° 28296: Ley General del Patrimonio Cultural de la Nación.
- Decreto Supremo N° 011-79-VC, sus modificatorias, ampliatorias y complementarias.
- Decreto Legislativo N° 1486, que establece disposiciones para mejorar y optimizar la ejecución de la inversión pública, publicado el 10 de mayo de 2020
- Directiva N° 009-2020-OSCE/CD: Directiva que establece lineamientos para el uso del cuaderno de obra digital.
- Directiva N° 012-2017-OSCE/CD: Gestión de riesgos en la planificación de la ejecución de obras, aprobada mediante Resolución N° 012-2017-OSCE/CD y modificada mediante Resolución N° 018-2017-OSCE/CD de fecha 23 de mayo de 2017.
- Directiva N° 010-2023-CG/VCST: Servicio de control previo de las prestaciones adicionales de obra, de la Contraloría General de la República, aprobada mediante Resolución de Contraloría N° 268-2023-CG de fecha 13 de julio de 2023.

Las referidas normas incluyen sus respectivas modificaciones, de ser el caso.

CAPÍTULO II DEL PROCEDIMIENTO DE SELECCIÓN

2.1. CALENDARIO DEL PROCEDIMIENTO DE SELECCIÓN

Según el cronograma de la ficha de selección de la convocatoria publicada en el SEACE.

Importante

De conformidad con la vigesimosegunda Disposición Complementaria Final del Reglamento, en caso la Entidad (Ministerios y sus organismos públicos, programas o proyectos adscritos) haya difundido el requerimiento a través del SEACE siguiendo el procedimiento establecido en dicha disposición, no procede formular consultas u observaciones al requerimiento.

2.2. CONTENIDO DE LAS OFERTAS

La oferta contendrá, además de un índice de documentos⁶, la siguiente documentación:

2.2.1. Documentación de presentación obligatoria

2.2.1.1. Documentos para la admisión de la oferta

- a) Declaración jurada de datos del postor. (**Anexo N° 1**)
- b) Documento que acredite la representación de quien suscribe la oferta.

En caso de persona jurídica, copia del certificado de vigencia de poder del representante legal, apoderado o mandatario designado para tal efecto.

En caso de persona natural, copia del documento nacional de identidad o documento análogo, o del certificado de vigencia de poder otorgado por persona natural, del apoderado o mandatario, según corresponda.

En el caso de consorcios, este documento debe ser presentado por cada uno de los integrantes del consorcio que suscriba la promesa de consorcio, según corresponda.

Advertencia

De acuerdo con el artículo 4 del Decreto Legislativo N° 1246, las Entidades están prohibidas de exigir a los administrados o usuarios la información que puedan obtener directamente mediante la interoperabilidad a que se refieren los artículos 2 y 3 de dicho Decreto Legislativo. En esa medida, si la Entidad es usuaria de la Plataforma de Interoperabilidad del Estado – PIDE⁷ y siempre que el servicio web se encuentre activo en el Catálogo de Servicios de dicha plataforma, no corresponderá exigir el certificado de vigencia de poder y/o documento nacional de identidad.

- c) Declaración jurada de acuerdo con el literal b) del artículo 52 del Reglamento. (**Anexo N° 2**)
- d) Declaración jurada de cumplimiento del Expediente Técnico, según el numeral 3.1 del Capítulo III de la presente sección. (**Anexo N° 3**)

⁶ La omisión del índice no determina la no admisión de la oferta.

⁷ Para mayor información de las Entidades usuarias y del Catálogo de Servicios de la Plataforma de Interoperabilidad del Estado – PIDE ingresar al siguiente enlace <https://www.gobiernodigital.gob.pe/interoperabilidad/>

- e) Declaración jurada de plazo de ejecución de la obra. **(Anexo N° 4)**
- f) Promesa de consorcio con firmas legalizadas, de ser el caso, en la que se consigne los integrantes, el representante común, el domicilio común y las obligaciones a las que se compromete cada uno de los integrantes del consorcio, así como el porcentaje equivalente a dichas obligaciones. **(Anexo N° 5)**
- g) El precio de la oferta en SOLES y:
- ✓ El desagregado de partidas, cuando el procedimiento se haya convocado a suma alzada.
 - ✓ Los precios unitarios, considerando las partidas según lo previsto en el último párrafo del literal b) del artículo 35 del Reglamento.

Asimismo, la oferta incluye el monto de la prestación accesorio, cuando corresponda. **(Anexo N° 6)**

El precio total de la oferta y los subtotales que lo componen deben ser expresados con dos (2) decimales. Los precios unitarios pueden ser expresados con más de dos (2) decimales.

Importante

- *El órgano encargado de las contrataciones o comité de selección, según corresponda, no puede incorporar documentos adicionales para la admisión de la oferta a los establecidos en este acápite.*
- *El análisis de precios unitarios y el detalle de los gastos generales fijos y variables de la oferta se presentan para el perfeccionamiento del contrato.*
- *El órgano encargado de las contrataciones o comité de selección, según corresponda, declara no admitir las ofertas que no se encuentren dentro de los límites del valor referencial previstos en el numeral 28.2 del artículo 28 de la Ley. Asimismo, verifica la presentación de los documentos requeridos. De no cumplir con lo requerido, la oferta se considera no admitida.*

2.2.1.2. Documentos para acreditar los requisitos de calificación

Incorporar en la oferta los documentos que acreditan los “**Requisitos de Calificación**” que se detallan en el numeral 3.2 del Capítulo III de la presente sección de las bases.

2.2.2. Documentación de presentación facultativa:

- a) En el caso de microempresas y pequeñas empresas integradas por personas con discapacidad, o en el caso de consorcios conformados en su totalidad por estas empresas, deben presentar la constancia o certificado con el cual acredite su inscripción en el Registro de Empresas Promocionales para Personas con Discapacidad⁸.
- b) Solicitud de bonificación del cinco por ciento (5%) por tener la condición de micro y pequeña empresa **(Anexo N°11)**.

Importante para la Entidad

- *En caso el órgano encargado de las contrataciones o comité de selección, según corresponda, considere evaluar otros factores además del precio, incluir el siguiente literal:*

⁸ Dicho documento se tendrá en consideración en caso de empate, conforme a lo previsto en el artículo 91 del Reglamento.

- c) Incorporar en la oferta los documentos que acreditan los **“Factores de Evaluación”** establecidos en el Capítulo IV de la presente sección de las bases, a efectos de obtener el puntaje previsto en dicho Capítulo para cada factor.
- Si durante la fase de actos preparatorios, las Entidades advierten que es posible la participación de proveedores que gozan del beneficio de la exoneración del IGV prevista en la Ley N° 27037, Ley de Promoción de la Inversión en la Amazonía, consignar el siguiente literal:
- d) Los postores que apliquen el beneficio de la exoneración del IGV previsto en la Ley N° 27037, Ley de Promoción de la Inversión en la Amazonía, deben presentar la Declaración Jurada de cumplimiento de condiciones para la aplicación de la exoneración del IGV. **(Anexo N° 7)**
- En el caso de contratación de obras que se ejecuten fuera de la provincia de Lima y Callao, cuyo valor referencial del procedimiento de selección no supere los novecientos mil Soles (S/. 900,000.00), consignar el siguiente literal:
- e) Los postores con domicilio en la provincia donde se ejecutará la obra, o en las provincias colindantes, sean o no pertenecientes al mismo departamento o región, pueden presentar la solicitud de bonificación por obras ejecutadas fuera de la provincia de Lima y Callao, según **Anexo N° 8**.

Lo mismo aplica en el caso de procedimientos por relación de ítems cuando el monto del valor referencial de algún ítem no supere dicho monto, en cuyo caso debe consignarse el o los ítems, en los cuales los postores pueden solicitar la referida bonificación, adicionando el siguiente párrafo:

Dicha solicitud se puede presentar en el [CONSIGNAR EL ÍTEM O ÍTEMS, SEGÚN CORRESPONDA, EN LOS QUE SE PUEDE SOLICITAR LA BONIFICACIÓN].

Incorporar a las bases o eliminar, según corresponda.

Advertencia

El órgano encargado de las contrataciones o comité de selección, según corresponda, no podrá exigir al postor la presentación de documentos que no hayan sido indicados en los acápites “Documentos para la admisión de la oferta”, “Requisitos de calificación” y “Factores de evaluación”.

2.3. REQUISITOS PARA PERFECCIONAR EL CONTRATO

El postor ganador de la buena pro debe presentar los siguientes documentos para perfeccionar el contrato:

- a) Garantía de fiel cumplimiento del contrato.
- b) Garantía de fiel cumplimiento por prestaciones accesorias, de ser el caso.
- c) Solicitud para la constitución del fideicomiso, en el marco de lo establecido en el literal a) del numeral 184.9 del artículo 184 del Reglamento, de ser el caso⁹.
- d) Contrato de consorcio con firmas legalizadas ante Notario de cada uno de los integrantes, de ser el caso.
- e) Código de cuenta interbancaria (CCI) o, en el caso de proveedores no domiciliados, el número de su cuenta bancaria y la entidad bancaria en el exterior.
- f) Copia de la vigencia del poder del representante legal de la empresa que acredite que cuenta con facultades para perfeccionar el contrato, cuando corresponda.
- g) Copia de DNI del postor en caso de persona natural, o de su representante legal en caso de persona jurídica.

⁹ Cuando la Entidad no haya incorporado en las bases la obligación de constituir un fideicomiso para la administración de los adelantos destinados a la ejecución de obra, el postor adjudicado puede presentar la solicitud para la constitución del fideicomiso.

Advertencia

De acuerdo con el artículo 4 del Decreto Legislativo N° 1246, las Entidades están prohibidas de exigir a los administrados o usuarios la información que puedan obtener directamente mediante la interoperabilidad a que se refieren los artículos 2 y 3 de dicho Decreto Legislativo. En esa medida, si la Entidad es usuaria de la Plataforma de Interoperabilidad del Estado – PIDE¹⁰ y siempre que el servicio web se encuentre activo en el Catálogo de Servicios de dicha plataforma, no corresponderá exigir los documentos previstos en los literales e) y f).

- h) Domicilio para efectos de la notificación durante la ejecución del contrato.
- i) Autorización de notificación de la decisión de la Entidad sobre la solicitud de ampliación de plazo mediante medios electrónicos de comunicación ¹¹. **(Anexo N°12)**
- j) Constancia de capacidad libre de contratación expedida por el RNP¹².
- k) Programa de Ejecución de Obra (CPM) el cual presenta la ruta crítica y el calendario de avance de obra valorizado.
- l) Calendario de adquisición de materiales e insumos necesarios para la ejecución de obra, en concordancia con el calendario de avance de obra valorizado. Este calendario se actualiza con cada ampliación de plazo otorgada, en concordancia con el calendario de avance de obra valorizado vigente.
- m) Calendario de utilización de equipo, en caso la naturaleza de la contratación lo requiera.
- n) Memoria en la que se señalen las consideraciones que se han tomado en cuenta para la elaboración de los documentos indicados en los literales k), l) y m).
- o) Análisis de precios unitarios de las partidas y detalle de los gastos generales fijos y variables de la oferta, en caso de obras sujetas a precios unitarios¹³.
- p) Desagregado por partidas que dio origen a la oferta, en caso de obras a suma alzada.
- q) Copia de documentos que sustenten la propiedad, la posesión, el compromiso de compra venta o alquiler u otro documento que acredite la disponibilidad del requisito de calificación equipamiento estratégico. En el caso que el postor ganador sea un consorcio los documentos de acreditación de este requisito pueden estar a nombre del consorcio o de uno de sus integrantes.
- r) Copia de los diplomas que acrediten la formación académica requerida del plantel profesional clave, en caso que el grado o título profesional requerido no se encuentre publicado en el Registro Nacional de Grados Académicos y Títulos Profesionales a cargo de la de la Superintendencia Nacional de Educación Superior Universitaria – SUNEDU¹⁴.
- s) Copia de (i) contratos y su respectiva conformidad o (ii) constancias o (iii) certificados o (iv) cualquier otra documentación que, de manera fehaciente demuestre la experiencia del personal que conforma el plantel profesional clave.

Importante

- *La Entidad debe aceptar las diferentes denominaciones utilizadas para acreditar la carrera profesional requerida, aun cuando no coincida literalmente con aquella prevista en los requisitos de calificación (por ejemplo Ingeniería Ambiental, Ingeniería en Gestión Ambiental, Ingeniería y Gestión Ambiental u otras denominaciones).*
- *Los documentos que acreditan la experiencia del personal deben incluir como mínimo los nombres y apellidos del profesional, el cargo desempeñado, el plazo de la prestación indicando el día, mes y año de inicio y culminación, el nombre de la Entidad u organización que emite el documento, la fecha de emisión y nombres y apellidos de quien suscribe el documento.*

¹⁰ Para mayor información de las Entidades usuarias y del Catálogo de Servicios de la Plataforma de Interoperabilidad del Estado – PIDE ingresar al siguiente enlace <https://www.gobiernodigital.gob.pe/interoperabilidad/>

¹¹ En tanto se implemente la funcionalidad en el SEACE, de conformidad con la Primera Disposición Complementaria Transitoria del Decreto Supremo N° 234-2022-EF.

¹² Este requisito no aplica para procedimientos de contratación directa por la causal de carácter de secreto, secreto militar o por razones de orden interno.

¹³ La Entidad puede requerir este documento en caso de obras a suma alzada.

¹⁴ <https://enlinea.sunedu.gob.pe/>

En caso estos documentos establezcan el plazo de la experiencia adquirida por el profesional en meses sin especificar los días la Entidad debe considerar el mes completo.

De presentarse experiencia ejecutada paralelamente (traslape), para el cómputo del tiempo de dicha experiencia sólo se considerará una vez el periodo traslapado. No obstante, de presentarse periodos traslapados en el residente de obra, no se considera ninguna de las experiencias acreditadas, salvo la ejecución de obras por paquete.

Se considerará aquella experiencia que no tenga una antigüedad mayor a veinticinco (25) años anteriores a la fecha de la presentación de ofertas.

Asimismo, la Entidad debe valorar de manera integral los documentos presentados para acreditar dicha experiencia. En tal sentido, aun cuando en los documentos presentados la denominación del cargo o puesto no coincida literalmente con aquella prevista en los requisitos de calificación, se deberá validar la experiencia si las actividades que realizó el profesional corresponden con la función propia del cargo o puesto requerido.

- Cuando el postor ganador de la buena pro presenta como plantel profesional clave a profesionales que se encuentren prestando servicios como residente o supervisor en obras contratadas por la Entidad que no cuentan con recepción, procede otorgar plazo adicional para subsanar, conforme lo previsto en el literal a) del artículo 141 del Reglamento.
- En caso que el postor ganador de la buena pro sea un consorcio, las garantías que presente este para el perfeccionamiento del contrato, así como durante la ejecución contractual, de ser el caso, además de cumplir con las condiciones establecidas en el artículo 33 de la Ley y en el artículo 148 del Reglamento, deben consignar expresamente el nombre completo o la denominación o razón social de los integrantes del consorcio, en calidad de garantizados, de lo contrario no podrán ser aceptadas por las Entidades. No se cumple el requisito antes indicado si se consigna únicamente la denominación del consorcio, conforme lo dispuesto en la Directiva "Participación de Proveedores en Consorcio en las Contrataciones del Estado".
- En los contratos de ejecución de obras que celebren las Entidades con las micro y pequeñas empresas, estas últimas pueden otorgar como garantía de fiel cumplimiento el diez por ciento (10%) del monto del contrato, porcentaje que es retenido por la Entidad durante la primera mitad del número total de pagos a realizarse, de forma prorrateada en cada pago, con cargo a ser devuelto a la finalización del mismo, conforme lo establece el numeral 149.4 del artículo 149 del Reglamento y numeral 151.3 del artículo 151 del Reglamento, siempre que:
 - a) El procedimiento de selección original del cual derive el contrato a suscribirse sea una Adjudicación Simplificada.
 - b) El plazo de ejecución de la obra sea igual o mayor a sesenta (60) días calendario; y,
 - c) El pago a favor del contratista considere, al menos, dos (2) valorizaciones periódicas, en función del avance de obra.

Para dicho efecto los postores deben encontrarse registrados en el REMYPE, consignando en la Declaración Jurada de Datos del Postor (Anexo N° 1) o en la solicitud de retención de la garantía durante el perfeccionamiento del contrato, que tienen la condición de MYPE, lo cual será verificado por la Entidad en el link <http://www2.trabajo.gob.pe/servicios-en-linea-2-2> opción consulta de empresas acreditadas en el REMYPE.

Importante para la Entidad

En caso se determine que adicionalmente se puede considerar otro tipo de documentación a ser presentada para el perfeccionamiento del contrato, consignar el siguiente literal:

- t) [DE ACUERDO AL OBJETO CONTRACTUAL CONVOCADO REQUERIR LA PRESENTACIÓN DE OTROS DOCUMENTOS, SEGÚN CORRESPONDA].

Incorporar a las bases o eliminar, según corresponda.

Importante

- Corresponde a la Entidad verificar que las garantías presentadas por el postor ganador de la buena pro cumplan con los requisitos y condiciones necesarios para su aceptación y eventual ejecución; sin perjuicio de la determinación de las responsabilidades funcionales que

correspondan.

- De conformidad con el Reglamento Consular del Perú aprobado mediante Decreto Supremo N° 076-2005-RE para que los documentos públicos y privados extendidos en el exterior tengan validez en el Perú, deben estar legalizados por los funcionarios consulares peruanos y refrendados por el Ministerio de Relaciones Exteriores del Perú, salvo que se trate de documentos públicos emitidos en países que formen parte del Convenio de la Apostilla, en cuyo caso bastará con que estos cuenten con la Apostilla de la Haya¹⁵.
- La Entidad no puede exigir documentación o información adicional a la consignada en el presente numeral para el perfeccionamiento del contrato.

2.4. PERFECCIONAMIENTO DEL CONTRATO

El contrato se perfecciona con la suscripción del documento que lo contiene. Para dicho efecto el postor ganador de la buena pro, dentro del plazo previsto en el artículo 141 del Reglamento, debe presentar la documentación requerida en Av. Dos de Mayo N° 618 – Sechura en el horario de 8:00 am a 13:00 y 14:00 a 16:30 pm.

Importante

En el caso de contratación de obras por paquete, se debe suscribir un contrato por cada obra incluida en el paquete.

2.5. ADELANTOS¹⁶

2.5.1. ADELANTO DIRECTO

La Entidad otorgará un adelanto directo por el 10% del monto del contrato original.

El contratista debe solicitar formalmente el adelanto directo dentro de los ocho (8) días siguientes a la suscripción del contrato, adjuntando a su solicitud la garantía por adelantos mediante carta fianza o póliza de caución y el comprobante de pago correspondiente. La Entidad debe entregar el monto solicitado dentro de los siete (7) días contados a partir del día siguiente de recibida la solicitud del contratista.

Vencido el plazo para solicitar el adelanto no procede la solicitud.

2.5.2. ADELANTO PARA MATERIALES E INSUMOS

La Entidad otorgará adelantos para materiales o insumos por el 20% del monto del contrato original, conforme al calendario de adquisición de materiales o insumos presentado por el contratista.

La entrega de los adelantos se realizará en un plazo de 07 días calendario previos a la fecha prevista en el calendario de adquisición de materiales o insumos para cada adquisición, con la finalidad que EL CONTRATISTA pueda disponer de los materiales o insumos en la oportunidad prevista en el calendario de avance de obra valorizado. Para tal efecto, EL CONTRATISTA debe solicitar la entrega del adelanto en un plazo de 05 días calendario anteriores al inicio del plazo antes mencionado, adjuntando a su solicitud la garantía por adelantos mediante carta fianza o póliza de caución y el comprobante de pago respectivo.

2.6. VALORIZACIONES

El periodo de valorización será MENSUAL.

¹⁵ Según lo previsto en la Opinión N° 009-2016/DTN.

¹⁶ Si la Entidad ha previsto la entrega de adelantos, debe prever el procedimiento para su entrega, conforme a lo previsto en los artículos 181 y 182 del Reglamento.

Importante

- Cuando el periodo de valorización establecido por la Entidad sea el mensual, el plazo del pago de la valorización se regirá por lo dispuesto en el numeral 194.7 del artículo 194 del Reglamento. En cambio, si la Entidad prevé un periodo de valorización distinto al mensual, se debe establecer los plazos y procedimiento aplicables para la valorización, teniendo en consideración lo dispuesto en el numeral 194.6 del referido artículo, así como el plazo para el pago de las valorizaciones.
- Las valorizaciones de obra se presentan a través del módulo de ejecución contractual del SEACE. Dicha obligación aplica a los contratos de obra que deriven de procedimientos de selección para la ejecución de obras, convocados a partir de la entrada en vigencia de la Directiva N° 001-2022-OSCE/CD "Gestión de las valorizaciones de obra a través del SEACE"¹⁷. Mediante comunicado el OSCE publica y difunde la relación de Entidades obligadas a usar la sección de valorizaciones electrónicas como medio para la gestión de las valorizaciones de obra. El primer listado de entidades obligadas se encuentra publicado en el siguiente enlace:

<https://www.gob.pe/institucion/osce/noticias/575017-comunicado-n-001-2022-osce>.

2.7. PLAZO PARA EL PAGO DEL SALDO DE LA LIQUIDACIÓN DEL CONTRATO DE OBRA

La Entidad o el contratista, según corresponda, deben efectuar el pago del monto correspondiente al saldo de la liquidación del contrato de obra, en el plazo de TREINTA (30) días calendario, computados desde el día siguiente del consentimiento de la liquidación. Para tal efecto, la parte que solicita el pago debe presentar el comprobante de pago respectivo.

¹⁷ Aprobada mediante Resolución N° 002-2022-OSCE-PRE y modificada mediante Resolución N° 042-2022-OSCE/PRE, publicadas en el Diario Oficial El Peruano el 10 de enero de 2022 y 5 de marzo de 2022, respectivamente.

**CAPÍTULO III
REQUERIMIENTO**

**3.1. EXPEDIENTE TÉCNICO E INFORMACIÓN COMPLEMENTARIA DEL EXPEDIENTE
TÉCNICO**



**MUNICIPALIDAD
PROVINCIAL DE
SECHURA**

**GERENCIA DE DESARROLLO
TERRITORIAL E
INFRAESTRUCTURA**

**SUBGERENCIA
DE
INFRAESTRUCTURA**

“AÑO DE LA RECUPERACIÓN Y CONSOLIDACIÓN DE LA ECONOMÍA PERUANA”

**TERMINOS DE REFERENCIA PARA LA
EJECUCION DEL SALDO DE OBRA DE LA
IOARR:**

**“REPARACION DE VIAS VECINALES; EN
EL(LA) VIAL - YAPATO - TAJAMAR - PAMPA
DE LORO - EMPALME ANTIGUA
PANAMERICANA, DISTRITO DE SECHURA,
PROVINCIA SECHURA, DEPARTAMENTO
PIURA” – II ETAPA
C.U.I N°2533857**

SECHURA, ABRIL 2025





MUNICIPALIDAD
PROVINCIAL DE
SECHURA

GERENCIA DE DESARROLLO
TERRITORIAL E
INFRAESTRUCTURA

SUBGERENCIA
DE
INFRAESTRUCTURA

"AÑO DE LA RECUPERACIÓN Y CONSOLIDACIÓN DE LA ECONOMÍA PERUANA"

TERMINOS DE REFERENCIA

1. DATOS GENERALES

Nombre de IOARR : "REPARACION DE VIAS VECINALES; EN EL(LA) VIAL - YAPATO - TAJAMAR - PAMPA DE LORO - EMPALME ANTIGUA PANAMERICANA, DISTRITO DE SECHURA, PROVINCIA SECHURA, DEPARTAMENTO PIURA" – II ETAPA

Código Único de Inversiones: 2533857

Cadena Funcional:

FUNCION : 15 TRANSPORTES
DIVISIÓN FUNCIONAL : 033 TRANSPORTE TERRESTRE
GRUPO FUNCIONAL : 0066 VIAS VECINALES
SECTOR RESPONSABLE : TRANSPORTES Y COMUNICACIONES
TIPOLOGÍA DE PROYECTO : CARRETERAS VECINALES
SERVICIO PÚBLICO : SERVICIO DE TRANSITABILIDAD VIAL INTERURBANA
INDICADOR DE BRECHAS : PORCENTAJE DE LA RED VIAL VECINAL EN CONDICIONES INADECUADAS

Unidad Formuladora:

NIVEL DE GOBIERNO : GOBIERNOS LOCALES
ENTIDAD : MUNICIPALIDAD PROVINCIAL DE SECHURA
NOMBRE DE LA UF : UF DE LA MUNICIPALIDAD PROVINCIAL DE SECHURA
RESPONSABLE DE LA UF : KATTIA JACKELINE RUIZ CHUNGA
DIRECCIÓN UF : CALLE 02 DE MAYO N° 618

Unidad Ejecutora

NIVEL DE GOBIERNO : GOBIERNOS LOCALES
ENTIDAD : MUNICIPALIDAD PROVINCIAL DE SECHURA
NOMBRE DE LA UEI : UEI DE LA MUNICIPALIDAD PROVINCIAL DE SECHURA
RESPONSABLE DE LA UEI : KAREN FRANCISCA AYALA HUANCAS
DIRECCIÓN UEI : CALLE 02 DE MAYO N° 618

2. ANTECEDENTES

El proyecto se desarrolla en el marco de las políticas del sector, del gobierno local y el marco legal, técnico y normativo del Sistema Nacional de Inversión Pública.

- La IOARR fue declarado viable en la plataforma del Banco de Inversiones (Invierte.pe) por la Unidad Formuladora de la Municipalidad Provincial de Sechura el 04 de noviembre del 2021, con nombre de: "REPARACION DE VIAS VECINALES; EN EL(LA) VIAL - YAPATO - TAJAMAR - PAMPA DE LORO - EMPALME ANTIGUA PANAMERICANA, DISTRITO DE SECHURA, PROVINCIA SECHURA, DEPARTAMENTO PIURA" con CUI N° 2533857, y un costo total de inversión de S/. 2,450,249.10 (Dos Millones Cuatrocientos Cincuenta Mil Doscientos Cuarenta y Nueve con 10/100), de acuerdo al FORMATO N° 07-C (Registro de proyectos de inversión).
- Con fecha 18 de abril del año 2022 se registra el formato 08-C actualizando el monto de ejecución siendo S/. 3,511,321.86 (Tres Millones Quinientos Once Mil Trescientos Veintiuno con 86/100)



La Municipalidad Provincial de Sechura, en aras de ofrecer un mejoramiento a la transitabilidad de vehículos y peatones del camino acceso a los centros poblados Yapato, Tajamar y Pampa de Loro, ha creído por conveniente realizar la pavimentación a nivel de Asfalto de dicho caserío, para ello se realizó la visita a campo y verificar el estado actual del camino acceso a los centros poblados anteriormente mencionados, llegando a la conclusión que es de suma importancia realizar dicho proyecto de inversión en beneficio de la población.



MUNICIPALIDAD
PROVINCIAL DE
SECHURA

GERENCIA DE DESARROLLO
TERRITORIAL E
INFRAESTRUCTURA

SUBGERENCIA
DE
INFRAESTRUCTURA

"AÑO DE LA RECUPERACIÓN Y CONSOLIDACIÓN DE LA ECONOMÍA PERUANA"

3. OBJETIVOS DEL PROYECTO

3.1. Objetivo general

Adecuadas condiciones de transitabilidad vehicular y peatonal en el camino de acceso a los centros poblados de Yapato y Tajamar de la Provincia de Sechura del Departamento de Piura.

3.2. Objetivos específicos

- ❖ Mejorar el camino de acceso a los centros poblados de Yapato y Tajamar.
- ❖ Permitir un mejor tráfico vehicular y peatonal
- ❖ Elevar el nivel de vida de los pobladores, puesto que se mejora los servicios básicos de los usuarios.
- ❖ Mejorar el ornato del camino de acceso a los centros poblados de Yapato y Tajamar.
- ❖ Promover de una fuente de trabajo eventual para la mano de obra calificada y no calificada durante la ejecución del proyecto.
- ❖ Mejoramiento de las actividades económicas favoreciendo directamente a los pobladores de los diferentes centros Poblados, anteriormente mencionados.
- ❖ Favorecer la productividad del área de influencia.

Todos estos objetivos llevarán a un fin superior que es el de generar altos niveles de calidad de vida a la población de los centros poblados Yapato y Tajamar, mediante el mejoramiento del camino acceso a los dos centros poblados, con pavimentación a nivel de asfalto.

Mediante la implementación de la infraestructura como pavimento flexible, badén y alcantarillas; de tal manera, poder brindar un servicio eficiente a la población de los dos centros poblados con mayor cobertura, en mayor cantidad y con una mejor calidad.

4. UBICACIÓN DEL PROYECTO

a) Límites

La provincia de Sechura es una de las ocho provincias que conforman el departamento de Piura, sus límites son:

Norte	:	Provincia de Paita y Provincia de Piura
Sur	:	Océano Pacífico
Este	:	Departamento de Lambayeque
Oeste	:	Océano Pacífico

b) Ubicación Política

Centro Poblado	:	Yapato y Tajamar
Distrito	:	Sechura
Provincia	:	Sechura
Departamento	:	Piura
Región	:	Costa
Altitud	:	15 m.s.n.m.
Zona Geográfica	:	17 M

El distrito de Sechura es uno de los seis que conforman la provincia se encuentra ubicado geográficamente en la región de Piura, provincia de Sechura, distrito de Sechura, tal como se detalla en la Imagen N°01 que se presenta a continuación:





MUNICIPALIDAD
PROVINCIAL DE
SECHURA

GERENCIA DE DESARROLLO
TERRITORIAL E
INFRAESTRUCTURA

SUBGERENCIA
DE
INFRAESTRUCTURA

"AÑO DE LA RECUPERACIÓN Y CONSOLIDACIÓN DE LA ECONOMÍA PERUANA"

IMAGEN N° 01: Ubicación del Proyecto

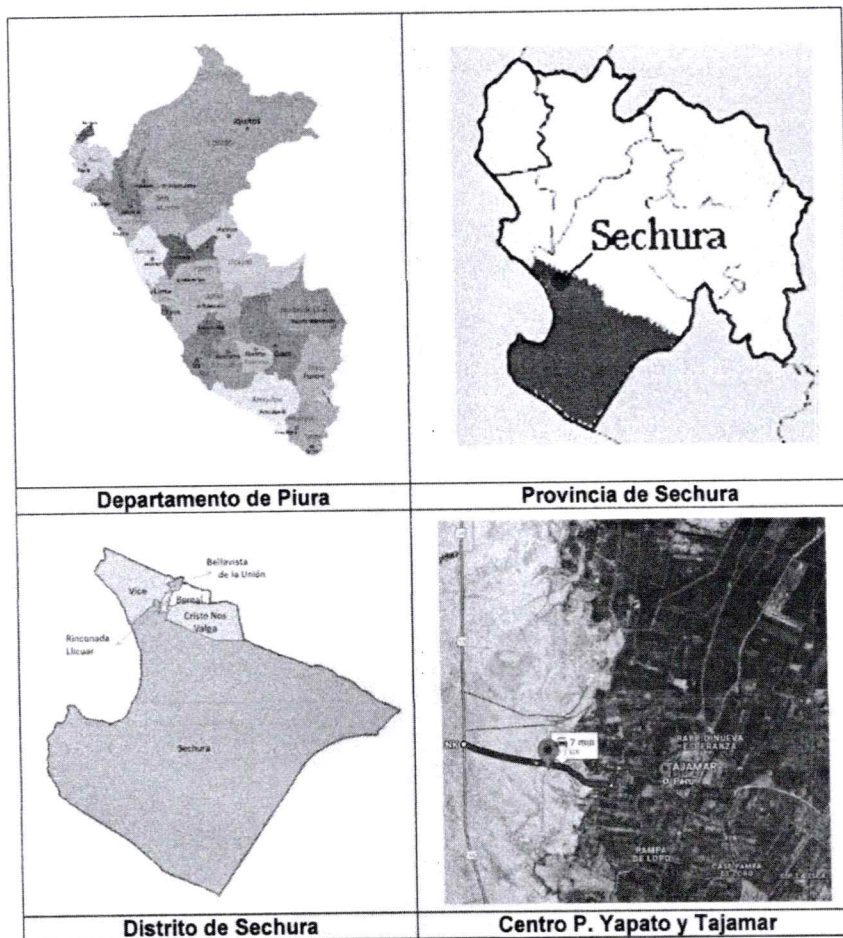

Fuente: Google Earth Pro

c) Ubicación Geográfica del Proyecto.

CUADRO N°01: Coordenadas de Ubicación
COORDENADAS DE UBICACIÓN

UBICACIÓN	KM DE LA VÍA	COORDENADAS UTM		COTA (m.s.n.m)
		NORTE	ESTE	
TAJAMAR	INICIO KM 0+000.00	9393067.66	522367.11	18.11
YAPATO	FINAL KM 3+192.29	9393570.83	519562.31	38.55

Fuente: Elaboración propia





MUNICIPALIDAD
PROVINCIAL DE
SECHURA

GERENCIA DE DESARROLLO
TERRITORIAL E
INFRAESTRUCTURA

SUBGERENCIA
DE
INFRAESTRUCTURA

"AÑO DE LA RECUPERACIÓN Y CONSOLIDACIÓN DE LA ECONOMÍA PERUANA"

d) Vías de Acceso

Las vías de acceso a la obra, se realiza mediante la carretera afirmada – asfaltada desde la capital del departamento de Piura hasta la ubicación del proyecto con un total de 53.42 km y con tiempo de viaje de 1 hora con 20 minutos:

CUADRO N°01: Accesos desde la ciudad de Piura

TRAMOS	DISTANCIA (Km.)	TIEMPO (HORAS)	TIPO DE CARRETERA
Piura – Sechura – Talamor	53.42	1 h 20 m	C. Asfaltado

Fuente: Elaboración propia

El acceso al punto de inicio del tramo es a través de la Carretera Vial, que une el Distrito de Sechura con los Distritos de Rinconada Llicuar, Bellavista, La Unión, entre otras localidades.

La accesibilidad en el área de influencia del proyecto es por vía terrestre a nivel de trocha, este tramo une los caseríos de Talamor y Yapato tiene aproximadamente una longitud de 3.192km., que están a nivel de trocha carrozable y corresponden a la parte que según el proyecto se debe pavimentar.

Además, se puede señalar que en su trayecto se aprecia que no existen problemas geológicos que comprometan la estabilidad de la carretera.

e) Condiciones Climatológicas

En Sechura, los veranos son cortos, cálidos, opresivos y mayormente nublados; los inviernos son largos, cómodos, ventosos y mayormente despejados y está seco durante todo el año. Durante el transcurso del año, la temperatura generalmente varía de 17 °C a 30 °C y rara vez baja a menos de 15 °C o sube a más de 32 °C.

La temporada calurosa dura 2.9 meses, del 13 de enero al 9 de abril, y la temperatura máxima promedio diaria es más de 29 °C. El mes más cálido del año en Sechura es febrero, con una temperatura máxima promedio de 30 °C y mínima de 23 °C.

La temporada fresca dura 4.6 meses, del 10 de junio al 30 de octubre, y la temperatura máxima promedio diaria es menos de 25 °C. El mes más frío del año en Sechura es agosto, con una temperatura mínima promedio de 17 °C y máxima de 23 °C.

f) Altitud del área del proyecto

La altitud del proyecto se encuentra ubicada según el siguiente cuadro:

CUADRO N°02: Altitud de los caseríos intervenidos

CASERIO	ALTITUD
YAPATO	46.25 m.s.n.m
TAJAMAR	19.20 m.s.n.m

Fuente: Elaboración propia

g) Área de influencia del proyecto

El área de influencia del proyecto incluye el tramo vial de 3,192 metros entre las localidades de Yapato y Talamor, involucrando directamente el desarrollo futuro de estas localidades que dependen de esta vía para su transporte afectando un área total de 23,340.00 m² de la zona.



5. ESTUDIOS BÁSICOS

5.1. ESTUDIO DE TOPOGRAFIA

a) Topografía de la zona

El área del proyecto muestra en general un relieve topográfico llano, que corresponde a los denominados tablazos, a excepción de las zonas altas del cerro Illescas. Adicionalmente el camino vecinal presenta una topografía suave en casi todo el tramo



MUNICIPALIDAD
PROVINCIAL DE
SECHURA

GERENCIA DE DESARROLLO
TERRITORIAL E
INFRAESTRUCTURA

SUBGERENCIA
DE
INFRAESTRUCTURA

"AÑO DE LA RECUPERACIÓN Y CONSOLIDACIÓN DE LA ECONOMÍA PERUANA"

sin embargo en la zona de Yapato existe un tramo con pendiente pronunciada. Con un área de 23,340.00 m2 en total.

b) Fisiografía

El área del Proyecto comprende cordón litoral, áreas de gran depresión, llanuras de inundación, dunas, estuarios, tablazos y rezagos de la cordillera de la costa representada por el cerro Illescas.

Los fenómenos geomorfológicos que actuaron en el área de estudio son el resultado de un proceso activo morfotectónico que se desarrolló durante el Cenozoico. Los elementos activos predominantes que modelaron geomórficamente la zona fueron: un bloque rígido en levantamiento intermitente (macizo de Illescas) y una cubeta de sedimentación sujeta a sucesivos hundimientos (cuenca Sechura) por movimientos a lo largo de la zona de influencia de la falla Illescas.

c) Estado actual de la vía

Panel fotográfico de la situación actual de la vía del proyecto

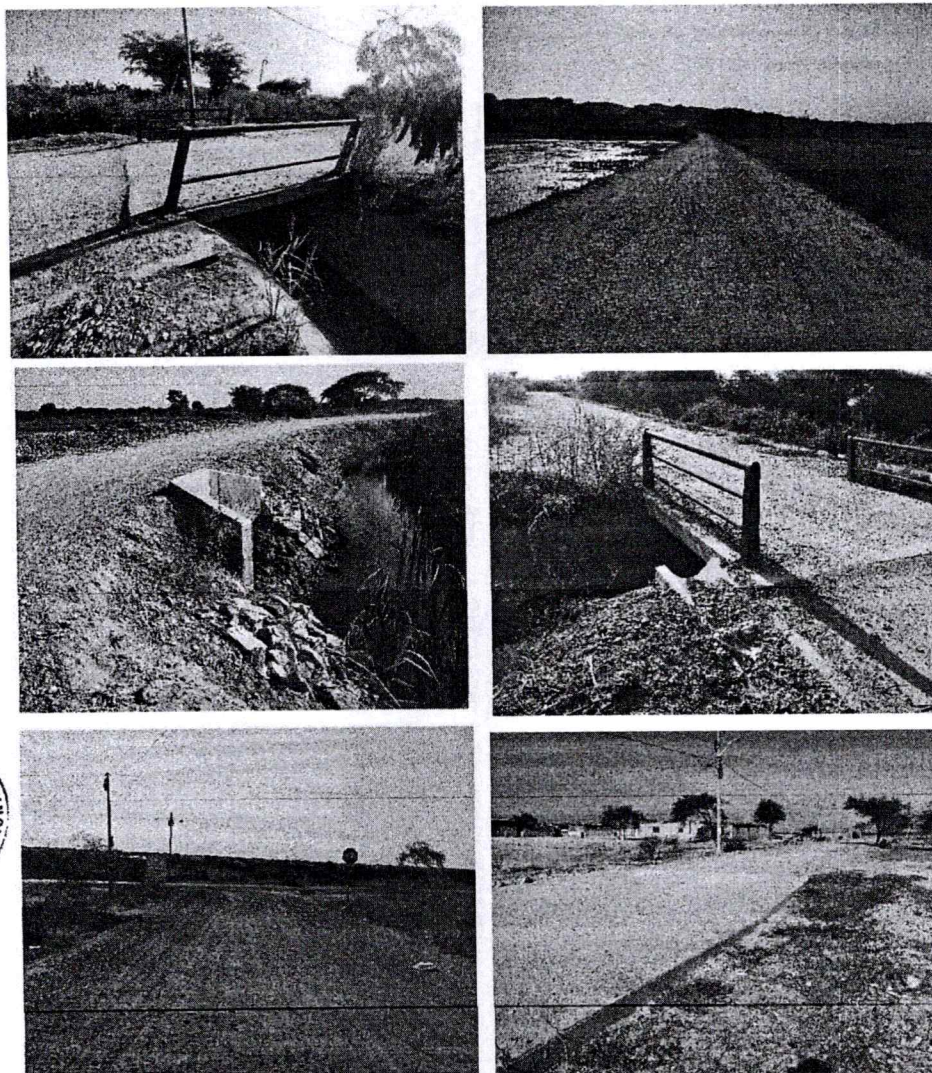



MUNICIPALIDAD
PROVINCIAL DE
SECHURA

GERENCIA DE DESARROLLO
TERRITORIAL E
INFRAESTRUCTURA

SUBGERENCIA
DE
INFRAESTRUCTURA

"AÑO DE LA RECUPERACIÓN Y CONSOLIDACIÓN DE LA ECONOMÍA PERUANA"

Las tomas fotográficas describen la necesidad del proyecto para mejorar la transitabilidad y lograr el desarrollo económico de las localidades.

d) Características de la vía actual

CUADRO N°03: Características Actuales Etapa I

CARRETERA	TRAMO I
1. CARACTERÍSTICAS DEL CAMINO VECINAL	
Longitud (km)	3+192.27
Tipo de Material de Superficie	afirmado
Ancho de Calzada (m)	6.00 M
Estado de Conservación	Malo
Tipo de daño	Encalaminado
Pendiente maxima (%)	8.25
Bombeo	No
Nº. De canteras	0
Señalización	No
2. MURO DE CONTENCIÓN	
Estado de conservación	Regular
3. OBRAS DE ARTE.	
Nº. Puentes y luz (m)	0
Estado de Conservación	0
Nº Pontones - y luz(m)	0
Estado de Conservación	0
Badenes (mampostería piedra)	0
Estado de Conservación	0
Badenes de concreto	1
Estado de Conservación	Malo
3. DRENAJE	
Alcantarillas de concreto	2
Estado de Conservación	Malo
Cunetas sin revestir	0
Estado de Conservación	0

Fuente: Elaboración propia

e) Metodología de trabajo de campo

Se ha considerado los siguientes parámetros:

- Utilización del trazo existente.
- Demarcación de las áreas para el levantamiento topográfico.
- No alterar las condiciones ambientales de conservación de la naturaleza existente.
- Adecuación del Manual de Diseño Geométrico de Carreteras DG2018 y diseño de Obras de Arte.
- Cumplimiento de los términos de Referencia del presente proyecto.



f) Control Geodésico

Para el control Geodésico, se obtiene la información en el sistema WGS84, el punto GPS Oficial del Instituto Geográfico Nacional (IGN-SIRGAS), con coordenadas conocidas: ESTACIÓN DE RASTREO PERMANENTE SECHURA, desde este punto se realiza la Georreferenciación.



MUNICIPALIDAD
PROVINCIAL DE
SECHURA

GERENCIA DE DESARROLLO
TERRITORIAL E
INFRAESTRUCTURA

SUBGERENCIA
DE
INFRAESTRUCTURA

"AÑO DE LA RECUPERACIÓN Y CONSOLIDACIÓN DE LA ECONOMÍA PERUANA"

Para el trazo de la poligonal se han fijado 03 BM, los cuales son hitos de concreto monumentados, ubicado al centro y pintado con esmalte color verde el fondo y letras y números de color rojo.

g) Control Horizontal – Georreferenciación

- MONUMENTACIÓN Y UBICACIÓN DE RECEPTOR GNSS. - en el área del proyecto se ubica el receptor GNSS para la obtención de data Geodésica. Los tiempos de observación para cada punto son de 4 horas.
- ESTACIÓN DE RASTREO PERMANENTE. – Se adquiere la data geodésica de la Estación de Rastreo Permanente.
- POST PROCESO Y AJUSTE. - Para el proceso se usó en software TRIMBLE BUSINESS CENTER.

Se realizó la medición de lados (ángulos y distancias) de la poligonal con una Estación Total, por el método de repetición (anteojo directo e inverso), entre los puntos de poligonal (PC).

h) Control Vertical – Nivelación Geométrica Cerrada

Nivelación Geométrica Cerrada (con cierre de ida y vuelta). Para realizar la nivelación geométrica se procede a realizar un mapeo del camino vecinal, se procede a realizar una nivelación ortométrica, basada en la ubicación un Punto de Control conocido. Por la metodología aplicada, se tienen las cotas con los cálculos correspondientes con un error tolerable en cada punto establecido.

i) Equipos Utilizados

Los trabajos fueron desarrollados con equipos electrónicos: Receptor GNSS, Estación Total, Nivel automático.

- Dos receptores GNSS marca Trimble
- Una Estación Total marca Topcon.
- Un nivel automático marca Leica.
- Una mira telescópica de 4.00 m.
- Tres Trípodes de metal.
- Tres Bastones telescópicos.
- Tres prismas y portaprismas.

El diseño del camino de acceso a los centros poblados Yapato y Tajamar, se ha desarrollado considerando los procedimientos y metodologías de los manuales de Diseño de Carreteras MTC, así mismo se consideran las recomendaciones de los especialistas de Geología y Geotecnia, Hidrología, Estudio de Suelos.

6. DISEÑO VIAL

a) Descripción del Trazo

El trazo del camino vecinal se ha realizado de acuerdo al trazo existente no se ha alterado en ningún tramo el trazo actual.

b) Características de Tránsito

Se ha definido una estación de control vehicular para el estudio de Tránsito, la cual ha sido necesario tomar datos en E1. El Índice Medio Diario (IMD), ha sido obtenido en base a conteos vehiculares.

El índice medio anual (IMDA) se determina multiplicando el promedio del tráfico semanal por el factor de corrección antes indicado.

En el punto de control E01, el IMD anual es de 70 vehículos, de los cuales 63 son vehículos ligeros (autos, pick up, camionetas rurales, micros y ómnibus) que representa el 89.62%; y 7 vehículos pesados (camiones y tráiler) que representa el 10.38%, tal como se detalla en el siguiente cuadro:





MUNICIPALIDAD
PROVINCIAL DE
SECHURA

GERENCIA DE DESARROLLO
TERRITORIAL E
INFRAESTRUCTURA

SUBGERENCIA
DE
INFRAESTRUCTURA

"AÑO DE LA RECUPERACIÓN Y CONSOLIDACIÓN DE LA ECONOMÍA PERUANA"

ESTACION 01		
TIPO DE VEHICULOS	IMDA	DISTRIB. %
AUTO	29	42.19%
STATION WAGON	12	17.27%
PICK UP	13	19.24%
PANEL	1	1.53%
RURAL Combi	7	9.40%
B2	3	4.18%
B3	2	2.21%
B4	0	0.49%
C2	2	2.62%
C3	0	0.44%
C4	0	0.00%
8X4	0	0.44%
T2S1	0	0.00%
T2S2	0	0.00%
T2S3	0	0.00%
T3S1	0	0.00%
T3S2	0	0.00%
T3S3	0	0.00%
C2R2	0	0.00%
C2R3	0	0.00%
C3R2	0	0.00%
C3R3	0	0.00%
TOTAL IMD	70	100.00%

Fuente: Censo y Clasificación Vehicular – Junio 2024 – elaborado por el consultor

c) Clasificación Vial

Según la normatividad para el diseño de carreteras, una vía puede clasificarse según su función, según su demanda y según sus condiciones orográficas.

Según su Función: El tramo objeto del estudio pertenece a la Red Vial Vecinal

Según su Demanda: Con el IMD menor a 200 Vehículos la carretera se clasifica como carretera de Tercera Clase.

Imagen N°02: Clasificación de Vía según Demanda

101.04 Carreteras de Segunda Clase

Son carreteras con IMDA entre 2 000 y 400 veh/día, con una calzada de dos carriles de 3.30 m de ancho como mínimo. Puede tener cruces o pasos vehiculares a nivel y en zonas urbanas es recomendable que se cuente con puentes peatonales o en su defecto con dispositivos de seguridad vial, que permitan velocidades de operación, con mayor seguridad.

La superficie de rodadura de estas carreteras debe ser pavimentada.

101.05 Carreteras de Tercera Clase

Son carreteras con IMDA menores a 400 veh/día, con calzada de dos carriles de 3.00 m de ancho como mínimo. De manera excepcional estas vías podrán tener carriles hasta de 2.50 m, contando con el sustento técnico correspondiente.

Fuente: DG-2018



Según las Condiciones Orográficas: El camino vecinal en estudio tiene una orografía tipo I.

Imagen N°03: Clasificación de Vía según Orográfica



MUNICIPALIDAD
PROVINCIAL DE
SECHURA

GERENCIA DE DESARROLLO
TERRITORIAL E
INFRAESTRUCTURA

SUBGERENCIA
DE
INFRAESTRUCTURA

"AÑO DE LA RECUPERACIÓN Y CONSOLIDACIÓN DE LA ECONOMÍA PERUANA"

SECCIÓN 102
CLASIFICACIÓN POR OROGRAFÍA

Las carreteras del Perú, en función a la orografía predominante del terreno por donde discurre su trazo, se clasifican en:

102.01 Terreno plano (tipo 1)

Tiene pendientes transversales al eje de la vía, menores o iguales al 10% y sus pendientes longitudinales son por lo general menores de tres por ciento (3%), demandando un mínimo de movimiento de tierras, por lo que no presenta mayores dificultades en su trazo.

102.02 Terreno ondulado (tipo 2)

Tiene pendientes transversales al eje de la vía entre 11% y 50% y sus pendientes longitudinales se encuentran entre 3% y 6 %, demandando un moderado movimiento de tierras, lo que permite alineamientos rectos, alternados con curvas de radios amplios, sin mayores dificultades en el trazo.

Fuente: DG-2018

d) Velocidad Directriz

Para definir la Velocidad Directriz, el manual de Diseño Geométrico relaciona principalmente la importancia de la vía, los volúmenes de tránsito y la configuración topográfica del terreno, además de consideraciones de Seguridad Vial.

El camino vecinal en estudio pertenece a la Red Vial Vecinal de acuerdo a la Demanda es de Tercera Clase, con Orografía Tipo I.

Cuadro N°04: Velocidad Directriz

CAMINO VECINAL	DEMANDA	OROGRAFÍA	VELOCIDAD DIRECTRIZ
Yapato – Tajamar	Tercera Clase	Tipo I	30 km/h

Imagen N°04: Rangos de la velocidad de diseño en función a la clasificación de la carretera por demanda y orografía.

CLASIFICACIÓN	OROGRAFÍA	VELOCIDAD DE DISEÑO DE UN TRAMO HOMOGÉNEO VTR (km/h)												
		20	40	50	60	70	80	90	100	110	120	130		
Autopista de primera clase	Plano													
	Ondulado													
	Accidentado													
	Escarpado													
Autopista de segunda clase	Plano													
	Ondulado													
	Accidentado													
	Escarpado													
Carretera de primera clase	Plano													
	Ondulado													
	Accidentado													
	Escarpado													
Carretera de segunda clase	Plano													
	Ondulado													
	Accidentado													
	Escarpado													
Carretera de tercera clase	Plano													
	Ondulado													
	Accidentado													
	Escarpado													

Fuente: DG-2018

e) Sección Transversal

La sección transversal del camino vecinal, de acuerdo a las normas, se basa en la clasificación de la vía, la orografía que atraviesa la misma y la velocidad directriz.





MUNICIPALIDAD
PROVINCIAL DE
SECHURA

GERENCIA DE DESARROLLO
TERRITORIAL E
INFRAESTRUCTURA

SUBGERENCIA
DE
INFRAESTRUCTURA

"AÑO DE LA RECUPERACIÓN Y CONSOLIDACIÓN DE LA ECONOMÍA PERUANA"

Calzada

El ancho de calzada está determinado en función de la clasificación de la carretera, tipo de orografía, IMDA y velocidad de diseño. Teniendo en cuenta la clasificación del camino vecinal, la sectorización del tramo de acuerdo a la velocidad directriz y la orografía predominante los anchos de calzada para el presente camino vecinal serían los siguientes:

CAMINO VECINAL	DEMANDA	OROGRAFÍA	VELOCIDAD DIRECTRIZ	ANCHO CALZADA
Yapato – Tajamar	Tercera Clase	Tipo I	30 km/h	3.00

Bombeo

El bombeo de la calzada está en función del tipo de superficie de la vía y del nivel de precipitación que registra la zona de proyecto. En el presente estudio, en donde el tipo de superficie recomendada es Afirmado y se registran precipitaciones menores a 500 mm/año, el bombeo recomendado para todo el tramo es de 2.5%.

Peralte

El peralte de la calzada está en función del radio y la velocidad directriz y es proyectado con la finalidad de contrarrestar la fuerza centrífuga. Para el camino vecinal el peralte es 8%.

Normas de Diseño

Se establecen los parámetros de diseño de acuerdo al Manual de carreteras Diseño geométrico DG-2018, parámetros velocidad de diseño, peraltes, sobre anchos, pendientes etc. Se realizó una evaluación entre los resultados obtenidos en base al Manual de carreteras Diseño geométrico DG-2018, condiciones actuales de la vía.

Secciones Típicas

Se destaca una sección típica que cumple con los parámetros del MTC, de acuerdo a la categoría de la carretera.

7. ESTUDIO DE TRAFICO

El estudio de tráfico tiene como objetivo principal cuantificar, clasificar y conocer el volumen de los vehículos que circulan por el camino acceso a Yapato y Tajamar del Distrito de La Unión Provincia de Sechura Departamento de Piura.

Por lo cual se realizó trabajo en campo específicamente la estación E-01 ubicado en Tajamar, teniendo el Índice Medio Diario Anual tal como se detalla en el estudio de tráfico.

8. ESTUDIO DE SUELOS

8.1. Objetivos

- El objetivo general del presente estudio es determinar las características físicas – mecánicas de los suelos de la subrasante a lo largo del eje del proyecto y determinar los valores de la resistencia del suelo (CBR) que servirán como parámetro para el diseño de Pavimento flexible.
- Efectuar las exploraciones de campo necesarias para determinar las características físicas – mecánicas de los suelos de subrasante de la plataforma existente.
- En base al tipo y propiedades del suelo de la subrasante, la carretera se divide en sectores homogéneos y para cada uno de estos sectores se calcula el valor del CBR de diseño. Estos valores se determinan en base a todos los valores de CBR que se obtienen cada 500 m.
- Se evalúan las características de los suelos para definir la existencia de los sectores con los suelos potencialmente expansibles, altamente compresibles, suelos con materia orgánica, etc., y se recomienda el mejoramiento adecuado para cada caso.
- La ejecución de los trabajos que se indican líneas arriba se realizó siguiendo las recomendaciones de la práctica reconocida y las normas aplicables.





MUNICIPALIDAD
PROVINCIAL DE
SECHURA

GERENCIA DE DESARROLLO
TERRITORIAL E
INFRAESTRUCTURA

SUBGERENCIA
DE
INFRAESTRUCTURA

"AÑO DE LA RECUPERACIÓN Y CONSOLIDACIÓN DE LA ECONOMÍA PERUANA"

Los trabajos realizados:

- La exploración del subsuelo en la vía se ha realizado mediante excavaciones a cielo abierto (calicatas), de 2.00 m. de profundidad. Se ha realizado excavación de calicatas cada medio kilómetro, de toda la plataforma existente. En total se realizaron un total de 08 calicatas.

8.2. Sectores Homogéneos

El tramo de la carretera ha sido dividido en (03) sectores homogéneos a las características predominantes del suelo y su capacidad de soporte. El CBR de diseño se ha calculado como el promedio de los CBR de las muestras obtenidas en cada sector, de acuerdo al Método de Diseño AASHTO. Para obtener el promedio representativo de los valores CBR han sido excluidos los valores extremos que se encuentran por encima del rango de los valores característicos del sector.

CUADRO DE UBICACIÓN DE CALICATAS			
NUMERO DE CALICATAS	COORDENADAS UTM		COTA(m.s.n.m)
	ESTE	NORTE	
CALICATA N° 01	522240.47	9393047.71	08.00
CALICATA N° 02	521498.00	9393017.00	10.00
CALICATA N° 03	520768.00	9393299.00	31.00

Fuente: Estudio de suelos

Cuadro N°13: Categoría de la Sub rasante por medio de su C.B.R

Categoría de la Sub rasante	CBR
S0: Sub rasante Inadecuada	CBR < 3%
S1: Sub rasante Insuficiente	De CBR ≥ 3% A CBR < 6%
S2: Sub rasante Regular	De CBR ≥ 6% A CBR < 10%
S3: Sub rasante Buena	De CBR ≥ 10% A CBR < 20%
S4: Sub rasante Muy Buena	De CBR ≥ 20% A CBR < 30%
S5: Sub rasante Excelente	CBR ≥ 30 %

Fuente: Manual de Carreteras MTC-2014 cuadro N° 4.11

8.3. Canteras

Los objetivos del estudio de canteras son:

- Determinar la ubicación de bancos de materiales (Canteras) lugar donde se extraerá el material requerido e indicado en los planos para poder realizar la adecuada ejecución del proyecto.
- Habiendo ubicado bancos de materiales efectuar el estudio de suelos, para determinar las características físicas – mecánicas de los suelos que lo conforman, así mismo determinar, rendimientos, usos y acceso.
- Para el proyecto se ha identificado 02 canteras, las cuales cumplen con las características físico – mecánicas de material de cantera.



ESTUDIO DE HIDROLOGÍA E HIDRAULICA

El expediente técnico se ha elaborado de acuerdo a lo indicado en los términos de referencia

a) Obras de arte y drenaje

❖ Baden

Para el presente proyecto se plantea la construcción de 01 baden con concreto FC 210 kg/cm², el cual tendrá las siguientes dimensiones tal como se indica en el siguiente cuadro:

MUNICIPALIDAD PROVINCIAL DE SECHURA - BASES INTEGRADAS
ADJUDICACIÓN SIMPLIFICADA N° 012-2025-MPS/CS – PRIMERA CONVOCATORIA



**MUNICIPALIDAD
PROVINCIAL DE
SECHURA**

**GERENCIA DE DESARROLLO
TERRITORIAL E
INFRAESTRUCTURA**

**SUBGERENCIA
DE
INFRAESTRUCTURA**

"AÑO DE LA RECUPERACIÓN Y CONSOLIDACIÓN DE LA ECONOMÍA PERUANA"

DESCRIPCION	MEDIDAS		COORDENADAS	TIPO DE MATERIAL
	LARGO M	ANCHO M		
BADEN TIPO I	10.00	7.00	520884.797 E 9393265.921 N	CONCRETO

❖ **Cunetas**

Para el presente proyecto se plantea la construcción de 02 cunetas con concreto FC 175 kg/cm², las cuales tendrán las siguientes dimensiones tal como se indica en el siguiente cuadro:

DESCRIPCION	MEDIDAS		COORDENADAS	TIPO DE MATERIAL
	LARGO M	ANCHO M		
CUNETAS	440.00	1.00	521168.389 E 9393108.826 N	CONCRETO

❖ **Alcantarillas**

Para el presente proyecto se plantea la construcción de 02 alcantarillas con concreto FC 245 kg/cm².

Las alcantarillas a construir tendrán las siguientes dimensiones tal como se indica en el siguiente cuadro:

DESCRIPCION	LARGO M	COORDENADAS	TIPO DE MATERIAL
ALCANTARILLAS N°01	8.53	522168.732 E 9393063.548 N	CONCRETO
ALCANTARILLAS N°02	8.53	522117.825 E 9393126.726 N	CONCRETO

10. RESUMEN DE METAS

El proyecto contempla las siguientes metas:

ITEM	DESCRIPCIÓN	U.M	METRADO
1.00	OBRAS PROVISIONALES	KM	3.192
2.00	ASFALTADO TRAMO TAJAMAR KM 0+00 AL CRUCE - YAPATO KM 3+192.52		
2.01	PAVIMENTO	M2	23,340.00
2.02	BADEN	M2	70.00
2.03	CUNETAS	ML	440.00
2.04	ALCANTARILLAS	M2	60.00
2.05	SEÑALIZACION	UND.	25.00
2.06	SEGURIDAD VIAL	M2	4.48

11. PRESUPUESTO TOTAL

El presupuesto de la inversión es de S/4,894,104.09 (CUATRO MILLONES OCHOCIENTOS NOVENTA Y CUATRO MIL CIENTO CUATRO CON 09/100 SOLES) tal como se detalla a continuación:

ITEM	DESCRIPCIÓN	COSTO S/.
1	OBRAS PROVISIONALES	39,847.66
2	ASFALTADO TRAMO TAJAMAR KM 0+000 AL CRUCE - YAPATO KM 3+192.29	3,544,213.94
3	PLAN DE MONITOREO ARQUEOLOGICO	22,500.00
	COSTO DIRECTO	3,606,561.60





MUNICIPALIDAD
PROVINCIAL DE
SECHURA

GERENCIA DE DESARROLLO
TERRITORIAL E
INFRAESTRUCTURA

SUBGERENCIA
DE
INFRAESTRUCTURA

"AÑO DE LA RECUPERACIÓN Y CONSOLIDACIÓN DE LA ECONOMÍA PERUANA"

ITEM	DESCRIPCIÓN	COSTO S/.
	Gastos Generales (10.00%)	360,656.16
	Utilidad (5.00%)	180,328.08
	PARCIAL	4,147,545.84
	I.G.V. (18%)	746,558.25
	VALOR REFERENCIAL	4,894,104.09

12. MODALIDAD DE EJECUCIÓN

La Modalidad de Ejecución será por administración indirecta - POR CONTRATA a precios unitarios.

13. PLAZO DE EJECUCIÓN

El tiempo de ejecución de la inversión denominado: "REPARACION DE VIAS VECINALES; EN EL(LA) VIAL - YAPATO - TAJAMAR - PAMPA DE LORO - EMPALME ANTIGUA PANAMERICANA, DISTRITO DE SECHURA, PROVINCIA SECHURA, DEPARTAMENTO PIURA" – II ETAPA será de 120 días calendario.

14. PERFIL DEL CONTRATISTA

El postor deberá contar con inscripción vigente en el Registro Nacional de Proveedores como Ejecutor de Obras, no estar sancionado e inhabilitado para contratar con el estado, deberá contar con experiencia en obras similares al objeto de la contratación

15. CONDICIONES DE LOS CONSORCIOS

En el caso de consorcios y de conformidad con lo dispuesto en el numeral 49.5 del artículo 49° del Reglamento de la Ley de contrataciones del Estado, se determina que el número máximo de consorciados es de dos consorciados, (la razón que determino el consignar un número máximo de dos consorciados es que se ha verificado en la ejecución de anteriores obras, que cuando el número de integrantes es mayor ello ha originado problemas de dirección, administración y gestión de los recursos asignados a la obra, generando muchos problemas en su ejecución, por lo que consideramos que el número exigido es el más adecuado no limitando en lo absoluto la pluralidad de participación); el porcentaje mínimo de participación en la ejecución del contrato, para el integrante del consorcio que acredite mayor experiencia, es de diez por ciento, siendo que el porcentaje mínimo de participación de cada consorciado es de diez por ciento.

16. DE LA GARANTÍA DE FIEL CUMPLIMIENTO.

Como requisito indispensable para perfeccionar el contrato, el postor ganador debe entregar a la Entidad la garantía de fiel cumplimiento del mismo por una suma equivalente al diez por ciento (10%) del monto del contrato original. Esta se mantiene vigente hasta el consentimiento de la liquidación final. La misma que podrá ser acreditada a través de la presentación de Carta Fianza o Póliza de Caución.

Conforme a lo establecido en el Artículo 9 de Decreto legislativo N° 1553-2023, se permitirá que el postor adjudicado tenga la facultad de optar, como medio alternativo a la obligación de presentar las garantías de fiel cumplimiento y de fiel cumplimiento por prestaciones accesorias, de corresponder, por la retención del monto total de la garantía correspondiente

17. FORMA DE PAGO

El abono de las valorizaciones (pagos a cuenta) al Contratista, se efectuará previa conformidad de la Supervisión de Obra y la Entidad. La forma de pago de las valorizaciones, se realizarán de la siguiente manera:

Mediante valorizaciones de forma mensual de obra, conforme a las valorizaciones que se encuentran directamente relacionados al avance físico ejecutado de la obra, hasta un monto equivalente al monto ofertado del contrato para la Ejecución de la Obra, más reintegros en caso existieran, previa conformidad de Supervisión de obra y la entidad.





MUNICIPALIDAD
PROVINCIAL DE
SECHURA

GERENCIA DE DESARROLLO
TERRITORIAL E
INFRAESTRUCTURA

SUBGERENCIA
DE
INFRAESTRUCTURA

"AÑO DE LA RECUPERACIÓN Y CONSOLIDACIÓN DE LA ECONOMÍA PERUANA"

La Entidad abonará la valorización en trámite según los plazos establecidos en el Reglamento de la Ley de Contrataciones. La demora por parte del Contratista en la presentación de la solicitud de pago y/o demora en la presentación de la factura dentro del plazo establecido y que origine demora en el pago por parte de la Entidad, no generará derecho al Contratista por concepto de interés.

18. RESPONSABILIDADES DEL CONTRATISTA

- El plazo máximo de responsabilidad del contratista es de 7 años contabilizados a partir de la recepción total de obra.
- Ejecutar las prestaciones conforme a lo previsto en el Expediente Técnico, cumpliendo estrictamente los alcances de la misma.
- Serán de cargo del Contratista todos los Tributos, Contribuciones y Gravámenes que le corresponde de acuerdo a Ley. Toda responsabilidad de carácter laboral y por el pago de aportaciones sociales es exclusivamente del contratista.
- Comunicar a la Entidad cualquier circunstancia que genere o podría generar retraso en la ejecución de las prestaciones, lo cual deberá realizarse a más tardar al día siguiente de ocurrido el hecho o lo identificado.
- Ejecutar las prestaciones adoptando medidas de seguridad que eviten daños a las personas y la propiedad y sin afectar el medio ambiente.
- El Contratista está obligado a tomar todas las medidas de seguridad necesarias para evitar peligros contra la integridad, la vida y la propiedad de las personas, instituciones o firmas durante la realización del proyecto. En este sentido deberá dotar a su personal y a todo aquel que ingrese a la obra, de los equipos y herramientas pertinentes para la realización de todos los trabajos, quedando terminantemente prohibida la realización de trabajos en condiciones peligrosas que pongan en riesgo la integridad, la salud o la vida de las personas.
- Todos los demás aspectos relativos al presente procedimiento de selección, contratación, construcción, ejecución, recepción de obra, liquidación de obra, etc.

19. DE LA PENALIDAD

De acuerdo al artículo 162° del Reglamento de la Ley de Contrataciones de Estado, en caso de retraso injustificado del contratista en la ejecución de las prestaciones objeto del contrato, la Entidad le aplica automáticamente una penalidad por mora por cada día de atraso. La penalidad se aplica automáticamente y se calcula de acuerdo a la siguiente fórmula:

$$\text{Penalidad Diaria} = \frac{0.10 \times \text{Monto Vigente}}{F \times \text{plazo Vigente en Días}}$$

Donde F tiene los siguientes Factores:

Para plazos mayores a sesenta (60) días:
Para obras: F = 0.15

Tanto el monto como el plazo se refieren, según corresponda, al monto vigente del contrato o ítem que debió ejecutarse o, en caso que estos involucraran obligaciones de ejecución periódica o entregas parciales, a la prestación individual que fuera materia de retraso.



OTRAS PENALIDADES

De acuerdo con el artículo 163° del Reglamento, se pueden establecer otras penalidades, distintas al retraso o mora, las cuales deben ser objetivas, razonables, congruentes y proporcionales con el objeto de la contratación.

Según lo previsto en los artículos 190° y 191° del Reglamento, en este tipo de penalidades se deben incluir las siguientes:

MUNICIPALIDAD PROVINCIAL DE SECHURA - BASES INTEGRADAS
ADJUDICACIÓN SIMPLIFICADA N° 012-2025-MPS/CS – PRIMERA CONVOCATORIA



**MUNICIPALIDAD
PROVINCIAL DE
SECHURA**

**GERENCIA DE DESARROLLO
TERRITORIAL E
INFRAESTRUCTURA**

**SUBGERENCIA
DE
INFRAESTRUCTURA**

"AÑO DE LA RECUPERACIÓN Y CONSOLIDACIÓN DE LA ECONOMÍA PERUANA"

PENALIDADES			
N°	SUPUESTOS DE APLICACIÓN DE PENALIDAD	FORMA DE CALCULO	PROCEDIMIENTO
1	NO APROBACION DE SUSTITUCION DE PROFESIONAL En caso culmine la relación contractual entre el contratista y el personal ofertado y la Entidad no haya aprobado la sustitución del personal por no cumplir con las experiencias y calificaciones del profesional a ser reemplazado.	0.50 de la UIT, la penalidad será por cada día de ausencia del personal en obra.	Según informe del Inspector o Supervisor de obra, según corresponda.
2	PERSONAL CLAVE AL INICIO DE LA PRESTACION Cuando el personal acreditado permanece menos de sesenta (60) días desde el inicio de su participación en la ejecución del contrato o del íntegro del plazo de ejecución, si este es menos a los (60) días, de conformidad con las disposiciones establecidas en el numeral 190.2 del artículo 190 del Reglamento. Serán eximidos de la penalidad en los siguientes casos: <ul style="list-style-type: none"> • Por fallecimiento del profesional. • Por enfermedad que impida la permanencia del profesional sustentado con certificado médico, que podrá ser verificado por la Entidad. • Cambio del profesional, cuando el inicio de la obra se haya postergado por más de 60 días entre el otorgamiento de la buena pro y la entrega del terreno. 	0.50 de la UIT por cada día de ausencia del personal en obra en el plazo previsto.	Según informe del Inspector o Supervisor de obra, según corresponda.
4	PERSONAL ACREDITADO En caso el contratista incumpla con su obligación de ejecutar la prestación con el personal acreditado o debidamente sustituido.	0.50 de la UIT por cada día de ausencia del personal en obra.	Según informe del supervisor o inspector de la obra; o según verificación inopinada del área técnica de la entidad, validada por un acta de constatación física en la zona, tomada en el transcurso del día laborable según horario de obra.
5	SEGURIDAD DE OBRA Y SEÑALIZACION Cuando el contratista no cuente con los dispositivos de seguridad en la obra tanto peatonal o vehicular incumpliendo las normas reglamentarias de seguridad y salud en el trabajo, la penalidad es por cada día.	0.50 de la UIT por cada vez.	El Inspector o Supervisor de obra deberá registrar en el cuaderno de obra digital, los días en que la obra o sectores de esta, no cuenten con los dispositivos de seguridad y señalización respectiva o sobre accidentes de trabajo ocurridos, debiendo cuantificar la penalidad e informar en la valorización de obra del mes correspondiente.



MUNICIPALIDAD PROVINCIAL DE SECHURA - BASES INTEGRADAS
ADJUDICACIÓN SIMPLIFICADA N° 012-2025-MPS/CS – PRIMERA CONVOCATORIA



**MUNICIPALIDAD
PROVINCIAL DE
SECHURA**

**GERENCIA DE DESARROLLO
TERRITORIAL E
INFRAESTRUCTURA**

**SUBGERENCIA
DE
INFRAESTRUCTURA**

"AÑO DE LA RECUPERACIÓN Y CONSOLIDACIÓN DE LA ECONOMÍA PERUANA"

PENALIDADES			
N°	SUPUESTOS DE APLICACIÓN DE PENALIDAD	FORMA DE CALCULO	PROCEDIMIENTO
6	CALIDAD DE LOS MATERIALES Cuando el contratista ingrese materiales a la obra o utilice para la ejecución de la obra materiales que no cumple con lo especificado en el Expediente técnico de obra, sin la autorización del supervisor, la penalidad será aplicada por cada tipo de material no autorizado o no adecuado.	0.50 de la UIT por cada vez.	Según informe del Inspector o Supervisor de obra, según corresponda, deberá registrar en el cuaderno de obra digital, que no se cuenta con los materiales y/o equipos, autorizados de acuerdo a las EE.TT, debiendo cuantificar la penalidad e informar en la valorización de obra del mes correspondiente.
7	AUSENCIA EN OBRA DE PERSONAL CLAVE Cuando el personal clave del contratista no asista a la obra o reuniones convocada por la supervisión o Entidad, durante la jornada laboral diaria (Residente de obra y/o Especialistas). Excepto en caso debidamente justificados. La penalidad es por cada día de ausencia y por cada profesional.	0.50 UIT	El Inspector o Supervisor deberá registrar en el cuaderno de obra digital, cada día de ausencia del personal ofertado, debiendo cuantificar la penalidad e informar en la valorización de obra del mes correspondiente.
8	CAMBIO DE PROFESIONALES Cuando el contratista no informe al supervisor el cambio de un profesional de la obra; así como realice el cambio sin el consentimiento previo y por escrito de la Entidad. La penalidad será por cada día de ausencia del personal ofertado.	0.50 UIT	El Inspector o Supervisor deberá registrar en el cuaderno de obra digital, los cambios no autorizados, debiendo cuantificar la penalidad e informar en la valorización de obra del mes correspondiente.
9	ENTREGA DE DOCUMENTACION O INFORMACION INCOMPLETA Y/O CON ERRORES Cuando el contratista entregue documentación incompleta y/o con errores perjudicando el trámite normal de los mismos (documentación a presentar en expediente de pago de valorizaciones). La penalidad será por cada tramite documentaria.	0.50 UIT	Según informe del Inspector o Supervisor según corresponda y/o funcionario de la entidad, indicando la documentación incompleta o el error detectado.
10	ENTREGA DE DOCUMENTACION O INFORMACION EXTEMPORANEA Cuando el contratista no entregue o entregue fuera de los plazos establecidos, los documentos descritos en el ítem 9. La penalidad será aplicada por cada documento que no se presente en el plazo, considerando cada día de atraso hasta su presentación.	0.50 UIT	Según el informe del Inspector o Supervisor según corresponda y/o funcionario de la Entidad.
11	PRUEBAS, PROTOCOLOS DE PRUEBAS Y ENSAYOS Cuando el contratista no realiza las pruebas o la realiza de forma extemporánea, correspondiente a los protocolos de pruebas o ensayos en la	1.00 UIT	El Inspector o Supervisor deberá registrar en el cuaderno de obra digital, la no realización y/o presentación de pruebas y ensayos, debiendo cuantificar la



MUNICIPALIDAD PROVINCIAL DE SECHURA - BASES INTEGRADAS
ADJUDICACIÓN SIMPLIFICADA N° 012-2025-MPS/CS – PRIMERA CONVOCATORIA



MUNICIPALIDAD
PROVINCIAL DE
SECHURA

GERENCIA DE DESARROLLO
TERRITORIAL E
INFRAESTRUCTURA

SUBGERENCIA
DE
INFRAESTRUCTURA

"AÑO DE LA RECUPERACIÓN Y CONSOLIDACIÓN DE LA ECONOMÍA PERUANA"

PENALIDADES			
N°	SUPUESTOS DE APLICACIÓN DE PENALIDAD	FORMA DE CALCULO	PROCEDIMIENTO
	oportunidad indicada en el expediente técnico de obra y requerida por la supervisión (el supervisor o inspector determinara la fecha de ejecución de cada prueba) para verificar la calidad de los materiales y los trabajos ejecutados. La penalidad es por cada incumplimiento.		penalidad e informar en la valorización de obra del mes correspondiente.
12	POR ATRASO EN SUBSANAR LAS OBSERVACIONES PENDIENTES Cuando el contratista no presente la subsanación y levantamiento de observaciones señaladas por el Supervisor o la Entidad de forma final o de manera completa representando una obligación de la contratista señalada en las presentes EETT, durante la ejecución de la obra, exigidos en el expediente técnico de obra, la penalidad es por cada día de retraso a partir de vencido el plazo otorgado por la Supervisión o por la entidad.	0.50 UIT	Según el informe del Inspector o Supervisor según corresponda y/o funcionario de la Entidad.
13	POR INASISTENCIA DEL PERSONAL CLAVE A REUNIONES CONVOCADAS POR LA ENTIDAD CONTRATANTE Y/O SUPERVISION DURANTE LA EJECUCION DE LA OBRA O DURANTE LAS VISITAS DEL COMITÉ DE RECEPCION Cuando el contratista injustificadamente no asista con el residente de obra y sus especialistas a reuniones convocados por la Entidad durante la ejecución de la obra o durante las visitas del comité de recepción, según su oferta. La penalidad será aplicada por cada día de inasistencia por profesional, a fin de cumplir el contratista reprogramará la reunión en forma oportuna.	1.00 UIT	Según el informe del Inspector o Supervisor según corresponda y/o funcionario de la Entidad.
14	POR NO CONTAR EL RESIDENTE DE OBRA CON EL CERTIFICADO DE HABILIDAD VIGENTE DURANTE LA EJECUCION DE LA OBRA Cuando el contratista no presente el certificado de habilidad vigente del Residente de Obra en el informe mensual de valorización, o la entidad detecte que no está habilitado durante el periodo de ejecución de la obra. La penalidad será aplicada por cada día que demore en presentar el certificado de habilidad o por cada día que se detecte que no está o no estuvo habilitado.	0.50 UIT	Según el informe del Inspector o Supervisor según corresponda y/o funcionario de la Entidad.
15	POR ATRASO EN EL RETIRO DE EQUIPOS O MATERIALES Cuando el contratista incurra en atraso en	0.50 UIT	Según el informe del Inspector o Supervisor según corresponda y/o funcionario





MUNICIPALIDAD
PROVINCIAL DE
SECHURA

GERENCIA DE DESARROLLO
TERRITORIAL E
INFRAESTRUCTURA

SUBGERENCIA
DE
INFRAESTRUCTURA

"AÑO DE LA RECUPERACIÓN Y CONSOLIDACIÓN DE LA ECONOMÍA PERUANA"

PENALIDADES			
N°	SUPUESTOS DE APLICACIÓN DE PENALIDAD	FORMA DE CALCULO	PROCEDIMIENTO
	el retiro de equipos o materiales de la obra, ordenados por el supervisor o entidad. Se aplicará una penalidad por cada día de demora respecto del plazo otorgado por la supervisión o entidad.		de la Entidad.
16	EQUIPAMIENTO ESTRATEGICO DECLARADOS POR EL CONTRATISTA Cuando el contratista no presente los equipos. La penalidad será aplicada por cada equipo.	0.50 UIT	El Inspector o Supervisor deberá registrar en el cuaderno de obra digital, el equipo o relación de equipos que no cumplen con lo propuesto en la documentación de firma de contrato, debiendo cuantificar la penalidad e informar en la valorización de obra del mes correspondiente
17	ENTREGA DE LOS PLANOS POST CONSTRUCCION Cuando el contratista no entrega en forma oportuna los planos post construcción (Máximo en un plazo de 15 días calendario de culminada la obra), de tal manera que impide a la comisión de recepción de obra, cumplir con sus funciones.	0.50 UIT por cada día de atraso.	Según el informe del Inspector o Supervisor según corresponda y/o funcionario de la Entidad.

Estas penalidades se deducen de las valorizaciones o en la liquidación final, según corresponda; o si fuera necesario, se cobra del monto resultante de la ejecución de la garantía de fiel cumplimiento.

La penalidad por mora y las otras penalidades pueden alcanzar cada una un monto máximo equivalente al diez por ciento (10%) del monto del contrato vigente, o de ser el caso, del ítem que debió ejecutarse.

Cuando se llegue a cubrir el monto máximo de la penalidad por mora o el monto máximo para otras penalidades. LA ENTIDAD puede resolver el contrato por incumplimiento.

NOTA. - Cuando haya necesidad de un CAMBIO DE PERSONAL CLAVE PROPUESTO durante la ejecución de la obra, dicha condición debe de estar según lo previsto en el artículo 190° del Reglamento de la Ley aprobado mediante D.S. N° 344-2018-EF y sus modificatorias, además deberá presentar la siguiente documentación:

- 1) Carta legalizada de compromiso del profesional sustituto;
- 2) Copias legibles de certificados de trabajo o documentos que acrediten la experiencia del profesional sustituto;
- 3) Cuadro resumen que cuantifique la experiencia del profesional sustituto;
- 4) Certificado de habilidad original del profesional sustituto con el nombre de la obra;
- 5) Fotocopia de las bases integradas y documentos del profesional con el que obtuvo la Buena Pro;
- 6) Carta de renuncia legalizada del profesional sustituto;
- 7) Declaración Jurada de la veracidad de los documentos presentados;
- 8) Contrato suscrito entre la empresa y el personal sustituto;
- 9) En caso la renuncia del profesional sustituido sea por motivos de salud, presentar certificado médico original;
- 10) Declaración Jurada de que el profesional sustituto no está participando en otras obras;
- 11) D.J. de que el personal sustituto tendrá coeficiente de participación 1.00 de ser el caso;
- 12) Copia legalizada del contrato suscrito entre el contratista y el personal a ser sustituido.



MUNICIPALIDAD
PROVINCIAL DE
SECHURA

GERENCIA DE DESARROLLO
TERRITORIAL E
INFRAESTRUCTURA

SUBGERENCIA
DE
INFRAESTRUCTURA

"AÑO DE LA RECUPERACIÓN Y CONSOLIDACIÓN DE LA ECONOMÍA PERUANA"

20. ENTREGA PARCIAL DEL TERRENO

No se ha previsto la entrega parcial de terreno.

21. ADELANTOS

ADELANTO DIRECTO

La Entidad otorgará un adelanto directo por el 10% del monto del contrato original. El contratista debe solicitar formalmente el adelanto directo dentro de los ocho (8) días siguientes a la suscripción del contrato, adjuntando a su solicitud la garantía por adelantos mediante carta fianza o póliza de caución y el comprobante de pago correspondiente. La Entidad debe entregar el monto solicitado dentro de los siete (7) días contados a partir del día siguiente de recibida la solicitud del contratista.

Vencido el plazo para solicitar el adelanto no procede la solicitud.

ADELANTO PARA MATERIALES O INSUMOS

La Entidad otorgará adelantos para materiales o insumos por el 20% del monto del contrato original, conforme al calendario de adquisición de materiales o insumos presentado por el contratista.

La entrega de los adelantos se realizará en un plazo de 07 días calendario previos a la fecha prevista en el calendario de adquisición de materiales o insumos para cada adquisición, con la finalidad que EL CONTRATISTA pueda disponer de los materiales o insumos en la oportunidad prevista en el calendario de avance de obra valorizado. Para tal efecto, EL CONTRATISTA debe solicitar la entrega del adelanto en un plazo de 05 días calendario anteriores al inicio del plazo antes mencionado, adjuntando a su solicitud la garantía por adelantos mediante carta fianza o póliza de caución y el comprobante de pago respectivo

22. DE LA RECEPCIÓN TOTAL O PARCIAL DE LA OBRA

El inspector o supervisor – según corresponda –, conforme a sus funciones, es el encargado de verificar la culminación de la obra, para lo cual corrobora el fiel cumplimiento de lo establecido en los planos, especificaciones técnicas y calidad, de encontrarlo conforme a los términos contractuales, anota tal hecho en el cuaderno de obra y realiza las coordinaciones con la entidad, de acuerdo al Reglamento establece que, tratándose de contratos de ejecución de obras y su Recepción.

23. PLAZO PARA EL PAGO DEL SALDO DE LA LIQUIDACIÓN DEL CONTRATO DE OBRA

La Entidad o el contratista, según corresponda, deben efectuar el pago del monto correspondiente al saldo de la liquidación del contrato de obra, en el plazo de 30 días calendarios, computados desde el día siguiente del consentimiento de la liquidación. Para tal efecto, la parte que solicita el pago debe presentar el comprobante de pago respectivo.

24. CUADERNO DE OBRA DIGITAL

Se tendrá en cuenta de acuerdo a los lineamientos para el uso del cuaderno de obra digital conforme a la DIRECTIVA N° 009-2020-OSCE/CD, tiene como finalidad establecer disposiciones para la implementación y uso de una herramienta informática que permita optimizar el registro de la información relevante de la ejecución de las obras, de manera ágil, oportuna y transparente; así como el acceso a dicha información durante y después de culminada la ejecución de la obra, cautelando la inalterabilidad de su registro.

El objetivo de desarrollar los lineamientos para la implementación y uso del cuaderno de obra digital, de conformidad con lo dispuesto en la Decimotercera Disposición Complementaria Final del Reglamento de la Ley N° 30225, Ley de Contrataciones del Estado, aprobado por el Decreto Supremo N° 344-2018-EF

DISPOSICIONES GENERALES DE LA DIRECTIVA

El cuaderno de obra digital es una herramienta informática desarrollada y administrada por el OSCE, que sustituye al cuaderno de obra físico con las características y formalidades establecidas en el artículo 191 del Reglamento.





MUNICIPALIDAD
PROVINCIAL DE
SECHURA

GERENCIA DE DESARROLLO
TERRITORIAL E
INFRAESTRUCTURA

SUBGERENCIA
DE
INFRAESTRUCTURA

"AÑO DE LA RECUPERACIÓN Y CONSOLIDACIÓN DE LA ECONOMÍA PERUANA"

En el cuaderno de obra digital se registran los hechos relevantes que ocurran durante la ejecución de la obra, las órdenes, las consultas y las respuestas a las consultas, que se abre en la fecha de entrega del terreno y se cierra culminado el acto de recepción de la obra o el acto de constatación física de la obra, según corresponda. El acceso y registro en el cuaderno de obra digital se realiza a través de internet, ingresando a <https://www.gob.pe/osce>. En ese sentido, las Entidades y los contratistas (ejecutores de obra y supervisores de obra) tienen la responsabilidad de contar y mantener el equipamiento y las condiciones que aseguren una conectividad oportuna y adecuada, sin perjuicio de lo previsto en el numeral 9.3 de la presente Directiva.

El inspector de obra, supervisor de obra y residente de obra están obligados a registrar en el cuaderno de obra digital, toda la información que corresponda anotar en el cuaderno de obra, según lo previsto en la Ley, el Reglamento, así como lo dispuesto en la presente Directiva.

El registro de la información en el cuaderno de obra digital debe ser efectuado únicamente por perfiles de usuarios autorizados (inspector de obra, supervisor de obra y residente de obra) de conformidad con la Ley, el Reglamento y la presente Directiva, así como en los términos y condiciones de uso y los documentos de orientación sobre las funcionalidades de esta herramienta informática que establezca el OSCE. La aceptación de los términos y condiciones de uso del cuaderno de obra digital es obligatoria para el acceso e interacción con este y supone su estricto cumplimiento.

El OSCE, a través del órgano competente, realiza el seguimiento y monitoreo de la operatividad de la herramienta informática del cuaderno de obra digital, para su optimización o alineamiento a modificaciones normativas, debiendo los usuarios sujetarse a dichas modificaciones. Asimismo, brinda soporte especializado para la atención de solicitudes o incidencias, previa evaluación, sujetándose a lo establecido en la Ley, Reglamento, la presente Directiva y demás normativa que resulte aplicable.

DISPOSICIONES FINALES

La obligación de usar el cuaderno de obra digital aplica a los contratos de obra que deriven de procedimientos de selección para la ejecución de obras, convocados a partir de la entrada en vigencia de la presente Directiva.

En los contratos de obra derivados de procedimientos de selección para la ejecución de obras, convocados con anterioridad a la vigencia de la presente Directiva, las partes pueden acordar el uso del cuaderno de obra digital, siempre que no se haya abierto un cuaderno de obra físico. Excepcionalmente, una Entidad, de manera previa a la convocatoria del procedimiento de selección de la contratación de una obra, puede solicitar autorización para usar un cuaderno de obra físico, cuando en el lugar donde se ejecuta la obra no haya acceso a internet. Para dicho efecto, debe presentar la respectiva solicitud, por cada contrato de obra, a través del formato previsto en el Anexo N° 1 de la Directiva. La Dirección del SEACE se pronuncia sobre la solicitud en un plazo máximo de cinco (05) días hábiles.

En los casos que se haya autorizado el uso del cuaderno de obra físico, la Entidad debe registrar las imágenes de las anotaciones realizadas en el mes, en la funcionalidad implementada para dicho efecto, en el plazo máximo de diez (10) días hábiles del mes siguiente. El registro se efectúa desde el asiento de apertura hasta el asiento de cierre.

Las Entidades que cuenten con una plataforma digital con las características y condiciones del cuaderno de obra previstas en la normativa de contrataciones del Estado, desarrollada con anterioridad a la entrada en vigencia de la presente Directiva, previo a su uso, deben gestionar ante el OSCE la integración con el módulo de contratos del SEACE y la transmisión al cuaderno de obra digital administrado por el OSCE, de la información que se registre en su plataforma digital, utilizando los mecanismos que para tal efecto proporcione el OSCE, a través de la Oficina de Tecnologías de la Información.

25. VALORIZACIONES

Las valorizaciones de obra tienen carácter de pagos a cuenta y de periodo mensual al último día programado del mes, las valorizaciones se formulan en función de los Metrados ejecutados con los precios unitarios ofertados, agregando separadamente los montos proporcionales de gastos generales y utilidad ofertados por el contratista; a este monto se agrega, de ser el caso,





MUNICIPALIDAD
PROVINCIAL DE
SECHURA

GERENCIA DE DESARROLLO
TERRITORIAL E
INFRAESTRUCTURA

SUBGERENCIA
DE
INFRAESTRUCTURA

"AÑO DE LA RECUPERACIÓN Y CONSOLIDACIÓN DE LA ECONOMÍA PERUANA"

el porcentaje correspondiente al Impuesto General a las Ventas; con la conformidad de la Supervisión.

Las valorizaciones son la cuantificación económica de un avance físico en la ejecución de la obra, realizada en un periodo detallado, tienen el carácter de pagos a cuenta y serán elaboradas el último día de cada mes por supervisor y el contratista. Si el supervisor no se presenta para la valorización conjunta con el contratista, este la efectuará previa coordinación con la Municipalidad Provincial de Sechura. La forma de pago de las valorizaciones se realizará de la siguiente manera:

Mediante valorizaciones de obra MENSUAL, en función de los Metrados ejecutados, aplicando las partidas y precios unitarios del desagregado de partidas que dio origen a la propuesta y que fuera presentada al momento de ofertar, agregando separadamente los montos proporcionales de gastos generales y utilidad ofertados; a este monto se agrega, de ser el caso, el porcentaje correspondiente al Impuesto General a las Ventas. Se valorizará hasta alcanzar el total de los Metrados ejecutados, el contratista tendrá derecho a los correspondientes reintegros, en caso existieran, previa conformidad del supervisor o inspector, según corresponda.

La Entidad abonará la valorización en trámite, según los plazos establecidos en el artículo 194 del Reglamento de la ley de contrataciones del estado. La demora por parte del Contratista en la presentación de la solicitud de pago y/o demora en la presentación de la factura dentro del plazo establecido y que origine demora en el pago por parte de la Entidad, no generará derecho al Contratista por concepto de interés.

En caso de retraso en el pago de las valorizaciones, por razones imputables a la Entidad, el contratista tiene derecho al reconocimiento de los intereses legales efectivos, de conformidad con el artículo 194° del Reglamento y los artículos 1234°, 1245° y 1246° del Código Civil. En caso se haya suscrito contrato con un consorcio, el pago de las valorizaciones se realizará a quien se indique en el contrato de consorcio.

Se presentará en las valorizaciones el siguiente contenido:

- ✓ Carta del consultor de supervisión a la entidad presentando la valorización aprobada por su supervisor
- ✓ Informe mensual del supervisor de la valorización, dando conformidad y emitido mediante carta al consultor
- ✓ Carta de recepción del residente al supervisor (firmada por el supervisor detallando hora y fecha de recibido)
- ✓ Informe mensual de valorización del residente
- ✓ Resumen de valorización de obra
- ✓ Correspondiente al monto y mes de la valorización
- ✓ Código de cuenta interbancaria (CCI) y cuenta de detracción
- ✓ Ficha de identificación de la obra
- ✓ Gráfico de avance de obra programada vs obra ejecutada
- ✓ Documento de control de Metrados ejecutados asignados al periodo de valorización y material gráfico que permita su verificación (croquis, planos, etc)
- ✓ Gráfico de la curva S, detallando el avance acumulado de la obra
- ✓ Ensayos de calidad y control (densidad de campo, mecánica de suelos, ensayos de resistencia a la compresión axial de cilindros estándar de concreto, diseño de mezcla)
- ✓ Contrato suscrito con la entidad
- ✓ Certificados de habilidad de profesionales de personal clave
- ✓ Copia de acta de entrega de terreno
- ✓ Copia de las cartas fianzas vigentes
- ✓ Contrato de consorcio
- ✓ Calendario valorizado actualizado
- ✓ Panel fotográfico a color
- ✓ Copia del cuaderno de obra (todas las hojas del mes valorizado, incluyendo última hoja del cuaderno de obra con el resumen de los Metrados firmado por el supervisor y residente)
- ✓ Informes técnicos de especialistas





MUNICIPALIDAD
PROVINCIAL DE
SECHURA

GERENCIA DE DESARROLLO
TERRITORIAL E
INFRAESTRUCTURA

SUBGERENCIA
DE
INFRAESTRUCTURA

"AÑO DE LA RECUPERACIÓN Y CONSOLIDACIÓN DE LA ECONOMÍA PERUANA"

- ✓ Pago a SENCICO del mes valorizado
- ✓ Pago de CONAFOVICER del periodo anterior valorizado

Todos los documentos de las valorizaciones a presentar deberán estar firmados por el Supervisor, Residente y Representante legal.

Para el pago de valorizaciones de obra presentará en tres (03) ejemplares, de los cuales uno (01) debe ser presentado en original y dos (02) en copia debidamente foliados + CD (conteniendo la valorización presentada en archivos digital y pdf)

26. PRUEBAS Y CERTIFICADOS DE CALIDAD

El Contratista está obligado a presentar ante la Entidad, los certificados de calidad expedidos por los organismos competentes, de los materiales e insumos empleados en la construcción de la obra, teniendo en cuenta la siguiente consideración: Materiales e Insumos Nacionales, Certificación de Calidad expedida por laboratorio dando cuenta de la Norma Técnica Nacional INDECOPI vigente o su análoga extranjera autorizada por INDECOPI, en el caso de Materiales e Insumos Importados.

Durante la ejecución de la obra, el contratista realizará las pruebas y ensayos necesarios de los trabajos realizados, de conformidad a lo dispuesto en las normas técnicas nacionales, las mismas que serán comparadas con los resultados de los ensayos obtenidos por el supervisor de obra. No se admitirán pruebas realizadas en forma conjunta, tampoco cuando el contratista y el supervisor contraten un mismo laboratorio.

El contratista no se podrá pasar de una partida a otra de la obra, mientras no se cuente con la respectiva conformidad de los resultados de los ensayos por parte del Supervisor de Obra.

27. AMPLIACIONES DE PLAZO. Artículo 197 del RLCE

El contratista puede solicitar la ampliación de plazo pactado por cualquiera de las siguientes causales ajenas a su voluntad, siempre que modifiquen la ruta crítica del programa de ejecución de obra vigente al momento de la solicitud de ampliación:

- a) Atrasos y/o paralizaciones por causas no atribuibles al contratista.
- b) Atrasos en el cumplimiento de sus prestaciones por causas atribuibles a la Entidad.
- c) Caso fortuito o fuerza mayor debidamente comprobada.

Para que proceda una ampliación de plazo, deberá observarse el procedimiento y plazos regulados en el Reglamento.

La ejecución de obras adicionales será causal de ampliación de plazo sólo si éstas conlleven la modificación de la ruta crítica del programa de ejecución de obra vigente.

28. RECEPCION DE LA OBRA Y PLAZOS. Artículo 208 del RLCE

- ✓ La recepción de obra se realizará de conformidad con el Art. 208 del Reglamento de la Ley de Contrataciones del Estado.
- ✓ El comité de recepción no recepcionará la obra sin verificar, el funcionamiento satisfactorio de todos los sistemas que conforman la obra.

29. REAJUSTE DE PRECIOS. Artículo 195 del RLCE

El reajuste automático de precios será aplicable solamente a las valorizaciones de obra en moneda nacional y se efectuará según el sistema de fórmulas polinómicas, y serán canceladas en la liquidación final de obra.

El reajuste de precios se efectuará mediante aplicación de las fórmulas polinómicas precisadas en el Expediente Técnico, conforme al Artículo 7° del Decreto Supremo N° 011-79 VC, sus modificatorias, ampliatorias y complementarias, o las normas legales que lo sustituyan, conforme a lo establecido en el Artículo 195° del REGLAMENTO.

30. LIQUIDACION DE CONTRATO DE OBRA

- ✓ Basándose en el Artículo 209° Liquidación del Contrato de Obra.





MUNICIPALIDAD
PROVINCIAL DE
SECHURA

GERENCIA DE DESARROLLO
TERRITORIAL E
INFRAESTRUCTURA

SUBGERENCIA
DE
INFRAESTRUCTURA

"AÑO DE LA RECUPERACIÓN Y CONSOLIDACIÓN DE LA ECONOMÍA PERUANA"

CONTENIDO MÍNIMO DE LA LIQUIDACIÓN DEL CONTRATO

El supervisor tendrá presente en la elaboración y/o revisión de la liquidación del control de la obra los requisitos siguientes:

- 1) Ficha de identificación de la obra.
- 2) Monto de contrato vigente.
- 3) Cálculo de reintegro Autorizado.
- 4) Metrados de post construcción.
- 5) Valorizaciones pagadas.
- 6) Resumen de liquidación final de contrato de obra.
- 7) Memoria descriptiva Valorizada.
- 8) Planos post- construcción (firmado por el Residente y Supervisor)
- 9) Calendario valorizado de Ejecución de obra adecuada a la fecha de inicio a la obra.
- 10) Resolución de Aprobación de expediente técnico.
- 11) Absolución de Consultas.
- 12) Contrato de Obra.
- 13) Copia de valorizaciones de obra.
- 14) Resolución de adicionales, ampliaciones de plazos u otros.
- 15) Cuaderno de obra (original)
- 16) Solicitud de adelantos por parte del contratista si los hubiera. Con la relación de materiales a adquirir y calcula del monto máximo a otorgar.
- 17) Certificados de control de calidad (originales)
- 18) Acta de entrega de terreno.
- 19) Acta de recepción de obra.
- 20) Acta de observaciones (si la hubiera)
- 21) Índices de unificados de precios INEI.
- 22) Declaración jurada de no tener reclamos laborales del Ministerio del trabajo.
- 23) Certificado de NO adeudo de SENCICO Y CONAFOVICER.

La presentación de la liquidación del contrato de obra deberá hacerlo dentro del plazo establecido en el reglamento de la ley de Contrataciones del Estado, considerando como máximo quince (15) días antes del plazo de vencimiento para que la Entidad pueda revisarlo y aprobarlo.

Toda discrepancia respecto a la liquidación se resuelve según las disposiciones previstas para la solución de controversias establecidas en la Ley y en el presente Reglamento, sin perjuicio del cobro de la parte no controvertida.

No se procederá a la liquidación mientras existan controversias pendientes de resolver.

Luego de haber quedado aprobada o consentida la liquidación, culmina definitivamente el contrato y se cierra el expediente respectivo.

Todos los documentos de la liquidación a presentar deberán estar firmados por el Supervisor, residente y Representante legal.

Se presentará en tres (03) ejemplares, de los cuales uno (01) debe ser presentado en original y dos (02) en copia debidamente foliados + CD (conteniendo la liquidación presentada en archivos digital y pdf).

Plazo para el pago del saldo de liquidación del contrato de obra

La Entidad o el contratista, según corresponda, deben efectuar el pago del monto correspondiente al saldo de la liquidación del contrato de obra, en el plazo de 30 (TREINTA) días calendario, computados desde el día siguiente del consentimiento de la liquidación. Para tal efecto, la parte que solicita el pago debe presentar el comprobante de pago respectivo.

31. INICIO DEL PLAZO DE EJECUCIÓN

De acuerdo al numeral 176.1 del Artículo 176° del Reglamento de la Ley de Contrataciones del Estado Decreto Supremo N° 344-2018-EF y modificatoria D.S.N° 377-2019-EF, el plazo de ejecución de obra comienza a regir desde el día siguiente que se cumplan las siguientes condiciones estipuladas en el decreto.





MUNICIPALIDAD
PROVINCIAL DE
SECHURA

GERENCIA DE DESARROLLO
TERRITORIAL E
INFRAESTRUCTURA

SUBGERENCIA
DE
INFRAESTRUCTURA

"AÑO DE LA RECUPERACIÓN Y CONSOLIDACIÓN DE LA ECONOMÍA PERUANA"

32. SISTEMA DE GESTION Y SALUD EN EL TRABAJO

El contratista es responsable de implementar en obra el sistema de Gestión de Seguridad y Salud en el trabajo, regulado en el Reglamento de la Ley N° 30225, en función al nivel de exposición a peligros y riesgos y la cantidad de trabajadores expuestos.

El contratista está obligado a tomar todas las acciones necesarias para evitar el contagio de enfermedades dentro de la Obra y alrededores, para lo cual presentara un plan de seguridad y salud a la Entidad antes del inicio de la ejecución de la Obra, de conformidad con el protocolo sanitarios del sector vivienda, construcción y saneamiento aprobado según Resolución Ministerial N° 087-2020-VIVIENDA.

33. SISTEMA DE GESTIÓN AMBIENTAL

El contratista es responsable de implementar en obra el sistema de Gestión Ambiental, el contratista deberá asumir por las infracciones que pudiera cometer, contra la legislación relacionada con la preservación del medio ambiente.

34. RESOLUCIÓN DEL CONTRATO

Si alguna de las partes falta al cumplimiento de sus obligaciones, la parte perjudicada deberá requerirla mediante carta notarial para que se pronuncie en un plazo no mayor de quince (15) días, bajo apercibimiento de resolver el contrato. Si vencido dicho plazo el incumplimiento continúa, la parte perjudicada resolverá el contrato en forma total o parcial, mediante carta notarial.

La resolución parcial solo involucrará a aquella parte del contrato afectada por el incumplimiento y siempre que dicha parte sea separable e independiente del resto de las obligaciones contractuales, y que la resolución total del contrato pudiera afectar los intereses de la entidad. En tal sentido el requerimiento que se efectúe deberá precisar con claridad qué parte del contrato quedaría resuelta si persistiese el incumplimiento. De no hacerse tal precisión se entenderá que la resolución será total en caso de persistir el incumplimiento.

Si la parte perjudicada es la Entidad, ésta ejecutará las garantías que el contratista hubiera otorgado, sin perjuicio de la indemnización por los mayores daños y perjuicios irrogados.

Si la parte perjudicada es el contratista, la Entidad deberá reconocerle la respectiva indemnización por los daños y perjuicios irrogados. Cualquier controversia relacionada con la resolución del contrato podrá ser sometida por la parte interesada a conciliación y/o arbitraje dentro de los quince (15) días hábiles siguientes de comunicada la resolución. Vencido ese plazo sin que se haya iniciado ninguno de estos procedimientos, se entenderá que la resolución del contrato ha quedado consentida.

35. CONSIDERACIONES COMPLEMENTARIAS

- ✓ El postor es consciente de la documentación que presenta para efectos del presente proceso de selección, por cuanto la entidad antes de la suscripción del contrato iniciara el proceso de verificación documentaria con la finalidad de identificar que la documentación presentada se ajuste a la verdad.
- ✓ El Postor se compromete a facilitar información que permita identificar la veracidad de la documentación.
- ✓ La experiencia solicitada al personal propuesto es la mínima, por cuanto queda a criterio del postor ofertar profesionales con mayor capacidad profesional, o nivel de actualización profesional sin que ello represente mayores costos a la entidad.
- ✓ Las constancias y certificados que se presenten deberán haber sido emitidos por quien corresponda en ejercicio de una facultad expresa aplicado a las instituciones públicas, así como aquellas emitidas por un privado u otro emitido por quien ostente las facultades correspondientes.
- ✓ Las bases administrativas son las reglas del proceso por consiguiente deberán ser en función a ellas que el postor formule su oferta.
- ✓ Cualquiera controversia que surja durante las etapas del proceso se resolverán conforme a lo establecido en bases y la Ley.
- ✓ El contratista de ningún modo podrá solicitar a la Entidad, indemnización por pérdidas o daños en los materiales, Herramientas, Instalaciones cualesquiera fuere el hecho que lo produzca.





MUNICIPALIDAD
PROVINCIAL DE
SECHURA

GERENCIA DE DESARROLLO
TERRITORIAL E
INFRAESTRUCTURA

SUBGERENCIA
DE
INFRAESTRUCTURA

"AÑO DE LA RECUPERACIÓN Y CONSOLIDACIÓN DE LA ECONOMÍA PERUANA"

- ✓ El contratista es responsable de la ejecución de la obra, y queda obligado a considerar como prioridad básica que el personal a su cargo deba contar con una póliza de seguro de vida y contra accidentes (SCTR).
- ✓ No se considerarán como válidos para los efectos de calificación y evaluación aquellos documentos que presenten enmendaduras, borrones o resulten ilegibles en tanto no permitan identificar detalles relevantes (Ejem. Fechas, Nombres, Firmas, Objeto, Montos, etc.).

36. DEL EQUIPAMIENTO

Con la finalidad de garantizar una oportuna logística y correcta ejecución de la obra, los postores deberán acreditar la disponibilidad del equipo y/o maquinaria, las mismas que no deben ser menor a lo solicitado para ello se precede a detallar a continuación:

ITEM	EQUIPO	CANTIDAD
01	CAMION VOLQUETE 15 m3	1.00
02	RODILLO LISO VIBRATORIO AUTOPROPULSADO 101-135HP	1.00
03	RETROEXCAVADOR SOBRE LLANTAS 58 HP 1 yd3	1.00
04	MOTONIVELADORA DE 120-145 HP	1.00
05	ESTACION TOTAL	1.00
06	CARGADOR FRONTAL S/LLANTAS 200-250 HP	1.00
07	NIVEL TOPOGRAFICO	1.00
08	CAMION CISTERNA (2.500 GL)	1.00
09	MEZCLADORA DE CONCRETO TROMPO	1.00

Se precisa que se podrá ofertar equipos con mayor capacidad y potencia, siempre y cuando no se desnaturalice lo solicitado para el presente proceso.

37. DEL PLANTEL PROFESIONAL

PLANTEL - PROFESIONAL CLAVE					
N°	Cargo	Profesión	Experiencia	Tipo de experiencia	Tiempo de experiencia
01	Residente de Obra	Ingeniero Civil	Residente o Supervisor o Inspector o Gerente de Construcción o Jefe de supervisión o asistente de residente o asistente de supervisión o la combinación de estos, en la ejecución de obra o inspección de obra o supervisión de obra.	Obras de obras similares.	24 meses en el cargo desempeñado (computada desde la fecha de la colegiatura)
02	Especialista en Seguridad en obra y salud ocupacional	Ingeniero de higiene y Seguridad Industrial o Ingeniero Industrial o Ingeniero de Seguridad y Salud en el trabajo o Ingeniero Sanitario o Ingeniero Civil	Especialista, ingeniero, supervisor, jefe, responsable, coordinador o la combinación de estos, en seguridad y salud ocupacional o seguridad e higiene ocupacional o seguridad de obra o seguridad en el trabajo o seguridad y salud ocupacional y medio ambiente o salud ocupacional o implementación de planes de seguridad e higiene ocupacional; en la ejecución y/o inspección y/o supervisión.	Obras en general.	12 meses en el cargo desempeñado (computada desde la fecha de la colegiatura).





MUNICIPALIDAD
PROVINCIAL DE
SECHURA

GERENCIA DE DESARROLLO
TERRITORIAL E
INFRAESTRUCTURA

SUBGERENCIA
DE
INFRAESTRUCTURA

"AÑO DE LA RECUPERACIÓN Y CONSOLIDACIÓN DE LA ECONOMÍA PERUANA"

DEFINICIÓN DE OBRAS SIMILARES PARA EL PLANTEL TECNICO

Se considerará obra similar a: Creación y/o Mejoramiento y/o reparación y/o reconstrucción y/o ejecución de transitabilidad vial y/o vía vecinal y/o carretera y/o camino vecinal y/o infraestructura del transporte y/o rehabilitación de camino y/o la combinación de cualquiera de estos términos

38. EXPERIENCIA DEL POSTOR EN LA ESPECIALIDAD

El postor debe acreditar un monto facturado acumulado equivalente a S/4,894,104.09 (CUATRO MILLONES OCHOCIENTOS NOVENTA Y CUATRO MIL CIENTO CUATRO CON 09/100 SOLES), en la ejecución de obras similares, durante los 10 años anteriores a la fecha de la presentación de ofertas que se computarán desde la suscripción del acta de recepción de obra.

Se considerará obra similar a:

Creación y/o Mejoramiento y/o reparación y/o reconstrucción y/o ejecución de transitabilidad vial y/o vía vecinal y/o carretera y/o camino vecinal y/o infraestructura del transporte y/o rehabilitación de camino y/o la combinación de cualquiera de estos términos

39. PLAZO DE RESPONSABILIDAD POR VICIOS OCULTOS

De conformidad con el numeral 40.1 del Reglamento de la LCE En los contratos de Ejecución de obra, el plazo de responsabilidad no puede ser inferior a es de siete (7) años, contado a partir de la conformidad de la recepción total o parcial de la obra.

40. SUBCONTRATACIÓN

El contratista no podrá transferir, ceder o subcontratar parcial o totalmente la ejecución de la obra, salvo autorización expresa de la Entidad mediante comunicación escrita, previa solicitud fundada del contratista. La celebración de cualquier subcontrato no libera al Contratista de su responsabilidad por la ejecución total de su contrato frente a la Entidad, sin perjuicio de la responsabilidad que le puede corresponder al subcontratista.





MUNICIPALIDAD
PROVINCIAL DE
SECHURA

GERENCIA DE DESARROLLO
TERRITORIAL E
INFRAESTRUCTURA

SUBGERENCIA
DE
INFRAESTRUCTURA

"AÑO DE LA RECUPERACIÓN Y CONSOLIDACIÓN DE LA ECONOMÍA PERUANA"

3.2. REQUISITOS DE CALIFICACIÓN

A	CAPACIDAD TÉCNICA Y PROFESIONAL
A.1	EQUIPAMIENTO ESTRATÉGICO
Requisitos:	
ITEM	EQUIPO
01	CAMION VOLQUETE 15 m3
02	RODILLO LISO VIBRATORIO AUTOPROPULSADO 101-135HP
03	RETROEXCAVADOR SOBRE LLANTAS 58 HP 1 yd3
04	MOTONIVELADORA DE 120-145 HP
05	ESTACION TOTAL
06	CARGADOR FRONTAL S/LLANTAS 200-250 HP
07	NIVEL TOPOGRAFICO
08	CAMION CISTERNA (2,500 GL)
09	MEZCLADORA DE CONCRETO TROMPO
CANTIDAD	
	1.00
	1.00
	1.00
	1.00
	1.00
	1.00
	1.00
	1.00
	1.00
Acreditación:	
De conformidad con el numeral 49.3 del artículo 49 y el literal e) del numeral 139.1 del artículo 139 del Reglamento este requisito de calificación se acredita para la suscripción del contrato.	
Importante	
No corresponde solicitar como equipamiento que el postor cuente con oficinas, locales u otros espacios físicos. Asimismo, no se puede requerir características, años de antigüedad y demás condiciones del equipamiento que no consten en el expediente técnico.	
A.2	FORMACIÓN ACADÉMICA DEL PLANTEL PROFESIONAL CLAVE
Requisitos:	
1. RESIDENTE DE OBRA	
Formación académica	
Nivel Grado o título	Profesión
Título profesional	Ingeniero Civil
Acreditación	
Documentos para la acreditación de formación académica: dicho requisito de calificación se acreditará para la suscripción del contrato.	
2. ESPECIALISTA EN SEGURIDAD EN OBRA Y SALUD OCUPACIONAL	
Formación académica	
Nivel Grado o título	Profesión
Título profesional	Ingeniero de higiene y Seguridad Industrial o Ingeniero Industrial o Ingeniero de Seguridad y Salud en el trabajo o Ingeniero Sanitario o Ingeniero Civil
Acreditación	
Documentos para la acreditación de formación académica: dicho requisito de calificación se acreditará para la suscripción del contrato.	
Acreditación:	
De conformidad con el numeral 49.3 del artículo 49 y el literal e) del numeral 139.1 del artículo 139 del Reglamento este requisito de calificación se acredita para la suscripción del contrato.	
Importante	
El residente de la obra debe cumplir las calificaciones establecidas en el artículo 179 del Reglamento.	



14



MUNICIPALIDAD
PROVINCIAL DE
SECHURA

GERENCIA DE DESARROLLO
TERRITORIAL E
INFRAESTRUCTURA

SUBGERENCIA
DE
INFRAESTRUCTURA

"AÑO DE LA RECUPERACIÓN Y CONSOLIDACIÓN DE LA ECONOMÍA PERUANA"

A.3 EXPERIENCIA DEL PLANTEL PROFESIONAL CLAVE

Requisitos:

1. RESIDENTE DE OBRA

Experiencia			
Cargo desempeñado	Tipo de experiencia	Tiempo de experiencia	Acreditación de Experiencia
Residente o Supervisor o Inspector o Gerente de Construcción o Jefe de supervisión o asistente de residente o asistente de supervisión o la combinación de estos, en la ejecución de obra o inspección de obra o supervisión de obra.	Obras similares	24 meses (computados desde la fecha de la colegiatura)	Documentos para la acreditación de cargo desempeñado: dicho requisito de calificación se acreditará para la suscripción del contrato.

2. ESPECIALISTA EN SEGURIDAD EN OBRA Y SALUD EN EL TRABAJO

Experiencia			
Cargo desempeñado	Tipo de experiencia	Tiempo de experiencia	Acreditación de Experiencia
Especialista, ingeniero, supervisor, jefe, responsable, coordinador o la combinación de estos, en seguridad y salud ocupacional o seguridad e higiene ocupacional o seguridad de obra o seguridad en el trabajo o seguridad y salud ocupacional y medio ambiente o salud ocupacional o implementación de planes de seguridad e higiene ocupacional; en la ejecución y/o inspección y/o supervisión.	Obras en general	12 meses (computado desde la fecha de la colegiatura)	Documentos para la acreditación de cargo desempeñado: dicho requisito de calificación se acreditará para la suscripción del contrato.

Nota: Documentos para la acreditación de la experiencia: (i) Copia simple de contratos y su respectiva conformidad o (ii) constancias o (iii) certificados o (iv) cualquier otra documentación que, de manera fehaciente demuestre la experiencia del personal clave propuesto. La Entidad debe valorar de manera integral los documentos presentados para acreditar dicha experiencia, se debe validar la experiencia si las actividades que realizó el profesional corresponden con la función propia del cargo o puesto requerido, desarrollados en el sector público o privado.

La colegiatura y habilitación de los profesionales se requerirá para el inicio de su participación efectiva en la ejecución de la obra, tanto para los profesionales titulados en el Perú como para los titulados en el extranjero.

Acreditación:

De conformidad con el numeral 49.3 del artículo 49 y el literal e) del numeral 139.1 del artículo 139 del Reglamento este requisito de calificación se acredita para la suscripción del contrato.

Importante

El residente de la obra debe cumplir la experiencia mínima establecida en el artículo 179 del Reglamento.





MUNICIPALIDAD
PROVINCIAL DE
SECHURA

GERENCIA DE DESARROLLO
TERRITORIAL E
INFRAESTRUCTURA

SUBGERENCIA
DE
INFRAESTRUCTURA

"AÑO DE LA RECUPERACIÓN Y CONSOLIDACIÓN DE LA ECONOMÍA PERUANA"

B	EXPERIENCIA DEL POSTOR EN LA ESPECIALIDAD		
<p><u>Requisitos:</u> El postor debe acreditar un monto facturado acumulado equivalente a una (1) vez el valor referencial de la contratación, en la ejecución de obras similares, durante los 10 años anteriores a la fecha de la presentación de ofertas que se computarán desde la suscripción del acta de recepción de obra.</p> <p>Se considerará como obra similar a: Creación y/o Mejoramiento y/o reparación y/o reconstrucción y/o ejecución de transitabilidad vial y/o vía vecinal y/o carretera y/o camino vecinal y/o infraestructura del transporte y/o rehabilitación de camino y/o la combinación de cualquiera de estos términos.</p> <p><u>Acreditación:</u> La experiencia del postor se acreditará con copia simple de: (i) contratos y sus respectivas actas de recepción de obra; (ii) contratos y sus respectivas resoluciones de liquidación; o (iii) contratos y sus respectivas constancias de prestación o cualquier otra documentación de la cual se desprenda fehacientemente que la obra fue concluida, así como el monto total que implicó su ejecución.; correspondientes a un máximo de veinte (20) contrataciones. En los casos que se acredite experiencia adquirida en consorcio, debe presentarse la promesa de consorcio o el contrato de consorcio del cual se desprenda fehacientemente el porcentaje de las obligaciones que se asumió en el contrato presentado; de lo contrario, no se computará la experiencia proveniente de dicho contrato. Asimismo, cuando se presenten contratos derivados de procesos de selección convocados antes del 23.08.2013, la calificación se ceñirá al método descrito en la Directiva "Participación de Proveedores en Consorcio en las Contrataciones del Estado", debiendo presumirse que el porcentaje de las obligaciones equivale al porcentaje de participación de la promesa de consorcio o del contrato de consorcio. En caso de que en dichos documentos no se consigne el porcentaje de participación se presumirá que las obligaciones se ejecutaron en partes iguales. Si el titular de la experiencia no es el postor, consignar si dicha experiencia corresponde a la matriz en caso de que el postor sea sucursal, o fue transmitida por reorganización societaria, debiendo acompañar la documentación sustentatoria correspondiente. Si el postor acredita experiencia de otra persona jurídica como consecuencia de una reorganización societaria, debe presentar adicionalmente el Anexo N°9. Cuando los contratos presentados se encuentren expresados en moneda extranjera, debe indicarse el tipo de cambio venta publicado por la Superintendencia de Banca, Seguros y AFP correspondiente a la fecha de suscripción. Sin perjuicio de lo anterior, los postores deben llenar y presentar el Anexo N°10 referido a la experiencia del postor en la especialidad.</p> <table border="1"> <tr> <td>Importante</td> </tr> <tr> <td>En el caso de consorcios, la calificación de la experiencia se realiza conforme a la Directiva "Participación de Proveedores en Consorcio en las Contrataciones del Estado".</td> </tr> </table>		Importante	En el caso de consorcios, la calificación de la experiencia se realiza conforme a la Directiva "Participación de Proveedores en Consorcio en las Contrataciones del Estado".
Importante			
En el caso de consorcios, la calificación de la experiencia se realiza conforme a la Directiva "Participación de Proveedores en Consorcio en las Contrataciones del Estado".			

- Si como resultado de una consulta u observación corresponde precisarse o ajustarse el requerimiento, se solicita la autorización del área usuaria y se pone de conocimiento de tal hecho a la dependencia que aprobó el expediente de contratación, de conformidad con el numeral 72.3 del artículo 72 del Reglamento.
- Los requisitos de calificación determinan si los postores cuentan con las capacidades necesarias para ejecutar el contrato, lo que debe ser acreditado documentalmente, y no mediante declaración jurada.



CAPÍTULO IV
FACTORES DE EVALUACIÓN

La evaluación se realiza sobre la base de cien (100) puntos.

Para determinar la oferta con el mejor puntaje y el orden de prelación de las ofertas, se considera lo siguiente:

FACTOR DE EVALUACIÓN	PUNTAJE / METODOLOGÍA PARA SU ASIGNACIÓN
A. PRECIO	
<p><u>Evaluación:</u></p> <p>Se evaluará considerando el precio ofertado por el postor.</p> <p><u>Acreditación:</u></p> <p>Se acreditará mediante el documento que contiene el precio de la oferta (Anexo N° 6).</p>	<p>La evaluación consistirá en otorgar el máximo puntaje a la oferta de precio más bajo y se otorga a las demás ofertas puntajes inversamente proporcionales a sus respectivos precios, según la siguiente fórmula:</p> $P_i = \frac{O_m \times PMP}{O_i}$ <p>I = Oferta Pi = Puntaje de la oferta a evaluar Oi = Precio i Om = Precio de la oferta más baja PMP = Puntaje máximo del precio</p> <p>[100]¹⁸ puntos</p>

¹⁸ De 88 a 100 puntos, en el caso de obras bajo la modalidad de ejecución llave en mano en las que se puede incluir adicionalmente el factor capacitación. De 83 a 100 puntos, si adicionalmente, se incluyen los factores de sostenibilidad ambiental y social e integridad en la contratación pública (cuando el valor referencial supere el monto establecido por la Ley de Presupuesto del Sector Público para la Adjudicación Simplificada).

CAPÍTULO V PROFORMA DEL CONTRATO

Importante

- *Dependiendo del objeto del contrato, de resultar indispensable, puede incluirse cláusulas adicionales o la adecuación de las propuestas en el presente documento, las que en ningún caso pueden contemplar disposiciones contrarias a la normativa vigente ni a lo señalado en este capítulo.*
- *En el caso de contratación de obras por paquete, se debe suscribir un contrato por cada obra incluida en el paquete.*

Conste por el presente documento, la CONTRATACIÓN DE LA EJECUCIÓN SALDO DE OBRA DE LA IOARR: "REPARACION DE VIAS VECINALES; EN EL(LA) VIAL - YAPATO - TAJAMAR - PAMPA DE LORO - EMPALME ANTIGUA PANAMERICANA, DISTRITO DE SECHURA, PROVINCIA SECHURA, DEPARTAMENTO PIURA" con CUI N° 2533857- II ETAPA", CON CUI N° 2643765, que celebra de una parte [CONSIGNAR EL NOMBRE DE LA ENTIDAD], en adelante LA ENTIDAD, con RUC N° [...], con domicilio legal en [...], representada por [...], identificado con DNI N° [...], y de otra parte [...], con RUC N° [...], con domicilio legal en [...], inscrita en la Ficha N° [...], Asiento N° [...] del Registro de Personas Jurídicas de la ciudad de [...], debidamente representado por su Representante Legal, [...], con DNI N° [...], según poder inscrito en la Ficha N° [...], Asiento N° [...] del Registro de Personas Jurídicas de la ciudad de [...], a quien en adelante se le denominará EL CONTRATISTA en los términos y condiciones siguientes:

CLÁUSULA PRIMERA: ANTECEDENTES

Con fecha [...], el órgano encargado de las contrataciones o comité de selección, según corresponda, adjudicó la buena pro de la **ADJUDICACIÓN SIMPLIFICADA N° 012-2025-MPS/CS - PRIMERA CONVOCATORIA PARA LA CONTRATACIÓN DE LA EJECUCIÓN SALDO DE OBRA DE LA IOARR: "REPARACION DE VIAS VECINALES; EN EL(LA) VIAL - YAPATO - TAJAMAR - PAMPA DE LORO - EMPALME ANTIGUA PANAMERICANA, DISTRITO DE SECHURA, PROVINCIA SECHURA, DEPARTAMENTO PIURA" con CUI N° 2533857- II ETAPA**, a [INDICAR NOMBRE DEL GANADOR DE LA BUENA PRO], cuyos detalles e importe constan en los documentos integrantes del presente contrato.

CLÁUSULA SEGUNDA: OBJETO

El presente contrato tiene por objeto LA CONTRATACIÓN DE LA EJECUCIÓN SALDO DE OBRA DE LA IOARR: "REPARACION DE VIAS VECINALES; EN EL(LA) VIAL - YAPATO - TAJAMAR - PAMPA DE LORO - EMPALME ANTIGUA PANAMERICANA, DISTRITO DE SECHURA, PROVINCIA SECHURA, DEPARTAMENTO PIURA" con CUI N° 2533857- II ETAPA.

CLÁUSULA TERCERA: MONTO CONTRACTUAL

El monto total del presente contrato asciende a [CONSIGNAR MONEDA Y MONTO], que incluye todos los impuestos de Ley.

Este monto comprende el costo de la ejecución de la obra, todos los tributos, seguros, transporte, inspecciones, pruebas y, de ser el caso, los costos laborales conforme a la legislación vigente, así como cualquier otro concepto que pueda tener incidencia sobre la ejecución de la prestación materia del presente contrato.

CLÁUSULA CUARTA: DEL PAGO¹⁹

¹⁹ En cada caso concreto, dependiendo de la naturaleza del contrato, podrá adicionarse la información que resulte pertinente a efectos de generar el pago.

LA ENTIDAD se obliga a pagar la contraprestación a EL CONTRATISTA en SOLES, en periodos de valorización MENSUAL, conforme a lo previsto en la sección específica de las bases. Asimismo, LA ENTIDAD o EL CONTRATISTA, según corresponda, se obligan a pagar el monto correspondiente al saldo de la liquidación del contrato de obra, en el plazo de TREINTA (30) días calendario, computados desde el día siguiente del consentimiento de la liquidación.

En caso de retraso en el pago de las valorizaciones, por razones imputables a LA ENTIDAD, EL CONTRATISTA tiene derecho al reconocimiento de los intereses legales efectivos, de conformidad con el artículo 39 de la Ley de Contrataciones del Estado y los artículos 1244, 1245 y 1246 del Código Civil. Para tal efecto, se formulará una valorización de intereses y el pago se efectuará en las valorizaciones siguientes.

CLÁUSULA QUINTA: DEL PLAZO DE LA EJECUCIÓN DE LA PRESTACIÓN

El plazo de ejecución del presente contrato es de **CIENTO VEINTE (120)** días calendario, el mismo que se computa desde el día siguiente de cumplidas las condiciones previstas en el artículo 176 del Reglamento.

CLÁUSULA SEXTA: PARTES INTEGRANTES DEL CONTRATO

El presente contrato está conformado por las bases integradas, la oferta ganadora, así como los documentos derivados del procedimiento de selección que establezcan obligaciones para las partes.

CLÁUSULA SÉTIMA: GARANTÍAS

EL CONTRATISTA entregó al perfeccionamiento del contrato la respectiva garantía incondicional, solidaria, irrevocable, y de realización automática en el país al solo requerimiento, a favor de LA ENTIDAD, por los conceptos, montos y vigencias siguientes:

- De fiel cumplimiento del contrato: [CONSIGNAR EL MONTO], a través de la [INDICAR EL TIPO DE GARANTÍA PRESENTADA] N° [INDICAR NÚMERO DEL DOCUMENTO] emitida por [SEÑALAR EMPRESA QUE LA EMITE]. Monto que es equivalente al diez por ciento (10%) del monto del contrato original, la misma que debe mantenerse vigente hasta el consentimiento de la liquidación final.

Importante

Al amparo de lo dispuesto en el numeral 149.4 del artículo 149 del Reglamento de la Ley de Contrataciones del Estado, en el caso de contratos de ejecución de obras que se sujeten a las condiciones establecidas en dicho artículo, si el postor ganador de la buena pro solicita la retención del diez por ciento (10%) del monto del contrato original como garantía de fiel cumplimiento de contrato, debe consignarse lo siguiente:

- “De fiel cumplimiento del contrato: [CONSIGNAR EL MONTO], a través de la retención que debe efectuar LA ENTIDAD, durante la primera mitad del número total de pagos a realizarse, de forma prorrateada, con cargo a ser devuelto a la finalización del mismo.”*

En el caso que corresponda, consignar lo siguiente:

- Garantía fiel cumplimiento por prestaciones accesorias: [CONSIGNAR EL MONTO], a través de la [INDICAR EL TIPO DE GARANTÍA PRESENTADA] N° [INDICAR NÚMERO DEL DOCUMENTO] emitida por [SEÑALAR EMPRESA QUE LA EMITE], la misma que debe mantenerse vigente hasta el cumplimiento total de las obligaciones garantizadas.

Importante

Al amparo de lo dispuesto en el numeral 151.3 del artículo 151 del Reglamento de la Ley de Contrataciones del Estado, si el postor ganador de la buena pro solicita la retención del diez por ciento (10%) del monto del contrato de la prestación accesorio como garantía de fiel cumplimiento de prestaciones accesorias, debe consignarse lo siguiente:

"De fiel cumplimiento por prestaciones accesorias: [CONSIGNAR EL MONTO], a través de la retención que debe efectuar LA ENTIDAD, durante la primera mitad del número total de pagos a realizarse, de forma prorrateada, con cargo a ser devuelto a la finalización del mismo."

CLÁUSULA OCTAVA: EJECUCIÓN DE GARANTÍAS POR FALTA DE RENOVACIÓN

LA ENTIDAD puede solicitar la ejecución de las garantías cuando EL CONTRATISTA no las hubiere renovado antes de la fecha de su vencimiento, conforme a lo dispuesto en el literal a) del numeral 155.1 del artículo 155 del Reglamento de la Ley de Contrataciones del Estado.

Importante para la Entidad

- Sólo en el caso que la Entidad hubiese previsto otorgar adelanto, se debe incluir la siguiente cláusula:

CLÁUSULA NOVENA: ADELANTO DIRECTO

"LA ENTIDAD otorgará [CONSIGNAR NÚMERO DE ADELANTOS A OTORGARSE] adelantos directos por el [CONSIGNAR PORCENTAJE QUE EN NINGÚN CASO EXCEDAN EN CONJUNTO EL 10% DEL MONTO DEL CONTRATO ORIGINAL] del monto del contrato original.

EL CONTRATISTA debe solicitar formalmente el [CONSIGNAR ADELANTO O PRIMER DESEMBOLSO DEL ADELANTO DIRECTO] dentro de los ocho (8) días siguientes a la suscripción del contrato, adjuntando a su solicitud la garantía por adelantos mediante carta fianza o póliza de caución y el comprobante de pago correspondiente. LA ENTIDAD debe entregar el monto solicitado dentro de los siete (7) días siguientes a la presentación de la solicitud de EL CONTRATISTA.

Asimismo, EL CONTRATISTA debe solicitar la entrega de los demás adelantos directos en [CONSIGNAR EL PLAZO Y OPORTUNIDAD PARA LA SOLICITUD]²⁰. La entrega del o los adelantos se realizará en [CONSIGNAR PLAZO Y OPORTUNIDAD].²¹

Vencido el plazo para solicitar el adelanto no procederá la solicitud.

- Si LA ENTIDAD considera necesario entregar adelantos para materiales e insumos a EL CONTRATISTA, deberá consignar la siguiente cláusula:

CLÁUSULA DÉCIMA: ADELANTO PARA MATERIALES E INSUMOS

"LA ENTIDAD otorgará adelantos para materiales e insumos por el [CONSIGNAR PORCENTAJE²²] del monto del contrato original, conforme al calendario de adquisición de materiales e insumos presentado por EL CONTRATISTA.

La entrega de los adelantos se realizará en un plazo de [CONSIGNAR PLAZO] días calendario previos a la fecha prevista en el calendario de adquisición de materiales e insumos para cada adquisición, con la finalidad que EL CONTRATISTA pueda disponer de los materiales e insumos en la oportunidad prevista en el calendario de avance de obra valorizado. Para tal efecto, EL CONTRATISTA debe solicitar la entrega del adelanto en un plazo de [CONSIGNAR PLAZO] días calendario anteriores al inicio del plazo antes mencionado, adjuntando a su solicitud la garantía por adelantos mediante carta fianza o póliza de caución y el comprobante de pago respectivo.

La primera solicitud de EL CONTRATISTA debe realizarse una vez iniciado el plazo de ejecución de la obra. No procede el otorgamiento del adelanto para materiales e insumos en los casos en que las solicitudes correspondientes sean realizadas con posterioridad a las fechas señaladas en el calendario de adquisición de materiales e insumos.

²⁰ Indicar el plazo y oportunidad conforme al expediente de contratación.

²¹ Este párrafo solo deberá ser incluido cuando la Entidad prevea la entrega de más de un adelanto directo al contratista.

²² De conformidad con el numeral 180.2 del artículo 180 del Reglamento, los adelantos para materiales e insumos, no pueden superar el veinte por ciento (20%) del monto del contrato original, y en el caso de contratos bajo la modalidad de llave en mano, en los que se haya previsto el adelanto para equipamiento y mobiliario, no pueden superar en conjunto dicho porcentaje.

- Si LA ENTIDAD considera necesario entregar adelantos para equipamiento y mobiliario, en el caso de contratos bajo la modalidad de llave en mano, deberá consignar la siguiente cláusula:

CLÁUSULA.....: ADELANTO PARA EQUIPAMIENTO Y MOBILIARIO, EN CONTRATOS BAJO LA MODALIDAD LLAVE EN MANO

“LA ENTIDAD otorgará adelantos para equipamiento y mobiliario por el [CONSIGNAR PORCENTAJE²³] del monto del contrato original, conforme al calendario de adquisición de materiales e insumos que incluye el equipamiento y mobiliario, presentado por EL CONTRATISTA.

La entrega de los adelantos se realizará en un plazo de [CONSIGNAR PLAZO] días calendario previos a la fecha prevista en el calendario de adquisición de materiales e insumos que incluye el equipamiento y mobiliario para cada adquisición, con la finalidad que EL CONTRATISTA pueda disponer del equipamiento y mobiliario en la oportunidad prevista en el calendario de avance de obra valorizado. Para tal efecto, EL CONTRATISTA debe solicitar la entrega del adelanto en un plazo de [CONSIGNAR PLAZO] días calendario anteriores al inicio del plazo antes mencionado, adjuntando a su solicitud la garantía por adelantos mediante carta fianza o póliza de caución y el comprobante de pago respectivo.

La primera solicitud de EL CONTRATISTA debe realizarse una vez iniciado el plazo de ejecución de la obra. No procede el otorgamiento del adelanto para equipamiento y mobiliario en los casos en que las solicitudes correspondientes sean realizadas con posterioridad a las fechas señaladas en el calendario de adquisición de materiales e insumos.

Incorporar a las bases o eliminar, según corresponda.

Importante para la Entidad

- En caso la Entidad hubiese previsto la obligación de constituir un fideicomiso para la administración de los adelantos, se debe incluir la siguiente cláusula:

CLÁUSULA: FIDEICOMISO DE ADELANTOS²⁴

Para la administración de los adelantos destinados a la ejecución de la obra, se constituirá un fideicomiso conforme a lo establecido en los artículos 184 y 185 del Reglamento. El procedimiento para la solicitud y entrega de los adelantos se rige por lo dispuesto en dichos artículos.

ADELANTO DIRECTO

“La Entidad otorgará [CONSIGNAR NÚMERO DE ADELANTOS A OTORGARSE] adelantos directos por el [CONSIGNAR PORCENTAJE QUE EN NINGÚN CASO EXCEDAN EN CONJUNTO EL 10% DEL MONTO DEL CONTRATO ORIGINAL] del monto del contrato original.

ADELANTO PARA MATERIALES E INSUMOS

“La Entidad otorgará adelantos para materiales e insumos por el [CONSIGNAR PORCENTAJE²⁵] del monto del contrato original, conforme al calendario de adquisición de materiales e insumos presentado por el contratista.

- En el caso de obras bajo la modalidad de ejecución llave en mano, cuando se haya previsto

²³ De conformidad con el numeral 180.2 del artículo 180 del Reglamento, los adelantos para materiales e insumos, no pueden superar el veinte por ciento (20%) del monto del contrato original, y en el caso de contratos bajo la modalidad de llave en mano, en los que se haya previsto el adelanto para equipamiento y mobiliario, no pueden superar en conjunto dicho porcentaje.

²⁴ Cabe precisar que, cuando la Entidad no haya incorporado en las bases la obligación de constituir un fideicomiso para la administración de los adelantos destinados a la ejecución de obra, las partes pueden acordar la incorporación de una cláusula en el contrato para la constitución del fideicomiso, de acuerdo a lo previsto en el numeral 184.9 del artículo 184 del Reglamento.

²⁵ De conformidad con el numeral 180.2 del artículo 180 del Reglamento, los adelantos para materiales e insumos, no pueden superar el veinte por ciento (20%) del monto del contrato original, y en el caso de contratos bajo la modalidad de llave en mano, en los que se haya previsto el adelanto para equipamiento y mobiliario, no pueden superar en conjunto dicho porcentaje.

otorgar adelanto para equipamiento y mobiliario, consignar lo siguiente:

ADELANTO PARA EQUIPAMIENTO Y MOBILIARIO, EN CONTRATOS BAJO LA MODALIDAD LLAVE EN MANO

“La Entidad otorgará adelantos para equipamiento y mobiliario por el **[CONSIGNAR PORCENTAJE²⁶]** del monto del contrato original, conforme al calendario de adquisición de materiales e insumos que incluye el equipamiento y mobiliario, presentado por el contratista.

Incorporar a las bases o eliminar, según corresponda

CLÁUSULA UNDÉCIMA: CONFORMIDAD DE LA OBRA

La conformidad de la obra será dada con la suscripción del Acta de Recepción de Obra.

CLÁUSULA DUODÉCIMA: DECLARACIÓN JURADA DEL CONTRATISTA

EL CONTRATISTA declara bajo juramento que se compromete a cumplir las obligaciones derivadas del presente contrato, bajo sanción de quedar inhabilitado para contratar con el Estado en caso de incumplimiento.

CLÁUSULA DÉCIMA TERCERA: ASIGNACIÓN DE RIESGOS DEL CONTRATO DE OBRA

1. PROBABILIDAD DE OCURRENCIA	Muy Alta	0.90	0.045	0.090	0.180	0.360	0.720
	Alta	0.70	0.035	0.070	0.140	0.280	0.560
	Moderada	0.50	0.025	0.050	0.100	0.200	0.400
	Baja	0.30	0.015	0.030	0.060	0.120	0.240
	Muy Baja	0.10	0.005	0.010	0.020	0.040	0.080
2. IMPACTO EN LA EJECUCIÓN DE LA OBRA			0.05	0.10	0.20	0.40	0.80
			Muy Bajo	Bajo	Moderado	Alto	Muy Alto
3. PRIORIDAD DEL RIESGO					Baja	Moderada	Alta

²⁶ De conformidad con el numeral 180.2 del artículo 180 del Reglamento, los adelantos para materiales e insumos, no pueden superar el veinte por ciento (20%) del monto del contrato original, y en el caso de contratos bajo la modalidad de llave en mano, en los que se haya previsto el adelanto para equipamiento y mobiliario, no pueden superar en conjunto dicho porcentaje.

MUNICIPALIDAD PROVINCIAL DE SECHURA - BASES INTEGRADAS
ADJUDICACIÓN SIMPLIFICADA N° 012-2025-MPS/CS – PRIMERA CONVOCATORIA

1	NÚMERO Y FECHA DEL DOCUMENTO	Número	01					
		Fecha	SEPTIEMBRE 2024					
2	DATOS GENERALES DEL PROYECTO	Nombre del Proyecto	"REPARACION DE VIAS VECINALES; EN EL(LA) VIAL - YAPATO - TAJAMAR - PAMPA DE LORO - EMPALME ANTIGUA PANAMERICANA, DISTRITO DE SECHURA, PROVINCIA SECHURA, DEPARTAMENTO PIURA" – II ETAPA					
		Ubicación Geográfica	DISTRITO DE SECHURA DE LA PROVINCIA DE SECHURA DEL DEPARTAMENTO DE PIURA					
IDENTIFICACIÓN DE RIESGOS								
3	3.1	CÓDIGO DE RIESGO	R-001					
	3.2	DESCRIPCIÓN DEL RIESGO	Riesgo de errores o deficiencias en el diseño que repercutan en el costo o la calidad de la infraestructura, nivel de servicio y/o puedan provocar retrasos en la ejecución de la obra					
	3.3	CAUSA(S) GENERADORA(S)	Causa N° 1	Inadecuada recolección de datos de campo del proyecto				
			Causa N° 2	Diseño, metrados, costos y presupuesto mal planteados.				
Causa N° 3			Inadecuado saneamiento del predio a ejecutar la obra.					
ANÁLISIS CUALITATIVO DE RIESGOS								
4	4.1	PROBABILIDAD DE OCURRENCIA			4.2	IMPACTO EN LA EJECUCIÓN DE LA OBRA		
		Muy baja	0.10	X		Muy bajo	0.05	
		Baja	0.30			Bajo	0.10	
		Moderada	0.50			Moderado	0.20	
		Alta	0.70			Alto	0.40	
		Muy alta	0.90			Muy alto	0.80	X
		Muy baja		0.100		Muy alto		0.800
	4.3	PRIORIZACIÓN DEL RIESGO						
		Puntuación del Riesgo =Probabilidad x Impacto	0.080	Prioridad del Riesgo	Prioridad Moderada			
	RESPUESTA A LOS RIESGOS							
5	5.1	ESTRATEGIA	Mitigar Riesgo		Evitar Riesgo	X		
			Aceptar Riesgo		Transferir Riesgo			
	5.2	DISPARADOR DE RIESGO	Adecuada recolección de datos de campo concorde para el proyecto, adecuado diseño, metrados, costos y presupuesto a nivel de la elaboración de expediente técnico.					
	5.3	ACCIONES PARA DAR RESPUESTA AL RIESGO	- Establecer personal responsable para trabajo de campo. - Contar con equipo capacitado y con experiencia en la formulación del proyecto.					

MUNICIPALIDAD PROVINCIAL DE SECHURA - BASES INTEGRADAS
ADJUDICACIÓN SIMPLIFICADA N° 012-2025-MPS/CS – PRIMERA CONVOCATORIA

1	NÚMERO Y FECHA DEL DOCUMENTO	Número	02			
		Fecha	SEPTIEMBRE 2024			
2	DATOS GENERALES DEL PROYECTO	Nombre del Proyecto	"REPARACION DE VIAS VECINALES; EN EL(LA) VIAL - YAPATO - TAJAMAR - PAMPA DE LORO - EMPALME ANTIGUA PANAMERICANA, DISTRITO DE SECHURA, PROVINCIA SECHURA, DEPARTAMENTO PIURA" – II ETAPA			
		Ubicación Geográfica	DISTRITO DE SECHURA DE LA PROVINCIA DE SECHURA DEL DEPARTAMENTO DE PIURA			
IDENTIFICACIÓN DE RIESGOS						
3	3.1	CÓDIGO DE RIESGO	R-002			
	3.2	DESCRIPCIÓN DEL RIESGO	Riesgo de construcción que generan sobrecostos y/o sobreplazos durante el periodo de construcción, los cuales se pueden originar por diferentes causas que abarcan aspectos técnicos, ambientales o regulatorios y decisiones adoptadas por las partes.			
	3.3	CAUSA(S) GENERADORA(S)	Causa N° 1	Inadecuada planificación y programación de la ejecución del proyecto		
			Causa N° 2	Tramites y coordinaciones a cerca de la obra en su momento oportuno y tiempo previsto		
			Causa N° 3			
ANÁLISIS CUALITATIVO DE RIESGOS						
4	4.1	PROBABILIDAD DE OCURRENCIA		4.2	IMPACTO EN LA EJECUCIÓN DE LA OBRA	
		Muy baja	0.10		Muy bajo	0.05
		Baja	0.30		Bajo	0.10
		Moderada	0.50		Moderado	0.20
		Alta	0.70		Alto	0.40
		Muy alta	0.90		Muy alto	0.80
	Baja		0.300	Muy alto		0.800
	PRIORIZACIÓN DEL RIESGO					
	4.3	Puntuación del Riesgo =Probabilidad x Impacto	0.240	Prioridad del Riesgo	Alta Prioridad	
	RESPUESTA A LOS RIESGOS					
5	5.1	ESTRATEGIA	Mitigar Riesgo		Evitar Riesgo	X
			Aceptar Riesgo		Transferir Riesgo	
	5.2	DISPARADOR DE RIESGO	Adecuada planificación y programación de la ejecución del proyecto.			
	5.3	ACCIONES PARA DAR RESPUESTA AL RIESGO	Contar con personal especializado en la planificación y programación de la obra.			

MUNICIPALIDAD PROVINCIAL DE SECHURA - BASES INTEGRADAS
ADJUDICACIÓN SIMPLIFICADA N° 012-2025-MPS/CS – PRIMERA CONVOCATORIA

1	NÚMERO Y FECHA DEL DOCUMENTO	Númer o	03					
		Fecha	SEPTIEMBRE 2024					
2	DATOS GENERALES DEL PROYECTO	Nombre del Proyecto	"REPARACION DE VIAS VECINALES; EN EL(LA) VIAL - YAPATO - TAJAMAR - PAMPA DE LORO - EMPALME ANTIGUA PANAMERICANA, DISTRITO DE SECHURA, PROVINCIA SECHURA, DEPARTAMENTO PIURA" – II ETAPA					
		Ubicación Geográfica	DISTRITO DE SECHURA DE LA PROVINCIA DE SECHURA DEL DEPARTAMENTO DE PIURA					
IDENTIFICACIÓN DE RIESGOS								
3	3.1	CÓDIGO DE RIESGO	R-003					
	3.2	DESCRIPCIÓN DEL RIESGO	Riesgo de expropiación de terrenos de que el encarecimiento o la no disponibilidad del predio donde construir la infraestructura provoquen retrasos en el comienzo de las obras y sobrecostos en la ejecución de estas.					
	3.3	CAUSA(S) GENERADORA(S)	Causa N° 1	No contar con documentos legales del terreno; acta de donación de terreno o libre disponibilidad para el derecho de paso.				
			Causa N° 2	Trámites y coordinaciones a cerca de la obra en su momento oportuno y tiempo previsto.				
			Causa N° 3					
ANÁLISIS CUALITATIVO DE RIESGOS								
4	4.1	PROBABILIDAD DE OCURRENCIA			4.2	IMPACTO EN LA EJECUCIÓN DE LA OBRA		
		Muy baja	0.10	X		Muy bajo	0.05	
		Baja	0.30			Bajo	0.10	
		Moderada	0.50			Moderado	0.20	
		Alta	0.70			Alto	0.40	
		Muy alta	0.90			Muy alto	0.80	X
		Muy baja		0.100		Muy alto		0.800
	4.3	PRIORIZACIÓN DEL RIESGO						
		Puntuación del Riesgo = Probabilidad x Impacto	0.080	Prioridad del Riesgo	Prioridad Moderada			
	RESPUESTA A LOS RIESGOS							
5	5.1	ESTRATEGIA	Mitigar Riesgo		Evitar Riesgo	X		
			Aceptar Riesgo		Transferir Riesgo			
	5.2	DISPARADOR DE RIESGO	Adecuado saneamiento del predio a ejecutar la obra.					
	5.3	ACCIONES PARA DAR RESPUESTA AL RIESGO	Tramitar los documentos legales como acta de donación y/o libre disponibilidad.					

MUNICIPALIDAD PROVINCIAL DE SECHURA - BASES INTEGRADAS
ADJUDICACIÓN SIMPLIFICADA N° 012-2025-MPS/CS – PRIMERA CONVOCATORIA

1	NÚMERO Y FECHA DEL DOCUMENTO	Númer o	04			
		Fecha	SEPTIEMBRE 2024			
2	DATOS GENERALES DEL PROYECTO	Nombre del Proyecto	"REPARACION DE VIAS VECINALES; EN EL(LA) VIAL - YAPATO - TAJAMAR - PAMPA DE LORO - EMPALME ANTIGUA PANAMERICANA, DISTRITO DE SECHURA, PROVINCIA SECHURA, DEPARTAMENTO PIURA" – II ETAPA			
		Ubicación Geográfica	DISTRITO DE SECHURA DE LA PROVINCIA DE SECHURA DEL DEPARTAMENTO DE PIURA			
3	IDENTIFICACIÓN DE RIESGOS					
	3.1	CÓDIGO DE RIESGO	R-004			
	3.2	DESCRIPCIÓN DEL RIESGO	Riesgo geológico / geotécnico que se identifica con diferencias en las condiciones del medio o del proceso geológico sobre lo previsto en los estudios de la fase de formulación y/o estructuración que redunde en sobrecostos o ampliación de plazos de construcción de la infraestructura.			
	3.3	CAUSA(S) GENERADORA(S)	Causa N° 1	Deslizamiento de terrenos por fallas geológicas y/o provocados por movimiento sísmicos.		
			Causa N° 2	Inadecuada elaboración de estudios de mecánica de suelos con fines decimentación y clasificación.		
			Causa N° 3			
4	ANÁLISIS CUALITATIVO DE RIESGOS					
	4.1	PROBABILIDAD DE OCURRENCIA		4.2	IMPACTO EN LA EJECUCIÓN DE LA OBRA	
		Muy baja	0.10		Muy bajo	0.05
		Baja	0.30		Bajo	0.10
		Moderada	0.50		Moderado	0.20
		Alta	0.70		Alto	0.40
		Muy alta	0.90		Muy alto	0.80
		Moderada	0.500		Muy alto	0.800
	4.3	PRIORIZACIÓN DEL RIESGO				
		Puntuación del Riesgo =Probabilidad x Impacto	0.400	Prioridad del Riesgo	Alta Prioridad	
5	RESPUESTA A LOS RIESGOS					
	5.1	ESTRATEGIA	Mitigar Riesgo	X	Evitar Riesgo	
			Aceptar Riesgo		Transferir Riesgo	
	5.2	DISPARADOR DE RIESGO	Identificación adecuada, zona de la obra en el aspecto geológico y geotécnico.			
	5.3	ACCIONES PARA DAR RESPUESTA AL RIESGO	Realizar en estudio adecuado geológico y geotécnico para la ejecución de la obra.			

MUNICIPALIDAD PROVINCIAL DE SECHURA - BASES INTEGRADAS
ADJUDICACIÓN SIMPLIFICADA N° 012-2025-MPS/CS – PRIMERA CONVOCATORIA

1	NÚMERO Y FECHA DEL DOCUMENTO	Número	05					
		Fecha	SEPTIEMBRE 2024					
2	DATOS GENERALES DEL PROYECTO	Nombre del Proyecto	"REPARACION DE VIAS VECINALES; EN EL(LA) VIAL - YAPATO - TAJAMAR - PAMPA DE LORO - EMPALME ANTIGUA PANAMERICANA, DISTRITO DE SECHURA, PROVINCIA SECHURA, DEPARTAMENTO PIURA" – II ETAPA					
		Ubicación Geográfica	DISTRITO DE SECHURA DE LA PROVINCIA DE SECHURA DEL DEPARTAMENTO DE PIURA					
3	IDENTIFICACIÓN DE RIESGOS							
	3.1	CÓDIGO DE RIESGO	R-005					
	3.2	DESCRIPCIÓN DEL RIESGO	Riesgo de interferencias / servicios afectados que se traduce en la posibilidad de sobrecostos y/o sobreplazos de construcción por una deficiente identificación y cuantificación de las interferencias o servicios afectados.					
	3.3	CAUSA(S) GENERADORA(S)	Causa N° 1	Inadecuada identificación de las zonas vulnerables, intangibles o protegidas.				
			Causa N° 2	Inadecuada identificación de los servicios existentes de la población beneficiaria.				
Causa N° 3								
4	ANÁLISIS CUALITATIVO DE RIESGOS							
	4.1	PROBABILIDAD DE OCURRENCIA		4.2	IMPACTO EN LA EJECUCIÓN DE LA OBRA			
		Muy baja	0.10		Muy bajo	0.05		
		Baja	0.30		X	Bajo	0.10	
		Moderada	0.50		Moderado	0.20		
		Alta	0.70		Alto	0.40		
		Muy alta	0.90		Muy alto	0.80	X	
		Baja			0.300	Muy alto		0.800
	4.3	PRIORIZACIÓN DEL RIESGO						
		Puntuación del Riesgo =Probabilidad x Impacto	0.240	Prioridad del Riesgo	Alta Prioridad			
5	RESPUESTA A LOS RIESGOS							
	5.1	ESTRATEGIA	Mitigar Riesgo		Evitar Riesgo	X		
			Aceptar Riesgo		Transferir Riesgo			
	5.2	DISPARADOR DE RIESGO	Identificación adecuada todas las interferencias y servicios actuales en la zona.					
	5.3	ACCIONES PARA DAR RESPUESTA AL RIESGO	Establecer las acciones inmediatas y oportunas (compatibilidad de campo) para evitar la afectación de la interferencia o servicio, por parte del contratista; para evitar el retraso de la obra.					

MUNICIPALIDAD PROVINCIAL DE SECHURA - BASES INTEGRADAS
ADJUDICACIÓN SIMPLIFICADA N° 012-2025-MPS/CS – PRIMERA CONVOCATORIA

1	NÚMERO Y FECHA DEL DOCUMENTO	Número	06					
		Fecha	SEPTIEMBRE 2024					
2	DATOS GENERALES DEL PROYECTO	Nombre del Proyecto	"REPARACION DE VIAS VECINALES; EN EL(LA) VIAL - YAPATO - TAJAMAR - PAMPA DE LORO - EMPALME ANTIGUA PANAMERICANA, DISTRITO DE SECHURA, PROVINCIA SECHURA, DEPARTAMENTO PIURA" – II ETAPA					
		Ubicación Geográfica	DISTRITO DE SECHURA DE LA PROVINCIA DE SECHURA DEL DEPARTAMENTO DE PIURA					
IDENTIFICACIÓN DE RIESGOS								
3	3.1	CÓDIGO DE RIESGO	R-006					
	3.2	DESCRIPCIÓN DEL RIESGO	Riesgo ambiental relacionado con el riesgo de incumplimiento de la normativa ambiental y de las medidas correctoras definidas en la aprobación de los estudios ambientales.					
	3.3	CAUSA(S) GENERADORA(S)	Causa N° 1	Afectación de las líneas bases físicas, bióticas y socioeconómicas.				
			Causa N° 2	Inadecuada, poca o ninguna implementación del plan de mitigación ambiental del proyecto.				
			Causa N° 3					
ANÁLISIS CUALITATIVO DE RIESGOS								
4	4.1	PROBABILIDAD DE OCURRENCIA		4.2	IMPACTO EN LA EJECUCIÓN DE LA OBRA			
		Muy baja	0.10		Muy bajo	0.05		
		Baja	0.30		X	Bajo	0.10	
		Moderada	0.50			Moderado	0.20	
		Alta	0.70			Alto	0.40	X
		Muy alta	0.90			Muy alto	0.80	
		Baja			0.300	Alto		0.400
	4.3	PRIORIZACIÓN DEL RIESGO						
		Puntuación del Riesgo =Probabilidad x Impacto	0.120	Prioridad del Riesgo	Prioridad Moderada			
	RESPUESTA A LOS RIESGOS							
5	5.1	ESTRATEGIA	Mitigar Riesgo		Evitar Riesgo	X		
			Aceptar Riesgo		Transferir Riesgo			
	5.2	DISPARADOR DE RIESGO	Cumplimiento del plan de mitigación del proyecto.					
	5.3	ACCIONES PARA DAR RESPUESTA AL RIESGO	Verificación, identificación y análisis adecuado todas las medidas de mitigación planteadas para el proyecto.					

MUNICIPALIDAD PROVINCIAL DE SECHURA - BASES INTEGRADAS
ADJUDICACIÓN SIMPLIFICADA N° 012-2025-MPS/CS – PRIMERA CONVOCATORIA

1	NÚMERO Y FECHA DEL DOCUMENTO	Númer o	07					
		Fecha	SEPTIEMBRE 2024					
2	DATOS GENERALES DEL PROYECTO	Nombre del Proyecto	"REPARACION DE VIAS VECINALES; EN EL(LA) VIAL - YAPATO - TAJAMAR - PAMPA DE LORO - EMPALME ANTIGUA PANAMERICANA, DISTRITO DE SECHURA, PROVINCIA SECHURA, DEPARTAMENTO PIURA" – II ETAPA					
		Ubicación Geográfica	DISTRITO DE SECHURA DE LA PROVINCIA DE SECHURA DEL DEPARTAMENTO DE PIURA					
IDENTIFICACIÓN DE RIESGOS								
3	3.1	CÓDIGO DE RIESGO	R-007					
	3.2	DESCRIPCIÓN DEL RIESGO	Riesgo arqueológico que se traduce en hallazgos de restos arqueológicos significativos que generen la interrupción del normal desarrollo de las obras de acuerdo a los plazos establecidos en el contrato o sobrecostos en la ejecución delas mismas.					
	3.3	CAUSA(S) GENERADORA(S)	Causa N° 1	Inadecuada obtención del certificado de inexistencia de restos arqueológicos (CIRA) para la zona del proyecto.				
			Causa N° 2	Afloramiento de restos arqueológicos en la ejecución de las partidas demovimiento de tierras y excavación.				
			Causa N° 3					
ANÁLISIS CUALITATIVO DE RIESGOS								
4	4.1	PROBABILIDAD DE OCURRENCIA			4.2	IMPACTO EN LA EJECUCIÓN DE LA OBRA		
		Muy baja	0.10			Muy bajo	0.05	
		Baja	0.30	X		Bajo	0.10	
		Moderada	0.50			Moderado	0.20	
		Alta	0.70			Alto	0.40	X
		Muy alta	0.90			Muy alto	0.80	
		Baja		0.300		Alto		0.400
	4.3	PRIORIZACIÓN DEL RIESGO						
		Puntuación del Riesgo =Probabilidad x Impacto	0.120	Prioridad del Riesgo	Prioridad Moderada			
	RESPUESTA A LOS RIESGOS							
5	5.1	ESTRATEGIA	Mitigar Riesgo		Evitar Riesgo	X		
			Aceptar Riesgo		Transferir Riesgo			
	5.2	DISPARADOR DE RIESGO	Adecuada identificación y ubicación de sitios arqueológicos en la etapa elaboración del proyecto.					
	5.3	ACCIONES PARA DAR RESPUESTA AL RIESGO	Reubicación de los componentes del proyecto afectados por sitios arqueológicos.					

MUNICIPALIDAD PROVINCIAL DE SECHURA - BASES INTEGRADAS
ADJUDICACIÓN SIMPLIFICADA N° 012-2025-MPS/CS – PRIMERA CONVOCATORIA

1	NÚMERO Y FECHA DEL DOCUMENTO	Número	08					
		Fecha	SEPTIEMBRE 2024					
2	DATOS GENERALES DEL PROYECTO	Nombre del Proyecto	"REPARACION DE VIAS VECINALES; EN EL(LA) VIAL - YAPATO - TAJAMAR - PAMPA DE LORO - EMPALME ANTIGUA PANAMERICANA, DISTRITO DE SECHURA, PROVINCIA SECHURA, DEPARTAMENTO PIURA" – II ETAPA					
		Ubicación Geográfica	DISTRITO DE SECHURA DE LA PROVINCIA DE SECHURA DEL DEPARTAMENTO DE PIURA					
IDENTIFICACIÓN DE RIESGOS								
3	3.1	CÓDIGO DE RIESGO	R-008					
	3.2	DESCRIPCIÓN DEL RIESGO	Riesgo de obtención de permisos y licencias derivado de la no obtención de algunos de los permisos y licencias que deben ser expedidas por las instituciones u organismos públicos distintos a la Entidad contratante y que es necesario obtener por parte de ésta antes del inicio de las obras de construcción.					
	3.3	CAUSA(S) GENERADORA(S)	Causa N° 1	Incumplimiento del compromiso y responsabilidad de la Entidad de obtener la Autorización para la conexión a la red de agua potable y alcantarillado existente.				
			Causa N° 2	Incumplimiento del compromiso y responsabilidad de la Entidad de obtener la Autorización para la conexión a la red eléctrica existente.				
			Causa N° 3					
ANÁLISIS CUALITATIVO DE RIESGOS								
4	4.1	PROBABILIDAD DE OCURRENCIA			4.2	IMPACTO EN LA EJECUCIÓN DE LA OBRA		
		Muy baja	0.10			Muy bajo	0.05	
		Baja	0.30			Bajo	0.10	
		Moderada	0.50	X		Moderado	0.20	
		Alta	0.70			Alto	0.40	X
		Muy alta	0.90			Muy alto	0.80	
		Moderada		0.500		Alto		0.400
	4.3	PRIORIZACIÓN DEL RIESGO						
		Puntuación del Riesgo =Probabilidad x Impacto	0.200	Prioridad del Riesgo	Alta Prioridad			
	RESPUESTA A LOS RIESGOS							
5	5.1	ESTRATEGIA	Mitigar Riesgo		Evitar Riesgo	X		
			Aceptar Riesgo		Transferir Riesgo			
	5.2	DISPARADOR DE RIESGO	Verificación del cumplimiento de compromiso y responsabilidad de la Entidad de la obtención de la Autorización para la conexión de agua potable y alcantarillado antes del inicio de la obra.					
	5.3	ACCIONES PARA DAR RESPUESTA AL RIESGO	Establecer las acciones inmediatas y oportunas (compatibilidad de campo) para conseguir lastodas autorizaciones por parte de la Entidad; para evitar el retraso de la obra.					

MUNICIPALIDAD PROVINCIAL DE SECHURA - BASES INTEGRADAS
ADJUDICACIÓN SIMPLIFICADA N° 012-2025-MPS/CS – PRIMERA CONVOCATORIA

1	NÚMERO Y FECHA DEL DOCUMENTO	Número	09					
		Fecha	SEPTIEMBRE 2024					
2	DATOS GENERALES DEL PROYECTO	Nombre del Proyecto	"REPARACION DE VIAS VECINALES; EN EL(LA) VIAL - YAPATO - TAJAMAR - PAMPA DE LORO - EMPALME ANTIGUA PANAMERICANA, DISTRITO DE SECHURA, PROVINCIA SECHURA, DEPARTAMENTO PIURA" – II ETAPA					
		Ubicación Geográfica	DISTRITO DE SECHURA DE LA PROVINCIA DE SECHURA DEL DEPARTAMENTO DE PIURA					
IDENTIFICACIÓN DE RIESGOS								
3	3.1	CÓDIGO DE RIESGO	R-009					
	3.2	DESCRIPCIÓN DEL RIESGO	Riesgos derivados de eventos de fuerza mayor o caso fortuito, cuyas causas no resultarían imputables a ninguna de las partes.					
	3.3	CAUSA(S) GENERADORA(S)	Causa N° 1	Afectación de la ejecución de la obra por lluvias y/o inundaciones temporales.				
			Causa N° 2	Afectación de la ejecución por casos fortuitos no imputables a ninguna de las partes.				
			Causa N° 3					
ANÁLISIS CUALITATIVO DE RIESGOS								
4	4.1	PROBABILIDAD DE OCURRENCIA			4.2	IMPACTO EN LA EJECUCIÓN DE LA OBRA		
		Muy baja	0.10	X		Muy bajo	0.05	
		Baja	0.30			Bajo	0.10	
		Moderada	0.50			Moderado	0.20	
		Alta	0.70			Alto	0.40	X
		Muy alta	0.90			Muy alto	0.80	
		Muy baja		0.100		Alto		0.400
	4.3	PRIORIZACIÓN DEL RIESGO						
		Puntuación del Riesgo =Probabilidad x Impacto	0.040	Prioridad del Riesgo	Baja Prioridad			
	RESPUESTA A LOS RIESGOS							
5	5.1	ESTRATEGIA	Mitigar Riesgo	X	Evitar Riesgo			
			Aceptar Riesgo		Transferir Riesgo			
	5.2	DISPARADOR DE RIESGO	Evitar eventos derivados de fuerza mayor que se puede presentar en la ejecución de la obra, mediante la adecuada planificación de la obra y la atención a las posibles vulnerabilidades del proyecto.					
	5.3	ACCIONES PARA DAR RESPUESTA AL RIESGO	Capacitaciones sobre contingencias y charlas de inducción permanente frente a casos fortuitos que acontecen en obra.					

MUNICIPALIDAD PROVINCIAL DE SECHURA - BASES INTEGRADAS
ADJUDICACIÓN SIMPLIFICADA N° 012-2025-MPS/CS – PRIMERA CONVOCATORIA

1	NÚMERO Y FECHA DEL DOCUMENTO	Número	10					
		Fecha	SEPTIEMBRE 2024					
2	DATOS GENERALES DEL PROYECTO	Nombre del Proyecto	"REPARACION DE VIAS VECINALES; EN EL(LA) VIAL - YAPATO - TAJAMAR - PAMPA DE LORO - EMPALME ANTIGUA PANAMERICANA, DISTRITO DE SECHURA, PROVINCIA SECHURA, DEPARTAMENTO PIURA" – II ETAPA					
		Ubicación Geográfica	DISTRITO DE SECHURA DE LA PROVINCIA DE SECHURA DEL DEPARTAMENTO DE PIURA					
IDENTIFICACIÓN DE RIESGOS								
3	3.1	CÓDIGO DE RIESGO	R-010					
	3.2	DESCRIPCIÓN DEL RIESGO	Riesgos regulatorios o normativos de implementar las modificaciones normativas pertinentes que sean de aplicación pudiendo estas modificaciones generar un impacto en costo o en plazo de la obra.					
	3.3	CAUSA(S) GENERADORA(S)	Causa N° 1	Modificaciones en las normas vigentes que rigen las obras de servicios de transitabilidad.				
			Causa N° 2					
			Causa N° 3					
ANÁLISIS CUALITATIVO DE RIESGOS								
4	4.1	PROBABILIDAD DE OCURRENCIA			IMPACTO EN LA EJECUCIÓN DE LA OBRA			
		Muy baja	0.10	X	4.2	Muy bajo	0.05	
		Baja	0.30			Bajo	0.10	
		Moderada	0.50			Moderado	0.20	
		Alta	0.70			Alto	0.40	X
		Muy alta	0.90			Muy alto	0.80	
		Muy baja		0.100		Alto		0.400
	4.3	PRIORIZACIÓN DEL RIESGO						
		Puntuación del Riesgo =Probabilidad x Impacto	0.040	Prioridad del Riesgo	Baja Prioridad			
	RESPUESTA A LOS RIESGOS							
	5	5.1	ESTRATEGIA	Mitigar Riesgo		Evitar Riesgo	X	
				Aceptar Riesgo		Transferir Riesgo		
5.2		DISPARADOR DE RIESGO	Verificación, identificación y análisis de todas las normas vigentes dadas por las entidades competentes (MVCS, etc.) para proyectos deportivos.					
5.3		ACCIONES PARA DAR RESPUESTA AL RIESGO	Análisis y compatibilización de los criterios planteados en el proyecto con la normatividad modificada.					

MUNICIPALIDAD PROVINCIAL DE SECHURA - BASES INTEGRADAS
ADJUDICACIÓN SIMPLIFICADA N° 012-2025-MPS/CS – PRIMERA CONVOCATORIA

1	NÚMERO Y FECHA DEL DOCUMENTO	Númer o	11					
		Fecha	SEPTIEMBRE 2024					
2	DATOS GENERALES DEL PROYECTO	Nombre del Proyecto	"REPARACION DE VIAS VECINALES; EN EL(LA) VIAL - YAPATO - TAJAMAR - PAMPA DE LORO - EMPALME ANTIGUA PANAMERICANA, DISTRITO DE SECHURA, PROVINCIA SECHURA, DEPARTAMENTO PIURA" – II ETAPA					
		Ubicación Geográfica	DISTRITO DE SECHURA DE LA PROVINCIA DE SECHURA DEL DEPARTAMENTO DE PIURA					
IDENTIFICACIÓN DE RIESGOS								
3	3.1	CÓDIGO DE RIESGO	R-011					
	3.2	DESCRIPCIÓN DEL RIESGO	Riesgos vinculados a accidentes de construcción y daños a terceros.					
	3.3	CAUSA(S) GENERADORA(S)	Causa N° 1	Falta de conocimiento y criterio en determinadas actividades por parte de contratista que generan accidentes y daños a terceros				
			Causa N° 2					
			Causa N° 3					
ANÁLISIS CUALITATIVO DE RIESGOS								
4	4.1	PROBABILIDAD DE OCURRENCIA			4.2	IMPACTO EN LA EJECUCIÓN DE LA OBRA		
		Muy baja	0.10			Muy bajo	0.05	
		Baja	0.30			Bajo	0.10	
		Moderada	0.50	X		Moderado	0.20	
		Alta	0.70			Alto	0.40	X
		Muy alta	0.90			Muy alto	0.80	
		Moderada		0.500		Alto		0.400
	4.3	PRIORIZACIÓN DEL RIESGO						
		Puntuación del Riesgo =Probabilidad x Impacto	0.200	Prioridad del Riesgo	Alta Prioridad			
	RESPUESTA A LOS RIESGOS							
5	5.1	ESTRATEGIA	Mitigar Riesgo		Evitar Riesgo	X		
			Aceptar Riesgo		Transferir Riesgo			
	5.2	DISPARADOR DE RIESGO	Verificación del conocimiento e implementación de la seguridad de obra por parte de contratista.					
	5.3	ACCIONES PARA DAR RESPUESTA AL RIESGO	Implementación y puesta en marcha del protocolo de seguridad y el plan de contingencias.					

MUNICIPALIDAD PROVINCIAL DE SECHURA - BASES INTEGRADAS
ADJUDICACIÓN SIMPLIFICADA N° 012-2025-MPS/CS – PRIMERA CONVOCATORIA

Anexo N° 03									
Formato para asignar los riesgos									
1. NÚMERO Y FECHA DEL DOCUMENTO		Número	01		2. DATOS GENERALES DEL PROYECTO		Nombre del Proyecto	"REPARACION DE VIAS VECINALES; EN EL(LA) VIAL - YAPATO - TAJAMAR - PAMPA DE LORO - EMPALME ANTIGUA PANAMERICANA, DISTRITO DE SECHURA, PROVINCIA SECHURA, DEPARTAMENTO PIURA" – II ETAPA	
		Fecha	SEPTIEMBRE 2024				Ubicación Geográfica	DISTRITO DE SECHURA DE LA PROVINCIA DE SECHURA DEL DEPARTAMENTO DE PIURA	
3. INFORMACIÓN DEL RIESGO					4. PLAN DE RESPUESTA A LOS RIESGOS				
			4.1 ESTRATEGIA SELECCIONADA				4.2 ACCIONES AREALIZAR EN EL MARCO DEL PLAN	4.3 RIESGO ASIGNADO A	
3.1 CÓDIGO DE RIESGO	3.2 DESCRIPCIÓN DEL RIESGO	3.3 PRIORIDAD DEL RIESGO	Mitiga el riesgo	Evitar el riesgo	Acepta el riesgo	Transferir el riesgo		Entidad	Contratista
R-001	Riesgo de errores o deficiencias en el diseño que repercutan en el costo o la calidad de la infraestructura, nivel de servicio y/o puedan provocar retrasos en la ejecución de la obra	Prioridad Moderada		X			- Establecer personal responsable para trabajo de campo. - Contar con equipo capacitado y con experiencia en la formulación del proyecto.	X	
R-002	Riesgo de construcción que generan sobrecostos y/o sobreplazos durante el periodo de construcción, los cuales se pueden originar por diferentes causas que abarcan aspectos técnicos, ambientales o regulatorios y decisiones adoptadas	Alta Prioridad		X			Contar con personal especializado en la planificación y programación de la obra.		X

MUNICIPALIDAD PROVINCIAL DE SECHURA - BASES INTEGRADAS
ADJUDICACIÓN SIMPLIFICADA N° 012-2025-MPS/CS – PRIMERA CONVOCATORIA

	por las partes.								
R-003	Riesgo de expropiación de terrenos de que el encarecimiento o la no disponibilidad del predio donde construir la infraestructura provoquen retrasos en el comienzo de las obras y sobrecostos en la ejecución de estas.	Prioridad Moderada	X				Tramitar los documentos legales como acta de donación y/o libre disponibilidad.	X	
R-004	Riesgo geológico / geotécnico que se identifica con diferencias en las condiciones del medio o del proceso geológico sobre lo previsto en los estudios de la fase de formulación y/o estructuración que redunde en sobrecostos o ampliación de plazos de construcción de la infraestructura.	Alta Prioridad	X				Realizar en estudio adecuado geológico y geotécnico para la ejecución de la obra.	X	

MUNICIPALIDAD PROVINCIAL DE SECHURA - BASES INTEGRADAS
ADJUDICACIÓN SIMPLIFICADA N° 012-2025-MPS/CS – PRIMERA CONVOCATORIA

R-005	Riesgo de interferencias / servicios afectados que se traduce en la posibilidad de sobrecostos y/o sobreplazos de construcción por una deficiente identificación y cuantificación de las interferencias o servicios afectados.	Alta Prioridad		X			Establecer las acciones inmediatas y oportunas (compatibilidad de campo) para evitar la afectación de la interferencia o servicio, por parte del contratista; para evitar el retraso de la obra.		X
R-006	Riesgo ambiental relacionado con el riesgo de incumplimiento de la normativa ambiental y de las medidas correctoras definidas en la aprobación de los estudios ambientales.	Prioridad Moderada		X			Verificación, identificación y análisis adecuado todas las medidas de mitigación planteadas para el proyecto.		X
R-007	Riesgo arqueológico que se traduce en hallazgos de restos arqueológicos significativos que generen la interrupción del normal desarrollo de las obras de acuerdo a los plazos establecidos en el contrato o sobrecostos en la ejecución de las mismas.	Prioridad Moderada		X			Reubicación de los componentes del proyecto afectados por sitios arqueológicos.	X	

MUNICIPALIDAD PROVINCIAL DE SECHURA - BASES INTEGRADAS
ADJUDICACIÓN SIMPLIFICADA N° 012-2025-MPS/CS – PRIMERA CONVOCATORIA

R-008	Riesgo de obtención de permisos y licencias derivado de la no obtención de alguno de los permisos y licencias que deben ser expedidas por las instituciones u organismos públicos distintos a la Entidad contratante y que es necesario obtener por parte de ésta antes del inicio de las obras de construcción.	Alta Prioridad	X				Establecer las acciones inmediatas y oportunas (compatibilidad de campo) para conseguir las todas autorizaciones por parte de la Entidad; para evitar el retraso de la obra.	X	
R-009	Riesgos derivados de eventos de fuerza mayor o caso fortuito, cuyas causas no resultarían imputables a ninguna de las partes.	Baja Prioridad	X				Capacitaciones sobre contingencias y charlas de inducción permanente frente a casos fortuitos que acontecen en obra.		X
R-010	Riesgos regulatorios o normativos de implementar las modificaciones normativas pertinentes que sean de aplicación pudiendo estas modificaciones generar un impacto en costo o en plazo de la obra.	Baja Prioridad	X				Análisis y compatibilización de los criterios planteados en el proyecto con la normatividad modificada.		X
R-011	Riesgos vinculados a accidentes de construcción y daños a terceros.	Alta Prioridad	X	X			Implementación y puesta en marcha del protocolo de seguridad y el plan de contingencias.		X

CLÁUSULA DÉCIMA CUARTA: RESPONSABILIDAD POR VICIOS OCULTOS

Ni la suscripción del Acta de Recepción de Obra, ni el consentimiento de la liquidación del contrato de obra, enervan el derecho de LA ENTIDAD a reclamar, posteriormente, por defectos o vicios ocultos, conforme a lo dispuesto por los artículos 40 de la Ley de Contrataciones del Estado y 173 de su Reglamento.

El plazo máximo de responsabilidad de EL CONTRATISTA es de SIETE (7) años, contados a partir de la conformidad de la recepción TOTAL de la obra.

CLÁUSULA DÉCIMA QUINTA: PENALIDADES

Si EL CONTRATISTA incurre en retraso injustificado en la ejecución de las prestaciones objeto del contrato, LA ENTIDAD le aplica automáticamente una penalidad por mora por cada día de atraso, de acuerdo a la siguiente fórmula:

$$\text{Penalidad Diaria} = \frac{0.10 \times \text{monto vigente}}{F \times \text{plazo vigente en días}}$$

Donde:

F = 0.15 para plazos mayores a sesenta (60) días o;

F = 0.40 para plazos menores o iguales a sesenta (60) días.

El retraso se justifica a través de la solicitud de ampliación de plazo debidamente aprobado. Adicionalmente, se considera justificado el retraso y en consecuencia no se aplica penalidad, cuando EL CONTRATISTA acredite, de modo objetivamente sustentado, que el mayor tiempo transcurrido no le resulta imputable. En este último caso la calificación del retraso como justificado por parte de LA ENTIDAD no da lugar al pago de gastos generales ni costos directos de ningún tipo, conforme el numeral 162.5 del artículo 162 del Reglamento de la Ley de Contrataciones del Estado.

Adicionalmente a la penalidad por mora se aplicarán las siguientes penalidades:

PENALIDADES			
N°	SUPUESTOS DE APLICACIÓN DE PENALIDAD	FORMA DE CALCULO	PROCEDIMIENTO
1	NO APROBACION DE SUSTITUCION DE PROFESIONAL En caso culmine la relación contractual entre el contratista y el personal ofertado y la Entidad no haya aprobado la sustitución del personal por no cumplir con las experiencias y calificaciones del profesional a ser reemplazado.	0.50 de la UIT, la penalidad será por cada día de ausencia del personal en obra.	Según informe del Inspector o Supervisor de obra, según corresponda.

PENALIDADES			
N°	SUPUESTOS DE APLICACIÓN DE PENALIDAD	FORMA DE CALCULO	PROCEDIMIENTO
2	PERSONAL CLAVE AL INICIO DE LA PRESTACION Cuando el personal acreditado permanece menos de sesenta (60) días desde el inicio de su participación en la ejecución del contrato o del íntegro del plazo de ejecución, si este es menos a los (60) días, de conformidad con las disposiciones establecidas en el numeral 190.2 del artículo 190 del Reglamento. Serán eximidos de la penalidad en los siguientes casos: <ul style="list-style-type: none"> • Por fallecimiento del profesional. • Por enfermedad que impida la permanencia del profesional sustentado con certificado médico, que podrá ser verificado por la Entidad. • Cambio del profesional, cuando el inicio de la obra se haya postergado por más de 60 días entre el otorgamiento de la buena pro y la entrega del terreno. 	0.50 de la UIT por cada día de ausencia del personal en obra en el plazo previsto.	Según informe del Inspector o Supervisor de obra, según corresponda.
4	PERSONAL ACREDITADO En caso el contratista incumpla con su obligación de ejecutar la prestación con el personal acreditado o debidamente sustituido.	0.50 de la UIT por cada día de ausencia del personal en obra.	Según informe del supervisor o inspector de la obra; o según verificación inopinada del área técnica de la entidad, validada por un acta de constatación física en la zona, tomada en el transcurso del día laborable según horario de obra.
5	SEGURIDAD DE OBRA Y SEÑALIZACION Cuando el contratista no cuente con los dispositivos de seguridad en la obra tanto peatonal o vehicular incumpliendo las normas reglamentarias de seguridad y salud en el trabajo, la penalidad es por cada día.	0.50 de la UIT por cada vez.	El Inspector o Supervisor de obra deberá registrar en el cuaderno de obra digital, los días en que la obra o sectores de esta, no cuenten con los dispositivos de seguridad y señalización respectiva o sobre accidentes de trabajo ocurridos, debiendo cuantificar la penalidad e informar en la valorización de obra del mes correspondiente.
6	CALIDAD DE LOS MATERIALES Cuando el contratista ingrese materiales a la obra o utilice para la ejecución de la obra materiales que no cumple con lo especificado en el Expediente técnico de obra, sin la autorización del supervisor, la penalidad será aplicada por cada tipo de material no autorizado o no adecuado.	0.50 de la UIT por cada vez.	Según informe del Inspector o Supervisor de obra, según corresponda, deberá registrar en el cuaderno de obra digital, que no se cuenta con los materiales y/o equipos, autorizados de acuerdo a las EE.TT, debiendo cuantificar la penalidad e informar en la valorización de obra del mes correspondiente.
7	AUSENCIA EN OBRA DE PERSONAL CLAVE Cuando el personal clave del contratista no asista a la obra o reuniones convocada por la supervisión o Entidad, durante la jornada	0.50 UIT	El Inspector o Supervisor deberá registrar en el cuaderno de obra digital, cada día de ausencia del personal ofertado, debiendo cuantificar

PENALIDADES			
N°	SUPUESTOS DE APLICACIÓN DE PENALIDAD	FORMA DE CALCULO	PROCEDIMIENTO
	laboral diaria (Residente de obra y/o Especialistas). Excepto en caso debidamente justificados. La penalidad es por cada día de ausencia y por cada profesional.		la penalidad e informar en la valorización de obra del mes correspondiente.
8	CAMBIO DE PROFESIONALES Cuando el contratista no informe al supervisor el cambio de un profesional de la obra; así como realice el cambio sin el consentimiento previo y por escrito de la Entidad. La penalidad será por cada día de ausencia del personal ofertado.	0.50 UIT	El Inspector o Supervisor deberá registrar en el cuaderno de obra digital, los cambios no autorizados, debiendo cuantificar la penalidad e informar en la valorización de obra del mes correspondiente.
9	ENTREGA DE DOCUMENTACION O INFORMACION INCOMPLETA Y/O CON ERRORES Cuando el contratista entregue documentación incompleta y/o con errores perjudicando el trámite normal de los mismos (documentación a presentar en expediente de pago de valorizaciones). La penalidad será por cada tramite documentaria.	0.50 UIT	Según informe del Inspector o Supervisor según corresponda y/o funcionario de la entidad, indicando la documentación incompleta o el error detectado.
10	ENTREGA DE DOCUMENTACION O INFORMACION EXTEMPORANEA Cuando el contratista no entregue o entregue fuera de los plazos establecidos, los documentos descritos en el ítem 9. La penalidad será aplicada por cada documento que no se presente en el plazo, considerando cada día de atraso hasta su presentación.	0.50 UIT	Según el informe del Inspector o Supervisor según corresponda y/o funcionario de la Entidad.
11	PRUEBAS, PROTOCOLOS DE PRUEBAS Y ENSAYOS Cuando el contratista no realiza las pruebas o la realiza de forma extemporánea, correspondiente a los protocolos de pruebas o ensayos en la oportunidad indicada en el expediente técnico de obra y requerida por la supervisión (el supervisor o inspector determinara la fecha de ejecución de cada prueba) para verificar la calidad de los materiales y los trabajos ejecutados. La penalidad es por cada incumplimiento.	1.00 UIT	El Inspector o Supervisor deberá registrar en el cuaderno de obra digital, la no realización y/o presentación de pruebas y ensayos, debiendo cuantificar la penalidad e informar en la valorización de obra del mes correspondiente.
12	POR ATRASO EN SUBSANAR LAS OBSERVACIONES PENDIENTES Cuando el contratista no presente la subsanación y levantamiento de observaciones señaladas por el Supervisor o la Entidad de forma final o de manera completa representando una obligación de la contratista señalada en las presentes EETT, durante la ejecución de la obra, exigidos en el expediente técnico de obra, la penalidad es por cada día de retraso a partir de vencido el plazo otorgado por la Supervisión o por la entidad.	0.50 UIT	Según el informe del Inspector o Supervisor según corresponda y/o funcionario de la Entidad.
13	POR INASISTENCIA DEL PERSONAL CLAVE A REUNIONES CONVOCADAS POR LA ENTIDAD CONTRATANTE Y/O	1.00 UIT	Según el informe del Inspector o Supervisor según

PENALIDADES			
N°	SUPUESTOS DE APLICACIÓN DE PENALIDAD	FORMA DE CALCULO	PROCEDIMIENTO
	SUPERVISION DURANTE LA EJECUCION DE LA OBRA O DURANTE LAS VISITAS DEL COMITÉ DE RECEPCION Cuando el contratista injustificadamente no asista con el residente de obra y sus especialistas a reuniones convocados por la Entidad durante la ejecución de la obra o durante las visitas del comité de recepción, según su oferta. La penalidad será aplicada por cada día de inasistencia por profesional, a fin de cumplir el contratista reprogramará la reunión en forma oportuna.		corresponda y/o funcionario de la Entidad.
14	POR NO CONTAR EL RESIDENTE DE OBRA CON EL CERTIFICADO DE HABILIDAD VIGENTE DURANTE LA EJECUCION DE LA OBRA Cuando el contratista no presente el certificado de habilidad vigente del Residente de Obra en el informe mensual de valorización, o la entidad detecte que no está habilitado durante el periodo de ejecución de la obra. La penalidad será aplicada por cada día que demore en presentar el certificado de habilidad o por cada día que se detecte que no está o no estuvo habilitado.	0.50 UIT	Según el informe del Inspector o Supervisor según corresponda y/o funcionario de la Entidad.
15	POR ATRASO EN EL RETIRO DE EQUIPOS O MATERIALES Cuando el contratista incurra en atraso en el retiro de equipos o materiales de la obra, ordenados por el supervisor o entidad. Se aplicará una penalidad por cada día de demora respecto del plazo otorgado por la supervisión o entidad.	0.50 UIT	Según el informe del Inspector o Supervisor según corresponda y/o funcionario de la Entidad.
16	EQUIPAMIENTO ESTRATEGICO DECLARADOS POR EL CONTRATISTA Cuando el contratista no presente los equipos. La penalidad será aplicada por cada equipo.	0.50 UIT	El Inspector o Supervisor deberá registrar en el cuaderno de obra digital, el equipo o relación de equipos que no cumplen con lo propuesto en la documentación de firma de contrato, debiendo cuantificar la penalidad e informar en la valorización de obra del mes correspondiente
17	ENTREGA DE LOS PLANOS POST CONSTRUCCION Cuando el contratista no entrega en forma oportuna los planos post construcción (Máximo en un plazo de 15 días calendario de culminada la obra), de tal manera que impide a la comisión de recepción de obra, cumplir con sus funciones.	0.50 UIT por cada día de atraso.	Según el informe del Inspector o Supervisor según corresponda y/o funcionario de la Entidad.

De haberse previsto otras penalidades a las previstas, incluir los supuestos de aplicación de penalidad, la forma de cálculo de la penalidad para cada supuesto y el procedimiento mediante el cual se verifica el supuesto a penalizar, conforme el artículo 163 del Reglamento de la Ley de Contrataciones del Estado.

Estas penalidades se deducen de las valorizaciones o en la liquidación final, según corresponda; o si fuera necesario, se cobra del monto resultante de la ejecución de la garantía de fiel cumplimiento.

La penalidad por mora y las otras penalidades pueden alcanzar cada una un monto máximo equivalente al diez por ciento (10%) del monto del contrato vigente, o de ser el caso, del ítem que debió ejecutarse.

Cuando se llegue a cubrir el monto máximo de la penalidad por mora o el monto máximo para otras penalidades, LA ENTIDAD puede resolver el contrato por incumplimiento.

CLÁUSULA DÉCIMA SEXTA: RESOLUCIÓN DEL CONTRATO

Cualquiera de las partes puede resolver el contrato, de conformidad con el numeral 32.3 del artículo 32 y artículo 36 de la Ley de Contrataciones del Estado, y el artículo 164 de su Reglamento. De darse el caso, LA ENTIDAD procederá de acuerdo a lo establecido en los artículos 165 y 207 del Reglamento de la Ley de Contrataciones del Estado.

CLÁUSULA DÉCIMA SÉTIMA: RESPONSABILIDAD DE LAS PARTES

Cuando se resuelva el contrato por causas imputables a algunas de las partes, se debe resarcir los daños y perjuicios ocasionados, a través de la indemnización correspondiente. Ello no obsta la aplicación de las sanciones administrativas, penales y pecuniarias a que dicho incumplimiento diere lugar, en el caso que éstas correspondan.

Lo señalado precedentemente no exime a ninguna de las partes del cumplimiento de las demás obligaciones previstas en el presente contrato.

CLÁUSULA DÉCIMA OCTAVA: ANTICORRUPCIÓN

EL CONTRATISTA declara y garantiza no haber, directa o indirectamente, o tratándose de una persona jurídica a través de sus socios, integrantes de los órganos de administración, apoderados, representantes legales, funcionarios, asesores o personas vinculadas a las que se refiere el artículo 7 del Reglamento de la Ley de Contrataciones del Estado, ofrecido, negociado o efectuado, cualquier pago o, en general, cualquier beneficio o incentivo ilegal en relación al contrato.

Asimismo, el CONTRATISTA se obliga a conducirse en todo momento, durante la ejecución del contrato, con honestidad, probidad, veracidad e integridad y de no cometer actos ilegales o de corrupción, directa o indirectamente o a través de sus socios, accionistas, participacionistas, integrantes de los órganos de administración, apoderados, representantes legales, funcionarios, asesores y personas vinculadas a las que se refiere el artículo 7 del Reglamento de la Ley de Contrataciones del Estado.

Además, EL CONTRATISTA se compromete a i) comunicar a las autoridades competentes, de manera directa y oportuna, cualquier acto o conducta ilícita o corrupta de la que tuviera conocimiento; y ii) adoptar medidas técnicas, organizativas y/o de personal apropiadas para evitar los referidos actos o prácticas.

Finalmente, EL CONTRATISTA se compromete a no colocar a los funcionarios públicos con los que deba interactuar, en situaciones reñidas con la ética. En tal sentido, reconoce y acepta la prohibición de ofrecerles a éstos cualquier tipo de obsequio, donación, beneficio y/o gratificación, ya sea de bienes o servicios, cualquiera sea la finalidad con la que se lo haga.

CLÁUSULA DÉCIMA NOVENA: MARCO LEGAL DEL CONTRATO

Sólo en lo no previsto en este contrato, en la Ley de Contrataciones del Estado y su Reglamento, en las directivas que emita el OSCE y demás normativa especial que resulte aplicable, serán de aplicación supletoria las disposiciones pertinentes del Código Civil vigente, cuando corresponda, y demás normas de derecho privado.

CLÁUSULA VIGÉSIMA: SOLUCIÓN DE CONTROVERSIAS²⁷

Las controversias que surjan entre las partes durante la ejecución del contrato se resuelven mediante conciliación o arbitraje, según el acuerdo de las partes.

Cualquiera de las partes tiene derecho a iniciar el arbitraje a fin de resolver dichas controversias dentro del plazo de caducidad previsto en la Ley de Contrataciones del Estado y su Reglamento.

Facultativamente, cualquiera de las partes tiene el derecho a solicitar una conciliación dentro del plazo de caducidad correspondiente, según lo señalado en el artículo 224 del Reglamento de la Ley de Contrataciones del Estado, sin perjuicio de recurrir al arbitraje, en caso no se llegue a un acuerdo entre ambas partes o se llegue a un acuerdo parcial. Las controversias sobre nulidad del contrato solo pueden ser sometidas a arbitraje.

El Laudo arbitral emitido es inapelable, definitivo y obligatorio para las partes desde el momento de su notificación, según lo previsto en el numeral 45.21 del artículo 45 de la Ley de Contrataciones del Estado.

Importante para la Entidad

De acuerdo con lo dispuesto en el numeral 243.4 del artículo 243 del Reglamento, la obligatoriedad de someter a Junta de Resolución de Disputas las controversias en los contratos de obra por montos superiores a veinte millones con 00/100 Soles (S/ 20 000 000,00), es obligatoria. Asimismo, el sometimiento de la solución de controversias a una Junta de Resolución de Disputas en los contratos cuyos montos sean iguales o menores a veinte millones con 00/100 Soles (S/ 20 000 000,00) es facultativa. En tal sentido, según lo previsto en el Anexo N° 2 de la Directiva N° 012-2019-OSCE/CD incluir la siguiente cláusula, según corresponda:

CLÁUSULA VIGÉSIMA PRIMERA: JUNTA DE RESOLUCIÓN DE DISPUTAS

Las partes acuerdan para la solución de las controversias derivadas del presente Contrato de Obra conformar una Junta de Resolución de Disputas (en adelante, la JRD) de acuerdo a las disposiciones de la Ley de Contrataciones del Estado, su Reglamento y las directivas que emita OSCE al respecto (en adelante, las "Normas Aplicables a la JRD"); encargando su organización y administración al [DENOMINACIÓN O RAZÓN SOCIAL DEL CENTRO DE ADMINISTRACIÓN DESIGNADO POR LAS PARTES AL CUAL ENCARGAN LA ORGANIZACIÓN DE LA JRD].

La JRD estará compuesta por [TRES (3) MIEMBROS / UN (1) MIEMBRO], los/el cual/es será/n designado/s conforme a las Normas Aplicables a la JRD.

Todas las controversias generadas entre las partes con ocasión al presente Contrato de Obra deben ser sometidas, en primer lugar, a la decisión de la JRD de conformidad con las Normas Aplicables a las JRD.

La decisión que emita la JRD es vinculante y, por tanto, de inmediato y obligatorio cumplimiento para las partes conforme a lo establecido en las Normas Aplicables a la JRD. El incumplimiento de la decisión otorga a la parte afectada la potestad de resolver el contrato, previo aviso requiriendo el cumplimiento.

En caso alguna de las Partes no esté de acuerdo con la decisión emitida por la JRD, podrá someter la controversia a arbitraje conforme a lo establecido en las Normas Aplicables a la JRD. Las Partes acuerdan que es condición obligatoria para el inicio del arbitraje el haber concluido de modo previo el procedimiento ante la JRD.

Si una Parte no manifiesta su disconformidad con una decisión emitida por la JRD en el plazo previsto en las Normas Aplicables a las JRD, entonces dicha decisión adquiere el carácter de definitiva y no podrá ser sometida a arbitraje. Si una Parte manifiesta su disconformidad con una decisión emitida por la JRD en el plazo previsto en las Normas Aplicables a las JRD, pero no inicia el arbitraje respectivo en el plazo previsto en dichas Normas, aquella adquiere la calidad de

²⁷ De acuerdo con el numeral 225.3 del artículo 225 del Reglamento, las partes pueden recurrir al arbitraje ad hoc cuando las controversias deriven de procedimientos de selección cuyo valor referencial sea menor o igual a cinco millones con 00/100 soles (S/ 5 000 000,00).

definitiva.

Incorporar o eliminar, según corresponda

CLÁUSULA VIGÉSIMA SEGUNDA: FACULTAD DE ELEVAR A ESCRITURA PÚBLICA

Cualquiera de las partes puede elevar el presente contrato a Escritura Pública corriendo con todos los gastos que demande esta formalidad.

CLÁUSULA VIGÉSIMA TERCERA: DOMICILIO PARA EFECTOS DE LA EJECUCIÓN CONTRACTUAL

Las partes declaran el siguiente domicilio para efecto de las notificaciones que se realicen durante la ejecución del presente contrato:

DOMICILIO DE LA ENTIDAD: [.....]

DOMICILIO DEL CONTRATISTA: [CONSIGNAR EL DOMICILIO SEÑALADO POR EL POSTOR GANADOR DE LA BUENA PRO AL PRESENTAR LOS REQUISITOS PARA EL PERFECCIONAMIENTO DEL CONTRATO]

La variación del domicilio aquí declarado de alguna de las partes debe ser comunicada a la otra parte, formalmente y por escrito, con una anticipación no menor de quince (15) días calendario.

De acuerdo con las bases integradas, la oferta y las disposiciones del presente contrato, las partes lo firman por duplicado en señal de conformidad en la ciudad de [.....] al [CONSIGNAR FECHA].

"LA ENTIDAD"

"EL CONTRATISTA"

Importante

Este documento puede firmarse digitalmente si ambas partes cuentan con firma digital, según la Ley N° 27269, Ley de Firmas y Certificados Digitales²⁸.

²⁸ Para mayor información sobre la normativa de firmas y certificados digitales ingresar a: <https://www.indecopi.gob.pe/web/firmas-digitales/firmar-y-certificados-digitales>

CAPÍTULO VI
CONSTANCIA DE PRESTACIÓN DE EJECUCIÓN DE OBRA

De conformidad con el artículo 169 del Reglamento, se deja expresa constancia de la culminación de la prestación derivada del contrato mencionado en el numeral 3 del presente documento.

1 DATOS DEL DOCUMENTO	Número del documento			
	Fecha de emisión del documento			
2 DATOS DEL CONTRATISTA	Nombre, denominación o razón social			
	RUC			
	EN CASO EL CONTRATISTA SEA UN CONSORCIO, ADEMÁS SE DEBERÁ REGISTRAR LA SIGUIENTE INFORMACIÓN:			
	Nombre o razón social del integrante del consorcio	RUC	%	Descripción de las obligaciones
3 DATOS DEL CONTRATO	Número del contrato			
	Tipo y número del procedimiento de selección			
	Descripción del objeto del contrato			
	Fecha de suscripción del contrato			
	Monto del contrato			
4 DATOS DE LA OBRA	Denominación de la obra			
	Ubicación de la obra (Región, Provincia y Distrito)			
	Nombres y apellidos del Supervisor de la Obra			
	Plazo de ejecución de la obra	Plazo original	días calendario	
		Ampliación(es) de plazo	días calendario	
		Total plazo	días calendario	
		Fecha de culminación de la obra		
		Fecha de recepción de la obra		
	Monto de la obra	Fecha de liquidación de la obra		
		Número de adicionales de obra		
		Monto total de los adicionales		
		Número de deductivos		
Monto total de los deductivos				
	Monto total de la obra (sólo componente de obra)			

MUNICIPALIDAD PROVINCIAL DE SECHURA - BASES INTEGRADAS
ADJUDICACIÓN SIMPLIFICADA N° 012-2025-MPS/CS – PRIMERA CONVOCATORIA

5 APLICACIÓN DE PENALIDADES	Monto de las penalidades por mora				
	Monto de otras penalidades				
	Monto total de las penalidades aplicadas				
6 SOLUCIÓN DE CONTROVERSIAS DEL CONTRATO	Junta de Resolución de Disputas	Si		No	
	Arbitraje	Si		No	
	N° de arbitrajes				
7 DATOS DE LA ENTIDAD	Nombre de la Entidad				
	RUC de la Entidad				
	Nombres y apellidos del funcionario que emite la constancia				
	Cargo que ocupa en la Entidad				
	Teléfono de contacto				
8					
	NOMBRE, FIRMA Y SELLO DEL FUNCIONARIO COMPETENTE				





ANEXOS

ANEXO N° 1

DECLARACIÓN JURADA DE DATOS DEL POSTOR

Señores

COMITÉ DE SELECCIÓN

ADJUDICACIÓN SIMPLIFICADA N° 012-2025-MPS/CS – PRIMERA CONVOCATORIA

Presente.-

El que se suscribe, [...], postor y/o Representante Legal de [CONSIGNAR EN CASO DE SER PERSONA JURÍDICA], identificado con [CONSIGNAR TIPO DE DOCUMENTO DE IDENTIDAD] N° [CONSIGNAR NÚMERO DE DOCUMENTO DE IDENTIDAD], con poder inscrito en la localidad de [CONSIGNAR EN CASO DE SER PERSONA JURÍDICA] en la Ficha N° [CONSIGNAR EN CASO DE SER PERSONA JURÍDICA] Asiento N° [CONSIGNAR EN CASO DE SER PERSONA JURÍDICA], **DECLARO BAJO JURAMENTO** que la siguiente información se sujeta a la verdad:

Nombre, Denominación o Razón Social :			
Domicilio Legal :			
RUC :	Teléfono(s) :		
MYPE ²⁹		Sí	No
Correo electrónico :			

Autorización de notificación por correo electrónico:

Autorizo que se notifiquen al correo electrónico indicado las siguientes actuaciones:

1. Solicitud de reducción de la oferta económica.
2. Solicitud de subsanación de los requisitos para perfeccionar el contrato.
3. Solicitud para presentar los documentos para perfeccionar el contrato, según orden de prelación, de conformidad con lo previsto en el artículo 141 del Reglamento.
4. Respuesta a la solicitud de acceso al expediente de contratación.

Asimismo, me comprometo a remitir la confirmación de recepción, en el plazo máximo de dos (2) días hábiles de recibida la comunicación.

[CONSIGNAR CIUDAD Y FECHA]

.....
Firma, Nombres y Apellidos del postor o Representante legal, según corresponda

Importante

La notificación dirigida a la dirección de correo electrónico consignada se entenderá válidamente efectuada cuando la Entidad reciba acuse de recepción.

²⁹ Esta información será verificada por la Entidad en la página web del Ministerio de Trabajo y Promoción del Empleo en la sección consulta de empresas acreditadas en el REMYPE en el link <http://www2.trabajo.gob.pe/servicios-en-linea-2-2/> y se tendrá en consideración, en caso el postor ganador de la buena pro solicite la retención del diez por ciento (10%) del monto del contrato, en calidad de garantía de fiel cumplimiento, según las condiciones previstas en el numeral 149.4 del artículo 149 y numeral 151.3 del artículo 151 del Reglamento. Asimismo, dicha información se tendrá en cuenta en caso de empate, conforme a lo previsto en el artículo 91 del Reglamento.

Importante

Cuando se trate de consorcios, la declaración jurada es la siguiente:

ANEXO N° 1

DECLARACIÓN JURADA DE DATOS DEL POSTOR

Señores

COMITÉ DE SELECCIÓN

ADJUDICACIÓN SIMPLIFICADA N° 012-2025-MPS/CS – PRIMERA CONVOCATORIA

Presente.-

El que se suscribe, [...], representante común del consorcio [CONSIGNAR EL NOMBRE DEL CONSORCIO], identificado con [CONSIGNAR TIPO DE DOCUMENTO DE IDENTIDAD] N° [CONSIGNAR NÚMERO DE DOCUMENTO DE IDENTIDAD], **DECLARO BAJO JURAMENTO** que la siguiente información se sujeta a la verdad:

Datos del consorciado 1				
Nombre, Denominación o Razón Social :				
Domicilio Legal :				
RUC :	Teléfono(s) :			
MYPE ³⁰		Sí	No	
Correo electrónico :				

Datos del consorciado 2				
Nombre, Denominación o Razón Social :				
Domicilio Legal :				
RUC :	Teléfono(s) :			
MYPE ³¹		Sí	No	
Correo electrónico :				

Datos del consorciado ...				
Nombre, Denominación o Razón Social :				
Domicilio Legal :				
RUC :	Teléfono(s) :			
MYPE ³²		Sí	No	
Correo electrónico :				

Autorización de notificación por correo electrónico:

Correo electrónico del consorcio:

Autorizo que se notifiquen al correo electrónico indicado las siguientes actuaciones:

³⁰ Esta información será verificada por la Entidad en la página web del Ministerio de Trabajo y Promoción del Empleo en la sección consulta de empresas acreditadas en el REMYPE en el link <http://www2.trabajo.gob.pe/servicios-en-linea-2-2/> y se tendrá en consideración, en caso el consorcio ganador de la buena pro solicite la retención del diez por ciento (10%) del monto del contrato, en calidad de garantía de fiel cumplimiento, según las condiciones previstas en el numeral 149.4 del artículo 149 y numeral 151.3 del artículo 151 del Reglamento. Asimismo, dicha información se tendrá en cuenta en caso de empate, conforme a lo previsto en el artículo 91 del Reglamento. Para dichos efectos, todos los integrantes del consorcio deben acreditar la condición de micro o pequeña empresa.

³¹ Ibídem.

³² Ibídem.

1. Solicitud de reducción de la oferta económica.
2. Solicitud de subsanación de los requisitos para perfeccionar el contrato.
3. Solicitud para presentar los documentos para perfeccionar el contrato, según orden de prelación, de conformidad con lo previsto en el artículo 141 del Reglamento.
4. Respuesta a la solicitud de acceso al expediente de contratación.

Asimismo, me comprometo a remitir la confirmación de recepción, en el plazo máximo de dos (2) días hábiles de recibida la comunicación.

[CONSIGNAR CIUDAD Y FECHA]

.....
**Firma, Nombres y Apellidos del representante
común del consorcio**

Importante

La notificación dirigida a la dirección de correo electrónico consignada se entenderá válidamente efectuada cuando la Entidad reciba acuse de recepción.



ANEXO N° 2

DECLARACIÓN JURADA
(ART. 52 DEL REGLAMENTO DE LA LEY DE CONTRATACIONES DEL ESTADO)

Señores

COMITÉ DE SELECCIÓN

ADJUDICACIÓN SIMPLIFICADA N° 012-2025-MPS/CS – PRIMERA CONVOCATORIA

Presente.-

Mediante el presente el suscrito, postor y/o Representante Legal de [CONSIGNAR EN CASO DE SER PERSONA JURIDICA], declaro bajo juramento:

- i. No haber incurrido y me obligo a no incurrir en actos de corrupción, así como a respetar el principio de integridad.
- ii. No tener impedimento para postular en el procedimiento de selección ni para contratar con el Estado, conforme al artículo 11 de la Ley de Contrataciones del Estado.
- iii. Conocer las sanciones contenidas en la Ley de Contrataciones del Estado y su Reglamento, así como las disposiciones aplicables de la Ley N° 27444, Ley del Procedimiento Administrativo General.
- iv. Participar en el presente proceso de contratación en forma independiente sin mediar consulta, comunicación, acuerdo, arreglo o convenio con ningún proveedor; y, conocer las disposiciones del Decreto Legislativo N° 1034, Decreto Legislativo que aprueba la Ley de Represión de Conductas Anticompetitivas.
- v. Conocer, aceptar y someterme a las bases, condiciones y reglas del procedimiento de selección.
- vi. Ser responsable de la veracidad de los documentos e información que presento en el presente procedimiento de selección.
- vii. Comprometerme a mantener la oferta presentada durante el procedimiento de selección y a perfeccionar el contrato, en caso de resultar favorecido con la buena pro.

[CONSIGNAR CIUDAD Y FECHA]

.....
Firma, Nombres y Apellidos del postor o Representante legal, según corresponda

Importante

En el caso de consorcios, cada integrante debe presentar esta declaración jurada, salvo que sea presentada por el representante común del consorcio.

ANEXO N° 3

DECLARACIÓN JURADA DE CUMPLIMIENTO DEL EXPEDIENTE TÉCNICO

Señores

COMITÉ DE SELECCIÓN

ADJUDICACIÓN SIMPLIFICADA N° 012-2025-MPS/CS – PRIMERA CONVOCATORIA

Presente.-

Es grato dirigirme a usted, para hacer de su conocimiento que luego de haber examinado las bases y demás documentos del procedimiento de la referencia y, conociendo todos los alcances y las condiciones detalladas en dichos documentos, el postor que suscribe ofrece la ejecución de la obra **[CONSIGNAR EL OBJETO DE LA CONVOCATORIA]**, de conformidad con el respectivo Expediente Técnico y las demás condiciones que se indican en el numeral 3.1 del Capítulo III de la sección específica de las bases y los documentos del procedimiento.

[CONSIGNAR CIUDAD Y FECHA]



.....
**Firma, Nombres y Apellidos del postor o
Representante legal o común, según corresponda**



ANEXO N° 4

DECLARACIÓN JURADA DE PLAZO DE EJECUCIÓN DE LA OBRA

Señores

COMITÉ DE SELECCIÓN

ADJUDICACIÓN SIMPLIFICADA N° 012-2025-MPS/CS – PRIMERA CONVOCATORIA

Presente.-

Mediante el presente, con pleno conocimiento de las condiciones que se exigen en las bases del procedimiento de la referencia, me comprometo a ejecutar la obra [CONSIGNAR LA DENOMINACIÓN DE LA CONVOCATORIA] en el plazo de [CONSIGNAR EL PLAZO OFERTADO, EL CUAL DEBE SER EXPRESADO EN DÍAS CALENDARIO] días calendario.

[CONSIGNAR CIUDAD Y FECHA]

.....
**Firma, Nombres y Apellidos del postor o
Representante legal o común, según corresponda**

Importante para la Entidad

- Cuando en el expediente de contratación establezca que la obra debe ejecutarse bajo la modalidad de ejecución llave en mano, considerar lo siguiente, según corresponda

"Mediante el presente, con pleno conocimiento de las condiciones que se exigen en las bases del procedimiento de la referencia, me comprometo a ejecutar la obra [CONSIGNAR LA DENOMINACIÓN DE LA CONVOCATORIA], su equipamiento, mobiliario y montaje hasta la puesta en servicio, en el plazo de [CONSIGNAR EL PLAZO OFERTADO, EL CUAL DEBE ESTAR EXPRESADO EN DÍAS CALENDARIO] días calendario" ³³

"Mediante el presente, con pleno conocimiento de las condiciones que se exigen en las bases del procedimiento de la referencia, me comprometo a ejecutar la obra [CONSIGNAR LA DENOMINACIÓN DE LA CONVOCATORIA], su equipamiento, mobiliario y montaje hasta la puesta en servicio, en el plazo de [CONSIGNAR EL PLAZO OFERTADO, EL CUAL DEBE ESTAR EXPRESADO EN DÍAS CALENDARIO] días calendario, y la ejecución de la operación asistida de la obra en el plazo de [CONSIGNAR EL PLAZO OFERTADO DE LA PRESTACIÓN ASISTIDA DE LA OBRA, EL CUAL DEBE ESTAR EXPRESADO EN DÍAS CALENDARIO] días calendario." ³⁴

Incluir las disposiciones, según corresponda. Una vez culminada la elaboración de las bases, las notas que no se incorporen deben ser eliminadas.

³³ Este párrafo debe ser incluido en el caso de obras que se ejecuten bajo la modalidad de ejecución llave en mano que no incluya operación asistida.

³⁴ Este párrafo debe ser incluido en el caso de obras que se ejecuten bajo la modalidad de ejecución llave en mano que incluya operación asistida.

ANEXO N° 5

PROMESA DE CONSORCIO
(Sólo para el caso en que un consorcio se presente como postor)

Señores

COMITÉ DE SELECCIÓN

ADJUDICACIÓN SIMPLIFICADA N° 012-2025-MPS/CS – PRIMERA CONVOCATORIA

Presente.-

Los suscritos declaramos expresamente que hemos convenido en forma irrevocable, durante el lapso que dure el procedimiento de selección, para presentar una oferta conjunta a la **ADJUDICACIÓN SIMPLIFICADA N° [CONSIGNAR NOMENCLATURA DEL PROCEDIMIENTO]**.

Asimismo, en caso de obtener la buena pro, nos comprometemos a formalizar el contrato de consorcio, de conformidad con lo establecido por el artículo 140 del Reglamento de la Ley de Contrataciones del Estado, bajo las siguientes condiciones:

a) Integrantes del consorcio

1. [NOMBRE, DENOMINACIÓN O RAZÓN SOCIAL DEL CONSORCIADO 1].
2. [NOMBRE, DENOMINACIÓN O RAZÓN SOCIAL DEL CONSORCIADO 2].

b) Designamos a [CONSIGNAR NOMBRES Y APELLIDOS DEL REPRESENTANTE COMÚN], identificado con [CONSIGNAR TIPO DE DOCUMENTO DE IDENTIDAD] N° [CONSIGNAR NÚMERO DE DOCUMENTO DE IDENTIDAD], como representante común del consorcio para efectos de participar en todos los actos referidos al procedimiento de selección, suscripción y ejecución del contrato correspondiente con [CONSIGNAR NOMBRE DE LA ENTIDAD].

Asimismo, declaramos que el representante común del consorcio no se encuentra impedido, inhabilitado ni suspendido para contratar con el Estado.

c) Fijamos nuestro domicilio legal común en [.....].

d) Las obligaciones que corresponden a cada uno de los integrantes del consorcio son las siguientes:

1. OBLIGACIONES DE [NOMBRE, DENOMINACIÓN O RAZÓN SOCIAL DEL CONSORCIADO 1] [%]³⁵

[DESCRIBIR LAS OBLIGACIONES DEL CONSORCIADO 1]

2. OBLIGACIONES DE [NOMBRE, DENOMINACIÓN O RAZÓN SOCIAL DEL CONSORCIADO 2] [%]³⁶

[DESCRIBIR LAS OBLIGACIONES DEL CONSORCIADO 2]

TOTAL OBLIGACIONES

100%³⁷

[CONSIGNAR CIUDAD Y FECHA]

³⁵ Consignar únicamente el porcentaje total de las obligaciones, el cual debe ser expresado en número entero, sin decimales.

³⁶ Consignar únicamente el porcentaje total de las obligaciones, el cual debe ser expresado en número entero, sin decimales.

³⁷ Este porcentaje corresponde a la sumatoria de los porcentajes de las obligaciones de cada uno de los integrantes del consorcio.

.....
Consortiado 1
Nombres, apellidos y firma del Consortiado 1
o de su Representante Legal
Tipo y N° de Documento de Identidad

.....
Consortiado 2
Nombres, apellidos y firma del Consortiado 2
o de su Representante Legal
Tipo y N° de Documento de Identidad

Importante

De conformidad con el artículo 52 del Reglamento, las firmas de los integrantes del consorcio deben ser legalizadas.



ANEXO N° 6

PRECIO DE LA OFERTA

ÍTEM N° [INDICAR NÚMERO]

Señores

COMITÉ DE SELECCIÓN

ADJUDICACIÓN SIMPLIFICADA N° 012-2025-MPS/CS – PRIMERA CONVOCATORIA

Presente.-

Es grato dirigirme a usted, para hacer de su conocimiento que, de acuerdo con las bases, mi oferta es la siguiente:

[INCLUIR LA ESTRUCTURA DEL PRESUPUESTO DE OBRA, A FIN DE QUE EL POSTOR CONSIGNE LOS PRECIOS UNITARIOS Y EL PRECIO TOTAL DE SU OFERTA, TAL COMO SE MUESTRA DE MANERA REFERENCIAL EN EL SIGUIENTE EJEMPLO:]

N° ITEM	PARTIDA	UNIDAD	METRADO	PU	SUB TOTAL
1	Total costo directo (A)				
2	Gastos generales				
2.1	Gastos fijos				
2.2	Gastos variables				
	Total gastos generales (B)				
3	Utilidad (C)				
	SUBTOTAL (A+B+C)				
4	IGV ³⁸				
5	Monto total de la oferta				

...]

El precio de la oferta en [CONSIGNAR LA MONEDA DE LA CONVOCATORIA] incluye todos los tributos, seguros, transporte, inspecciones, pruebas y, de ser el caso, los costos laborales conforme a la legislación vigente, así como cualquier otro concepto que pueda tener incidencia sobre el costo de la obra a ejecutar; excepto la de aquellos postores que gocen de alguna exoneración legal, no incluirán en el precio de su oferta los tributos respectivos.

[CONSIGNAR CIUDAD Y FECHA]

Firma, Nombres y Apellidos del postor o
Representante legal o común, según corresponda

Importante

³⁸ Para el cálculo del IGV, aplica el redondeo previsto en la Resolución de Superintendencia SUNAT N° 025-2000/SUNAT o norma que la reemplace. En ese sentido, el porcentaje se calcula considerando dos (2) decimales. Para efectos del redondeo i) Si el primer decimal siguiente es inferior a cinco (5), el valor permanecerá igual, suprimiéndose los decimales posteriores y ii) Si el primer decimal siguiente es igual o superior a cinco (5), el valor será incrementado en un centésimo.

- En caso que el postor reduzca su oferta, según lo previsto en el artículo 68 del Reglamento, debe presentar nuevamente este Anexo.
- El postor que goce de alguna exoneración legal, debe indicar que su oferta no incluye el tributo materia de la exoneración, debiendo incluir el siguiente texto:

“Mi oferta no incluye [CONSIGNAR EL TRIBUTO MATERIA DE LA EXONERACIÓN]”.

- El análisis de precios unitarios y el detalle de los gastos generales fijos y variables no se presentan en la oferta, sino para el perfeccionamiento del contrato.

Importante para la Entidad

- A fin de facilitar la labor del órgano encargado de las contrataciones o comité de selección, según corresponda, se recomienda publicar conjuntamente con las bases un archivo en Excel del presupuesto de la obra conforme el expediente técnico a fin de que los postores puedan utilizarlo al momento de elaborar su oferta. En tal caso, consignar lo siguiente:

“Adicionalmente al documento escaneado del presente anexo, el postor puede adjuntar el archivo en Excel del presupuesto de la obra (que fue publicado conjuntamente con las bases), completando la información que sustenta el precio de su oferta. En caso de divergencia prevalece el documento escaneado del precio de la oferta”.

- En caso de procedimientos según relación de ítems, consignar lo siguiente:

“El postor debe presentar el precio de su oferta en forma independiente, en los ítems que se presente”.

- En caso de contratación de obras por paquete, consignar lo siguiente:

“El postor debe presentar el precio de su oferta con el detalle de cada obra incluida en el paquete”.

- En caso de contrataciones que conllevan la ejecución de prestaciones accesorias, consignar lo siguiente:

“El postor debe detallar en el precio de su oferta, el monto correspondiente a la prestación principal y las prestaciones accesorias”.

- Si durante la fase de actos preparatorios, las Entidades advierten que es posible la participación de proveedores que gozan del beneficio de la exoneración del IGV prevista en la Ley N° 27037, Ley de Promoción de la Inversión en la Amazonía, consignar lo siguiente:

*“La oferta de los postores que presenten la Declaración Jurada de cumplimiento de condiciones para la aplicación de la exoneración del IGV (**Anexo N° 7**), debe encontrarse dentro de los límites del valor referencial sin IGV”.*

Incluir las disposiciones, según corresponda. Una vez culminada la elaboración de las bases, las notas que no se incorporen deben ser eliminadas

ANEXO N° 9

DECLARACIÓN JURADA
(NUMERAL 49.4 DEL ARTÍCULO 49 DEL REGLAMENTO)

Señores

COMITÉ DE SELECCIÓN

ADJUDICACIÓN SIMPLIFICADA N° 012-2025-MPS/CS – PRIMERA CONVOCATORIA

Presente.-

Mediante el presente el suscrito, postor y/o Representante Legal de [CONSIGNAR EN CASO DE SER PERSONA JURÍDICA], declaro que la experiencia que acredito de la empresa [CONSIGNAR LA DENOMINACIÓN DE LA PERSONA JURÍDICA] como consecuencia de una reorganización societaria, no se encuentra en el supuesto establecido en el numeral 49.4 del artículo 49 del Reglamento.

[CONSIGNAR CIUDAD Y FECHA]

.....
Firma, Nombres y Apellidos del postor o
Representante legal, según corresponda

Importante

A efectos de cautelar la veracidad de esta declaración, el postor puede verificar la información de la Relación de Proveedores Sancionados por el Tribunal de Contrataciones del Estado con Sanción Vigente en <http://portal.osce.gob.pe/rmp/content/relación-de-proveedores-sancionados>.

También le asiste dicha facultad al órgano encargado de las contrataciones o al órgano de la Entidad al que se le haya asignado la función de verificación de la oferta presentada por el postor ganador de la buena pro.

ANEXO N° 10

EXPERIENCIA DEL POSTOR EN LA ESPECIALIDAD

Señores
COMITÉ DE SELECCIÓN
ADJUDICACIÓN SIMPLIFICADA N° 012-2025-MPS/CS – PRIMERA CONVOCATORIA
Presente.-

Mediante el presente, el suscrito detalla lo siguiente como EXPERIENCIA EN OBRAS SIMILARES:

N°	CLIENTE	OBJETO DEL CONTRATO	N° CONTRATO	FECHA DEL CONTRATO ³⁹	FECHA DE RECEPCIÓN DE LA OBRA	EXPERIENCIA PROVENIENTE DE: ⁴⁰	MONEDA	IMPORTE ⁴¹	TIPO DE CAMBIO VENTA ⁴²	MONTO FACTURADO ACUMULADO ⁴³
1										
2										
3										
4										
5										

³⁹ Se refiere a la fecha de suscripción del contrato.

⁴⁰ Si el titular de la experiencia no es el postor, consignar si dicha experiencia corresponde a la matriz en caso que el postor sea sucursal, o fue transmitida por reorganización societaria, debiendo acompañar la documentación sustentatoria correspondiente. Al respecto, según la Opinión N° 216-2017/DTN "Considerando que la sociedad matriz y la sucursal constituyen la misma persona jurídica, la sucursal puede acreditar como suya la experiencia de su matriz". Del mismo modo, según lo previsto en la Opinión N° 010-2013/DTN, "... en una operación de reorganización societaria que comprende tanto una fusión como una escisión, la sociedad resultante podrá acreditar como suya la experiencia de la sociedad incorporada o absorbida, que se extingue producto de la fusión; asimismo, si en virtud de la escisión se transfiere un bloque patrimonial consistente en una línea de negocio completa, la sociedad resultante podrá acreditar como suya la experiencia de la sociedad escindida, correspondiente a la línea de negocio transmitida. De esta manera, la sociedad resultante podrá emplear la experiencia transmitida, como consecuencia de la reorganización societaria antes descrita, en los futuros procesos de selección en los que participe".

⁴¹ Se refiere al monto del contrato ejecutado incluido adicionales y reducciones, de ser el caso.

⁴² El tipo de cambio venta debe corresponder al publicado por la SBS correspondiente a la fecha de suscripción del contrato.

⁴³ Consignar en la moneda establecida para el valor referencial.

MUNICIPALIDAD PROVINCIAL DE SECHURA - BASES INTEGRADAS
ADJUDICACIÓN SIMPLIFICADA Nº 012-2025-MPS/CS – PRIMERA CONVOCATORIA

Nº	CLIENTE	OBJETO DEL CONTRATO	Nº CONTRATO	FECHA DEL CONTRATO ³⁹	FECHA DE RECEPCIÓN DE LA OBRA	EXPERIENCIA PROVENIENTE ⁴⁰ DE:	MONEDA	IMPORTE ⁴¹	TIPO DE CAMBIO VENTA ⁴²	MONTO FACTURADO ACUMULADO ⁴³
6										
7										
8										
9										
10										
TOTAL										

[CONSIGNAR CIUDAD Y FECHA]

.....
Firma, Nombres y Apellidos del postor o
Representante legal o común, según corresponda



ANEXO N° 11

SOLICITUD DE BONIFICACIÓN DEL CINCO POR CIENTO (5%) POR TENER LA CONDICIÓN DE
MICRO Y PEQUEÑA EMPRESA

Señores

COMITÉ DE SELECCIÓN

ADJUDICACIÓN SIMPLIFICADA N° 012-2025-MPS/CS – PRIMERA CONVOCATORIA

Presente.-

Mediante el presente el suscrito, postor y/o Representante legal de [CONSIGNAR EN CASO DE SER PERSONA JURÍDICA], solicito la asignación de la bonificación del cinco por ciento (5%) sobre el puntaje total obtenido, debido a que mi representada cuenta con la condición de micro y pequeña empresa.

[CONSIGNAR CIUDAD Y FECHA]

.....
**Firma, Nombres y Apellidos del postor o
Representante legal o común, según corresponda**

Importante

- Para asignar la bonificación, el órgano encargado de las contrataciones o comité de selección, según corresponda, verifica la página web del Ministerio de Trabajo y Promoción del Empleo en la sección consulta de empresas acreditadas en el REMYPE en el link <http://www2.trabajo.gob.pe/servicios-en-linea-2-2/>.
- Para que un consorcio pueda acceder a la bonificación, cada uno de sus integrantes debe cumplir con la condición de micro y pequeña empresa.

ANEXO N° 12

**AUTORIZACIÓN DE NOTIFICACIÓN DE LA DECISIÓN DE LA ENTIDAD SOBRE LA
SOLICITUD DE AMPLIACIÓN DE PLAZO MEDIANTE MEDIOS ELECTRÓNICOS DE
COMUNICACIÓN**

(DOCUMENTO A PRESENTAR EN EL PERFECCIONAMIENTO DEL CONTRATO)

Señores

COMITÉ DE SELECCIÓN

ADJUDICACIÓN SIMPLIFICADA N° 012-2025-MPS/CS – PRIMERA CONVOCATORIA

Presente.-

El que se suscribe, [...], postor adjudicado y/o Representante Legal de [CONSIGNAR EN CASO DE SER PERSONA JURÍDICA], identificado con [CONSIGNAR TIPO DE DOCUMENTO DE IDENTIDAD] N° [CONSIGNAR NÚMERO DE DOCUMENTO DE IDENTIDAD], autorizo que durante la ejecución del contrato se me notifique al correo electrónico [INDICAR EL CORREO ELECTRÓNICO] lo siguiente:

- ✓ Notificación de la decisión de la Entidad respecto a la solicitud de ampliación de plazo.

[CONSIGNAR CIUDAD Y FECHA]

.....
**Firma, Nombres y Apellidos del postor o
Representante legal o común, según
corresponda**

Importante

La notificación de la decisión de la Entidad respecto a la solicitud de ampliación de plazo se efectúa por medios electrónicos de comunicación, siempre que se cuente con la autorización correspondiente y sea posible obtener un acuse de recibo a través del mecanismo utilizado.