

# **BASES ESTÁNDAR DE ADJUDICACIÓN SIMPLIFICADA PARA LA CONTRATACIÓN DE LA EJECUCIÓN DE OBRAS**

*Aprobado mediante Directiva N°001-2019-OSCE/CD*



**SUB DIRECCIÓN DE NORMATIVIDAD – DIRECCIÓN TÉCNICO NORMATIVA**  
**ORGANISMO SUPERVISOR DE LAS CONTRATACIONES DEL ESTADO - OSCE**

**SIMBOLOGÍA UTILIZADA:**

N°	Símbolo	Descripción
1	[ABC] / [.....]	La información solicitada dentro de los corchetes sombreados debe ser completada por la Entidad durante la elaboración de las bases.
2	[ABC] / [.....]	Es una indicación, o información que deberá ser completada por la Entidad con posterioridad al otorgamiento de la buena pro para el caso específico de la elaboración de la PROFORMA DEL CONTRATO; o por los proveedores, en el caso de los ANEXOS de la oferta.
3	<div>Importante</div> <ul style="list-style-type: none"> <li>• Abc</li> </ul>	Se refiere a consideraciones importantes a tener en cuenta por el órgano encargado de las contrataciones o comité de selección, según corresponda, y por los proveedores.
4	<div>Advertencia</div> <ul style="list-style-type: none"> <li>• Abc</li> </ul>	Se refiere a advertencias a tener en cuenta por el órgano encargado de las contrataciones o comité de selección, según corresponda, y por los proveedores.
5	<div>Importante para la Entidad</div> <ul style="list-style-type: none"> <li>• Xyz</li> </ul>	Se refiere a consideraciones importantes a tener en cuenta por el órgano encargado de las contrataciones o comité de selección, según corresponda, y deben ser eliminadas una vez culminada la elaboración de las bases.

**CARACTERÍSTICAS DEL DOCUMENTO:**

Las bases estándar deben ser elaboradas en formato WORD, y deben tener las siguientes características:

N°	Características	Parámetros
1	Márgenes	Superior : 2.5 cm      Inferior: 2.5 cm Izquierda: 2.5 cm      Derecha: 2.5 cm
2	Fuente	Arial
3	Estilo de Fuente	Normal: Para el contenido en general Cursiva: Para el encabezado y pie de página Para las Consideraciones importantes (Ítem 3 del cuadro anterior)
4	Color de Fuente	Automático: Para el contenido en general Azul : Para las Consideraciones importantes (Ítem 3 del cuadro anterior)
5	Tamaño de Letra	16 : Para las dos primeras hojas de las Secciones General y Específica 11 : Para el nombre de los Capítulos. 10 : Para el cuerpo del documento en general 9 : Para el encabezado y pie de página Para el contenido de los cuadros, pudiendo variar, según la necesidad 8 : Para las Notas al pie
6	Alineación	Justificada: Para el contenido en general y notas al pie. Centrada : Para la primera página, los títulos de las Secciones y nombres de los Capítulos)
7	Interlineado	Sencillo
8	Espaciado	Anterior : 0 Posterior : 0
9	Subrayado	Para los nombres de las Secciones y para resaltar o hacer hincapié en algún concepto

**INSTRUCCIONES DE USO:**

- Una vez registrada la información solicitada dentro de los corchetes sombreados en gris, el texto deberá quedar en letra tamaño 10, con estilo normal, sin formato de negrita y sin sombrear.
- La nota **IMPORTANTE** no puede ser modificada ni eliminada en la Sección General. En el caso de la Sección Específica debe seguirse la instrucción que se indica en dicha nota.

Elaboradas en enero de 2019

Modificadas en marzo 2019, junio 2019, diciembre 2019, julio 2020, julio y diciembre de 2021, setiembre y octubre 2022



## **BASES ESTÁNDAR DE ADJUDICACIÓN SIMPLIFICADA PARA LA CONTRATACIÓN DE LA EJECUCIÓN DE OBRAS<sup>1</sup>**

### **ADJUDICACIÓN SIMPLIFICADA N° 253-2024-GRA-1 DERIVADA DE LICITACION PUBLICA N° 29-2024-GRA**

#### **PRIMERA CONVOCATORIA**

### **CONTRATACIÓN DE LA EJECUCIÓN DE LA OBRA ELABORACIÓN DE ESTUDIO DEFINITIVO A NIVEL DE EXPEDIENTE TÉCNICO Y EJECUCIÓN DE OBRA DEL PROYECTO DE INVERSIÓN DENOMINADO "MEJORAMIENTO DE LOS SERVICIOS DE SALUD DEL CENTRO DE SALUD DE CHUQUIBAMBA DISTRITO DE CHUQUIBAMBA - PROVINCIA DE CONDESUYOS - REGIÓN AREQUIPA" CUI N° 2406296**

<sup>1</sup> Estas bases se utilizarán para la contratación de la ejecución de obras. Para tal efecto, se deberá tener en cuenta la siguiente definición:

**Obra:** Construcción, reconstrucción, rehabilitación, remodelación, mejoramiento, demolición, renovación, ampliación y habilitación de bienes inmuebles, tales como edificaciones, estructuras, excavaciones, perforaciones, carreteras, puentes, entre otros, que requieren dirección técnica, expediente técnico, mano de obra, materiales y/o equipos.

## **DEBER DE COLABORACIÓN**

La Entidad y todo proveedor que se someta a las presentes Bases, sea como participante, postor y/o contratista, deben conducir su actuación conforme a los principios previstos en la Ley de Contrataciones del Estado.

En este contexto, se encuentran obligados a prestar su colaboración al OSCE y a la Secretaría Técnica de la Comisión de Defensa de la Libre Competencia del INDECOPI, en todo momento según corresponda a sus competencias, a fin de comunicar presuntos casos de fraude, colusión y corrupción por parte de los funcionarios y servidores de la Entidad, así como los proveedores y demás actores que participan en el proceso de contratación.

De igual forma, deben poner en conocimiento del OSCE y a la Secretaría Técnica de la Comisión de Defensa de la Libre Competencia del INDECOPI los indicios de conductas anticompetitivas que se presenten durante el proceso de contratación, en los términos del Decreto Legislativo N° 1034, "Ley de Represión de Conductas Anticompetitivas", o norma que la sustituya, así como las demás normas de la materia.

La Entidad y todo proveedor que se someta a las presentes Bases, sea como participante, postor y/o contratista del proceso de contratación deben permitir al OSCE o a la Secretaría Técnica de la Comisión de Defensa de la Libre Competencia del INDECOPI el acceso a la información referida a las contrataciones del Estado que sea requerida, prestar testimonio o absolución de posiciones que se requieran, entre otras formas de colaboración.



## **SECCIÓN GENERAL**

### **DISPOSICIONES COMUNES DEL PROCEDIMIENTO DE SELECCIÓN**

(ESTA SECCIÓN NO DEBE SER MODIFICADA EN NINGÚN EXTREMO, BAJO SANCIÓN DE NULIDAD)

## CAPÍTULO I ETAPAS DEL PROCEDIMIENTO DE SELECCIÓN

### 1.1. REFERENCIAS

Cuando en el presente documento se mencione la palabra Ley, se entiende que se está haciendo referencia a la Ley N° 30225, Ley de Contrataciones del Estado, y cuando se mencione la palabra Reglamento, se entiende que se está haciendo referencia al Reglamento de la Ley de Contrataciones del Estado aprobado por Decreto Supremo N° 344-2018-EF.

Las referidas normas incluyen sus respectivas modificaciones, de ser el caso.

### 1.2. CONVOCATORIA

Se realiza a través de su publicación en el SEACE de conformidad con lo señalado en el artículo 54 del Reglamento, en la fecha señalada en el calendario del procedimiento de selección, debiendo adjuntar las bases.

### 1.3. REGISTRO DE PARTICIPANTES

El registro de participantes se realiza conforme al artículo 55 del Reglamento. En el caso de un consorcio, basta que se registre uno (1) de sus integrantes.

#### Importante

- *Para registrarse como participante en un procedimiento de selección convocado por las Entidades del Estado Peruano, es necesario que los proveedores cuenten con inscripción vigente y estar habilitados ante el Registro Nacional de Proveedores (RNP) que administra el Organismo Supervisor de las Contrataciones del Estado (OSCE). Para obtener mayor información, se puede ingresar a la siguiente dirección electrónica: [www.rnp.gob.pe](http://www.rnp.gob.pe).*
- *Los proveedores que deseen registrar su participación deben ingresar al SEACE utilizando su Certificado SEACE (usuario y contraseña). Asimismo, deben observar las instrucciones señaladas en el documento de orientación “Guía para el registro de participantes electrónico” publicado en <https://www2.seace.gob.pe/>.*
- *En caso los proveedores no cuenten con inscripción vigente en el RNP y/o se encuentren inhabilitados o suspendidos para ser participantes, postores y/o contratistas, el SEACE restringirá su registro, quedando a potestad de estos intentar nuevamente registrar su participación en el procedimiento de selección en cualquier otro momento, dentro del plazo establecido para dicha etapa, siempre que haya obtenido la vigencia de su inscripción o quedado sin efecto la sanción que le impuso el Tribunal de Contrataciones del Estado.*

### 1.4. FORMULACIÓN DE CONSULTAS Y OBSERVACIONES A LAS BASES

La formulación de consultas y observaciones a las bases se efectúa de conformidad con lo establecido en los numerales 72.1 y 72.2 del artículo 72 del Reglamento, así como el literal a) del artículo 89 del Reglamento.

#### Importante

*No pueden formularse consultas ni observaciones respecto del contenido de una ficha de homologación aprobada. Las consultas y observaciones que se formulen sobre el particular, se tienen como no presentadas.*

### 1.5. ABSOLUCIÓN DE CONSULTAS, OBSERVACIONES E INTEGRACIÓN DE BASES

La absolución de consultas, observaciones e integración de las bases se realizan conforme a las disposiciones previstas en el numeral 72.4 y el literal a) del artículo 89 del Reglamento.

#### Importante

- *No se absolverán consultas y observaciones a las bases que se presenten en forma física.*
- *Cuando exista divergencia entre lo indicado en el pliego de absolución de consultas y observaciones y la integración de bases, prevalece lo absuelto en el referido pliego; sin perjuicio, del deslinde de responsabilidades correspondiente.*

### 1.6. FORMA DE PRESENTACIÓN DE OFERTAS

Las ofertas se presentan conforme lo establecido en el artículo 59 y en el artículo 90 del Reglamento.

Las declaraciones juradas, formatos o formularios previstos en las bases que conforman la oferta deben estar debidamente firmados por el postor (firma manuscrita o digital, según la Ley N° 27269, Ley de Firmas y Certificados Digitales<sup>2</sup>). Los demás documentos deben ser visados por el postor. En el caso de persona jurídica, por su representante legal, apoderado o mandatario designado para dicho fin y, en el caso de persona natural, por este o su apoderado. No se acepta el pegado de la imagen de una firma o visto. Las ofertas se presentan foliadas.

#### Importante

- *Los formularios electrónicos que se encuentran en el SEACE y que los proveedores deben llenar para presentar sus ofertas, tienen carácter de declaración jurada.*
- *En caso la información contenida en los documentos escaneados que conforman la oferta no coincida con lo declarado a través del SEACE, prevalece la información declarada en los documentos escaneados.*
- *No se tomarán en cuenta las ofertas que se presenten en físico a la Entidad.*

### 1.7. PRESENTACIÓN Y APERTURA DE OFERTAS

El participante presentará su oferta de manera electrónica a través del SEACE, desde las 00:01 horas hasta las 23:59 horas del día establecido para el efecto en el cronograma del procedimiento; adjuntando el archivo digitalizado que contenga los documentos que conforman la oferta de acuerdo a lo requerido en las bases.

El participante debe verificar antes de su envío, bajo su responsabilidad, que el archivo pueda ser descargado y su contenido sea legible.

#### Importante

*Los integrantes de un consorcio no pueden presentar ofertas individuales ni conformar más de un consorcio en un procedimiento de selección, o en un determinado ítem cuando se trate de procedimientos de selección según relación de ítems.*

En la apertura electrónica de la oferta, el órgano encargado de las contrataciones o comité de selección, según corresponda, verifica la presentación de lo exigido en la sección específica de

<sup>2</sup> Para mayor información sobre la normativa de firmas y certificados digitales ingresar a: <https://www.indecopi.gob.pe/web/firmas-digitales/firmar-y-certificados-digitales>

las bases de conformidad con el numeral 73.2 del artículo 73 del Reglamento. De no cumplir con lo requerido, la oferta se considera no admitida.

Asimismo, el órgano encargado de las contrataciones o comité de selección, según corresponda, declara no admitidas las ofertas que se encuentran por debajo del noventa por ciento (90%) del valor referencial o que excedan en más del diez por ciento (10%) del valor referencial.

## **1.8. EVALUACIÓN DE LAS OFERTAS**

La evaluación consiste en la aplicación de los factores de evaluación previstos en el Capítulo IV de la sección específica de las bases a las ofertas admitidas, con el objeto de determinar la oferta con el mejor puntaje y el orden de prelación de las ofertas.

Para determinar la oferta con el mejor puntaje, se toma en cuenta lo indicado en el numeral 74.2 del artículo 74 del Reglamento.

En el supuesto de que dos (2) o más ofertas empaten, la determinación del orden de prelación de las ofertas empatadas se efectúa siguiendo estrictamente el orden establecido en el numeral 91.1 del artículo 91 del Reglamento.

El desempate mediante sorteo se realiza de manera electrónica a través del SEACE.

### **Importante**

*En el caso de contratación de obras que se ejecuten fuera de la provincia de Lima y Callao, cuyo valor referencial no supere los novecientos mil Soles (S/ 900,000.00), a solicitud del postor se asigna una bonificación equivalente al diez por ciento (10%) sobre el puntaje total obtenido por los postores con domicilio en la provincia donde se ejecuta la obra, o en las provincias colindantes, sean o no pertenecientes al mismo departamento o región. El domicilio es el consignado en la constancia de inscripción ante el RNP<sup>3</sup>. Lo mismo aplica en el caso de procedimientos de selección por relación de ítems, cuando algún ítem no supera el monto señalado anteriormente.*

## **1.9. CALIFICACIÓN DE OFERTAS**

Luego de culminada la evaluación, el órgano encargado de las contrataciones o comité de selección, según corresponda califica a los postores que obtuvieron el primer, segundo, tercer y cuarto lugar, según el orden de prelación, verificando que cumplan con los requisitos de calificación detallados en el numeral 3.2 del Capítulo III de la sección específica de las bases. La oferta del postor que no cumpla con los requisitos de calificación es descalificada.

Si alguno de los cuatro (4) postores no cumple con los requisitos de calificación, se aplica lo establecido en los numerales 75.2 y 75.3 del artículo 75 del Reglamento.

## **1.10. SUBSANACIÓN DE LAS OFERTAS**

La subsanación de las ofertas se sujeta a lo establecido en el artículo 60 del Reglamento. La corrección aritmética a la que hace referencia el numeral 60.4 de dicho artículo procede para la ejecución de obras a suma alzada.

El plazo que se otorgue para la subsanación no puede ser inferior a un (1) día hábil.

La solicitud de subsanación se realiza de manera electrónica a través del SEACE y será remitida al correo electrónico consignado por el postor al momento de realizar su inscripción en el RNP, siendo su responsabilidad el permanente seguimiento de las notificaciones a dicho

<sup>3</sup> La constancia de inscripción electrónica se visualizará en el portal web del Registro Nacional de Proveedores: [www.rnp.gob.pe](http://www.rnp.gob.pe)

correo. La notificación de la solicitud se entiende efectuada el día de su envío al correo electrónico.

La presentación de las subsanaciones se realiza a través del SEACE. No se tomará en cuenta la subsanación que se presente en físico a la Entidad.

#### **1.11. RECHAZO DE LAS OFERTAS**

Previo al otorgamiento de la buena pro, el comité de selección revisa las ofertas económicas que cumplen los requisitos de calificación, de conformidad con lo establecido para el rechazo de ofertas, previsto en el artículo 68 del Reglamento, de ser el caso.

De rechazarse alguna de las ofertas calificadas, el órgano encargado de las contrataciones o comité de selección, según corresponda, revisa el cumplimiento de los requisitos de calificación de los postores que siguen en el orden de prelación, en caso las hubiere.

#### **1.12. OTORGAMIENTO DE LA BUENA PRO**

Definida la oferta ganadora, el órgano encargado de las contrataciones o comité de selección, según corresponda, otorga la buena pro, mediante su publicación en el SEACE, incluyendo el cuadro comparativo y las actas debidamente motivadas de los resultados de la admisión, no admisión, evaluación, calificación, descalificación, rechazo y el otorgamiento de la buena pro.

#### **1.13. CONSENTIMIENTO DE LA BUENA PRO**

Cuando se hayan presentado dos (2) o más ofertas, el consentimiento de la buena pro se produce a los cinco (5) días hábiles siguientes de la notificación de su otorgamiento, sin que los postores hayan ejercido el derecho de interponer el recurso de apelación.

En caso que se haya presentado una sola oferta, el consentimiento de la buena pro se produce el mismo día de la notificación de su otorgamiento.

El consentimiento del otorgamiento de la buena pro se publica en el SEACE al día hábil siguiente de producido.

##### **Importante**

*Una vez consentido el otorgamiento de la buena pro, el órgano encargado de las contrataciones o el órgano de la Entidad al que se haya asignado tal función realiza la verificación de la oferta presentada por el postor ganador de la buena pro conforme lo establecido en el numeral 64.6 del artículo 64 del Reglamento.*

## CAPÍTULO II SOLUCIÓN DE CONTROVERSIAS DURANTE EL PROCEDIMIENTO DE SELECCIÓN

### 2.1. RECURSO DE APELACIÓN

A través del recurso de apelación se pueden impugnar los actos dictados durante el desarrollo del procedimiento de selección hasta antes del perfeccionamiento del contrato.

El recurso de apelación se presenta ante la Entidad convocante, y es conocido y resuelto por su Titular, cuando el valor referencial sea igual o menor a cincuenta (50) UIT. Cuando el valor referencial sea mayor a dicho monto, el recurso de apelación se presenta ante y es resuelto por el Tribunal de Contrataciones del Estado.

En los procedimientos de selección según relación de ítems, el valor referencial total del procedimiento determina ante quién se presenta el recurso de apelación.

Los actos que declaren la nulidad de oficio, la cancelación del procedimiento de selección y otros actos emitidos por el Titular de la Entidad que afecten la continuidad de este, se impugnan ante el Tribunal de Contrataciones del Estado.

#### Importante

- *Una vez otorgada la buena pro, el órgano encargado de las contrataciones o comité de selección, según corresponda, está en la obligación de permitir el acceso de los participantes y postores al expediente de contratación, salvo la información calificada como secreta, confidencial o reservada por la normativa de la materia, a más tardar dentro del día siguiente de haberse solicitado por escrito.*

*Luego de otorgada la buena pro no se da a conocer las ofertas cuyos requisitos de calificación no fueron analizados y revisados por el órgano encargado de las contrataciones o comité de selección, según corresponda.*

- *A efectos de recoger la información de su interés, los postores pueden valerse de distintos medios, tales como: (i) la lectura y/o toma de apuntes, (ii) la captura y almacenamiento de imágenes, e incluso (iii) pueden solicitar copia de la documentación obrante en el expediente, siendo que, en este último caso, la Entidad deberá entregar dicha documentación en el menor tiempo posible, previo pago por tal concepto.*
- *El recurso de apelación se presenta ante la Mesa de Partes del Tribunal o ante las oficinas desconcentradas del OSCE o en la Unidad de Trámite Documentario de la Entidad, según corresponda.*

### 2.2. PLAZOS DE INTERPOSICIÓN DEL RECURSO DE APELACIÓN

La apelación contra el otorgamiento de la buena pro o contra los actos dictados con anterioridad a ella se interpone dentro de los cinco (5) días hábiles siguientes de haberse notificado el otorgamiento de la buena pro.

La apelación contra los actos dictados con posterioridad al otorgamiento de la buena pro, contra la declaración de nulidad, cancelación y declaratoria de desierto del procedimiento, se interpone dentro de los cinco (5) días hábiles siguientes de haberse tomado conocimiento del acto que se desea impugnar.

### CAPÍTULO III DEL CONTRATO

#### 3.1. PERFECCIONAMIENTO DEL CONTRATO

Los plazos y el procedimiento para perfeccionar el contrato se realiza conforme a lo indicado en el artículo 141 del Reglamento.

Para perfeccionar el contrato, el postor ganador de la buena pro debe presentar los documentos señalados en los artículos 139 y 175 del Reglamento, así como los previstos en la sección específica de las bases.

#### 3.2. GARANTÍAS

Las garantías que deben otorgar los postores y/o contratistas, según corresponda, son las de fiel cumplimiento del contrato y por los adelantos.

##### 3.2.1. GARANTÍA DE FIEL CUMPLIMIENTO

Como requisito indispensable para perfeccionar el contrato, el postor ganador debe entregar a la Entidad la garantía de fiel cumplimiento del mismo por una suma equivalente al diez por ciento (10%) del monto del contrato original. Esta se mantiene vigente hasta el consentimiento de la liquidación final.

##### Importante

*En los contratos de ejecución de obras que celebren las Entidades con las micro y pequeñas empresas, estas últimas pueden otorgar como garantía de fiel cumplimiento el diez por ciento (10%) del monto del contrato original, porcentaje que es retenido por la Entidad durante la primera mitad del número total de pagos a realizarse, de forma prorrateada en cada pago, con cargo a ser devuelto a la finalización del mismo, conforme lo establece el artículo 149 del Reglamento, siempre que:*

- a) El procedimiento de selección original del cual derive el contrato a suscribirse sea una Adjudicación Simplificada.*
- b) El plazo de ejecución de la obra sea igual o mayor a sesenta (60) días calendario; y,*
- c) El pago a favor del contratista considere, al menos, dos (2) valorizaciones periódicas, en función del avance de obra.*

##### 3.2.2. GARANTÍA DE FIEL CUMPLIMIENTO POR PRESTACIONES ACCESORIAS

En las contrataciones que conllevan la ejecución de prestaciones accesorias, tales como mantenimiento, reparación o actividades afines, se otorga una garantía adicional por una suma equivalente al diez por ciento (10%) del monto del contrato de la prestación accesorio, la misma que debe ser renovada periódicamente hasta el cumplimiento total de las obligaciones garantizadas.

##### 3.2.3. GARANTÍA POR ADELANTO

En caso se haya previsto en la sección específica de las bases la entrega de adelantos, el contratista debe presentar una garantía emitida por idéntico monto conforme a lo estipulado en el artículo 153 del Reglamento.

#### 3.3. REQUISITOS DE LAS GARANTÍAS

Las garantías que se presenten deben ser incondicionales, solidarias, irrevocables y de

realización automática en el país, al solo requerimiento de la Entidad. Asimismo, deben ser emitidas por empresas que se encuentren bajo la supervisión directa de la Superintendencia de Banca, Seguros y Administradoras Privadas de Fondos de Pensiones, y que cuenten con clasificación de riesgo B o superior. Asimismo, deben estar autorizadas para emitir garantías; o estar consideradas en la última lista de bancos extranjeros de primera categoría que periódicamente publica el Banco Central de Reserva del Perú.

#### **Importante**

*Corresponde a la Entidad verificar que las garantías presentadas por el postor ganador de la buena pro y/o contratista cumplan con los requisitos y condiciones necesarios para su aceptación y eventual ejecución; sin perjuicio de la determinación de las responsabilidades funcionales que correspondan.*

#### **Advertencia**

*Los funcionarios de las Entidades no deben aceptar garantías emitidas bajo condiciones distintas a las establecidas en el presente numeral, debiendo tener en cuenta lo siguiente:*

- 1. La clasificadora de riesgo que asigna la clasificación a la empresa que emite la garantía debe encontrarse listada en el portal web de la SBS (<http://www.sbs.gob.pe/sistema-financiero/clasificadoras-de-riesgo>).*
- 2. Se debe identificar en la página web de la clasificadora de riesgo respectiva, cuál es la clasificación vigente de la empresa que emite la garantía, considerando la vigencia a la fecha de emisión de la garantía.*
- 3. Para fines de lo establecido en el artículo 148 del Reglamento, la clasificación de riesgo B, incluye las clasificaciones B+ y B.*
- 4. Si la empresa que otorga la garantía cuenta con más de una clasificación de riesgo emitida por distintas empresas listadas en el portal web de la SBS, bastará que en una de ellas cumpla con la clasificación mínima establecida en el Reglamento.*

*En caso exista alguna duda sobre la clasificación de riesgo asignada a la empresa emisora de la garantía, se deberá consultar a la clasificadora de riesgos respectiva.*

*De otro lado, además de cumplir con el requisito referido a la clasificación de riesgo, a efectos de verificar si la empresa emisora se encuentra autorizada por la SBS para emitir garantías, debe revisarse el portal web de dicha Entidad (<http://www.sbs.gob.pe/sistema-financiero/relacion-de-empresas-que-se-encuentran-autorizadas-a-emitar-cartas-fianza>).*

*Los funcionarios competentes deben verificar la autenticidad de la garantía a través de los mecanismos establecidos (consulta web, teléfono u otros) por la empresa emisora.*

### **3.4. EJECUCIÓN DE GARANTÍAS**

La Entidad puede solicitar la ejecución de las garantías conforme a los supuestos contemplados en el artículo 155 del Reglamento.

### **3.5. ADELANTOS**

La Entidad puede establecer la entrega de adelantos directos y adelantos para materiales e insumos, y en el caso de contratos bajo la modalidad llave en mano, para equipamiento y mobiliario, de conformidad con el artículo 180 del Reglamento, siempre que ello haya sido previsto en la sección específica de las bases.

### **3.6. VALORIZACIONES**

Las valorizaciones son la cuantificación económica de un avance físico en la ejecución de la obra, realizada en un período determinado, tienen el carácter de pagos a cuenta y son elaboradas



el último día de cada período previsto en la sección específica de las bases, por el inspector o supervisor, según corresponda y el contratista.

En caso se haya suscrito contrato con un consorcio, el pago de las valorizaciones se realizará a quien se indique en el contrato de consorcio.

#### **Advertencia**

*En caso de retraso en los pagos a cuenta o pago final por parte de la Entidad, salvo que se deba a caso fortuito o fuerza mayor, esta reconoce al contratista los intereses legales correspondientes, de conformidad con el artículo 39 de la Ley y los artículos 1244, 1245 y 1246 del Código Civil, debiendo repetir contra los responsables de la demora injustificada.*

### **3.7. REAJUSTES**

Los reajustes se calculan conforme lo indicado en el numeral 38.3 del artículo 38 y el artículo 195 del Reglamento.

#### **Importante**

*Tanto la elaboración como la aplicación de las fórmulas polinómicas se sujetan a lo dispuesto en el Decreto Supremo N° 011-79-VC y sus modificatorias, ampliatorias y complementarias.*

### **3.8. PENALIDADES**

#### **3.8.1. PENALIDAD POR MORA EN LA EJECUCIÓN DE LA PRESTACIÓN**

En caso de retraso injustificado del contratista en la ejecución de las prestaciones objeto del contrato, la Entidad le aplica automáticamente una penalidad por mora por cada día de atraso, de conformidad con el artículo 162 del Reglamento.

#### **3.8.2. OTRAS PENALIDADES**

La Entidad puede establecer penalidades distintas a la mencionada en el numeral precedente, según lo previsto en el artículo 163 del Reglamento y lo indicado en la sección específica de las bases.

Estos dos tipos de penalidades se calculan en forma independiente y pueden alcanzar cada una un monto máximo equivalente al diez por ciento (10%) del monto del contrato vigente, o de ser el caso, del ítem que debió ejecutarse.

### **3.9. INCUMPLIMIENTO DEL CONTRATO**

Las causales para la resolución del contrato, serán aplicadas de conformidad con el artículo 36 de la Ley y 164 del Reglamento.

### **3.10. DISPOSICIONES FINALES**

Todos los demás aspectos del presente procedimiento no contemplados en las bases se regirán supletoriamente por la Ley y su Reglamento, así como por las disposiciones legales vigentes.

## **SECCIÓN ESPECÍFICA**

### **CONDICIONES ESPECIALES DEL PROCEDIMIENTO DE SELECCIÓN**

(EN ESTA SECCIÓN LA ENTIDAD DEBERÁ COMPLETAR LA INFORMACIÓN EXIGIDA, DE ACUERDO A LAS INSTRUCCIONES INDICADAS)

## CAPÍTULO I GENERALIDADES

### 1.1. ENTIDAD CONVOCANTE

Nombre : GOBIERNO REGIONAL DE AREQUIPA – SEDE CENTRAL  
RUC N° : 20498390570  
Domicilio legal : Av. Unión N° 200 Urb. Cesar Vallejo (Cuadra 17 Av. Kennedy)  
Paucarpata – Arequipa – Arequipa  
Teléfono: : 054-382860 anexo 1814  
Correo electrónico: : procesos@regionarequipa.gob.pe

### 1.2. OBJETO DE LA CONVOCATORIA

El presente procedimiento de selección tiene por objeto la contratación de la ejecución de la obra ELABORACIÓN DE ESTUDIO DEFINITIVO A NIVEL DE EXPEDIENTE TÉCNICO Y EJECUCIÓN DE OBRA DEL PROYECTO DE INVERSIÓN DENOMINADO "MEJORAMIENTO DE LOS SERVICIOS DE SALUD DEL CENTRO DE SALUD DE CHUQUIBAMBA DISTRITO DE CHUQUIBAMBA - PROVINCIA DE CONDESUYOS - REGIÓN AREQUIPA" CUI N° 2406296.

	DESCRIPCIÓN		VALOR REFERENCIAL
ÍTEM	ELABORACION DE ESTUDIO DEFINITIVO A NIVEL DE EXPEDIENTE TÉCNICO DEL PROYECTO DE INVERSIÓN DENOMINADO "MEJORAMIENTO DE LOS SERVICIOS DE SALUD DEL CENTRO DE SALUD DE CHUQUIBAMBA DISTRITO DE CHUQUIBAMBA - PROVINCIA DE CONDESUYOS - REGIÓN AREQUIPA" CUI N° 2406296.	OBRA	S/ 620,855.17
	EJECUCIÓN DE OBRA DEL PROYECTO DE INVERSIÓN DENOMINADO "MEJORAMIENTO DE LOS SERVICIOS DE SALUD DEL CENTRO DE SALUD DE CHUQUIBAMBA DISTRITO DE CHUQUIBAMBA - PROVINCIA DE CONDESUYOS - REGIÓN AREQUIPA" CUI N° 2406296.		S/ 34'792,913.31
	VALOR REFERENCIAL DE LA CONTRATACIÓN		S/ 35'413,768.38

**NOTA:** LOS LIMITES DE LA LICITACIÓN PÚBLICA N° 029-2024-GRA – 1 , SE ENCUENTRAN ESTABLECIDOS EN EL NUMERAL "1.3 VALOR REFERENCIAL". LOS MONTOS OFERTADOS PARCIALES DE LOS COMPONENTES EXPEDIENTE TECNICO Y EJECUCION DE OBRA A, DEBERAN MANTENER LA MISMA PROPORCION DE LOS LIMITES 90% y 110%.

### 1.3. VALOR REFERENCIAL<sup>4</sup>

El valor referencial asciende a S/ 35'413,768.38 (TREINTA Y CINCO MILLONES SETECIENTOS CUATROSCIENTOS TRECE MIL SETECIENTOS SESENTA Y OCHO CON 38/100 SOLES), incluidos los impuestos de Ley y cualquier otro concepto que incida en el costo total de la ejecución de la obra. El valor referencial ha sido calculado al mes de MAYO DEL 2024.

<sup>4</sup> El monto del valor referencial indicado en esta sección de las bases no debe diferir del monto del valor referencial consignado en la ficha del procedimiento en el SEACE. No obstante, de existir contradicción entre estos montos, primará el monto del valor referencial indicado en las bases aprobadas.

Valor Referencial (VR)	Límites <sup>5</sup>	
	Inferior	Superior
<b>S/ 35'413,768.38</b>  <b>TREINTA Y CINCO MILLONES SETECIENTOS CUATROSCIENTOS TRECE MIL SETECIENTOS SESENTA Y OCHO CON 38/100 SOLES</b>	<b>S/ 31'872,391.55</b>  <b>TREINTA Y UN MILLONES OCHOCIENTOS SETENTA Y DOS MIL TRESCIENTOS NOVENTA Y UNO CON 55/100 SOLES</b>	<b>S/ 38'955,145.21</b>  <b>TREINTA Y OCHO MILLONES NOVECIENTOS CINCUENTA Y CINCO MIL CIENTO CUARENTA Y CINCO CON 21/100 SOLES</b>

#### Importante

- El precio de las ofertas no puede exceder los límites del valor referencial de conformidad con el numeral 28.2 del artículo 28 de la Ley.

#### 1.4. EXPEDIENTE DE CONTRATACIÓN

Documento y fecha de aprobación del expediente de contratación	:	FORMATO N° 02-1071-2024 GRA/ORA DEL 29/10/2024
Documento y fecha de aprobación del expediente técnico	:	NO APLICA
Documento y fecha de actualización del expediente técnico, de corresponder	:	NO APLICA
Tipo y número del procedimiento de selección que se convocó para la elaboración del expediente técnico, de corresponder	:	NO APLICA

#### 1.5. FUENTE DE FINANCIAMIENTO

FONCOR

#### Importante

La fuente de financiamiento debe corresponder a aquella prevista en la Ley de Equilibrio Financiero del Presupuesto del Sector Público del año fiscal en el cual se convoca el procedimiento de selección.

#### 1.6. SISTEMA DE CONTRATACIÓN

El presente procedimiento se rige por el sistema de **SUMA ALZADA**, de acuerdo con lo establecido en el expediente de contratación respectivo.

TIPO DE PRESTACION	SISTEMA DE CONTRATACION
ELABORACION DE EXPEDIENTE TECNICO DETALLADO	SUMA ALZADA
EJECUCION DE OBRA	SUMA ALZADA

### 1.7. MODALIDAD DE EJECUCIÓN

La presente contratación se rige por la modalidad de **CONCURSO OFERTA** elaboración de Expediente Técnico y Ejecución de Obra (**LLAVE EN MANO**).

### 1.8. ALCANCES DEL REQUERIMIENTO

El alcance de la ejecución de la obra está definido en el Capítulo III de la presente sección de las bases.

### 1.9. PLAZO DE EJECUCIÓN DE LA OBRA

"ELABORACIÓN DE ESTUDIO DEFINITIVO A NIVEL DE EXPEDIENTE TÉCNICO Y EJECUCIÓN DE OBRA DEL PROYECTO DE INVERSIÓN DENOMINADO "MEJORAMIENTO DE LOS SERVICIOS DE SALUD DEL CENTRO DE SALUD DE CHUQUIBAMBA DISTRITO DE CHUQUIBAMBA - PROVINCIA DE CONDESUYOS - REGIÓN AREQUIPA" CUI N° 2406296"

El plazo de ejecución de la obra materia de la presente convocatoria, es de **QUINIENTOS OCHENTA Y TRES (583) DIAS CALENDARIOS**, en concordancia con lo establecido en el expediente de contratación y en el expediente técnico de obra. De acuerdo al siguiente esquema:

- El Plazo de ejecución del servicio será de noventa (90) días calendarios, contados a partir del día siguiente de la entrega de terreno.
- Plazo Ejecución de Obra será de doscientos diez (493) días calendarios.

**NOTA:** LA ENTREGA DE MOBILIARIO Y EQUIPAMIENTO SE ENCUENTRA DENTRO DEL PLAZO DE EJECUCION DE OBRA DE SEGÚN CRONOGRAMA APROBADO EN EL EXPEDIENTE TÉCNICO

### 1.10. COSTO DE REPRODUCCIÓN Y ENTREGA DE BASES Y DEL EXPEDIENTE TÉCNICO DE LA OBRA

Los participantes registrados tienen el derecho a recabar las bases y el expediente técnico de la obra en versión impresa o digital, según su elección, para cuyo efecto deben:

Pagar en	: CAJA DE LA ENTIDAD
Recoger en	: OFICINA DE LOGISTICA
Costo de bases	: Impresa: S/ 20.00 SOLES
Costo del expediente técnico	: Impreso: S/ 600.00 SOLES Digital: S/ 20.00 SOLES

Las bases y el expediente técnico se entregan inmediatamente después de realizado el pago correspondiente. Excepcionalmente, el expediente técnico en versión impresa puede ser entregado dentro del plazo máximo de un (1) día hábil de efectuado el pago.

#### Importante

- La Entidad debe entregar una constancia o formulario de cargos en donde consta que el participante recibió el expediente técnico completo. Dicha constancia o formulario debe incluir un índice del contenido del expediente técnico y número de folios correspondientes.
- El costo de entrega del ejemplar de las bases y del expediente técnico, no puede exceder el costo de su reproducción.

**Advertencia**

*Las Entidades deben cautelar bajo responsabilidad que la versión impresa y digital del expediente técnico correspondan a la versión original del expediente técnico aprobado.*

**1.11. ACCESO VIRTUAL AL EXPEDIENTE TÉCNICO DE LA OBRA**

El expediente técnico de la obra en versión digital se encuentra publicado en el SEACE, obligatoriamente, desde la fecha de la convocatoria del presente procedimiento de selección.

Adicionalmente, el expediente técnico se encuentra publicado en el siguiente link, el cual es de acceso libre y gratuito.

**PERFIL**

[https://drive.google.com/drive/folders/1gQJfPA-ezPzlb1kWMZqZemsxj6ubEE7p?usp=drive\\_link](https://drive.google.com/drive/folders/1gQJfPA-ezPzlb1kWMZqZemsxj6ubEE7p?usp=drive_link)

**1.12. BASE LEGAL**

- Ley N° 31953 - Ley del Presupuesto del Sector Público para el Año Fiscal 2024.
- Ley N° 31954 - Ley de Equilibrio Financiero del Presupuesto Público del año fiscal 2024.
- Ley N° 31955 - Ley de Endeudamiento del Sector Público para el Año Fiscal 2024.
- TUO de la Ley de Contrataciones del Estado aprobado, por mediante Decreto Supremo N° 082-2019-EF Ley N° 28411 - Ley General del Sistema Nacional del Presupuesto.
- Ley N° 30225 y su modificación efectuada mediante Decreto Legislativo N° 1444.
- Reglamento de la Ley N° 30225, aprobada mediante Decreto Supremo N° 344-2018-EF y sus modificatorias.
- Ley N° 27444 – Ley del Procedimiento Administrativo General.
- Ley N° 27806 - Ley de Transparencia y de Acceso a la Información Pública.
- Ley N° 27785 - Ley Orgánica del Sistema Nacional de Control y de la Contraloría General de la República.
- Código Civil en forma supletoria.

Las referidas normas incluyen sus respectivas modificaciones, de ser el caso.

## CAPÍTULO II DEL PROCEDIMIENTO DE SELECCIÓN

### 2.1. CALENDARIO DEL PROCEDIMIENTO DE SELECCIÓN

Según el cronograma de la ficha de selección de la convocatoria publicada en el SEACE.

#### Importante

*De conformidad con la vigesimosegunda Disposición Complementaria Final del Reglamento, en caso la Entidad (Ministerios y sus organismos públicos, programas o proyectos adscritos) haya difundido el requerimiento a través del SEACE siguiendo el procedimiento establecido en dicha disposición, no procede formular consultas u observaciones al requerimiento.*

### 2.2. CONTENIDO DE LAS OFERTAS

La oferta contendrá, además de un índice de documentos<sup>5</sup>, la siguiente documentación:

#### 2.2.1. Documentación de presentación obligatoria

##### 2.2.1.1. Documentos para la admisión de la oferta

- Declaración jurada de datos del postor. (**Anexo N° 1**)
- Documento que acredite la representación de quien suscribe la oferta.

En caso de persona jurídica, copia del certificado de vigencia de poder del representante legal, apoderado o mandatario designado para tal efecto.

En caso de persona natural, copia del documento nacional de identidad o documento análogo, o del certificado de vigencia de poder otorgado por persona natural, del apoderado o mandatario, según corresponda.

En el caso de consorcios, este documento debe ser presentado por cada uno de los integrantes del consorcio que suscriba la promesa de consorcio, según corresponda.

#### Advertencia

*De acuerdo con el artículo 4 del Decreto Legislativo N° 1246, las Entidades están prohibidas de exigir a los administrados o usuarios la información que puedan obtener directamente mediante la interoperabilidad a que se refieren los artículos 2 y 3 de dicho Decreto Legislativo. En esa medida, si la Entidad es usuaria de la Plataforma de Interoperabilidad del Estado – PIDE<sup>6</sup> y siempre que el servicio web se encuentre activo en el Catálogo de Servicios de dicha plataforma, no corresponderá exigir el certificado de vigencia de poder y/o documento nacional de identidad.*

- Declaración jurada de acuerdo con el literal b) del artículo 52 del Reglamento. (**Anexo N° 2**)
- Declaración jurada de cumplimiento del Expediente Técnico, según el numeral 3.1 del Capítulo III de la presente sección. (**Anexo N° 3**)

<sup>5</sup> La omisión del índice no determina la no admisión de la oferta.

<sup>6</sup> Para mayor información de las Entidades usuarias y del Catálogo de Servicios de la Plataforma de Interoperabilidad del Estado – PIDE ingresar al siguiente enlace <https://www.gobiernodigital.gob.pe/interoperabilidad/>

- e) Declaración jurada de plazo de ejecución de la obra. **(Anexo N° 4)**
- f) Promesa de consorcio con firmas legalizadas, de ser el caso, en la que se consigne los integrantes, el representante común, el domicilio común y las obligaciones a las que se compromete cada uno de los integrantes del consorcio, así como el porcentaje equivalente a dichas obligaciones. **(Anexo N° 5)**
- g) El precio de la oferta en **SOLES** y:
  - ✓ El desagregado de partidas, cuando el procedimiento se haya convocado a suma alzada.
  - ✓ Los precios unitarios, considerando las partidas según lo previsto en el último párrafo del literal b) del artículo 35 del Reglamento.

Asimismo, la oferta incluye el monto de la prestación accesorio, cuando corresponda. **(Anexo N° 6)**

El precio total de la oferta y los subtotales que lo componen deben ser expresados con dos (2) decimales. Los precios unitarios pueden ser expresados con más de dos (2) decimales.

#### Importante

- *El órgano encargado de las contrataciones o comité de selección, según corresponda, no puede incorporar documentos adicionales para la admisión de la oferta a los establecidos en este acápite.*
- *El análisis de precios unitarios y el detalle de los gastos generales fijos y variables de la oferta se presentan para el perfeccionamiento del contrato.*
- *El órgano encargado de las contrataciones o comité de selección, según corresponda, declara no admitidas las ofertas que no se encuentren dentro de los límites del valor referencial previstos en el numeral 28.2 del artículo 28 de la Ley. Asimismo, verifica la presentación de los documentos requeridos. De no cumplir con lo requerido, la oferta se considera no admitida.*

#### 2.2.1.2. Documentos para acreditar los requisitos de calificación

Incorporar en la oferta los documentos que acreditan los **“Requisitos de Calificación”** que se detallan en el numeral 3.2 del Capítulo III de la presente sección de las bases.

#### 2.2.2. Documentación de presentación facultativa:

#### Advertencia

*El órgano encargado de las contrataciones o comité de selección, según corresponda, no podrá exigir al postor la presentación de documentos que no hayan sido indicados en los acápites “Documentos para la admisión de la oferta”, “Requisitos de calificación” y “Factores de evaluación”.*

### 2.3. REQUISITOS PARA PERFECCIONAR EL CONTRATO

El postor ganador de la buena pro debe presentar los siguientes documentos para perfeccionar el contrato:

- a) Garantía de fiel cumplimiento del contrato. **CARTA FIANZA**
- b) Garantía de fiel cumplimiento por prestaciones accesorias, de ser el caso.
- c) Solicitud para la constitución del fideicomiso, en el marco de lo establecido en el literal a)



- del numeral 184.9 del artículo 184 del Reglamento, de ser el caso<sup>7</sup>.
- d) Contrato de consorcio con firmas legalizadas ante Notario de cada uno de los integrantes, de ser el caso.
  - e) Código de cuenta interbancaria (CCI) o, en el caso de proveedores no domiciliados, el número de su cuenta bancaria y la entidad bancaria en el exterior.
  - f) Copia de la vigencia del poder del representante legal de la empresa que acredite que cuenta con facultades para perfeccionar el contrato, cuando corresponda.
  - g) Copia de DNI del postor en caso de persona natural, o de su representante legal en caso de persona jurídica.

#### Advertencia

*De acuerdo con el artículo 4 del Decreto Legislativo N° 1246, las Entidades están prohibidas de exigir a los administrados o usuarios la información que puedan obtener directamente mediante la interoperabilidad a que se refieren los artículos 2 y 3 de dicho Decreto Legislativo. En esa medida, si la Entidad es usuaria de la Plataforma de Interoperabilidad del Estado – PIDE<sup>8</sup> y siempre que el servicio web se encuentre activo en el Catálogo de Servicios de dicha plataforma, no corresponderá exigir los documentos previstos en los literales e) y f).*

- h) Domicilio para efectos de la notificación durante la ejecución del contrato.
- i) Autorización de notificación de la decisión de la Entidad sobre la solicitud de ampliación de plazo mediante medios electrónicos de comunicación<sup>9</sup>. **(Anexo N°12)**
- j) Constancia de capacidad libre de contratación expedida por el RNP<sup>10</sup>.
- k) Programa de Ejecución de Obra (CPM) el cual presenta la ruta crítica y el calendario de avance de obra valorizado.
- l) Calendario de adquisición de materiales e insumos necesarios para la ejecución de obra, en concordancia con el calendario de avance de obra valorizado. Este calendario se actualiza con cada ampliación de plazo otorgada, en concordancia con el calendario de avance de obra valorizado vigente.
- m) Calendario de utilización de equipo, en caso la naturaleza de la contratación lo requiera.
- n) Memoria en la que se señalen las consideraciones que se han tomado en cuenta para la elaboración de los documentos indicados en los literales k), l) y m).
- o) Análisis de precios unitarios de las partidas y detalle de los gastos generales fijos y variables de la oferta, en caso de obras sujetas a precios unitarios<sup>11</sup>.
- p) Desagregado por partidas que dio origen a la oferta, en caso de obras a suma alzada.
- q) Copia de documentos que sustenten la propiedad, la posesión, el compromiso de compra venta o alquiler u otro documento que acredite la disponibilidad del requisito de calificación equipamiento estratégico. En el caso que el postor ganador sea un consorcio los documentos de acreditación de este requisito pueden estar a nombre del consorcio o de uno de sus integrantes.
- r) Copia de los diplomas que acrediten la formación académica requerida del plantel profesional clave, en caso que el grado o título profesional requerido no se encuentre publicado en el Registro Nacional de Grados Académicos y Títulos Profesionales a cargo de la de la Superintendencia Nacional de Educación Superior Universitaria – SUNEDU<sup>12</sup>.
- s) Copia de (i) contratos y su respectiva conformidad o (ii) constancias o (iii) certificados o (iv) cualquier otra documentación que, de manera fehaciente demuestre la experiencia del personal que conforma el plantel profesional clave.

<sup>7</sup> Cuando la Entidad no haya incorporado en las bases la obligación de constituir un fideicomiso para la administración de los adelantos destinados a la ejecución de obra, el postor adjudicado puede presentar la solicitud para la constitución del fideicomiso.

<sup>8</sup> Para mayor información de las Entidades usuarias y del Catálogo de Servicios de la Plataforma de Interoperabilidad del Estado – PIDE ingresar al siguiente enlace <https://www.gobiernodigital.gob.pe/interoperabilidad/>

<sup>9</sup> En tanto se implemente la funcionalidad en el SEACE, de conformidad con la Primera Disposición Complementaria Transitoria del Decreto Supremo N° 234-2022-EF.

<sup>10</sup> Este requisito no aplica para procedimientos de contratación directa por la causal de carácter de secreto, secreto militar o por razones de orden interno.

<sup>11</sup> La Entidad puede requerir este documento en caso de obras a suma alzada.

<sup>12</sup> <https://enlinea.sunedu.gob.pe/>

**Importante**

- La Entidad debe aceptar las diferentes denominaciones utilizadas para acreditar la carrera profesional requerida, aun cuando no coincida literalmente con aquella prevista en los requisitos de calificación (por ejemplo Ingeniería Ambiental, Ingeniería en Gestión Ambiental, Ingeniería y Gestión Ambiental u otras denominaciones).
- Los documentos que acreditan la experiencia del personal deben incluir como mínimo los nombres y apellidos del profesional, el cargo desempeñado, el plazo de la prestación indicando el día, mes y año de inicio y culminación, el nombre de la Entidad u organización que emite el documento, la fecha de emisión y nombres y apellidos de quien suscribe el documento.

En caso estos documentos establezcan el plazo de la experiencia adquirida por el profesional en meses sin especificar los días la Entidad debe considerar el mes completo.

De presentarse experiencia ejecutada paralelamente (traslape), para el cómputo del tiempo de dicha experiencia sólo se considerará una vez el periodo traslapado. No obstante, de presentarse periodos traslapados en el residente de obra, no se considera ninguna de las experiencias acreditadas, salvo la ejecución de obras por paquete.

Se considerará aquella experiencia que no tenga una antigüedad mayor a veinticinco (25) años anteriores a la fecha de la presentación de ofertas.

Asimismo, la Entidad debe valorar de manera integral los documentos presentados para acreditar dicha experiencia. En tal sentido, aun cuando en los documentos presentados la denominación del cargo o puesto no coincida literalmente con aquella prevista en los requisitos de calificación, se deberá validar la experiencia si las actividades que realizó el profesional corresponden con la función propia del cargo o puesto requerido.

- Cuando el postor ganador de la buena pro presenta como plantel profesional clave a profesionales que se encuentren prestando servicios como residente o supervisor en obras contratadas por la Entidad que no cuentan con recepción, procede otorgar plazo adicional para subsanar, conforme lo previsto en el literal a) del artículo 141 del Reglamento.
- En caso que el postor ganador de la buena pro sea un consorcio, las garantías que presente este para el perfeccionamiento del contrato, así como durante la ejecución contractual, de ser el caso, además de cumplir con las condiciones establecidas en el artículo 33 de la Ley y en el artículo 148 del Reglamento, deben consignar expresamente el nombre completo o la denominación o razón social de los integrantes del consorcio, en calidad de garantizados, de lo contrario no podrán ser aceptadas por las Entidades. No se cumple el requisito antes indicado si se consigna únicamente la denominación del consorcio, conforme lo dispuesto en la Directiva "Participación de Proveedores en Consorcio en las Contrataciones del Estado".
- En los contratos de ejecución de obras que celebren las Entidades con las micro y pequeñas empresas, estas últimas pueden otorgar como garantía de fiel cumplimiento el diez por ciento (10%) del monto del contrato, porcentaje que es retenido por la Entidad durante la primera mitad del número total de pagos a realizarse, de forma prorrateada en cada pago, con cargo a ser devuelto a la finalización del mismo, conforme lo establece el numeral 149.4 del artículo 149 del Reglamento y numeral 151.3 del artículo 151 del Reglamento, siempre que:
  - a) El procedimiento de selección original del cual derive el contrato a suscribirse sea una Adjudicación Simplificada.
  - b) El plazo de ejecución de la obra sea igual o mayor a sesenta (60) días calendario; y,
  - c) El pago a favor del contratista considere, al menos, dos (2) valorizaciones periódicas, en función del avance de obra.

Para dicho efecto los postores deben encontrarse registrados en el REMYPE, consignando en la Declaración Jurada de Datos del Postor (Anexo N° 1) o en la solicitud de retención de la garantía durante el perfeccionamiento del contrato, que tienen la condición de MYPE, lo cual será verificado por la Entidad en el link <http://www2.trabajo.gob.pe/servicios-en-linea-2-2> opción consulta de empresas acreditadas en el REMYPE.

**Importante**

- *Corresponde a la Entidad verificar que las garantías presentadas por el postor ganador de la buena pro cumplan con los requisitos y condiciones necesarios para su aceptación y eventual ejecución; sin perjuicio de la determinación de las responsabilidades funcionales que correspondan.*
- *De conformidad con el Reglamento Consular del Perú aprobado mediante Decreto Supremo N° 076-2005-RE para que los documentos públicos y privados extendidos en el exterior tengan validez en el Perú, deben estar legalizados por los funcionarios consulares peruanos y refrendados por el Ministerio de Relaciones Exteriores del Perú, salvo que se trate de documentos públicos emitidos en países que formen parte del Convenio de la Apostilla, en cuyo caso bastará con que estos cuenten con la Apostilla de la Haya<sup>13</sup>.*
- *La Entidad no puede exigir documentación o información adicional a la consignada en el presente numeral para el perfeccionamiento del contrato.*

## 2.4. PERFECCIONAMIENTO DEL CONTRATO

El contrato se perfecciona con la suscripción del documento que lo contiene. Para dicho efecto el postor ganador de la buena pro, dentro del plazo previsto en el artículo 141 del Reglamento, debe presentar la documentación requerida en [Mesa de Partes de la entidad del Gobierno Regional de Arequipa](#), sito en Av. Unión N°200 Urb. César Vallejo (Cuadra 17 Av. Kennedy) Paucarpata - Arequipa – Arequipa. Para lo cual deberá tener en cuenta el horario de atención de dicha dependencia.

### Importante

*En el caso de contratación de obras por paquete, se debe suscribir un contrato por cada obra incluida en el paquete.*

## 2.5. ADELANTOS<sup>14</sup>

### 2.5.1. ADELANTO – PARA ELABORACION DEL EXPEDIENTE TECNICO DETALLADO

La Entidad, NO otorgara adelanto correspondiente a la elaboración del Expediente Técnico detallado.

### 2.5.2. ADELANTO DIRECTO – PARA EJECUCION DE OBRA

La Entidad podrá otorgar Adelanto Directo para la ejecución de Obra hasta el diez por ciento (10%) correspondiente al presupuesto de obra aprobado del expediente técnico detallado. EL CONTRATISTA, debe solicitar dentro de los ocho (8) días calendario siguiente la notificación de aprobación del expediente técnico, adjuntando a su solicitud la garantía por adelantos y el comprobante de pago correspondiente. LA ENTIDAD debe entregar el monto solicitado dentro de los siete (7) días siguientes a la presentación de la solicitud de EL CONTRATISTA. Vencido el plazo para solicitar el adelanto no procederá la solicitud.

### 2.5.3. ADELANTO POR MATERIALES O INSUMOS PARA LA EJEUCION DE OBRA

La Entidad otorgará hasta el veinte por ciento (20%) del monto correspondiente a la ejecución de obra conforme al siguiente detalle: LA ENTIDAD, otorgará adelanto para materiales o insumos hasta el veinte por ciento (20%) del monto que corresponde a la ejecución de la obra, en concordancia con el calendario de adquisición de materiales o insumos presentado por el Contratista respecto al Expediente Técnico detallado de ejecución de obra aprobado por la Entidad. Para dicho efecto, el CONTRATISTA deberá entregar la Garantía por adelanto de Materiales o Insumes y el comprobante de pago correspondiente. La solicitud de otorgamiento de adelanto por materiales o insumos deberá ser realizada una vez iniciada la ejecución de la obra.

<sup>13</sup> Según lo previsto en la Opinión N° 009-2016/DTN.

<sup>14</sup> Si la Entidad ha previsto la entrega de adelantos, debe prever el procedimiento para su entrega, conforme a lo previsto en los artículos 181 y 182 del Reglamento.

Para el otorgamiento de materiales o insumos se deberá tener en cuenta lo dispuesto en D.S. N° 011-79-VC, y sus modificatorias.

La entrega de los adelantos se realizará en un plazo de siete (7) días calendario, previo a la fecha prevista en el calendario de adquisición de materiales o insumos para cada adquisición, con la finalidad que EL CONTRATISTA, pueda disponer de los materiales o insumos en la oportunidad prevista en el calendario de Avance de Obra valorizado.

## **2.6. VALORIZACIONES**

El periodo de valorización será **VALORIZACIONES MENSUALES (EJECUCION DE OBRA)**

### **Importante**

- *Cuando el periodo de valorización establecido por la Entidad sea el mensual, el plazo del pago de la valorización se regirá por lo dispuesto en el numeral 194.7 del artículo 194 del Reglamento. En cambio, si la Entidad prevé un periodo de valorización distinto al mensual, se debe establecer los plazos y procedimiento aplicables para la valorización, teniendo en consideración lo dispuesto en el numeral 194.6 del referido artículo, así como el plazo para el pago de las valorizaciones.*
- *Las valorizaciones de obra se presentan a través del módulo de ejecución contractual del SEACE. Dicha obligación aplica a los contratos de obra que deriven de procedimientos de selección para la ejecución de obras, convocados a partir de la entrada en vigencia de la Directiva N° 001-2022-OSCE/CD “Gestión de las valorizaciones de obra a través del SEACE”<sup>15</sup>. Mediante comunicado el OSCE publica y difunde la relación de Entidades obligadas a usar la sección de valorizaciones electrónicas como medio para la gestión de las valorizaciones de obra. El primer listado de entidades obligadas se encuentra publicado en el siguiente enlace:*

*<https://www.gob.pe/institucion/osce/noticias/575017-comunicado-n-001-2022-osce>.*

## **2.7. PLAZO PARA EL PAGO DEL SALDO DE LA LIQUIDACIÓN DEL CONTRATO DE OBRA**

La Entidad o el contratista, según corresponda, deben efectuar el pago del monto correspondiente al saldo de la liquidación del contrato de obra, en el plazo de **30 DIAS CALENDARIOS**, computados desde el día siguiente del consentimiento de la liquidación. Para tal efecto, la parte que solicita el pago debe presentar el comprobante de pago respectivo.

<sup>15</sup> Aprobada mediante Resolución N° 002-2022-OSCE-PRE y modificada mediante Resolución N° 042-2022-OSCE/PRE, publicadas en el Diario Oficial El Peruano el 10 de enero de 2022 y 5 de marzo de 2022, respectivamente.

## CAPÍTULO III REQUERIMIENTO

### Importante

*Es responsabilidad de la Entidad cautelar la adecuada formulación del expediente técnico, debiendo asegurar la calidad técnica y reducir la necesidad de su reformulación por errores o deficiencias técnicas que repercutan en el proceso de contratación y en la ejecución de la obra.*

### 3.1. EXPEDIENTE TÉCNICO E INFORMACIÓN COMPLEMENTARIA DEL EXPEDIENTE TÉCNICO



GOBIERNO REGIONAL AREQUIPA



GERENCIA REGIONAL DE INFRAESTRUCTURA

#### TERMINOS DE REFERENCIA

SERVICIO DE CONSULTORIA PARA LA ELABORACION DEL ESTUDIO DEFINITIVO A NIVEL DE EXPEDIENTE TECNICO A DETALLE Y EJECUCION DE OBRA DEL PROYECTO DE INVERSION DENOMINADO:

"MEJORAMIENTO DE LOS SERVICIOS DE SALUD DEL CENTRO DE SALUD DE CHUQUIBAMBA DISTRITO DE CHUQUIBAMBA - PROVINCIA DE CONDESUYOS - REGIÓN AREQUIPA" - CUI N°2406296

#### 1. INTRODUCCION

Según Ley N° 27867, Ley Orgánica de Gobiernos Regionales, en el "Título I: Art. 2.- Legitimidad y naturaleza jurídica; Los Gobiernos Regionales emanan de la voluntad popular. Son personas jurídicas de derecho público, con autonomía política, económica y administrativa en asuntos de su competencia, constituyendo, para su administración económica y financiera, un Pliego Presupuestal. Art. 3.- Jurisdicción: Los gobiernos regionales tienen jurisdicción en el ámbito de sus respectivas circunscripciones territoriales, conforme a Ley. Art. 4.- Finalidad: Los gobiernos regionales tienen por finalidad esencial fomentar el desarrollo regional integral sostenible, promoviendo la inversión pública y privada y el empleo y garantizar el ejercicio pleno de los derechos y la igualdad de oportunidades de sus habitantes, de acuerdo con los planes y programas nacionales, regionales y locales de desarrollo. Art. 5: La misión de los gobiernos regionales es organizar y conducir la gestión pública regional de acuerdo a sus competencias exclusivas, compartidas y delegadas, en el marco de las políticas nacionales y sectoriales, para contribuir al desarrollo integral y sostenible de la región. Art. 6.- Desarrollo regional: El desarrollo regional comprende la aplicación coherente y eficaz de las políticas e instrumentos de desarrollo económico social, poblacional, cultural y ambiental, a través de planes, programas y proyectos orientados a generar condiciones que permitan el crecimiento económico armonizado con la dinámica demográfica, el desarrollo social equitativo y la conservación de los recursos naturales y el ambiente en el territorio regional, orientado hacia el ejercicio pleno de los derechos de hombres y mujeres e igualdad de oportunidades."

El proyecto propuesto en el presente Término de referencia; se desarrolla dentro del marco del Decreto Supremo N.º 027-2017-EF, que aprueba el Reglamento del Decreto Legislativo N° 1252, Decreto Legislativo que crea el Sistema Nacional de Programación Multianual y Gestión de Inversiones y deroga la Ley N.º 27293 Ley del Sistema Nacional de Inversión pública, en su Artículo N° 08; la Unidad Formuladora es la responsable de la fase de formulación y evaluación del ciclo de inversión; Aplicar los contenidos y metodologías y los parámetros de formulación aprobados por la DGPMI; Elaborar el contenido para las fichas técnicas y para los estudios de pre inversión con el fin de sustentar la concepción técnica y el dimensionamiento de los proyectos de inversión para la determinación de su viabilidad, teniendo en cuenta los objetivos, metas de productos e indicadores de resultado previstos en la fase de Programación Multianual.

#### 2. ANTECEDENTES

##### 2.1 "MEJORAMIENTO DE LOS SERVICIOS DE SALUD DEL CENTRO DE SALUD DE CHUQUIBAMBA DISTRITO DE CHUQUIBAMBA - PROVINCIA DE CONDESUYOS - REGIÓN AREQUIPA" - CUI N°2406296

La Unidad Formuladora del Gobierno Regional de Arequipa, es la entidad que se encargó de elaborar la Ficha técnica en la fase de formulación y evaluación, del proyecto denominado MEJORAMIENTO DE LOS SERVICIOS DE SALUD DEL CENTRO DE SALUD DE CHUQUIBAMBA DISTRITO DE CHUQUIBAMBA - PROVINCIA DE CONDESUYOS - REGIÓN AREQUIPA" - CUI N°2406296, determina que es un proyecto de naturaleza de intervención tipo Mejoramiento, puesto que se desarrollara En el marco de la

**TÉRMINOS DE REFERENCIA:** PARA LA CONTRATACION DEL SERVICIO DE CONSULTORIA DE OBRA PARA LA ELABORACION DEL EXPEDIENTE TECNICO Y EJECUCION DE OBRA DEL PIP: "MEJORAMIENTO DE LOS SERVICIOS DE SALUD DEL CENTRO DE SALUD DE CHUQUIBAMBA DISTRITO DE CHUQUIBAMBA - PROVINCIA DE CONDESUYOS - REGIÓN AREQUIPA" - CUI N°2406296





GOBIERNO REGIONAL AREQUIPA



GERENCIA REGIONAL DE INFRAESTRUCTURA

68

Modernización del Ministerio de Salud y el fortalecimiento de su rol de conducción sectorial, se refiere que se proveerá de equipamiento, insumos básicos y medicamentos a todas las unidades operativas para que estén en condiciones de brindar los servicios de salud que la población necesite, asimismo, considera que se promoverá la inversión en infraestructura y equipamiento de establecimientos, en particular de primer nivel y en los hospitales.

#### Ubicación del proyecto

El proyecto será ejecutado en el distrito de Chuquibamba, Provincia de Condesuyos, Departamento de Arequipa, conforme al siguiente cuadro

UBICACIÓN POLITICA Y GEOGRAFICA	
Departamento/Región	Arequipa
Provincia	Condesuyos
Distrito	Chuquibamba
Localidad	Centro Poblado Chuquibamba
Región Geográfica	Sierra
Región Natural	Quechua
Altitud	2935 m.s.n.m

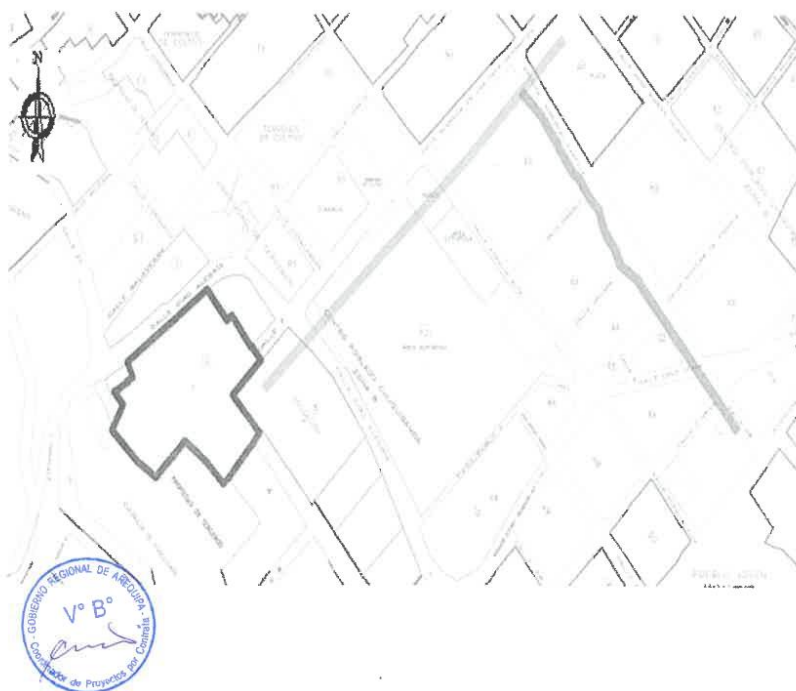

**TÉRMINOS DE REFERENCIA:** PARA LA CONTRATACION DEL SERVICIO DE CONSULTORIA DE OBRA PARA LA ELABORACION DEL EXPEDIENTE TECNICO Y EJECUCION DE OBRA DEL PIP: : "MEJORAMIENTO DE LOS SERVICIOS DE SALUD DEL CENTRO DE SALUD DE CHUQUIBAMBA DISTRITO DE CHUQUIBAMBA - PROVINCIA DE CONDESUYOS - REGION AREQUIPA" - CUI N°2406296

PÁGINA 3 | 70

7



GOBIERNO REGIONAL AREQUIPA



GERENCIA REGIONAL DE INFRAESTRUCTURA

67

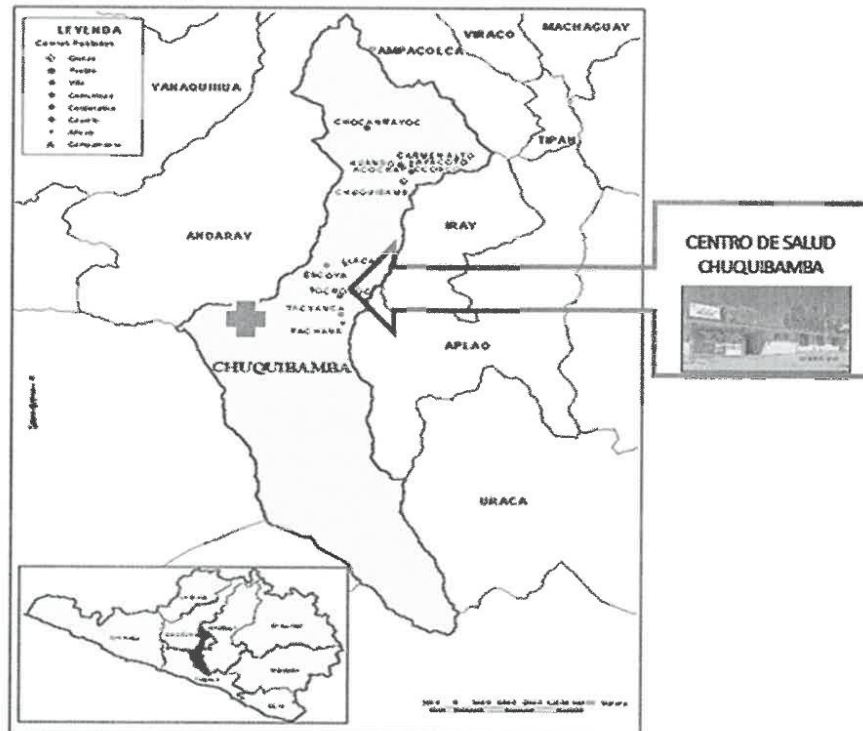

#### CARACTERISTICAS GENERALES

Departamento	Arequipa
Provincia	Condesuyos
Distrito	Chuquibamba
Coordenadas UTM	Este: 751497 Norte: 8247699
Dirección	SECTOR C MANZANA 2, LOTE3, ZONA B-CENTRO POBLADO Chuquibamba
Red	Red de Salud Castilla Condesuyos, La Unión
Microred	Microred Chuquibamba
Ubigeo	040601
Código Renae	1388
Partida Registral	P06165436
Área	6029.72
Perímetro	356.84
Linderos	<p>Por el frente Calle 7, Lotes 2,1</p> <p>Por la Derecha Calle Ciro Alegría, Lotes 4,5</p> <p>Por la Izquierda Manzana 3, Calle 22, Manzana 4, Propiedad de Terceros</p> <p>Por el Fondo Propiedad de Terceros, Terrenos eriazos del estado</p>
	Fuente: MINEDU-Escale



**TÉRMINOS DE REFERENCIA:** PARA LA CONTRATACION DEL SERVICIO DE CONSULTORIA DE OBRA PARA LA ELABORACION DEL EXPEDIENTE TECNICO Y EJECUCION DE OBRA DEL PIP: : "MEJORAMIENTO DE LOS SERVICIOS DE SALUD DEL CENTRO DE SALUD DE CHUQUIBAMBA DISTRITO DE CHUQUIBAMBA - PROVINCIA DE CONDESUYOS - REGIÓN AREQUIPA" - CUI N°2406296

PÁGINA 4 | 70

74



GOBIERNO REGIONAL AREQUIPA



GERENCIA REGIONAL DE INFRAESTRUCTURA

66

3. DENOMINACION DE LA CONTRATACION

Elaboración del Expediente Técnico a detalle y ejecución de LA OBRA:

**"MEJORAMIENTO DE LOS SERVICIOS DE SALUD DEL CENTRO DE SALUD DE CHUQUIBAMBA  
DISTRITO DE CHUQUIBAMBA - PROVINCIA DE CONDESUYOS - REGIÓN AREQUIPA" - CUI  
N°2406296**

4. FINALIDAD PUBLICA

La finalidad del presente documento es contar con el EXPEDIENTE TÉCNICO y la EJECUCIÓN DE LA OBRA del proyecto denominado: **"MEJORAMIENTO DE LOS SERVICIOS DE SALUD DEL CENTRO DE SALUD DE CHUQUIBAMBA DISTRITO DE CHUQUIBAMBA - PROVINCIA DE CONDESUYOS - REGIÓN AREQUIPA" - CUI 2406296.**

5. OBJETO DE LA CONVOCATORIA

Seleccionar a un contratista que se encargue de la elaboración del Expediente Técnico detallado y la ejecución de la Obra incluido el mobiliario y el equipamiento, según lo dispuesto en el artículo 22 del Reglamento. Por lo tanto, la contratación comprende las siguientes prestaciones contractuales:

- Elaboración de un (1) Expediente Técnico Detallado.
- Ejecución de la obra.
- Mobiliario y Equipamiento.

6. ÁREA USUARIA

El área usuaria es la GERENCIA REGIONAL DE INFRAESTRUCTURA.

7. SISTEMA DE CONTRATACION,

TIPO DE PRESTACION	SISTEMA DE CONTRATACION
ELABORACION DE EXPEDIENTE TECNICO DETALLADO	SUMA ALZADA
EJECUCION DE OBRA	SUMA ALZADA



8. MODALIDAD DE EJECUCION

Modalidad de ejecución La modalidad de ejecución prevista para esta contratación es el **LLAVE EN MANO**, el mismo que incluye el equipamiento y mobiliario.

9. REQUISITOS DEL POSTOR

- Persona natural o jurídica, con experiencia en consultoría de obras y ejecución de obras, según lo indicado en los requisitos para cada prestación.
- El postor no deberá mantener sanción vigente aplicada por el OSCE, ni estar impedido, temporal o permanentemente, para contratar con el Estado.
- El postor no deberá encontrarse incluido en el registro de inhabilitados para contratar con el Estado.
- El postor no debe estar incurso en ninguna causal de impedimento señalado en el artículo 11 de la Ley de Contrataciones del Estado.

**TÉRMINOS DE REFERENCIA:** PARA LA CONTRATACION DEL SERVICIO DE CONSULTORIA DE OBRA PARA LA ELABORACION DEL EXPEDIENTE TECNICO Y EJECUCION DE OBRA DEL PIP: : "MEJORAMIENTO DE LOS SERVICIOS DE SALUD DEL CENTRO DE SALUD DE CHUQUIBAMBA DISTRITO DE CHUQUIBAMBA - PROVINCIA DE CONDESUYOS - REGIÓN AREQUIPA" - CUI N°2406296

PÁGINA 5 | 70

73





GOBIERNO REGIONAL AREQUIPA



GERENCIA REGIONAL DE INFRAESTRUCTURA

65

- El postor, podrá participar en forma individual o en consorcio, en concordancia a lo establecido por la Ley de Contrataciones del Estado y su Reglamento. Condición de los consorciados: El número máximo de consorciados será de dos (2) participantes.

**10. CONDICION DE LOS CONSORCIADOS**

El número máximo de consorciados será de dos (02) participantes

**11. VALOR REFERENCIAL**

El Valor referencial es de **S/ 35'413,768.38** (Treinta y cinco millones cuatrocientos trece mil setecientos sesenta y ocho con 38/100 soles).

	UNIDAD	DESCRIPCION	MONTO	PARCIAL
1	ELABORACION	Servicio de Consultoria en la Elaboración de Expediente Técnico del proyecto denominado: "MEJORAMIENTO DE LOS SERVICIOS DE SALUD DEL CENTRO DE SALUD DE CHUQUIBAMBA DISTRITO DE CHUQUIBAMBA - PROVINCIA DE CONDESUYOS - REGIÓN AREQUIPA" - CUI N°2406296	S/ 620,855.17	S/ 620,855.17
2	EJECUCION	Ejecución de infraestructura del proyecto denominado: "MEJORAMIENTO DE LOS SERVICIOS DE SALUD DEL CENTRO DE SALUD DE CHUQUIBAMBA DISTRITO DE CHUQUIBAMBA - PROVINCIA DE CONDESUYOS - REGIÓN AREQUIPA" - CUI N°2406296	S/ 27'405,666.57	S/ 34'792,913.21
		Equipamiento e Implementación del proyecto denominado: "MEJORAMIENTO DE LOS SERVICIOS DE SALUD DEL CENTRO DE SALUD DE CHUQUIBAMBA DISTRITO DE CHUQUIBAMBA - PROVINCIA DE CONDESUYOS - REGIÓN AREQUIPA" - CUI N°2406296	Si. 7'387,246.64	
			TOTAL	S/ 35'413,768.38

**12. PLAZO DE LA EJECUCION DE LA CONTRATACION**

PLAZO DE EJECUCIÓN TOTAL DE LA CONTRATACIÓN: 583 DÍAS CALENDARIO

**A.- PLAZO PARA ELABORACIÓN DEL EXPEDIENTE TÉCNICO DETALLADO:**

**90 DIAS CALENDARIO**

El plazo de la elaboración del Expediente Técnico se computa a partir del día siguiente que se cumplan las siguientes condiciones:

- Que la Entidad haya hecho entrega total o parcial del terreno, a través de una Acta de Entrega suscrito por un representante de la Entidad, y del contratista;
- Que la Entidad haya hecho entrega del documento "Otros Estudios" para la ejecución efectiva de las prestaciones contractuales;
- Que la Entidad haya otorgado al contratista el adelanto directo, de ser el caso.

En caso no se haya solicitado la entrega del adelanto directo, el plazo se inicia con el cumplimiento de las demás condiciones.

**B.-PLAZO PARA EJECUCIÓN DE LA OBRA:**

**493 DIAS CALENDARIO**

El plazo de ejecución de la obra comienza a regir desde el día siguiente a la notificación de aprobación del Expediente Técnico por parte de la Entidad, según el artículo 176 del reglamento.

**TÉRMINOS DE REFERENCIA:** PARA LA CONTRATACION DEL SERVICIO DE CONSULTORIA DE OBRA PARA LA ELABORACION DEL EXPEDIENTE TECNICO Y EJECUCION DE OBRA DEL PIP: : "MEJORAMIENTO DE LOS SERVICIOS DE SALUD DEL CENTRO DE SALUD DE CHUQUIBAMBA DISTRITO DE CHUQUIBAMBA - PROVINCIA DE CONDESUYOS - REGIÓN AREQUIPA" - CUI N°2406296

PÁGINA 6 | 70

72



GOBIERNO REGIONAL AREQUIPA



GERENCIA REGIONAL DE INFRAESTRUCTURA

64

**C.- PLAZO PARA LA ENTREGA DE MOBILIARIO Y EQUIPAMIENTO:**

SE ENCUENTRA DENTRO DEL PLAZO DE EJECUCION DE OBRA SEGÚN CRONOGRAMA APROBADO EN EL EXPEDIENTE TECNICO.

**13. GARANTIAS**

Las garantías que acepten las Entidades deben ser incondicionales, solidarias, irrevocables y de realización automática en el país, al solo requerimiento de la respectiva Entidad, bajo responsabilidad de las empresas que las emiten. Dichas empresas deben encontrarse bajo la supervisión directa de la Superintendencia de Banca y Seguros y Administradoras Privadas de Fondos de Pensiones y deben estar autorizadas para emitir garantías; o estar consideradas en la última lista de bancos extranjeros de primera categoría que periódicamente publica el Banco Central de Reserva del Perú. Las garantías de fiel cumplimiento y adelantos se registrarán de acuerdo al Reglamento

**14. ADELANTOS**

**ADELANTO - Para elaboración del expediente técnico a detalle**

La Entidad, NO otorgara adelanto correspondiente a la elaboración del Expediente Técnico detallado.

**ADELANTO DIRECTO - para ejecución de obra**

La Entidad podrá otorgar Adelanto Directo para la ejecución de Obra hasta el diez por ciento (10%) correspondiente al presupuesto de obra aprobado del expediente técnico detallado. EL CONTRATISTA, debe solicitar dentro de los ocho (8) días calendario siguiente la notificación de aprobación del expediente técnico, adjuntando a su solicitud la garantía por adelantos y el comprobante de pago correspondiente. LA ENTIDAD debe entregar el monto solicitado dentro de los siete (7) días siguientes a la presentación de la solicitud de EL CONTRATISTA. Vencido el plazo para solicitar el adelanto no procederá la solicitud.

**ADELANTO POR MATERIALES O INSUMOS para la ejecución de la obra.**

La Entidad otorgará hasta el veinte por ciento (20%) del monto correspondiente a la ejecución de obra conforme al siguiente detalle: LA ENTIDAD, otorgará adelanto para materiales o insumos hasta el veinte por ciento (20%) del monto que corresponde a la ejecución de la obra, en concordancia con el calendario de adquisición de materiales o insumos presentado por el Contratista respecto al Expediente Técnico detallado de ejecución de obra aprobado por la Entidad. Para dicho efecto, el CONTRATISTA deberá entregar la Garantía por adelanto de Materiales o Insumos y el comprobante de pago correspondiente. La solicitud de otorgamiento de adelanto por materiales o insumos deberá ser realizada una vez iniciada la ejecución de la obra.

Para el otorgamiento de materiales o insumos se deberá tener en cuenta lo dispuesto en D.S. N° 011-79-VC, y sus modificatorias.

La entrega de los adelantos se realizará en un plazo de siete (7) días calendario, previo a la fecha prevista en el calendario de adquisición de materiales o insumos para cada adquisición, con la finalidad que EL CONTRATISTA, pueda disponer de los materiales o insumos en la oportunidad prevista en el calendario de Avance de Obra valorizado.

No procederá la entrega de los adelantos cuando las solicitudes sean realizadas con posterioridad a la fecha prevista para cada adquisición en el Calendario de Adquisición de Materiales o Insumos.

Cualquier diferencia que se produzca respecto de la amortización del adelanto se toma en cuenta al momento de efectuar el pago siguiente que le corresponda al contratista y/o en la liquidación del contrato

**TÉRMINOS DE REFERENCIA:** PARA LA CONTRATACION DEL SERVICIO DE CONSULTORIA DE OBRA PARA LA ELABORACION DEL EXPEDIENTE TECNICO Y EJECUCION DE OBRA DEL PIP: : "MEJORAMIENTO DE LOS SERVICIOS DE SALUD DEL CENTRO DE SALUD DE CHUQUIBAMBA DISTRITO DE CHUQUIBAMBA - PROVINCIA DE CONDESUYOS - REGION AREQUIPA" - CUI N°2406296

PÁGINA 7 | 70

71



GOBIERNO REGIONAL AREQUIPA



GERENCIA REGIONAL DE INFRAESTRUCTURA

63

**15. DISPONIBILIDAD DE TERRENO**

En el marco de lo dispuesto por el artículo 176°1,B del Reglamento, se cuenta con la disponibilidad física del terreno.

**16. RECEPCIÓN PARCIAL DE OBRA**

La presente contratación **no permite** la recepción parcial de obra.

**17. SUBCONTRATACIÓN**

La presente contratación admite la subcontratación sólo para la prestación "ejecución de obra", según lo previsto en el artículo 35 del Reglamento.

**18. PRESTACIONES ADICIONALES DE OBRA**

En cumplimiento del artículo 219.7 del Reglamento, aprobado el expediente técnico de obra, se encuentra prohibida la autorización de prestaciones adicionales por errores o deficiencias de dicho expediente; asimismo, no procede el reconocimiento de mayores metrados. En ambos supuestos, el contratista asume la responsabilidad y costo por la ejecución de las referidas prestaciones adicionales y los mayores metrados.

**19. APROBACIÓN DEL EXPEDIENTE TÉCNICO A DETALLE**

El expediente técnico aprobado por la Entidad podrá contener partidas con mayores metrados que las contempladas en el presupuesto detallado de la oferta, siendo el precio unitario el contenido en el presupuesto detallado de la oferta. En caso se necesiten partidas nuevas no consideradas en el presupuesto detallado de la oferta propuesta y siempre que sean indispensables para conseguir la finalidad del contrato, éstas serán autorizadas por la Entidad, previa conformidad del supervisor y el área usuaria; en el mismo sentido, cuando se requiera prescindir de partidas que no resulten necesarias para cumplir con la finalidad del contrato, éstas serán autorizadas por la Entidad, previa conformidad del supervisor y del área usuaria. Lo señalado precedentemente no constituye prestaciones adicionales de obra. Cuando el presupuesto del expediente técnico se incrementa en más del quince por ciento (15%) respecto del presupuesto detallado de la oferta, la Entidad comunica ese hecho a la Contraloría General de la República, en un plazo no mayor a cinco (5) días hábiles contados desde el día siguiente a la aprobación del referido expediente técnico conformidad del supervisor y del área usuaria. Lo señalado precedentemente no constituye prestaciones adicionales de obra.

**20. PENALIDADES**

Las penalidades por mora y otras penalidades, según la naturaleza de las prestaciones, serán establecidas en los apartados específicos siguientes que corresponde a cada uno de ellas. (Aparado I y II respectivamente).

**21. NOTIFICACIÓN POR MEDIOS ELECTRÓNICOS**

En caso sea necesario, la Entidad podrá notificar alguna actuación a través de correo electrónico, siempre que dichas notificaciones no reviertan formalidad alguna prevista en la LCE y su Reglamento, siendo necesario acuse de recibo.

El postor ganador de la buena pro, para la suscripción del contrato, deberá presentar su dirección del correo electrónico, siendo su responsabilidad mantenerlo activo durante la vigencia del contrato.

De producirse la notificación de la decisión administrativa en el domicilio fiscal, no invalidará la notificación efectuada con anticipación por los medios indicados, computándose los plazos a partir de la primera de las notificaciones efectuadas, sea bajo cualquier modalidad.

TÉRMINOS DE REFERENCIA: PARA LA CONTRATACION DEL SERVICIO DE CONSULTORIA DE OBRA PARA LA ELABORACION DEL EXPEDIENTE TECNICO Y EJECUCION DE OBRA DEL PIP: : "MEJORAMIENTO DE LOS SERVICIOS DE SALUD DEL CENTRO DE SALUD DE CHUQUIBAMBA DISTRITO DE CHUQUIBAMBA - PROVINCIA DE CONDESUYOS - REGION AREQUIPA" - CUI N°2406296

PÁGINA 8 | 70

70





GOBIERNO REGIONAL AREQUIPA



GERENCIA REGIONAL DE INFRAESTRUCTURA

62

## **22. TRIBUTOS, LICENCIAS Y OTRAS OBLIGACIONES**

Serán de cargo del contratista todos los tributos, contribuciones, gravámenes que le corresponden de acuerdo a Ley. Toda responsabilidad de carácter laboral y por el pago de aportaciones sociales es exclusivamente del contratista.

## **23. COORDINACIÓN CON ENTIDADES PÚBLICAS Y EMPRESAS DE SERVICIOS**

El contratista a la firma del contrato, está obligado a efectuar las respectivas coordinaciones con las Entidades Públicas, empresas de servicios, mediante cartas y/o gestiones a fin de asegurar la correcta y oportuna ejecución de los trabajos contratados, siempre que éstos se encuentren supeditados a autorizaciones y aceptación de dichas empresas para su realización.

## **24. DAÑOS A TERCEROS**

Constituye obligación del contratista asumir los costos de reparación de los daños que ocasionen a las redes de agua, alcantarillado, teléfonos, electricidad, gas natural, canales de riego y demás daños a propiedad de terceros. La negativa del contratista en reparar el daño causado será causal de resolución del contrato, sin perjuicio que la municipalidad local o las empresas de servicio ejecuten los trabajos con cargo a las valorizaciones del contratista y/o garantías de fiel cumplimiento.

## **25. INDEMNIZACIONES**

Es obligación y responsabilidad del contratista, atender los juicios, reclamos, demandas o acciones imputables a él o a su personal directa e indirectamente por actividades ilícitas, daños, pérdidas, accidentes, lesiones o muertes, producidos dentro de la obra y/o áreas aledañas de su influencia, como consecuencia de la ejecución de trabajos o negligencia.

## **26. DIRECCIÓN PARA EFECTOS DE NOTIFICACIONES**

El postor ganador de la buena pro para la suscripción del contrato deberá consignar un domicilio en la ciudad de Arequipa para efectos de la notificación durante la ejecución del contrato.

## **27. RESPONSABILIDAD DEL CONTRATISTA**

El contratista es responsable por la calidad ofrecida y por los vicios ocultos del expediente técnico detallado y de la obra ejecutada. El plazo de responsabilidad del contratista por la obra ejecutada se fija en siete (7) años, contados a partir del día siguiente a la Recepción de Obra.

## **28. LEVANTAMIENTO DIGITAL**

Las obligaciones de levantamiento digital de información y tecnologías de posicionamiento espacial, tales como la georreferenciación, serán determinados en el Expediente Técnico detallado.

## **29. GESTIÓN DE RIESGOS EN LA PLANIFICACIÓN DE LA EJECUCIÓN DE OBRAS**

En el expediente técnico detallado, el contratista deberá identificar y asignar los riesgos previsibles de ocurrir durante la ejecución de obra, incluyéndolos dentro del análisis realizado en la planificación que forma parte de cada expediente técnico detallado, en cumplimiento de lo establecido en la Directiva N°012- 2017-OSCE/CD y Decreto Supremo N° 017-2018-MINAM y Anexos, y sus respectivas modificatorias, de ser el caso.

## **30. CONFIDENCIALIDAD**

El contratista deberá guardar confidencialidad respecto de toda la información a que tenga acceso con ocasión a la prestación y respecto de toda la información que proyecte.

**TÉRMINOS DE REFERENCIA:** PARA LA CONTRATACION DEL SERVICIO DE CONSULTORIA DE OBRA PARA LA ELABORACION DEL EXPEDIENTE TECNICO Y EJECUCION DE OBRA DEL PIP: : "MEJORAMIENTO DE LOS SERVICIOS DE SALUD DEL CENTRO DE SALUD DE CHUQUIBAMBA DISTRITO DE CHUQUIBAMBA - PROVINCIA DE CONDESUYOS - REGIÓN AREQUIPA" - CUI N°2406296

PÁGINA 9 | 70

69



GOBIERNO REGIONAL AREQUIPA



GERENCIA REGIONAL DE INFRAESTRUCTURA

61

### 31. PROPIEDAD INTELECTUAL

Todos los productos presentados por el contratista serán de propiedad de la Entidad, por tal motivo no podrá difundirlos sin su autorización.

### 32. PÓLIZA DE SEGUROS

Póliza de seguros todo riesgo de construcción (CAR) El contratista deberá contar con Póliza de Seguros todo Riesgo de Construcción (CAR - Construcción All Risk) con vigencia desde el día de inicio de ejecución de la obra hasta que la liquidación de obra quede debidamente consentida. Tomando en cuenta que la Entidad tiene el interés asegurado de la obra, el contratista deberá coordinar con el área usuaria los detalles de la emisión de la póliza CAR previo a la firma del contrato, a efectos de que la misma se ajuste a las reales necesidades de aseguramiento de la Entidad. Las condiciones mínimas de cobertura se detallan a continuación: POLIZA CAR: (la misma que será obligatoria una vez que se haya aprobado el Expediente Técnico detallado) Básica; por el monto del valor de obra determinado en el expediente técnico detallado aprobado. Terremoto; por el monto del valor de obra determinado en el expediente técnico detallado aprobado. Avenida, lluvia e inundación, por el monto valor de obra determinado en el expediente técnico detallado aprobado. Responsabilidad Civil, por el 20% del monto del valor de obra determinado en el expediente técnico detallado aprobado. Daños materiales, daños personales, remoción de escombros, por el 5% del monto del valor de obra determinado en el expediente técnico detallado aprobado. Huelga, motín, conmoción civil, daño malicioso, terrorismo, por el 20% del monto del valor de obra determinado en el expediente técnico detallado aprobado

### 33. BASE LEGAL

El Expediente Técnico y la ejecución de la obra ha de realizarse de acuerdo con las disposiciones legales y normas técnicas vigentes. La elaboración del expediente técnico y la ejecución de la obra deberá realizarse de acuerdo con los dispositivos legales y normas técnicas vigentes, que se indican a continuación:

- NTS N° 113-MINSA/DGIEM-V01
- Reglamento Nacional de Edificaciones, aprobado mediante Decreto Supremo N° 011-2006-VIVIENDA aprobado al 08. Mayo.2009
- Reglamento Nacional de Edificaciones, aprobado mediante Decreto Supremo N° 011-2006-VIVIENDA del 08 de mayo del 2006 y publicada el 08 de junio del 2006
- Normas Técnicas para Proyectos de Arquitectura y Equipamiento de las Unidades de Emergencia en Establecimientos de Salud MINSA Julio 2000
- Normas Técnica para Proyectos de Arquitectura Hospitalaria. RM N° 482-96-AS/I
- Norma técnica N° 0021-MINSA/DGSP V.01 "Categorías de Establecimientos de Sector Salud".
- R.M. N° 1142-2004. Guía para la Categorización de Establecimientos de Salud
- Ley 27050 ley general de las personas con discapacidad y normas para el diseño de elementos de apoyo para personas con discapacidad – MINSA.
- Normas sobre construcción de mitigación de riesgos ante cualquier desastre en términos de organización, función estructura (Organización Panamericana de la Salud, Defensa Civil y otros)
- Reglamento de Inspecciones Técnicas de Seguridad en Defensa Civil, vigente.
- Resolución de Contraloría N.º 072-98-CG, Normas de Control Interno para el Sector Público.
- Ley N° 27293 Ley de Sistema Nacional de Inversión Pública de junio 2000.

TÉRMINOS DE REFERENCIA: PARA LA CONTRATACION DEL SERVICIO DE CONSULTORIA DE OBRA PARA LA ELABORACION DEL EXPEDIENTE TECNICO Y EJECUCION DE OBRA DEL PIP: : "MEJORAMIENTO DE LOS SERVICIOS DE SALUD DEL CENTRO DE SALUD DE CHUQUIBAMBA DISTRITO DE CHUQUIBAMBA - PROVINCIA DE CONDESUYOS - REGIÓN AREQUIPA" - CUI N°2406296



ra



GOBIERNO REGIONAL AREQUIPA



GERENCIA REGIONAL DE INFRAESTRUCTURA

60

- Decreto Supremo N° 086-2000-EF Reglamento de la Ley del Sistema Nacional de Inversión Pública.
- D.S. N° 157-2002-EF, Reglamento de la Ley del Sistema Nacional de Inversión Pública Octubre 2002.
- Código Nacional de Electricidad, año 2006
- Norma de procedimientos R.D. N°018-2002-EM/DGE del ministerio de energía y minas, para la elaboración de proyectos y ejecución de obras en sistemas de distribución y sistema de utilización en Media Tensión en Zona de Concesión de Distribución.
- Normas de Seguridad Integrales NFPA.
- Tener como referencia el documento de la OPS/OMS: "Guía para la Reducción de la vulnerabilidad en el diseño de nuevos Establecimientos de Salud", 2004
- Estándares mínimos de seguridad para construcción, ampliación, rehabilitación, remodelación y mitigación de riesgo en establecimientos de salud – MINSA
- Ley General de Ambiente N° 28611
- D.S. N° 057-04-PCM Ley General de Residuos Sólidos y Reglamento.
- Norma ANSI/TIA/EIA-568-B.2-1 (Especificaciones de Desempeño de Transmisión para Cableado UTP categoría 6).
- Norma ANSI/TIA/EIA-569-B (Espacios y Canalizaciones de Telecomunicaciones)
- Norma ANSI/TIA/EIA-606-A (Norma de administración para Telecomunicaciones / Infraestructuras).
- Normas ANSI-J-STD-607-A (Requisitos para telecomunicaciones de puestas en tierra).
- Ley N° 27157 de regularización de edificaciones del procedimiento para la declaratoria de fábrica y del régimen de unidades inmobiliarias de propiedad exclusiva y de propiedad común, publicada el 20 de julio de 1999 y su Reglamento.
- Decreto Supremo N° 011-2005-VIVIENDA Modificatoria del Reglamento de la Ley N° 27157 publicado el 12 de Mayo del 2005.
- Resolución Ministerial N° 084-2020-VIVIENDA, Disponen la publicación, del proyecto de Resolución Ministerial que aprueba la modificación de la Norma Técnica EM.030 Instalaciones de Ventilación del Reglamento Nacional de Edificaciones aprobada por el D.S. N° 011-2006-VIVIENDA.
- Resolución Ministerial N° 263-2020-MINSA. (Modifican la Directiva Administrativa N°
- Resolución Ministerial N° 088-2020-VIVIENDA. Aprueban los criterios de focalización territorial y la obligatoriedad de informar incidencias y el listado de los proyectos de saneamiento priorizados del Sector Construcción
- Resolución Ministerial N° 089-2020-VIVIENDA, aprueban los criterios de focalización territorial y la obligatoriedad de informar incidencias.
- Resolución Ministerial N° 087-2020-VIVIENDA, Aprueban el protocolo sanitario del sector vivienda construcción y saneamiento para el inicio gradual e incremental de las actividades en la reanudación de actividades.
- Decreto Legislativo N° 1501, Decreto Legislativo que modifica el decreto legislativo N° 1278 que aprueba la ley de gestión integral de residuos sólidos.
- Decreto supremo N°008-2020-IN
- Resolución N° 061-2020-OSCE/PRE, formalizan aprobación de la directiva N° 005-2020-OSCE/AD alcances y disposiciones para la reactivación de obras públicas y contratos de supervisión en el marco de la segunda disposición complementaria transitoria del decreto legislativo N° 1486.



**TÉRMINOS DE REFERENCIA:** PARA LA CONTRATACION DEL SERVICIO DE CONSULTORIA DE OBRA PARA LA ELABORACION DEL EXPEDIENTE TECNICO Y EJECUCION DE OBRA DEL PIP: : "MEJORAMIENTO DE LOS SERVICIOS DE SALUD DEL CENTRO DE SALUD DE CHUQUIBAMBA DISTRITO DE CHUQUIBAMBA - PROVINCIA DE CONDESUYOS - REGIÓN AREQUIPA" - CUI N°2406296

PÁGINA 11 | 70





GOBIERNO REGIONAL AREQUIPA



GERENCIA REGIONAL DE INFRAESTRUCTURA

59

- Resolución Ministerial N° 104-2020-VIVIENDA, crean la plataforma digital cuaderno de obra digital CODI como una herramienta digital dirigida a optimizar la gestión de la ejecución de obras de saneamiento urbano y de infraestructura y de equipamiento urbano que ejecute el ministerio a través de sus programas.
- Resolución Ministerial N° 099-2020-TR, Aprueban el documento denominado declaración jurada a que se refiere el numeral 8.3 del artículo 8 del D.S. N° 083-2020-PCM
- Resolución Ministerial N° 571-2014/MINSA que modifica el Documento Técnico "Protocolos de exámenes medico ocupacionales y guías de diagnóstico de los exámenes médicos obligatorios por actividad", aprobado por resolución ministerial N° 312-2011/MINSA
- Resolución Ministerial N° 021-2016/MINSA que aprueba el perfil de competencias del medio ocupacional.
- Resolución Ministerial N° 255-2016/MINSA que aprueba el documento "Guía para la implementación del proceso de higiene de manos en los establecimientos de salud"
- Resolución Ministerial N° 1295-2018-MINSA, que aprueba la norma técnica de salud denominada "Gestión integral y manejo de residuos sólidos en el establecimiento de salud, servicios médicos de apoyo y centros de investigación".
- Resolución Ministerial N° 145-2020-MINSA que aprueba la directiva sanitaria N° 089-MINSA/2020/CDC para la vigilancia epidemiológica de la enfermedad por el coronavirus COVID-19 en el Perú.
- Resolución Ministerial N° 183-2020/MINSA que aprueba la directiva sanitaria N° 287-MINSA/2020/DGIESP.

Así como las normas conexas ampliatorias y modificatorias de estas, vigentes a la fecha, durante la ejecución

#### 34. OBJETIVOS DEL SERVICIO

##### OBJETIVO GENERAL:

El Objetivo Principal corresponde a la Contratación para la Elaboración del Expediente Técnico detallado y ejecución de la OBRA.

##### OBJETIVO ESPECIFICO:

- Elaboración del expediente técnico a detalle.
- Construcción de la ampliación de una Nueva Infraestructura.
- Instalación de Equipamiento y mobiliario.



#### REQUISITOS TÉCNICOS MÍNIMOS DE LA ELABORACIÓN DEL EXPEDIENTE TÉCNICO A DETALLE

##### 1. ACTIVIDADES PREVIAS A LA ELABORACION DEL EXPEDIENTE TECNICO A DETALLE

El consultor deberá de realizar un trabajo de acopio de información documentaria, trabajo de campo y gabinete juntamente con todo su equipo técnico previo a la elaboración del Expediente técnico a detalle, esto le permitirá reconocer e identificar la realidad y problemática del proyecto y la solución propuesta, debiendo realizar las siguientes actividades.

##### ACTIVIDADES GENERALES

- Es importante realizar el reconocimiento de campo/sitio para todo el estudio (servicio de consultoría para elaboración de expediente técnico a detalle), con el informe respectivo de la visita realizada (la

**TÉRMINOS DE REFERENCIA:** PARA LA CONTRATACION DEL SERVICIO DE CONSULTORIA DE OBRA PARA LA ELABORACION DEL EXPEDIENTE TECNICO Y EJECUCION DE OBRA DEL PIP: : "MEJORAMIENTO DE LOS SERVICIOS DE SALUD DEL CENTRO DE SALUD DE CHUQUIBAMBA DISTRITO DE CHUQUIBAMBA - PROVINCIA DE CONDESUYOS - REGIÓN AREQUIPA" - CUI N°2406296

PÁGINA 12 | 70

LA



GOBIERNO REGIONAL AREQUIPA



GERENCIA REGIONAL DE INFRAESTRUCTURA

58

empresa consultora y/o especialistas tendrán que visitar el Centro de Salud y la ubicación del sitio donde se realizará el proyecto, las veces que sean necesarias y asumir los gastos que conlleve para realizar el servicio).

- La empresa consultora asumirá el suministro, traslado movilización y desmovilización de todos los equipos y herramientas necesarias para llevar a cabo el servicio; así como el personal necesario para realizar todos los estudios de la elaboración del expediente técnico a detalle.
- Elaborar los estudios a detalle (Inspección de Campo y Recopilación de Información, Estudios topográficos con equipos de GPS diferencial y otros, con monumentación, Estudio de Mecánica de Suelos y Geotecnia, Estudios de Evaluación de Vulnerabilidad y Riesgos), estudios complementarios (Plan de Monitoreo Arqueológico e Informe Arqueológico; Plan de Manejo Ambiental; Plan de Seguridad y Salud en el Trabajo, Plan de Seguridad para ITSE – Defensa Civil, Formatos de Gestión de Riesgos – OSCE), Plan de Contingencia; y todos los estudios necesarios que se necesiten para el expediente técnico a detalle; elaborar los informes, planos, memorias descriptivas, memorias de cálculo y otros que correspondan de los estudios a detalle y complementarios.
- Elaborar el desarrollo del anteproyecto arquitectónico del expediente técnico a detalle, considerando el plano de ubicación; planos arquitectónicos del anteproyecto y equipamiento; memoria descriptiva; programación arquitectónica resultante y otros,
- Elaborar el desarrollo del expediente técnico a detalle del proyecto de inversión, para el Componente de Infraestructura, las especialidades de arquitectura, estructuras, instalaciones sanitarias, instalaciones eléctricas, instalaciones mecánicas, diseño de soluciones de tecnología de información y comunicación; y el Componente de Equipamiento, con sus respectivos planos, memorias descriptivas, memorias de cálculo y demás que correspondan.
- Elaborar el resumen ejecutivo, memoria descriptiva, planillas de metrados, análisis de precios unitarios, presupuesto, listado de insumos, fórmula polinómica, cronograma valorario de obra, programación de obra, diagrama Gantt, cotizaciones, especificaciones técnicas, presupuestos desagregados de gastos generales, gastos indirectos, entre otros que correspondan para el proyecto de inversión; asimismo todo estará compatibilizado con los estudios básicos, estudios complementarios y especialidades, de tal forma que no haya duplicidad de costos, partidas, actividades y/o similares.
- Todos los informes/documentos, memorias descriptivas, memorias de cálculo, planos, y otros estarán visados por el profesional que lo haya elaborado.



## **2. INFORMACION QUE SE LE ALCANZARA AL CONSULTOR**

De requerirse se hará entrega al consultor de la información necesaria del estudio de preinversión del proyecto: (podrá entregarse en formato digital CD de manera informativa, este no significa que el consultor efectúe una copia literal, de preferencia se entregará en formato no editable).

Sin embargo, se advierte que la información necesaria del Proyecto de Inversión en sus fases correspondientes a Formulación y Evaluación e Inversión, es de acceso público y se les puede ubicar en el aplicativo del Invierte Pe del MEF, accediendo según el Código CUI del proyecto.

Por lo que de ninguna manera se podrá considerar la falta de entrega del estudio de pre inversión como la vulneración de un requisito esencial, así mismo la entrega del estudio de pre inversión NO SE CONFIGURA como requisito para el inicio del plazo contractual

**TÉRMINOS DE REFERENCIA:** PARA LA CONTRATACION DEL SERVICIO DE CONSULTORIA DE OBRA PARA LA ELABORACION DEL EXPEDIENTE TECNICO Y EJECUCION DE OBRA DEL PIP: : "MEJORAMIENTO DE LOS SERVICIOS DE SALUD DEL CENTRO DE SALUD DE CHUQUIBAMBA DISTRITO DE CHUQUIBAMBA - PROVINCIA DE CONDESUYOS - REGION AREQUIPA" - CUI N°2406296

65





57

### 3. COORDINACION CON LA ENTIDAD CONTRATANTE

La subgerencia de estudios y proyectos y/o la Oficina Regional de Supervisión y Transferencias participará en la revisión de reuniones de trabajo que se convoquen para la presentación de avances que realice la consultoría con la finalidad de ir alcanzando algunas sugerencias y observaciones en el proceso de elaboración del estudio.

La empresa consultora contratada, coordinar la ejecución del proyecto directamente con la Subgerencia de estudios y proyectos, y la Oficina Regional de Supervisión y Transferencias a fin de aclarar cualquier duda respecto al desarrollo de la documentación técnica requerida.

Efectuada la entrega de los estudios Definitivos, la Oficina Regional de Supervisión y Transferencias, procederá a efectuar la revisión de cada una de las especialidades a fin de dar la conformidad respectiva. En el caso de existir observaciones, el consultor tendrá un plazo para el levantamiento de estas. Sobrepasado el plazo establecido, es causal de penalidad por mora.

Al presentar el informe Final de Estudios, el consultor devolverá a la entidad, toda la documentación recibida para el cumplimiento de sus obligaciones contractuales.

La documentación que se genere durante la ejecución del Estudio constituirá propiedad del Gobierno Regional de Arequipa y no podrá ser utilizada para fines distintas a los del Estudio, sin consentimiento escrito de la Entidad.

### 4. FORMA DE PAGO

Durante la prestación del servicio, se harán pagos de manera parcial, bajo el siguiente detalle:

PAGOS	PORCENTAJE DE PAGOS (%)	ENTREGABLE RELACIONADO	CONDICIÓN GENERAL PARA EL PAGO
PAGO 1	30%	1er ENTREGABLE a los 45 días	A la conformidad, que se dará a la OPINION FAVORABLE o APROBACIÓN del anteproyecto por parte de la Oficina Regional de Supervisión de Inversiones y transferencia y a la aprobación del anteproyecto arquitectónico por parte de la GERESA (PRIMER ENTREGABLE) La conformidad será otorgada por parte del área usuaria y/o Sectorista de Salud de la Subgerencia de Estudios y Proyectos del GRA.
PAGO 2	70%	2do ENTREGABLE A los 90 días	La conformidad, que se dará a la APROBACION del expediente técnico a detalle el Proyecto de Inversión por ACTO RESOLUTIVO de la ENTIDAD y entrega de los 03 ejemplares del Expediente Técnico a detalle en Físico y Digital. La conformidad será otorgada por parte del área usuaria y/o Sectorista de Salud de la Subgerencia de Estudios y Proyectos del GRA.

Siendo estas aprobadas por la entidad en función del avance y presentación de los entregables correspondientes. El área usuaria y responsable del control, verificará que todos los pagos sean previa conformidad de acuerdo al cumplimiento de los TDR y la normatividad aplicable.

**TÉRMINOS DE REFERENCIA:** PARA LA CONTRATACION DEL SERVICIO DE CONSULTORIA DE OBRA PARA LA ELABORACION DEL EXPEDIENTE TECNICO Y EJECUCION DE OBRA DEL PIP: : "MEJORAMIENTO DE LOS SERVICIOS DE SALUD DEL CENTRO DE SALUD DE CHUQUIBAMBA DISTRITO DE CHUQUIBAMBA - PROVINCIA DE CONDESUYOS - REGIÓN AREQUIPA" - CUI N°2406296

PÁGINA 14 | 70

64



GOBIERNO REGIONAL AREQUIPA



GERENCIA REGIONAL DE INFRAESTRUCTURA

56

#### 5. SANCIONES Y PENALIDADES

Se aplicara penalidad al incurrir en retraso injustificado en la ejecución de las prestaciones del objeto del contrato, La Entidad aplicara una penalidad por cada día de retraso, hasta por un monto máximo equivalente al Diez por ciento (10%) del monto del contrato vigente o, de ser el caso, del ítem que debió ejecutarse en concordancia con el artículo 162° del Reglamento de la Ley de Contrataciones del Estado, en todos los casos la penalidad se aplicara automáticamente y se calculara de acuerdo a la siguiente formula:

$$\text{Penalidad Diaria} = \frac{0.10 \times \text{monto contratado}}{f \times \text{plazo en dias}}$$

Esta penalidad será deducida los pagos a cuenta (valorizaciones), en la Liquidación de Obra, o si fuese necesario, se cobrará del monto de la garantía de fiel cumplimiento.

#### 6. LABORES POST – ESTUDIO

El Consultor absolverá todas las observaciones y consultas que se puedan presentar durante la ejecución de la obra. Atenderá todas las consultas y aclaraciones que le sean solicitadas en lo que al expediente técnico a detalle se refiere, incluidas las etapas previas, durante y post Obra.

Las consultas de obra u observaciones a los expedientes para licencias de construcción y/o demolición, que se generen por deficiencias en el Expediente Técnico a detalle, deberán ser absueltas por el Consultor y su equipo en un plazo máximo de 3 días, bajo responsabilidad. En caso de generen variaciones en el proyecto producto de estas observaciones, será obligación del Consultor efectuar los cambios que sean necesarios.

Las variaciones serán documentadas según Informe Técnico, de manera que sea información básica para la Consistencia del Proyecto según normativa del Invierte.pe

#### 7. RESPONSABILIDAD POR VICIOS OCULTOS

La empresa asumirá la total responsabilidad técnica por los servicios prestados para la elaboración del estudio de inversión a nivel del Expediente Técnico a detalle.

La revisión de los documentos por parte de la Entidad, durante la elaboración del Estudio, no exime al Consultor de la responsabilidad absoluta y total del mismo. En concordancia con el Artículo 40° de la Ley de Contrataciones del Estado, el Consultor es el responsable por la calidad ofrecida y por los vicios ocultos de los servicios ofertados por un plazo de tres (3) años contados a partir de la conformidad otorgada por la Entidad. En razón a esta responsabilidad se podrá citar al Contratista.

La conformidad de la ejecución del servicio por parte de LA ENTIDAD no enerva su derecho a reclamar posteriormente por defectos o vicios ocultos, conforme a lo dispuesto por el artículo 40° de la Ley de Contrataciones del Estado.

#### 8. NOTIFICACION POR MEDIOS ELECTRONICOS

El consultor está obligado a proporcionar a la ENTIDAD, su e-mail, para que se le notifique por su correo electrónico como medio de comunicación válido para el cómputo de plazo.

TÉRMINOS DE REFERENCIA: PARA LA CONTRATACION DEL SERVICIO DE CONSULTORIA DE OBRA PARA LA ELABORACION DEL EXPEDIENTE TECNICO Y EJECUCION DE OBRA DEL PIP: : "MEJORAMIENTO DE LOS SERVICIOS DE SALUD DEL CENTRO DE SALUD DE CHUQUIBAMBA DISTRITO DE CHUQUIBAMBA - PROVINCIA DE CONDESUYOS - REGIÓN AREQUIPA" - CUI N°2406296

PÁGINA 15 | 70

62



GOBIERNO REGIONAL AREQUIPA



GERENCIA REGIONAL DE INFRAESTRUCTURA

La Entidad podrá notificar algún acto técnico - administrativo, consultas y otros por intermedio del correo electrónico institucional de la Entidad, siendo que el consultor, a partir de su contratación empleará de manera obligatoria el Sistema de Notificación Electrónica registrándose en el sistema de casillas electrónicas, de conformidad con la Ley 31736, debiendo de cumplir lo dispuesto en la mencionada normativa.

De producirse la notificación de la decisión administrativa en el domicilio fiscal no invalida la notificación efectuada con anticipación por los medios indicados computando los plazos a partir de la primera de las notificaciones efectuadas, sea bajo cualquier modalidad. Para ello, el postor ganador de la buena pro deberá presentar como parte de los documentos para el perfeccionamiento del contrato, su domicilio electrónico, para las notificaciones de la Entidad.

#### 9. PLAZO DE EJECUCION:

El plazo de ejecución para el desarrollo de las actividades especificadas en los presente Términos de Referencia es de **Noventa (90) días calendario**, contados a partir del día siguiente de la suscripción del contrato.

El plazo total de ejecución comprende el total de 2 entregables para la elaboración del expediente técnico a detalle:

PRIMER ENTREGABLE	
Contenido:	<ul style="list-style-type: none"><li>- Anteproyecto Integral del Plan de Contingencia</li><li>- Anteproyecto Arquitectónico (aprobado por la GERESA Arequipa)</li><li>- Programa de equipamiento (para lo cual se realizarán previamente las reuniones necesarias con el equipo técnico del GRA, coordinador de proyecto y equipo de evaluadores para que puedan emitir opiniones que mejoren al proceso de elaboración del proyecto)</li><li>- Estudios Básicos</li><li>- Factibilidad de servicios (Media tensión y Agua)</li><li>* El presente contenido se detalla en el ítem 1 de los presentes TDR (Apartado I)</li></ul>
Plazo:	A los cuarenta y cinco (45) días calendario, contados desde el día siguiente de la firma del contrato
SEGUNDO ENTREGABLE	
Contenido:	<ul style="list-style-type: none"><li>- Proyecto definitivo (el cual debe anexar un 3D del proyecto, para lo cual se hará una exposición previa a la entrega final por parte del equipo técnico del consultor ante la Sub Gerencia de Estudios y proyectos y el equipo de evaluadores con la finalidad de verificar las subsanaciones y recoger opiniones)</li><li>- Especialidad de Costos, Presupuesto y Cronogramas</li><li>- Estudios Complementarios</li><li>* El presente contenido se detalla en el ítem 1 de los presentes TDR (Apartado I)</li></ul>
Plazo:	A los Noventa (90) días calendario, contados desde el día siguiente de la firma del contrato

**TÉRMINOS DE REFERENCIA:** PARA LA CONTRATACION DEL SERVICIO DE CONSULTORIA DE OBRA PARA LA ELABORACION DEL EXPEDIENTE TECNICO Y EJECUCION DE OBRA DEL PIP: : "MEJORAMIENTO DE LOS SERVICIOS DE SALUD DEL CENTRO DE SALUD DE CHUQUIBAMBA DISTRITO DE CHUQUIBAMBA - PROVINCIA DE CONDESUYOS - REGION AREQUIPA" - CUI N°2406296





GOBIERNO REGIONAL AREQUIPA



GERENCIA REGIONAL DE INFRAESTRUCTURA

54

EL CONSULTOR podrá realizar la presentación del servicio en un plazo no menor al pactado para el desarrollo de cada entregable.

EL CONSULTOR deberá presentar los entregables a la ENTIDAD de manera física por Mesa de Partes, incluyendo como mínimo la siguiente documentación:

- Carta dirigida a la máxima autoridad de la entidad, emitida por el representante legal del consultor.
- Entregable que corresponda en un (02) ejemplares físicos originales y un (01) CD o DVD por cada ejemplar con los archivos digitales (en formato nativo y PDF) para el primer entregable, y (03) ejemplares físicos originales y un (01) CD o DVD por cada ejemplar con los archivos digitales (en formato nativo y PDF) para el segundo entregable, según las características requeridas de presentación.
- Copia del documento de la entidad dando a conocer su opinión técnica respecto al entregable precedente.
- Informe que sustente el levantamiento de observaciones realizadas al entregable, de corresponder.

\* En caso de que la entrega del servicio sufra retrasos por razones que estén fuera de la esfera de responsabilidad del locador, este podrá presentar, con el debido sustento técnico, una solicitud de ampliación o suspensión de plazo, dentro del plazo de entrega del entregable en cuestión. Dicha ampliación o suspensión será aprobada por del área técnica de la Sub Gerencia de Estudios y Proyectos del GRA, previa opinión del área legal.

#### 10. VALOR REFERENCIAL:

El Valor referencial es de S/ 620,855.17 (Seiscientos veinte mil ochocientos cincuenta y cinco con 17/100 soles).

CANTIDAD	UNIDAD	DESCRIPCION	PARCIAL
01	SERVICIO	Servicio de Consultoría en la Elaboración de Expediente Técnico del proyecto denominado: "MEJORAMIENTO DE LOS SERVICIOS DE SALUD DEL CENTRO DE SALUD DE CHUQUIBAMBA DISTRITO DE CHUQUIBAMBA - PROVINCIA DE CONDESUYOS - REGIÓN AREQUIPA" - CUI N°2406296	S/ 620,855.17



\* Se adjunta referencia de Estructura de Costos según el Perfil del proyecto:

COSTO DE ELABORACION DE EXPEDIENTE TECNICO Este es conforme se detalla. Tabla 326 - Costo de Expediente Técnico Fuente: Equipo Formador

**TÉRMINOS DE REFERENCIA:** PARA LA CONTRATACION DEL SERVICIO DE CONSULTORIA DE OBRA PARA LA ELABORACION DEL EXPEDIENTE TECNICO Y EJECUCION DE OBRA DEL PIP: : "MEJORAMIENTO DE LOS SERVICIOS DE SALUD DEL CENTRO DE SALUD DE CHUQUIBAMBA DISTRITO DE CHUQUIBAMBA - PROVINCIA DE CONDESUYOS - REGIÓN AREQUIPA" - CUI N°2406296

PÁGINA 17 | 70

21



GOBIERNO REGIONAL AREQUIPA



GERENCIA REGIONAL DE INFRAESTRUCTURA

53

ítem	CODIGO	DESCRIPCION	UNID	CANT	meses	TARIFAs/	parcialS/	TOTAL s/.
A		SUELDOS Y SALARIOS						
	a.1.0	Personal Profesional						364,005.00
	a.1.1	JEFE DE PROYECTO	mes	1	4	11250	45000	
	a.1.2	ESPECIALISTA EN ARQUITECTURA HOSPITALARIA	mes	1	4	8750	35000	
	a.1.3	ESPECIALISTA ESTRUCTURAS	mes	1	4	8750	35000	
	a.1.4	ESPECIALISTA EN INSTALACIONES SANITARIAS	mes	1	3	6900	20700	
	a.1.5	ESPECIALISTA EN INSTALACIONES ELECTRICAS Y ELECTROMECANICAS	mes	1	3	6900	20700	
	a.1.6	ESPECIALISTA EN INST COMUNICACIONES Y SIS ESPECIALES	mes	1	2	6850	13700	
	a.1.7	ESPECIALISTA EN EQUIPAMIENTO MEDICO HOSPITALARIO	mes	1	2	6850	13700	
	a.1.8	ESPECIALISTA EN IMPACTO AMBIENTAL	mes	1	2	6850	13700	
	a.1.9	ESPECIALISTA EN SEGURIDAD Y DEFENSA CIVIL	mes	1	2	6850	13700	
	a.1.10	ESPECIALISTA EN METRADOS, COSTOS Y PRESUPUESTOS	mes	1	2	6900	13800	
	a.1.11	CORDINADOR BIM	Mes	1	3	6850	20550	
	a.2.0	Personal de apoyo profesional						
	a.2.1	Asistente en Arquitectura	mes	2	4	3500	28000	
	a.2.2	Asistente en Calculo estructural	mes	1	4	3500	14000	
	a.2.3	Asistente en Inst Sanitarias	mes	1	3	3500	10500	
	a.2.4	Asistente en Inst Eléctricas	mes	1	3	3500	10500	
	a.2.5	Asistente en Inst Mecánicas	mes	1	3	3500	10500	
	a.2.6	Asistente en Instalaciones y sistemas espec.	mes	1	3	3500	10500	
	a.2.7	Asistente en Equipamiento medico	mes	1	2	3500	7000	
	a.2.8	Asistente en Impacto Ambiental	mes	1	2	3500	7000	
	a.2.9	Asistente en Costeo de Obra	mes	1	2	3500	7000	
	a.2.10	Asistente en procesos construct y materiales	mes	1	2	3500	7000	
	a.3.0	Personal técnico						
	a.3.1	Digitador y edición de texto	mes	1	1	2455	2455	
	a.3.2	Topógrafo	mes	1	1	4000	4000	
B	b.1.0	ALQUILERES Y SERVICIOS						52,500.00
	b.1.1	Oficina	mes	1	4	1000	4000	
	b.1.2	Equipo de computo	mes	11	4	500	22000	

**TÉRMINOS DE REFERENCIA:** PARA LA CONTRATACION DEL SERVICIO DE CONSULTORIA DE OBRA PARA LA ELABORACION DEL EXPEDIENTE TECNICO Y EJECUCION DE OBRA DEL PIP: : "MEJORAMIENTO DE LOS SERVICIOS DE SALUD DEL CENTRO DE SALUD DE CHUQUIBAMBA DISTRITO DE CHUQUIBAMBA - PROVINCIA DE CONDESUYOS - REGION AREQUIPA" - CUI N°2406296

PÁGINA 18 | 70



GOBIERNO REGIONAL AREQUIPA



GERENCIA REGIONAL DE INFRAESTRUCTURA

52

	b.1.3	Camioneta para especialistas (inc operador)	mes	1	2	7500	15000	
	b.2.0	servicios						
	b.2.1	Ensayos de suelos, fuentes de agua y carteles	est	1	1	11500	11500	
C		Movilización y apoyo logístico						50,200.00
	c.1.0	Pasajes aéreos profesionales	viajes	10	2	900	18000	
	c.2.0	Viáticos y alimentación						
	c.2.1	Profesionales	viajes	10	3	1000	30000	
	c.3.0	Movilización y desmovilización de Equipos						
	c.3.1	Movilización y desmovilización de Equipos	viajes	1	2	1100	2200	
D		Material mobiliario útiles de oficina						6,000.00
	d.1.1	Copias e impresiones	mes	1	3	1600	4800	
	d.1.2	Muebles de oficina y útiles de escritorio	mes	2	3	200	1200	
E		Expediente de capacitación						10,000.00
	e.1.1	Especialista en capacitación	glb	1	1	8000	8000	
	e.1.2	Gastos complementarios	glb	1	1	2000	2000	
<b>Costo Directo de elaboración del Expediente técnico</b>								<b>482,705.00</b>
		Utilidad	%	9%				43,443.45
		<b>Costo sub total</b>						<b>526,148.45</b>
		IGV	%	18%				94,706.72
<b>MONTO DE EXPEDIENTE TECNICO A PRECIOS PRIVADOS S/</b>								<b>620,855.17</b>

\* Se adjunta referencia de Estructura de Costos según el Perfil del proyecto:  
 COSTO DE ELABORACION DE EXPEDIENTE TECNICO Este es conforme se detalla. Tabla 326 -  
 Costo de Expediente Técnico Fuente: Equipo Formulator

**FORMA DE PAGO:**

**a) DE LA FORMA DE PAGO:**

En 02 ARMADAS:

- 1° ARMADA (30%): Luego de la entrega del PRIMER ENTREGABLE, conformidad del área usuaria profesional responsable del Sector Salud la Sub Gerencia de Estudios y Proyectos del GRA y la revisión y aprobación del área de Supervisión del Gobierno Regional de Arequipa.



**TÉRMINOS DE REFERENCIA:** PARA LA CONTRATACION DEL SERVICIO DE CONSULTORIA DE OBRA PARA LA ELABORACION DEL EXPEDIENTE TECNICO Y EJECUCION DE OBRA DEL PIP: : "MEJORAMIENTO DE LOS SERVICIOS DE SALUD DEL CENTRO DE SALUD DE CHUQUIBAMBA DISTRITO DE CHUQUIBAMBA - PROVINCIA DE CONDESUYOS - REGIÓN AREQUIPA" - CUI N°2406296





GOBIERNO REGIONAL AREQUIPA



GERENCIA REGIONAL DE INFRAESTRUCTURA

51

Para el pago se deberá de presentar; carta dirigida a la Entidad, adjuntando el **PRIMER ENTREGABLE**, comprobante de pago y demás documentación sustentaria que corresponda; el pago se realizará una vez se cuente con el informe de conformidad del área usuaria.

En caso de haber observaciones por parte del área usuaria o evaluadores de la Subgerencia de Estudios y Proyectos y/o el área de Supervisión, estas deberán ser subsanadas en su totalidad, en un plazo no mayor de **(15) DIAS CALENDARIOS**

- **2° ARMADA (70%):** Luego de la revisión y aprobación de todo el Expediente Técnico del Proyecto de Inversión por parte del área de Supervisión del Gobierno Regional de Arequipa y la conformidad respectiva de la del área usuaria profesional responsable del Sector Salud la Sub Gerencia de Estudios y Proyectos del GRA.

Para el pago se deberá de presentar; carta dirigida a la Entidad, adjuntando el **SEGUNDO ENTREGABLE**, comprobante de pago en caso de haber observaciones por parte del área usuaria o evaluador de la subgerencia de estudios y proyectos, estas deberán ser subsanadas en su totalidad, en un plazo no mayor de **(15) DIAS CALENDARIOS**.

\* La entidad no otorgará ningún adelanto para la presente contratación, los pagos se harán únicamente según lo estipulado en el presente ítem.

#### 11. SANCIONES Y PENALIDADES

##### b) PENALIDADES APLICABLES

Se aplicará la penalidad por incumplimiento de la entrega del bien o servicio o de alguno de los entregables dentro del plazo establecido en el cronograma, según lo dispuesto en el CAPÍTULO IV – Incumplimiento del Contrato: Artículo 162. Penalidad por mora en la ejecución de la prestación y Artículo 163. Otras penalidades, según lo establecido en el Reglamento de la Ley N°30225, Ley de Contrataciones del Estado aprobado con DECRETO SUPREMO N°344-2018-EF.

##### Artículo 162. Penalidad por mora en la ejecución de la prestación

162.1. En caso de retraso injustificado del contratista en la ejecución de las prestaciones objeto del contrato, la Entidad le aplica automáticamente una penalidad por mora por cada día de atraso. La penalidad se aplica automáticamente y se calcula de acuerdo a la siguiente fórmula:

$$\text{Penalidad diaria} = \frac{0.10 \times \text{monto vigente}}{F \times \text{plazo vigente en días}}$$

Donde F tiene los siguientes valores:

- a) Para plazos menores o iguales a sesenta (60) días, para bienes, servicios en general, consultorías y ejecución de obras: F 0.40.
- b) Para plazos mayores a sesenta (60) días:
  - b.1) Para bienes, servicios en general y consultorías: F = 0.25
  - b.2) Para obras: F = 0.15



**TÉRMINOS DE REFERENCIA:** PARA LA CONTRATACION DEL SERVICIO DE CONSULTORIA DE OBRA PARA LA ELABORACION DEL EXPEDIENTE TECNICO Y EJECUCION DE OBRA DEL PIP: : "MEJORAMIENTO DE LOS SERVICIOS DE SALUD DEL CENTRO DE SALUD DE CHUQUIBAMBA DISTRITO DE CHUQUIBAMBA - PROVINCIA DE CONDESUYOS - REGIÓN AREQUIPA" - CUI N°2406296





GERENCIA REGIONAL DE INFRAESTRUCTURA

162.2. Tanto el monto como el plazo se refieren, según corresponda, al monto vigente del contrato o ítem que debió ejecutarse o, en caso que estos involucraran obligaciones de ejecución periódica o entregas parciales, a la prestación individual que fuera materia de retraso.

162.3. Para los supuestos que, por la naturaleza de la contratación, la fórmula indicada en el presente artículo no cumpla con su finalidad, el Ministerio de Economía y Finanzas mediante Resolución Ministerial puede establecer fórmulas especiales para el cálculo de la penalidad por mora.

162.4 El retraso se justifica a través de la solicitud de ampliación de plazo debidamente aprobado. Adicionalmente, se considera justificado el retraso y en consecuencia no se aplica penalidad, cuando el contratista acredite, de modo objetivamente sustentado, que el mayor tiempo transcurrido no le resulta imputable. En ese último caso, la calificación del retraso como justificado por parte de la Entidad no da lugar al pago de gastos generales ni costos directos de ningún tipo.

#### Artículo 163. Otras penalidades

163.1. Los documentos del procedimiento de selección pueden establecer penalidades distintas a la mencionada en el artículo 162, siempre y cuando sean objetivas, razonables, congruentes y proporcionales con el objeto de la contratación. Para estos efectos, incluyen los supuestos de aplicación de penalidad, distintas al retraso o mora, la forma de cálculo de la penalidad para cada supuesto y el procedimiento mediante el cual se verifica el supuesto a penalizar.

163.2. Estas penalidades se calculan de forma independiente a la penalidad por mora.



Se aplicarán además las siguientes penalidades para la consultoría de obra, consideradas por el área usuaria:

N°	Supuestos de aplicación de penalidad	Unidad	Penalidad	Procedimiento
1	Cuando el CONSULTOR no cumple en presentar los entregables y expediente técnico correspondiente, dentro de los plazos señalados.	Por cada día de incumplimiento	0.50 UIT	Según informe del Supervisor y/o coordinador asignado por la Entidad.
2	Demora en levantamiento de observaciones.	Por cada día de atraso	0.50 UIT	Según informe del Supervisor y/o coordinador asignado por la Entidad.
4	El personal clave no asiste a las reuniones convocadas por la Sub gerencia de estudios y Proyectos.	Por ocurrencia	0.50 UIT	Según informe del Supervisor y/o coordinador asignado por la Entidad.

TÉRMINOS DE REFERENCIA: PARA LA CONTRATACION DEL SERVICIO DE CONSULTORIA DE OBRA PARA LA ELABORACION DEL EXPEDIENTE TECNICO Y EJECUCION DE OBRA DEL PIP: : "MEJORAMIENTO DE LOS SERVICIOS DE SALUD DEL CENTRO DE SALUD DE CHUQUIBAMBA DISTRITO DE CHUQUIBAMBA - PROVINCIA DE CONDESUYOS - REGIÓN AREQUIPA" - CUI N°2406296



GOBIERNO REGIONAL AREQUIPA



GERENCIA REGIONAL DE INFRAESTRUCTURA

49

N°	Supuestos de aplicación de penalidad	Unidad	Penalidad	Procedimiento
5	SI el CONSULTOR no trae a cada reunión los documentos técnicos realizados desde el inicio de las actividades, estos deberán estar impresos y completos, la información digital completa según lo especificado en su cronograma	Por ocurrencia	0.5 UIT	Según informe del Supervisor y/o coordinador asignado por la Entidad.
6	No comunique el cambio de domicilio legal o indicar un correo electrónico inválido en el contrato, que no permita la comunicación con el CONSULTOR.	por cada ocurrencia.	0.50 UIT	Según informe del Supervisor y/o coordinador asignado por la Entidad.
7	En caso los profesionales que forman parte del Equipo Técnico y/o jefe del Proyecto se encuentren inhabilitado para ejercer su profesión durante la prestación del servicio	por cada ocurrencia.	0.50 UIT	Según informe del Supervisor y/o coordinador asignado por la Entidad.
8	La subcontratación sin la autorización de la entidad o contempladas en el requerimiento	Por ocurrencia	0.50 UIT	Según informe del Supervisor y/o coordinador asignado por la Entidad.
9	Por no iniciar el servicio dentro de los plazos establecidos	Por cada día de atraso	0.50 UIT	Según informe del Supervisor y/o coordinador asignado por la Entidad.
10	En caso el CONSULTOR incumpla con su obligación de ejecutar la prestación con el personal acreditado o debidamente sustituido.	Por cada día de retraso	0.50 UIT por cada día de retraso	Según informe del Supervisor y/o coordinador asignado por la Entidad.
11	En caso culmine la relación contractual entre el CONSULTOR y el personal ofertado y la entidad no haya aprobado la sustitución del profesional.	Por ocurrencia	0.50 UIT	Según informe del Supervisor y/o coordinador asignado por la Entidad.
12	Cuando el CONSULTOR cambie al personal propuesto sin contar con la autorización previa de la Entidad o el expediente técnico no cuente con firma y sellos de los responsables	Por ocurrencia	0.50 UIT monto contractual, por cada ocurrencia	Según informe del Supervisor y/o coordinador asignado por la Entidad.



**TÉRMINOS DE REFERENCIA:** PARA LA CONTRATACION DEL SERVICIO DE CONSULTORIA DE OBRA PARA LA ELABORACION DEL EXPEDIENTE TECNICO Y EJECUCION DE OBRA DEL PIP: : "MEJORAMIENTO DE LOS SERVICIOS DE SALUD DEL CENTRO DE SALUD DE CHUQUIBAMBA DISTRITO DE CHUQUIBAMBA - PROVINCIA DE CONDESUYOS - REGION AREQUIPA" - CUI N°2406296

PÁGINA 22 | 70

< 2



GOBIERNO REGIONAL AREQUIPA



GERENCIA REGIONAL DE INFRAESTRUCTURA

N°	Supuestos de aplicación de penalidad	Unidad	Penalidad	Procedimiento
	del proyecto, se aplicará la penalidad afectada por cada ocurrencia en que se detecte.			
13	MODIFICACION DE DISEÑO en caso de que el CONSULTOR cambie modifique (sin consultar) el diseño aprobado por el área ejecutora de Proyecto de inversión s de inversión	Por cada modificación	0.50 UIT	Según informe del Supervisor y/o coordinador asignado por la Entidad.
14	EQUIPOS DECLARADOS EN LA PROPUESTA TÉCNICA Cuando el CONSULTOR no presente los equipos declarados en la propuesta técnica. La multa es por cada equipo	Por cada equipo	0.50 UIT	Según informe del Supervisor y/o coordinador asignado por la Entidad.
15	Cuando el CONSULTOR presenta a la entidad un estudio con información que no corresponde al objeto del contrato o cuando presenta un estudio incompleto de manera injustificada, que no permita la evaluación correspondiente, se aplicara la penalidad afectada por cada ocurrencia en que se detecte	Por ocurrencia	0.015% del monto contractual	Según informe del Supervisor y/o coordinador asignado por la Entidad.
16	Incumplimiento en la presentación de los estudios complementarios, incompleta o sin aprobación (cuando corresponda).	Por ocurrencia	0.015% del monto contractual	Según informe del Supervisor y/o coordinador asignado por la Entidad.
17	Cuando el CONSULTOR no recabe el expediente físico y/o pliego de observaciones en la entidad, dentro de los (2) días laborables posteriores a cada notificación virtual, para la subsanación de observaciones u otro acto requerido por la entidad.	Por ocurrencia	0.5% UIT	Según informe del Supervisor y/o coordinador asignado por la Entidad.
18	Por presentar por primera vez el levantamiento de observaciones del expediente técnico encontrándose la persistencia de las observaciones realizadas total o parcialmente luego	Por ocurrencia	0.5% UIT	Según informe del Supervisor y/o coordinador asignado por la Entidad.

**TÉRMINOS DE REFERENCIA:** PARA LA CONTRATACION DEL SERVICIO DE CONSULTORIA DE OBRA PARA LA ELABORACION DEL EXPEDIENTE TÉCNICO Y EJECUCION DE OBRA DEL PIP: : "MEJORAMIENTO DE LOS SERVICIOS DE SALUD DEL CENTRO DE SALUD DE CHUQUIBAMBA DISTRITO DE CHUQUIBAMBA - PROVINCIA DE CONDESUYOS - REGION AREQUIPA" - CUI N°2406296





GOBIERNO REGIONAL AREQUIPA



GERENCIA REGIONAL DE INFRAESTRUCTURA

47

N°	Supuestos de aplicación de penalidad	Unidad	Penalidad	Procedimiento
	de la respectiva evaluación.			
19	El CONSULTOR omita en remitir información y/o documentación respecto a los avances de obra, solicitados por la Entidad mediante mesa de partes de la institución.	Por ocurrencia	0.01% del monto contractual	Según informe del Supervisor y/o coordinador asignado por la Entidad.
20	Por presentar por segunda vez el levantamiento de observaciones del expediente técnico encontrándose la persistencia de las observaciones realizadas total o parcialmente luego de la respectiva evaluación.	Por ocurrencia	0.8% UIT	Según informe del Supervisor y/o coordinador asignado por la Entidad.
21	Por presentar el levantamiento de observaciones al expediente técnico por tercera vez, sin haber levantado las observaciones realizadas.	Por ocurrencia	0.8% UIT	Según informe del Supervisor y/o coordinador asignado por la Entidad.
24	En caso el CONSULTOR incumpla con la presentación de la liquidación del contrato de CONSULTOR de obra.	Por ocurrencia	0.10% del monto contractual	Según informe del Supervisor y/o coordinador asignado por la Entidad.

## 12. MEDIDAS DE CONTROL DURANTE LA EJECUCIÓN CONTRACTUAL

- El Coordinador del Servicio de Consultoría, podrá determinar medidas de control (visitas de supervisión, inspección y otros), a ser realizadas durante la ejecución del contrato. Estas medidas de control serán inopinadas al menos una en campo y en las instalaciones del CONSULTOR respectivamente.
- Se realizarán reuniones con el jefe del proyecto y su equipo técnico, para lo cual deberá realizarse la firma de un acta por cada reunión.
- El CONSULTOR deberá levantar la totalidad de las observaciones que pudiera formularle la Entidad dentro de los plazos límites establecidos en el presente documento.
- El CONSULTOR rectificará y/o subsanará las observaciones técnicas sustentadas y justificadas que le formule la Entidad, sin reconocimiento de mayores gastos.
- El CONSULTOR, bajo su exclusiva responsabilidad, efectuará continuas reuniones con el Coordinador a efectos de uniformizar los criterios técnicos que servirán de base para el desarrollo de los diferentes rubros y etapas del estudio, de oficio o a pedido de la Entidad.
- El CONSULTOR efectuará coordinaciones orientadas a minimizar las eventuales observaciones que pudieran presentarse al momento de efectuar la revisión oficial de los documentos técnicos por parte de la Entidad.
- El CONSULTOR elaborará el estudio a cabalidad, conforme a las disposiciones del Sistema Nacional de Inversión Pública y las disposiciones sectoriales de la materia.



**TÉRMINOS DE REFERENCIA:** PARA LA CONTRATACION DEL SERVICIO DE CONSULTORIA DE OBRA PARA LA ELABORACION DEL EXPEDIENTE TECNICO Y EJECUCION DE OBRA DEL PIP: : "MEJORAMIENTO DE LOS SERVICIOS DE SALUD DEL CENTRO DE SALUD DE CHUQUIBAMBA DISTRITO DE CHUQUIBAMBA - PROVINCIA DE CONDESUYOS - REGION AREQUIPA" - CUI N°2406296

PÁGINA 24 | 70

<u



GOBIERNO REGIONAL AREQUIPA



GERENCIA REGIONAL DE INFRAESTRUCTURA

- h) Durante el servicio el CONSULTOR cumplirá con las disposiciones de la Ley de Contrataciones y su Reglamento, según corresponda.
- i) La aprobación del servicio estará a cargo Oficina Regional de Supervisión de Inversiones y Transferencias.

### 13. LABORES POST-ESTUDIO

El Consultor absolverá todas las observaciones y consultas que se puedan presentar durante la ejecución de la obra. Atenderá todas las consultas y aclaraciones que le sean solicitadas en lo que al expediente técnico se refiere, incluidas las etapas previas, durante y post Obra.

Las consultas de obra u observaciones a los expedientes para licencias de construcción y/o demolición, que se generen por deficiencias en el Expediente Técnico, deberán ser absueltas por el Consultor y su equipo en un plazo máximo de 3 días, bajo responsabilidad. En caso se generen variaciones en el proyecto producto de estas observaciones, será obligación del Consultor efectuar los cambios que sean necesarios.

Las variaciones serán documentadas según Informe Técnico, de manera que sea información básica para la Consistencia del Proyecto según normativa del Invierte.pe

### 14. SUBCONTRACIONES

No procede que el CONSULTOR subcontrate parte de las prestaciones a su cargo, ya que es el único responsable de la ejecución total de las prestaciones frente a la ENTIDAD, y que las obligaciones y responsabilidades son de estricto cumplimiento del CONSULTOR.

El consultor asumirá la responsabilidad técnica por los servicios prestados y demás documentación generada en cumplimiento de sus actividades motivados por el servicio ejecutado.

La revisión y/o aprobación de los documentos por parte de la Entidad, durante la elaboración de los Estudios, no exime al Consultor de la responsabilidad del mismo.

En concordancia con el Artículo 54° de la Ley de Contrataciones del Estado, el Consultor es el responsable por la calidad ofrecida y por los vicios ocultos de los servicios ofertados por un plazo de tres (03) años contados a partir de la conformidad otorgada por la Entidad. En razón a esta responsabilidad se podrá citar al Consultor.

La conformidad de la ejecución del servicio por parte de LA ENTIDAD no enerva su derecho a reclamar posteriormente por defectos o vicios ocultos, conforme a lo dispuesto por el artículo 40° de la Ley de Contrataciones del Estado.

Posterior a la ejecución del servicio, de existir observaciones al producto entregable, la entidad podrá solicitar al proveedor del servicio su absolución en el plazo determinado por la entidad, no pudiendo exceder de **05 días calendarios**, caso contrario de negarse injustificadamente a absolver observaciones, la entidad podrá tomar las acciones legales correspondientes de existir perjuicio por la demora y/o negativa de absolver las consultas y observaciones.

### 15. CONFIDENCIALIDAD

El CONSULTOR deberá guardar confidencialidad y reserva absoluta en el manejo de información a la que tenga acceso y se encuentre relacionada con la prestación, quedando prohibida revelar información a terceros.

TÉRMINOS DE REFERENCIA: PARA LA CONTRATACION DEL SERVICIO DE CONSULTORIA DE OBRA PARA LA ELABORACION DEL EXPEDIENTE TECNICO Y EJECUCION DE OBRA DEL PIP: : "MEJORAMIENTO DE LOS SERVICIOS DE SALUD DEL CENTRO DE SALUD DE CHUQUIBAMBA DISTRITO DE CHUQUIBAMBA - PROVINCIA DE CONDESUYOS - REGION AREQUIPA" - CUI N°2406296



GOBIERNO REGIONAL AREQUIPA



GERENCIA REGIONAL DE INFRAESTRUCTURA

45

Por lo cual, la información obtenida por el CONSULTOR dentro del cumplimiento de sus obligaciones, así como su informe, entregables y toda clase de documentos que produzca o tenga a su alcance de manera directa o indirecta, relacionados o no con la ejecución del servicio, serán confidenciales, no pudiendo ser divulgados por el CONSULTOR sin la autorización expresa previa y por escrito de la Entidad.

#### 16. PROPIEDAD INTELECTUAL

Una vez entregado el estudio la propiedad intelectual del Estudio está a cargo del Gobierno Regional de Arequipa.

Los documentos, información, títulos de propiedad, derechos de autor y todo otro tipo de derechos de cualquier naturaleza sobre cualquier material producido bajo las estipulaciones de este servicio serán cedidos mediante el contrato a la Gobierno Regional de Arequipa que corresponda en forma exclusiva y sin costo adicional alguno

#### 17. NOTIFICACION POR MEDIOS ELECTRONICOS

La Entidad podrá notificar algún acto técnico - administrativo, consultas y otros por intermedio del correo electrónico institucional de la Entidad no siendo necesario acuse de recibido.

De producirse la notificación de la decisión administrativa en el domicilio fiscal no invalida la notificación efectuada con anticipación por los medios indicados computando los plazos a partir de la primera de las notificaciones efectuadas, sea bajo cualquier modalidad. Para ello, el postor ganador de la buena pro deberá presentar como parte de los documentos para el perfeccionamiento del contrato, su domicilio electrónico, para las notificaciones de la Entidad.

#### 18. LIQUIDACIÓN DEL CONTRATO DE CONSULTORÍA

La liquidación del contrato de consultoría se realizará de acuerdo a los plazos y procedimientos en el artículo 170 del Reglamento de la Ley de Contrataciones

#### 19. TRIBUTOS, LICENCIAS Y OTRAS OBLIGACIONES

Estarán a cargo del consultor todos los tributos, contribuciones, gravámenes que le correspondan de acuerdo a Ley toda responsabilidad de carácter laboral y por el pago de aportaciones sociales es exclusivamente del consultor.



### II. REQUISITOS TÉCNICOS MÍNIMOS DE LA EJECUCIÓN DE OBRA

El proyecto "MEJORAMIENTO DE LOS SERVICIOS DE SALUD DEL CENTRO DE SALUD DE CHUQUIBAMBA DISTRITO DE CHUQUIBAMBA - PROVINCIA DE CONDESUYOS - REGIÓN AREQUIPA" - CUI N°2406296, es un proyecto enmarcado en el sector salud, destinado a mejorar la calidad de vida de los habitantes de Condesuyos-Chuquibamba

#### CARACTERISTICAS GENERALES

Departamento	Arequipa
Provincia	Condesuyos
Distrito	Chuquibamba

**TÉRMINOS DE REFERENCIA:** PARA LA CONTRATACION DEL SERVICIO DE CONSULTORIA DE OBRA PARA LA ELABORACION DEL EXPEDIENTE TECNICO Y EJECUCION DE OBRA DEL PIP: : "MEJORAMIENTO DE LOS SERVICIOS DE SALUD DEL CENTRO DE SALUD DE CHUQUIBAMBA DISTRITO DE CHUQUIBAMBA - PROVINCIA DE CONDESUYOS - REGION AREQUIPA" - CUI N°2406296

46





GOBIERNO REGIONAL AREQUIPA



GERENCIA REGIONAL DE INFRAESTRUCTURA

Coordenadas UTM                      Este : 751497  
    Norte : 8247699

Dirección                                SECTOR C MANZANA 2, LOTE3, ZONA B-CENTRO  
POBLADO                               Chuquibamba  
Red                                        Red de Salud Castilla Condesuyos, La Unión  
Microred Microred                   Chuquibamba  
Ubigeo                                    040601  
Código                                  Renaes 1388  
Partida                                  Registral P06165436  
Área                                       6029.72 m2  
Perímetro                                356.84  
Linderos  
    Por el frente                        Calle 7, Lotes 2,1  
    Por la Derecha                      Calle Ciro Alegría, Lotes 4,5  
    Por la Izquierda                    Manzana 3, Calle 22, Manzana 4, Propiedad de Terceros  
    Por el Fondo                        Propiedad de Terceros, Terrenos eriazos del estado  
Fecha de Modificación del expediente técnico                    MAYO del 2024

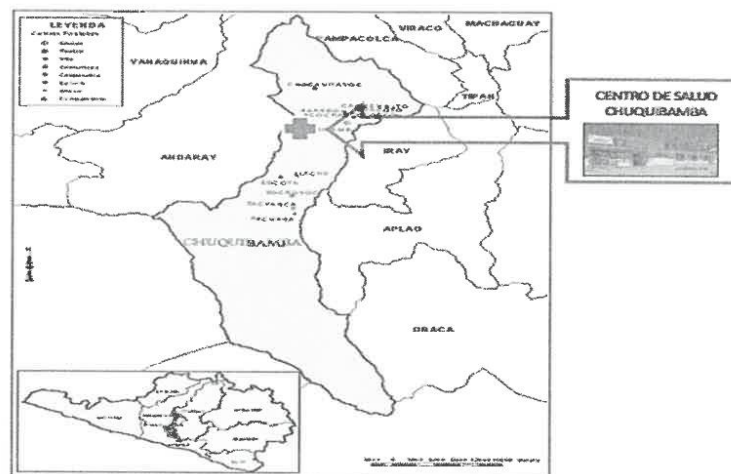

**TÉRMINOS DE REFERENCIA:** PARA LA CONTRATACION DEL SERVICIO DE CONSULTORIA DE OBRA PARA LA ELABORACION DEL EXPEDIENTE TECNICO Y EJECUCION DE OBRA DEL PIP: : "MEJORAMIENTO DE LOS SERVICIOS DE SALUD DEL CENTRO DE SALUD DE CHUQUIBAMBA DISTRITO DE CHUQUIBAMBA - PROVINCIA DE CONDESUYOS - REGION AREQUIPA" - CUI N°2406296

PÁGINA 27 | 70





GOBIERNO REGIONAL AREQUIPA



GERENCIA REGIONAL DE INFRAESTRUCTURA

45

PROYECTO "MEJORAMIENTO DE LOS SERVICIOS DE SALUD DEL CENTRO DE SALUD CHUQUIBAMBA, DISTRITO DE CHUQUIBAMBA, PROVINCIA DE CONDESUYOS, REGION AREQUIPA"

Ilustración 9: Croquis Microlocalización del Centro de Salud Chuquibamba (Mapa)



Ilustración 10: Microlocalización del Centro de Salud Chuquibamba (Plano)



TÉRMINOS DE REFERENCIA: PARA LA CONTRATACION DEL SERVICIO DE CONSULTORIA DE OBRA PARA LA ELABORACION DEL EXPEDIENTE TECNICO Y EJECUCION DE OBRA DEL PIP: : "MEJORAMIENTO DE LOS SERVICIOS DE SALUD DEL CENTRO DE SALUD DE CHUQUIBAMBA DISTRITO DE CHUQUIBAMBA - PROVINCIA DE CONDESUYOS - REGION AREQUIPA" - CUI N°2406296

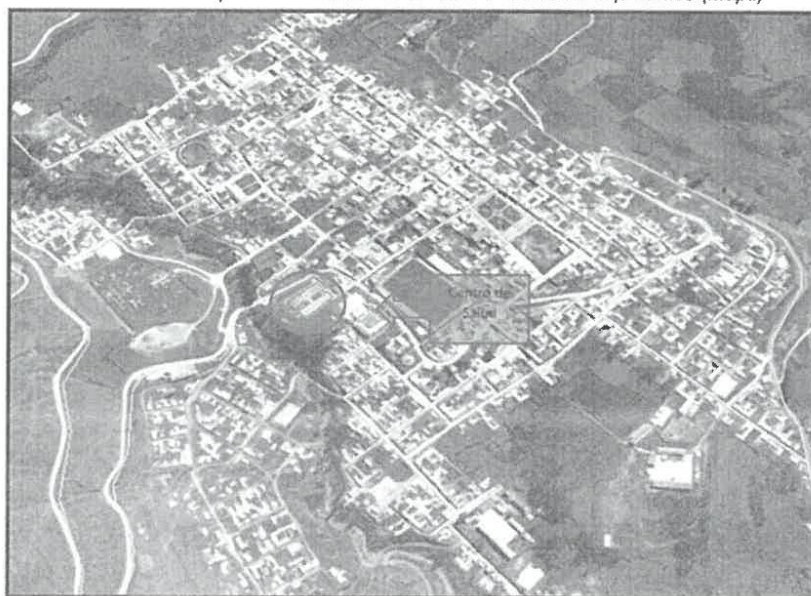

GOBIERNO REGIONAL AREQUIPA



GERENCIA REGIONAL DE INFRAESTRUCTURA

42

## 1. ANTECEDENTES

Antes del año 1960, el denominado Hospital de Chuquibamba "ALFREDO PALACIOS" con categoría II-1 presentaba una infraestructura de material noble, el cual fue donación de la Beneficencia de la Provincia de Condesuyos.

A consecuencia del terremoto del año 1960, la infraestructura hospitalaria colapso, dando lugar a que el hospital con la Red de Salud se traslade a la ciudad de Aplao, donde actualmente se encuentran. Luego se puso en funcionamiento una posta medica en barracas en el local actual y el seminario a cargo del Ministerio de Salud; bajo la Dirección del Dr. Justo Gamero Huisacayna hasta el año 1970; le sucede en el cargo el Dr. Julio Velarde hasta 1971 siendo en este periodo que la posta medica es elevada al nivel del Centro de Salud el día 14 de octubre de 1971; en el año 1974 con la Dirección del Doctor Sabino Barreda Valdivia se construyó la primera etapa del Centro de Salud.

En la infraestructura construida se realizó rehabilitaciones superficiales para que funcione como Centro de Salud I-3 con muchas limitaciones; en el año 1989 se re-categoriza a Centro de Salud I-4, por el cual se hace la ampliación de la infraestructura en un área aproximada de 70 m2 con tres ambientes para el funcionamiento de la casa materna, destinado a las madres provenientes de los diferentes Distritos del ámbito de la Provincia de Condesuyos.

En el año 1991 con apoyo de la Región de Salud se hizo una ampliación en la que se construyó sala de operaciones, hospitalización, otros.

En 1999 se realizó una nueva ampliación en el área de emergencia con apoyo de la Fundación L. Bachmann, que es la infraestructura más nueva del centro de Salud; esto corresponde a toda el ala Izquierda del Centro de Salud.

A la fecha con presupuesto de Recursos propios del Centro de Salud, se ha venido realizando refacciones temporales a los techos del Centro de Salud, pero el problema de filtraciones aún persiste.

El Ministerio de Salud viene implementado acciones dirigidas a la modernización del Sector Salud con equidad, eficiencia y calidad para disminuir las actuales brechas sanitarias y mejorar las condiciones de vida de la población.



Para ello viene promoviendo la acreditación de EESS es decir, el proceso por el cual se logre que cada establecimiento de Salud pueda prestar los servicios que le corresponden a la categoría establecida. En este sentido el Centro de Salud I-4 de Chuquibamba, puede ofrecer servicios eficientes y en su respectiva oportunidad de acuerdo a su nivel y necesidades de la población de su ámbito, teniendo en cuenta que en los últimos años ha aumentado la demanda congestionando los servicios, del PROYECTO "MEJORAMIENTO DE LOS SERVICIOS DE SALUD DEL CENTRO DE SALUD CHUQUIBAMBA, DISTRITO DE CHUQUIBAMBA, PROVINCIA DE CONDESUYOS, REGION AREQUIPA", que se registra una cantidad de referencias hacia otros Centros de Salud y hospitales fuera de la localidad, ocasionando malestar e insatisfacción de los usuarios.

Considerando el marco de la Modernización del Ministerio de Salud y fortalecimiento de su rol de conducción Sectorial, referido a que se "proveerá de equipamiento, insumos básicos y medicamentos a todas las unidades operativas para que estén en condiciones de brindar los servicios de Salud que la población necesite. Considera así mismo que se promoverá

**TÉRMINOS DE REFERENCIA:** PARA LA CONTRATACION DEL SERVICIO DE CONSULTORIA DE OBRA PARA LA ELABORACION DEL EXPEDIENTE TECNICO Y EJECUCION DE OBRA DEL PIP: : "MEJORAMIENTO DE LOS SERVICIOS DE SALUD DEL CENTRO DE SALUD DE CHUQUIBAMBA DISTRITO DE CHUQUIBAMBA - PROVINCIA DE CONDESUYOS - REGION AREQUIPA" - CUI N°2406296

PÁGINA 29 | 70



GOBIERNO REGIONAL AREQUIPA



GERENCIA REGIONAL DE INFRAESTRUCTURA

41

la inversión en infraestructura y equipamiento de establecimientos, en particular de primer nivel y en los hospitales.

La programación de la inversión pública del Sector Salud en los diferentes niveles de gobierno en el mediano plazo y la formulación de estudios de pre inversión mediante dos procesos de alcance nacional que ha impulsado el Ministerio de Salud y los Gobiernos Regionales con apoyo de los municipios en el marco de la reforma sanitaria de cobertura universal en Salud, con la finalidad de continuar garantizando el derecho

a la atención en Salud de la población peruana y mejorar su acceso a los servicios de Salud.

El primer proceso, denominado Delimitación de Redes Funcionales y Selección de Establecimientos Estratégicos, ha permitido priorizar establecimientos de Salud con los cuales se estima responder las necesidades de la demanda según patrones de uso actual de servicios de Salud y tiempos de desplazamiento entre los Centros poblados, y los establecimientos de Salud. Como resultado de la aplicación de este proceso, el Ministerio de Salud, y los Gobiernos Regionales han identificado un listado de 748 establecimientos de Salud en todo el país, el cual ha sido aprobado por RM 632-2012/MINSA y RM N° 997-2012/MINSA; El establecimiento de Salud de Chuquibamba, fue determinado como estratégico en las resoluciones antes mencionadas. Finalmente, en reunión del Comité Regional Intergubernamental de Inversiones en Salud de Arequipa (CRIIS Arequipa) realizado en fecha 17 de febrero del año 2016, se acuerda la priorización de 25 establecimientos estratégicos, encontrándose el Centro de Salud Chuquibamba en el orden N° 09 a nivel regional.

## 2. FINALIDAD PUBLICA

La finalidad pública del proyecto "MEJORAMIENTO DE LOS SERVICIOS DE SALUD DEL CENTRO DE SALUD DE CHUQUIBAMBA, DISTRITO DE CHUQUIBAMBA - PROVINCIA DE CONDESUYOS - REGIÓN AREQUIPA" - CUI N°2406296; es facilitar el acceso adecuado de la población a suficientes servicios de salud en el Centro de Salud de Chuquibamba, garantizando una mejor atención a los habitantes, así mismo, se cumplirá con todos los requerimientos técnicos de salud que establecen los entes reguladores.

## 3. OBJETIVO CENTRAL

Mejorar el acceso adecuado de la población a suficientes servicios de salud en el centro de salud Chuquibamba – distrito de Chuquibamba – provincia de Condesuyos – departamento de Arequipa.

## 4. METAS A EJECUTAR

Se plantea la ejecución de los siguientes componentes:

Se plantea ALTERNATIVA ÚNICA

Componente 1: demolición total y construcción de nueva infraestructura en el terreno actual; Esta alternativa comprende la demolición total de la infraestructura existente con la edificación de una nueva.

Componente 2: adquisición de equipos y mobiliario médico y tecnologías de información y comunicación Brindar a las nuevas instalaciones del establecimiento de salud, la capacidad de brindar adecuados servicios para lo cual necesita de un adecuado equipamiento que vaya de acorde a la nueva tecnología de los establecimientos de salud modernos, para lo cual a través del presente componente se dotara al establecimiento de salud con un adecuado equipamiento y tecnología.

Componente 3: capacitación en gestión y manejo de los procesos administrativos Una gran preocupación de los establecimientos de salud no solo son sus componentes asistenciales, sino también sus componentes administrativos, ya que este en su conjunto brindara con una adecuada eficacia los servicios de salud a la población beneficiaria. Componente 4: Programa de promoción y sensibilización de la cartera de servicios del establecimiento.

**TÉRMINOS DE REFERENCIA:** PARA LA CONTRATACION DEL SERVICIO DE CONSULTORIA DE OBRA PARA LA ELABORACION DEL EXPEDIENTE TECNICO Y EJECUCION DE OBRA DEL PIP: : "MEJORAMIENTO DE LOS SERVICIOS DE SALUD DEL CENTRO DE SALUD DE CHUQUIBAMBA DISTRITO DE CHUQUIBAMBA - PROVINCIA DE CONDESUYOS - REGIÓN AREQUIPA" - CUI N°2406296

PÁGINA 30 | 70

48





GOBIERNO REGIONAL AREQUIPA



GERENCIA REGIONAL DE INFRAESTRUCTURA

40

## 5. RESUMEN DE LA ALTERNATIVA DE SOLUCIÓN

Construcción de nueva infraestructura en terreno actual incluye demolición total.

Acciones complementarias:

Adquisición de equipamiento, implementación de programa de capacitación al personal asistencial y administrativo; plan integral de promoción y sensibilización.

PMA resultante: 3264.66 m2;

UPSS CONSULTA EXTERNA 846.08 m2;

UPSS PATOLOGIA CLINICA 179.22 m2

UPSS FARMACIA 157.74 m2;

AADS URGENCIAS EMERGENCIA 98.54 m2;

AADS ATENCION GESTANTE EN PERIODO DE PARTO 249.35 m2;

AADS INTERNAMIENTO 206.34 m2;

AADS RADIOLOGIA 98.43 m2;

AADS ESTERILIZACION 76.46 m2;

AADS MEDICINA DE REHABILITACION 107.97 m2;

UPS ADMINISTRACION 166.49 m2;

UPS GESTION DE LA INFORMACION 89.90 m2;

UPS SERVICIOS GENERALES TRANSPORTES 82.67 m2;

UPS SERVICIOS GENERALES CASA DE FUERZA 102.59 m2;

UPS SERVICIOS GENERALES CADENA DE FRIO 19.29 m2;

UPS SERVICIOS GENERALES CENTRAL DE GASES 37.71 m2;

UPS SERVICIOS GENERALES ALMACEN 109.88 m2;

UPS SERVICIOS GENERALES LAVANDERIA 55.29 m2;

UPS SERVICIOS GENERALES TALLERES DE MANTENIMIENTO 84.93 m2;

UPS SERVICIOS GENERALES SALUD AMBIENTAL 91.04 m2;

UPS COMPLEMENTARIO CASA MATERNA 104.61 m2;

UPS COMPLEMENTARIO SUM 161.00 m2;

UPS COMPLEMENTARIO RESIDENCIA DE PERSONAL 85.05 m2;

UPS DEPOSITO DE CADAVERES 29.60;

OTROS SEGURIDAD 24.32 m2.

Número de camas internamiento 06 camas y 3 cunas, 03 cunas en atención a la gestante, sala de observación 02 camas,

número de consultorios médicos 4,

numero de consultorios no médicos 11,

numero de sala de partos 1.



PROYECTO "MEJORAMIENTO DE LOS SERVICIOS DE SALUD, DEL CENTRO DE SALUD - CHUQUIBAMBA, DISTRITO DE CHUQUIBAMBA, PROVINCIA DE CONDESUYOS - DEPARTAMENTO AREQUIPA"

Adquisición de 1,757 equipos de los cuales 70 son biomédicos, 202 equipos complementarios, 68 equipos electromecánicos, 153 equipo informático, 43 sets de instrumental, 811 mobiliario administrativo, 407 mobiliario clínico, 01 equipo sanitario, y); Se realizará programa de capacitación a personal administrativo y asistencial, incluye pasantías.

Se realizará un programa integral de promoción y sensibilización.

**TÉRMINOS DE REFERENCIA:** PARA LA CONTRATACION DEL SERVICIO DE CONSULTORIA DE OBRA PARA LA ELABORACION DEL EXPEDIENTE TECNICO Y EJECUCION DE OBRA DEL PIP: : "MEJORAMIENTO DE LOS SERVICIOS DE SALUD DEL CENTRO DE SALUD DE CHUQUIBAMBA DISTRITO DE CHUQUIBAMBA - PROVINCIA DE CONDESUYOS - REGIÓN AREQUIPA" - CUI N°2406296

PÁGINA 31 | 70

11



GOBIERNO REGIONAL AREQUIPA



GERENCIA REGIONAL DE INFRAESTRUCTURA

39

LA ENTIDAD cancelará la valorización mensual dentro de los treinta (30) días calendarios posteriores a la aprobación del mismo. A partir del vencimiento del plazo establecido para el pago de estas valorizaciones, el contratista tendrá derecho al pago de intereses, aplicándose la tasa del interés legal fijada por el Banco Central de Reserva del Perú.

#### 6. VALORIZACIONES DEL EQUIPAMIENTO MEDICO

- a. El Contratista deberá solicitar, con el sustento apropiado, la valorización del equipamiento hospitalario y/o electromecánico que haya sido debidamente adquirido y/o importado al país y que se encuentre ubicado en un almacén que deberá reunir las características mencionadas en el literal d. siguiente.
  - b. La valorización favorable permitirá el pago del 75% de los precios unitarios del valor ofertado que corresponda a cada uno de los bienes que integran el equipamiento hospitalario y/o electromecánico que se encuentran debidamente almacenados por el CONTRATISTA. En este caso, se deberá agregar separadamente los montos proporcionales de gastos generales y utilidad del valor ofertado y deducir los importes relativos a la amortización de los adelantos otorgados, de acuerdo con lo señalado en el Reglamento.
  - c. El 25% restante de los precios unitarios que corresponda al equipamiento hospitalario y/o electromecánico será valorizado cuando los bienes respectivos hayan sido transportados al lugar de ejecución de los trabajos e instalados apropiadamente en la obra y, además, el CONTRATISTA haya llevado a cabo las actividades de capacitación para el uso adecuado de dicho equipamiento.
  - d. La valorización será aprobada en la medida que se compruebe, con el sustento respectivo y fehaciente, que el equipamiento hospitalario y/o electromecánico destinado exclusivamente para la obra, está ubicado en un almacén debidamente autorizado dentro del territorio nacional, en el cual los bienes respectivos se encuentren adecuadamente protegidos contra posibles pérdidas, daños y deterioros. Específicamente se deberá acreditar que el almacén está ubicado en una zona estratégica de fácil acceso, con posibilidad de almacenaje simple y/o depósito aduanero, con seguridad durante las 24 horas del día, con vigilancia con sistema por videocámaras, con almacenes cerrados y techados, con apropiada infraestructura para operaciones y manipuleo, y con un conveniente control de plagas y saneamiento.
- El Contratista deberá presentar al Supervisor la documentación que permita evidenciar la existencia de un seguro contra todo riesgo que proteja al equipamiento hospitalario y/o electromecánico de los riesgos de pérdida, daño o deterioro durante el tiempo en el que se encuentren almacenados en forma previa a su instalación en la obra
- f. En forma previa a la aprobación de la valorización, el Supervisor y el CONTRATISTA suscribirán un "Acta de Verificación y Custodie del equipamiento hospitalario, donde se dejará constancia de la existencia, ubicación y condiciones de almacenamiento de los bienes materia de valorización y de la obligación del CONTRATISTA de mantener la custodia del referido equipamiento hasta que se produzca su instalación en la obra.

Queda establecido que la transferencia del riesgo de pérdida del equipamiento hospitalario y/o electromecánico no se habrá efectuado con la aprobación de la valorización solicitada, en la medida que el almacenamiento del equipamiento en mención se realiza bajo su entera responsabilidad y

TÉRMINOS DE REFERENCIA: PARA LA CONTRATACION DEL SERVICIO DE CONSULTORIA DE OBRA PARA LA ELABORACION DEL EXPEDIENTE TECNICO Y EJECUCION DE OBRA DEL PIP: : "MEJORAMIENTO DE LOS SERVICIOS DE SALUD DEL CENTRO DE SALUD DE CHUQUIBAMBA DISTRITO DE CHUQUIBAMBA - PROVINCIA DE CONDESUYOS - REGION AREQUIPA" - CUI N°2406296

PÁGINA 32 | 70

111





GOBIERNO REGIONAL AREQUIPA



GERENCIA REGIONAL DE INFRAESTRUCTURA

38

solamente se entenderá que la entrega se ha perfeccionado luego de la recepción de la obra sin observaciones.

Asimismo, el Supervisor y/o el personal autorizado de la Entidad, quedará facultado para llevar a cabo las inspecciones que considere convenientes para comprobar que las condiciones de almacenamiento del equipamiento hospitalario y/o electromecánico descritas en el "Acta de Verificación y Custodia" se mantienen de manera adecuada.

De ser necesario, la información contenida en el Calendario Valorizado de Avance de Obra y demás anexos contractuales deberá actualizarse en función de la aprobación de la valorización del equipamiento hospitalario y/o electromecánico"

## 7. DEDUCCIONES Y RETENCIONES

Las deducciones están referidas a las amortizaciones de los adelantos y a los reajustes que no corresponden por estos conceptos, respectivamente. Las amortizaciones del adelanto directo se harán mediante descuentos proporcionales, iguales a las que fueron otorgadas, en cada una de las valorizaciones de obra, con posterioridad a la entrega de los indicados adelantos y de acuerdo a la Ley de Contrataciones.

### • ATRASOS

En caso de atraso en la finalización de la Obra por causa imputables al Contratista, con respecto a la fecha consignada de Avance de Obra vigente y en el plazo de levantamiento de observaciones en el proceso de recepción de la misma, y considerando que dicho atraso producirá una extensión de los servicios de supervisión, lo cual genera un mayor costo Contratista asumirá el pago del monto equivalente a los mayores servicios de supervisión, en base a los precios del Contrato de la Supervisión.

Dichos pagos serán deducidos de las valorizaciones del pago final o en la Liquidación final; o si fuese necesario se cobrará del monto resultante de la ejecución de las retenciones o garantías, si estas no fueran suficientes.

## 8. OBRAS ADICIONALES Y REDUCCIONES

El Contratista al ejecutar el Contrato, no puede alterar, modificar ni sustituir las características de su propuesta ni recortar los alcances de los servicios solicitados en los Términos de Referencia.

Si el contratista considera que por causas de fuerza mayor debidamente justificadas o por alguna instrucción, información, revisión, enmienda o adición a los planos, especificaciones técnicas u otros documentos entregados después de la fecha de suscripción del contrato, se genere un presupuesto adicional, deberá notificarlo a través del cuaderno de obra, dentro de un plazo no mayor a siete (07) días calendario de presentadas las causas o de recibirlas las variaciones mencionadas.

Sólo procederá la ejecución de Obras Adicionales cuando se cuente previamente con la aprobación escrita correspondiente de LA ENTIDAD y siguiendo los lineamientos indicados en los presentes Requerimientos Técnicos Mínimos, en los casos en que el valor de aquellas restándole los presupuestos deductivos, no supere el quince por ciento (15%) del Monto del contrato.

**TÉRMINOS DE REFERENCIA:** PARA LA CONTRATACION DEL SERVICIO DE CONSULTORIA DE OBRA PARA LA ELABORACION DEL EXPEDIENTE TECNICO Y EJECUCION DE OBRA DEL PIP: : "MEJORAMIENTO DE LOS SERVICIOS DE SALUD DEL CENTRO DE SALUD DE CHUQUIBAMBA DISTRITO DE CHUQUIBAMBA - PROVINCIA DE CONDESUYOS - REGIÓN AREQUIPA" - CUI N°2406296

PÁGINA 33 | 70

1.2



GOBIERNO REGIONAL AREQUIPA



GERENCIA REGIONAL DE INFRAESTRUCTURA

37

LA ENTIDAD no reconocerá los costos de las Obras Adicionales que se generen como consecuencia de los errores, deficiencias u omisiones en el Expediente Técnico elaborado por el Contratista, los mismos que serán asumidos en su totalidad por este.

En los casos distintos a lo descrito en los párrafos precedentes se sujetará a lo establecido en la Ley de Contrataciones del Estado y su Reglamento.

El Contratista deberá proseguir la Obra con los cambios ordenados siempre que cuente con la aprobación de LA ENTIDAD.

#### **9. RECLAMOS Y PLANTEAMIENTOS**

Los reclamos y planteamientos del Contratista, vinculados directamente a la Obra, deben formularse en el Cuaderno de Obra, como condición indispensable para que puedan ser atendidos.

Los reclamos y planteamientos del Contratista, que no hubieran sido atendidos por la Supervisión, conforme a su naturaleza dentro del término previsto en el Ítem de "CUADERNO DE OBRA", facultan al Contratista a dirigirse directamente a LA ENTIDAD, la que resolverá dentro del término de diez (10) días calendario como máximo, de presentada la comunicación del Contratista.

SI LA ENTIDAD excediera el plazo antes indicado y afectara el Plazo de Ejecución de la Obra, se tomará en cuenta para la prórroga correspondiente, en tanto, afecte la Ruta Crítica. Todos los reclamos deberán canalizarse a través de la Supervisión, según lo indicado en el ítem de "Cuaderno de Obra".

#### **10. PROVISION E INSTALACION DEL EQUIPAMIENTO**

El Proponente deberá considerar el recurso físico adecuado para el desarrollo de los trabajos de suministro, instalación y puesta en operación del equipamiento, debiendo demostrar que posee un almacén para el acopio de todos los equipos durante el proceso de instalación.

##### **a) CONDICIONES GENERALES PARA EL SUMINISTRO, INSTALACION Y PUESTA EN OPERACIÓN DEL EQUIPAMIENTO.**

El proponente deberá considerar como parte del servicio a proporcionar las siguientes prestaciones/actividades:



- Suministro, instalación y montaje hasta la puesta en operación de todos los bienes, equipos y accesorios, detallados en el Equipamiento hospitalario, contenidos en el expediente técnico.
- Se deberá suministrar cualquier elemento, dispositivo o accesorio que sea indispensable para el uso destinado del equipo aun cuando no se indique explícitamente en las Especificaciones Técnicas requeridas.
- Embalaje de todo el suministro según las normas internacionales de transporte de carga.

**TÉRMINOS DE REFERENCIA:** PARA LA CONTRATACION DEL SERVICIO DE CONSULTORIA DE OBRA PARA LA ELABORACION DEL EXPEDIENTE TECNICO Y EJECUCION DE OBRA DEL PIP: : "MEJORAMIENTO DE LOS SERVICIOS DE SALUD DEL CENTRO DE SALUD DE CHUQUIBAMBA DISTRITO DE CHUQUIBAMBA - PROVINCIA DE CONDESUYOS - REGIÓN AREQUIPA" - CUI N°2406296

PÁGINA 34 | 70

44



GOBIERNO REGIONAL AREQUIPA



GERENCIA REGIONAL DE INFRAESTRUCTURA

- Realizar todos los trabajos de preinstalación, teniendo en cuenta las condiciones adecuadas, para que los equipos sean instalados en los ambientes y servicios de la obra de acuerdo con lo solicitado por el fabricante.
- Los equipos que utilicen energía eléctrica deberán cumplir con lo normado en el código nacional de electricidad, así como ser capaces de funcionar sin transformador externo, con el voltaje de la energía que alimenta las diferentes instalaciones de la obra.
- Realizar la Instalación completa de los equipos ofertados en los ambientes y servicios de la obra, llevando a cabo las pruebas técnicas, puesta en servicio y servicio post venta de los mismos durante el periodo de garantía técnica.
- Suministro de manuales técnicos completos de operación, servicio técnico e instalación del equipamiento propuesto. Los manuales deberán ser originales del fabricante, en idioma castellano. De encontrarse en otro idioma, deberá tener la traducción al castellano.

El proponente adjudicado, deberá proporcionar por cada equipo un (1) juego de la documentación antes mencionada además entregar un video de operación y mantenimiento en formato DVD por cada equipo.

El juego de manuales comprende:

- Manual de Operación, con instrucciones de manejo y cuidados a tener en conservación del equipo, cuenta para el adecuado funcionamiento Pro
- Manual de Servicio Técnico, con información detallada de: Diagrama de bloques, esquemas de circuitos electrónicos, esquemas de partes mecánicas, funcionamiento y calibración, etc. Incluyendo un listado y catálogo de piezas repuestos y accesorios debidamente identificados con códigos del fabricante y catálogos ilustrativos.
- Planos y procedimientos de montaje / instalación.
- Programa de mantenimiento preventivo, que deberá contener las actividades a realizarse, indicando la frecuencia y duración de las mismas. Asimismo, se deberán indicar las probabilidades de que se produzcan averías y sus soluciones.



#### b) REQUISITOS MINIMOS DE LOS PROCESOS DE FABRICACION DEL MOBILIARIO HOSPITALARIO

Se deberá cumplir con los procesos de tratamiento de las partes metálicas del mueble, que garantice que el mueble cuente con una superficie que pueda soportar la corrosión, radiación solar, a los solventes y resistente a los impactos.

Este tratamiento tendrá los siguientes procesos:

1. Proceso de limpieza general de la superficie metálica, hasta la eliminación total de los elementos grasos y óxidos superficiales. Se deberá indicar en la oferta el proceso, los materiales y líquidos a ser utilizados.
2. Proceso de fosfatizado y sellado para evitar la formación de nuevos óxidos.
3. Proceso de soldadura deberá ser tecnología MIG ó superior para partes metálicas y TIG ó superior para acero inoxidable.

**TÉRMINOS DE REFERENCIA:** PARA LA CONTRATACION DEL SERVICIO DE CONSULTORIA DE OBRA PARA LA ELABORACION DEL EXPEDIENTE TECNICO Y EJECUCION DE OBRA DEL PIP: : "MEJORAMIENTO DE LOS SERVICIOS DE SALUD DEL CENTRO DE SALUD DE CHUQUIBAMBA DISTRITO DE CHUQUIBAMBA - PROVINCIA DE CONDESUYOS - REGION AREQUIPA" - CUI N°2406296





35

4. Proceso de pintado y secado al horno (180 °C mínimo): pintura en polvo tipo híbrido (epoxi y poliéster), pintado electrostático, que genere una capa de espesor promedio mínimo de 60 micras, el color final de la pintura a definirse, debiendo indicarse la marca de la pintura, este proceso será aplicado a las partes metálicas del mobiliario, excepto al cromado y acero inoxidable.

**c) PARA EL CASO DE INSTRUMENTAL QUIRÚRGICO**

Las piezas de instrumental, deberán estar fabricadas en acero inoxidable quirúrgico de alta calidad, el instrumental quirúrgico deberá tener un acabado satinado o mate y debe permitir el lavado con detergentes enzimáticos con pH neutro bacteriostáticos y resistentes a golpes, agentes corrosivos y altas temperaturas de calor seco y húmedo.

**Otros que considere el Proveedor necesarias para el buen mantenimiento y conservación de los equipos.**

- Deberá demostrar que posee un taller o laboratorio de mantenimiento de los equipos propuestos, con las herramientas e instrumentos acordes al caso
- Capacitación sobre la operación y mantenimiento preventivo de rutina, según los requerimientos del Expediente y del equipo, para lo cual el proponente deberá presentar el cronograma y syllabus para la capacitación
- Seguro "contra todo riesgo" que cubra cualquier siniestro durante el transporte hasta el lugar de la obra, la instalación, las pruebas técnicas, así como durante la instalación y puesta en servicio de los bienes.
- Identificación; En cada equipo deberá ir grabado en placa metálica, en bajo relieve y en lugar visible que no entorpezca el manejo o reconocimiento de otros datos, lo siguiente:

*Logo de ENTIDAD*



L.P. N°.....  
Nombre del equipo.....  
Fecha de Instalación.....  
Período de garantía.....  
Proveedor.....  
Dirección y teléfonos.....

Esta placa deberá estar firmemente unida al cuerpo de los bienes y equipos, de preferencia remachada

- Mantenimiento preventivo durante el periodo de garantía técnica.

**d) CALIDAD DE LOS EQUIPOS**

En el Expediente Técnico de Equipamiento se establece las Especificaciones Técnicas de Equipos y Bienes, que determinan los requisitos técnicos generales aplicables a los equipos que el Contratista debe suministrar como parte del Contrato.

**TÉRMINOS DE REFERENCIA:** PARA LA CONTRATACION DEL SERVICIO DE CONSULTORIA DE OBRA PARA LA ELABORACION DEL EXPEDIENTE TECNICO Y EJECUCION DE OBRA DEL PIP: : "MEJORAMIENTO DE LOS SERVICIOS DE SALUD DEL CENTRO DE SALUD DE CHUQUIBAMBA DISTRITO DE CHUQUIBAMBA - PROVINCIA DE CONDESUYOS - REGIÓN AREQUIPA" - CUI N°2406296

PÁGINA 36 | 70

u9



GOBIERNO REGIONAL AREQUIPA



GERENCIA REGIONAL DE INFRAESTRUCTURA

34

Todos los equipos suministrados y los ensayos deberán corresponder a los señalados en las Especificaciones Técnicas o la instrucción del Supervisor cuando en aquellos no se haya expresado nada al respecto, en cuyo caso los equipos serán sometidos a ensayos de acuerdo con las instrucciones del Supervisor, los cuales deberán realizarse en los respectivos lugares de fabricación, o en el sitio de las obras o en laboratorios específicos.

El Contratista deberá proporcionar al Supervisor todo el apoyo necesario para comprobar la calidad de los equipos y/o sistemas a instalar

**e) INSPECCIONES / ENSAYOS**

La Supervisión y la Entidad deberá tener en todo momento, libre acceso a cualquier lugar donde se fabriquen los equipos, debiendo recibir del Contratista toda clase de facilidades para practicar sin restricciones la inspección y ensayos de tales equipos y materiales.

Todos los costos correspondientes a la realización de los ensayos, pruebas y exámenes correrán a cargo del Contratista, siempre y cuando estos ensayos hayan sido previstos en las Especificaciones, Técnicas, así como también todos aquellos ensayos que no hayan sido mencionados expresamente, pero cuya necesidad pueda considerarse como sobreentendida en conexión con los diferentes trabajos, o se establezcan en las normas técnicas aplicables a pedido de la Supervisión o de la ENTIDAD. Se considera que el precio de los ensayos, pruebas y exámenes están incluidos en los precios unitarios y/o globales de los diversos ítems correspondientes a los suministros del Contrato.

Es obligatoria la prueba de puesta en operación en vacío de todo el Hospital, antes de la entrega final a la ENTIDAD.

**f) CONDICIONES DE RECEPCION Y ENTREGA**

El Proveedor estará obligado a elaborar y entregar al Contratista, dentro del plazo de 30 (treinta) días calendarios anteriores a la culminación del plazo contractual, el PROTOCOLO DE PRUEBAS recomendado por el fabricante del bien, el Contratista hará la entrega de todos los protocolos de pruebas de todos los equipos a la Entidad a la entrega de la Obra.

El Protocolo de Pruebas, Programa de Mantenimiento Preventivo, Procedimientos de Mantenimiento Preventivo, Formato de Valorización, el Programa y Desarrollo de Capacitación de Usuario y Servicio Técnico será revisado por la Entidad, en coordinación con el Proveedor y podrá ser ajustado antes de la entrega de los equipos. Asimismo, el Proveedor deberá detallar los instrumentos, insumos y medios físicos que suministrará y empleará para efectos de la prueba.

La conformidad de Recepción de los equipos estará sujeta al cumplimiento de los siguientes aspectos:

- Presentación obligatoria del Registro Sanitario o Certificado de Registro Sanitario (copia simple), vigente a la fecha de recepción, instalación y prueba operativa del equipo.
- Constatación de integridad física, especificaciones técnicas, instalación, funcionamiento, última versión del firmware de ser el caso.
- Constatación de la entrega de los juegos de manuales en medio Físico y en archivo digital, según lo establecido en las Bases

**TÉRMINOS DE REFERENCIA:** PARA LA CONTRATACION DEL SERVICIO DE CONSULTORIA DE OBRA PARA LA ELABORACION DEL EXPEDIENTE TECNICO Y EJECUCION DE OBRA DEL PIP: : "MEJORAMIENTO DE LOS SERVICIOS DE SALUD DEL CENTRO DE SALUD DE CHUQUIBAMBA DISTRITO DE CHUQUIBAMBA - PROVINCIA DE CONDESUYOS - REGIÓN AREQUIPA" - CUI N°2406296

PÁGINA 37 | 70





GOBIERNO REGIONAL AREQUIPA



GERENCIA REGIONAL DE INFRAESTRUCTURA

- Presentación de la Prestación del Programa de Mantenimiento Preventivo.
- Constatación de la entrega del Programa de Mantenimiento Preventivo.
- Constatación del procedimiento del Mantenimiento Preventivo.
- Constatación de entrega del Formato de Protocolo de Pruebas en función a las sugerencias del fabricante y entrega del resultado de las pruebas.
- Constatación del resultado del Protocolo de Pruebas.
- Constatación que el equipo es nuevo, al igual que todas sus partes y se encuentre correctamente identificado, no se aceptaran partes acopladas o hechizas en ningún equipo. El equipo y sus partes deben ser originales de fábrica, con correspondencia de fabricación y última versión y/o modelo.
- Constatación de la entrega del "Certificado de Garantía" con la vigencia estipulada en la Oferta Técnica
- Entrega del formato con los costos unitarios de los insumos, accesorios, piezas, partes y componentes del equipo instalado.
- Constatación de la entrega en el lugar de los videos de operación y mantenimiento, según presentes condiciones de adquisición lo establecido en las presentes condiciones de adquisición.
- Constancia de haber efectuado el programa de Capacitación al personal usuario y técnico.

La conformidad será emitida una vez que se realicen todos los procedimientos descritos. Para tal fin, los representantes designados por la ENTIDAD y el proveedor suscribirán el Acta de Conformidad de Recepción, Instalación y Pruebas Operativas para el equipo suministrado. De incumplirse con alguno de los aspectos mencionados no se suscribirá dicha acta.

La conformidad de recepción del equipo no invalida el reclamo posterior por parte del Gobierno Regional de Arequipa por defectos o vicios ocultos, inadecuación en las especificaciones técnicas u otras situaciones anómalas no detectables o no verificables en la recepción de los equipos.

#### 11. CAPACITACION

La capacitación del personal asistencial deberá abarcar el manejo, cuidado y la conservación de los equipos con sus componentes y accesorios.



- La capacitación se realizará en el lugar designado por el Gobierno Regional de Arequipa.
- El proveedor tendrá un plazo de 30 días para ejecutar la totalidad de la capacitación, y realizará los siguientes tipos de capacitación:

Capacitación en el correcto manejo, operación, funcionamiento, cuidado y conservación básica de los equipos: dirigido a profesionales de la salud.

Capacitación especializada en Servicio Técnico de Mantenimiento y Reparación del equipo: dirigido al personal Profesional y Técnico.

Esta capacitación se llevará a cabo una vez durante la instalación y puesto en funcionamiento del equipo.

**TÉRMINOS DE REFERENCIA:** PARA LA CONTRATACION DEL SERVICIO DE CONSULTORIA DE OBRA PARA LA ELABORACION DEL EXPEDIENTE TECNICO Y EJECUCION DE OBRA DEL PIP: : "MEJORAMIENTO DE LOS SERVICIOS DE SALUD DEL CENTRO DE SALUD DE CHUQUIBAMBA DISTRITO DE CHUQUIBAMBA - PROVINCIA DE CONDESUYOS - REGION AREQUIPA" - CUI N°2406296



GOBIERNO REGIONAL AREQUIPA



GERENCIA REGIONAL DE INFRAESTRUCTURA

El contratista deberá entregar un "Certificado de Capacitación" a cada una de las personas que hayan aprobado el examen de capacitación impartida.

Durante el primer mantenimiento preventivo por garantía técnica, el Proveedor quedará obligado a proporcionar, dos (2) módulos de refuerzo de la capacitación Teórico-Práctico al personal asistencial que designe, indicando la programación y cronograma en que efectuará esa capacitación.

## 12. LAS ACTIVIDADES MINIMAS A DESARROLLAR PARA LA CAPACITACIÓN DE USUARIO SON

Presentación y orientación en el Manejo de las partes de los equipos.  
Reconocimiento y empleo de los accesorios y componentes del equipo.  
Practica dirigida del empleo del equipo médico, con reconocimiento de todos los componentes.  
Uso adecuado de accesorios de calibración de ser el caso (si lo indica el manual del bien), para el correcto funcionamiento del equipo.  
Seguridad de los equipos  
Evaluación: Examen Práctico de uso y conservación.

Las actividades mínimas a desarrollar para la capacitación técnica son:

- Presentación y orientación en el Manejo de los Equipos
- Auto test necesario para el funcionamiento para equipos de ser el caso (si lo indica el manual del equipo).
- Reconocimiento y empleo de accesorios y componentes del equipo.
- Uso de herramientas dedicadas al servicio técnico del equipo.
- Actividades de mantenimiento preventivo de los equipos.
- Uso de insumos de limpieza exigidas por el fabricante para la conservación de los equipos
- Detección de fallas y código de errores de los equipos
- Manejo de los instrumentos y/o accesorios para calibración de los equipos que lo requieran.
- Seguridad eléctrica de los equipos y de los usuarios de los equipos
- Cambio de repuestos de alta rotación en los equipos
- Cambio de fusibles y elementos de seguridad del equipo.
- Evaluación: Examen Práctico de servicio técnico.



### GARANTIA BASICA DE SUMINISTRO INSUMOS, MATERIALES Y REPUESTOS

El Proveedor emitirá un documento de compromiso de suministro de insumos, materiales o repuestos que le permita cubrir posibles cambios y/o reposiciones.

### GARANTIA DE FABRICA

Los Equipos Médicos, electromecánicos, mecánico e instrumental con componentes y accesorios tendrán una garantía contra cualquier desperfecto o deficiencia que pueda manifestarse durante su uso normal, en las condiciones imperantes en el Establecimiento de Salud. La garantía de estos equipos tendrá una vigencia mínima, de acuerdo a lo indicado en las especificaciones técnicas del Expediente Técnico de Obra a partir de la fecha de emisión del Acta de Recepción de la obra y Aceptación Técnica Operativa del Equipamiento en concordancia con el expediente.

**TÉRMINOS DE REFERENCIA:** PARA LA CONTRATACION DEL SERVICIO DE CONSULTORIA DE OBRA PARA LA ELABORACION DEL EXPEDIENTE TECNICO Y EJECUCION DE OBRA DEL PIP: : "MEJORAMIENTO DE LOS SERVICIOS DE SALUD DEL CENTRO DE SALUD DE CHUQUIBAMBA DISTRITO DE CHUQUIBAMBA - PROVINCIA DE CONDESUYOS - REGIÓN AREQUIPA" - CUI N°2406296



GOBIERNO REGIONAL AREQUIPA



GERENCIA REGIONAL DE INFRAESTRUCTURA

Para la reparación de los Equipos con sus componentes y accesorios durante el periodo de garantía, el Proveedor tendrá en consideración las siguientes condiciones:

- Inicialmente el Contratista tendrá el plazo de diez (10) días calendarios contados a partir de la recepción de la notificación para la reparación del equipo, sin necesidad de reemplazarlo con otro de similares características o contratar los servicios de un tercero.
- Si el equipo no ha sido reparado durante el plazo inicial de diez (10) días calendarios establecidos a partir de la notificación, el Contratista tendrá un plazo adicional máximo de treinta (30) días calendarios para culminar la reparación, siempre y cuando dentro de los diez (10) días calendarios iniciales hubiese reemplazado el equipo con otro de similares características o contratado los servicios de un tercero para la continuidad del servicio en el centro de salud durante el tiempo que demore el término de la reparación. Los gastos en que incurra el Contratista correrán por su cuenta.
- Si pasado los diez (10) días calendarios iniciales mencionados y el proveedor no ha reemplazado el equipo o contratado los servicios a un tercero, se someterá a la una sanción descrita en otras penalidades.
- Si pasado los 30 (treinta) días calendarios adicionales a los mencionados el Proveedor no entrega el equipo reparado, se someterá a una sanción descrita en otras penalidades.
- La aplicación de la sanción no exime al adjudicatario de ninguna de las obligaciones establecidas para el periodo de Garantía Técnica.

#### MANTENIMIENTO

El Contratista deberá tener en cuenta que, a la entrega de los Equipos con sus componentes y accesorios, quedará obligado a presentar un programa y los procedimientos de mantenimiento preventivo que deberá ejecutar dentro del periodo de mantenimiento de cada equipo, según los periodos de atención y la lista de actividades indicadas por el fabricante en su respectivo manual de servicio técnico. Se precisa que el Contratista podrá, previa coordinación con la ENTIDAD, mejorar dicho programa de mantenimiento preventivo, de acuerdo a las condiciones de funcionamiento del equipo.

Se tendrá en cuenta que el periodo de mantenimiento preventivo de los equipos, deberá coincidir con el periodo de garantía ofertado. Es decir, si el Contratista que cotiza oferta un periodo de garantía mayor que el mínimo solicitado, el periodo de mantenimiento preventivo se incrementará en igual proporción.



#### PRESTACIÓN DEL SERVICIO DE MANTENIMIENTO PREVENTIVO

El mantenimiento preventivo deberá de cobertura a los Equipos con sus componentes y accesorios, de acuerdo al programa y los procedimientos de mantenimiento preventivo aprobado por la ENTIDAD, la que designará un representante(s) a cargo de las coordinaciones con el Contratista para este efecto.

El protocolo de pruebas deberá ser remitido dentro del plazo de entrega e instalación del equipo y conjuntamente con la entrega de manuales.

El mantenimiento de los Equipos médicos con sus componentes y accesorios, será efectuado en el lugar en que se encuentren instalados en forma coordinada con la ENTIDAD, debiendo asegurar el correcto funcionamiento de los mismos, para ello ejecutará el Programa y los Procedimientos de Mantenimiento Preventivo, haciéndose cargo de lo siguiente:

**TÉRMINOS DE REFERENCIA:** PARA LA CONTRATACION DEL SERVICIO DE CONSULTORIA DE OBRA PARA LA ELABORACION DEL EXPEDIENTE TECNICO Y EJECUCION DE OBRA DEL PIP: : "MEJORAMIENTO DE LOS SERVICIOS DE SALUD DEL CENTRO DE SALUD DE CHUQUIBAMBA DISTRITO DE CHUQUIBAMBA - PROVINCIA DE CONDESUYOS - REGIÓN AREQUIPA" - CUI N°2406296





GOBIERNO REGIONAL AREQUIPA



GERENCIA REGIONAL DE INFRAESTRUCTURA

- Inspecciones o revisiones globales y específicas de los equipos.
- Ajustes eléctricos, electrónicos y/o mecánicos.
- Limpieza, lubricación, engrase e impermeabilizado.
- Pruebas de funcionamiento.
- Verificación, calibración y regulación de parámetros de funcionamiento.
- Cambio de piezas, partes y otros especificados en el manual del fabricante, según la frecuencia o periodicidad establecida en el mismo, sin costo adicional para la ENTIDAD, suministrados por cuenta del Contratista durante el periodo de garantía técnica.
- Otras que demande el mantenimiento preventivo.

Es responsabilidad del Contratista, el correcto funcionamiento de los equipos bajo su cobertura durante la vigencia del contrato. Las fallas que presenten los equipos serán de responsabilidad del Proveedor y serán asumidas por éste, salvo que demuestre que han sido ocasionadas por el usuario.

El Contratista, en la fecha prevista, coordinará con la ENTIDAD, el inicio de la ejecución de la actividad del mantenimiento programado, de tal manera que no se interrumpa la labor del servicio usuario.

Ejecutará el mantenimiento utilizando los medios y recursos aceptados por la ENTIDAD, según el Formato de los Procedimientos de Mantenimiento aprobados por la misma

Concluido el trabajo demostrará al usuario y a la ENTIDAD la eficiencia del mantenimiento ejecutado. Si el servicio no se ajusta al requerimiento autorizado, el Contratista, subsanará o concluirá la actividad de mantenimiento dentro del plazo perentorio que disponga la ENTIDAD.

La ENTIDAD dará por concluida la actividad de mantenimiento, si el trabajo e información de la actividad de mantenimiento se han cumplido de acuerdo a lo programado, firmando un acta o ficha en señal de conformidad, caso contrario, la ENTIDAD aplicará las sanciones administrativas correspondientes.



### 13. RECEPCIÓN DE LA OBRA

A la terminación de la obra o cuando se considere conveniente por la ENTIDAD y luego de una inspección conjunta entre representantes de la ENTIDAD, del Supervisor y del Contratista, si no existen observaciones con relación a la calidad y terminación de la Obra y estén en funcionamiento todos los sistemas y equipos que la conforman, se procederá a la Recepción, suscribiéndose el Acta correspondiente, en la que se indicará claramente el estado final de la obra. En caso que LA ENTIDAD crea necesario contar con parte de la infraestructura ejecutada antes del término total de la obra, LA ENTIDAD podrá disponer la RECEPCIÓN PARCIAL de la misma de acuerdo a lo indicado en el Reglamento de la Ley de Contrataciones. En Contratista proporcionará al Comité de Recepción un juego completo de los planos de replanteo para facilitar la verificación de la culminación de la obra y demás documentos que correspondan, sin perjuicio de su obligación de presentarlo nuevamente en la liquidación de la obra.

**TÉRMINOS DE REFERENCIA:** PARA LA CONTRATACION DEL SERVICIO DE CONSULTORIA DE OBRA PARA LA ELABORACION DEL EXPEDIENTE TECNICO Y EJECUCION DE OBRA DEL PIP: : "MEJORAMIENTO DE LOS SERVICIOS DE SALUD DEL CENTRO DE SALUD DE CHUQUIBAMBA DISTRITO DE CHUQUIBAMBA - PROVINCIA DE CONDESUYOS - REGION AREQUIPA" - CUI N°2406296

PÁGINA 41 | 70





GOBIERNO REGIONAL AREQUIPA



GERENCIA REGIONAL DE INFRAESTRUCTURA

29

#### A. RESPONSABILIDAD ANTE TERCEROS

El Contratista será directo responsable de las consecuencias causadas por deficiencia o Negligencia durante la ejecución de la obra, como la afectación a terceros o a las propiedades de éstos, por responsabilidad civil.

#### B. RESPONSABILIDAD DEL CONTRATISTA

La Responsabilidad del contratista El contratista es el responsable por la calidad ofrecida y por los vicios ocultos de los bienes o servicios ofertados por un plazo no menor de un (1) año contado a partir de la conformidad otorgada por la Entidad. El contrato podrá establecer excepciones para bienes fungibles y/o perecibles, siempre que la naturaleza de estos bienes no se adecue a este plazo. En el caso de obras, el plazo de responsabilidad no podrá ser inferior a siete (7) años, contado a partir de la conformidad de la recepción total o parcial de la obra, según corresponda. Las Bases deberán establecer el plazo máximo de responsabilidad del contratista.

#### C. DERECHOS LEGALES IRRENUNCIABLES DEL CONTRATANTE

La ENTIDAD no podrá ser privada o impedida, en virtud de cualquier medición, cálculo o valorización, realizados antes o después de la terminación y aceptación de la Obra y de los pagos correspondientes efectuados, de verificar las características de calidad de los materiales utilizados, las condiciones de la obra ejecutada y el verdadero monto reembolsable al Contratista, ni de demostrar que tales mediciones, cálculos o valorizaciones estuvieran incorrectos o que los materiales y la obra no estuviesen de acuerdo con las estipulaciones del Contrato.

La ENTIDAD no podrá ser privada ni impedida, no obstante, la existencia de dichas mediciones, cálculos, valorizaciones y pagos realizados, de su derecho de recuperar del Contratista, de sus garantías o por cualquier otro medio, el importe de los daños que considere ocasionados por no haber cumplido el Contratista con lo establecido en los Documentos de Contrato

La aceptación por parte del Supervisor, o cualquier pago efectuado en concepto de aceptación de una parte o la totalidad de la Obra, cualquier tiempo transcurrido o cualquier posición adoptada por el Supervisor, no podrán significar una renuncia a los derechos legales de la ENTIDAD sobre cualquier parte del Contrato, o de cualquier potestad o derecho de Indemnización

#### 14. VISITAS INOPINADAS

La entidad realizará visitas inopinadas a la obra, con hasta dos profesionales debidamente acreditados, en las oportunidades que vea por conveniente para realizar, verificaciones, revisiones o constataciones del cumplimiento de los requerimientos realizados de acuerdo al contrato, así como la verificación de la permanencia en obra del Residente y/o personal de la obra.



#### 15. PENALIDADES

La ENTIDAD ha considerado las penalidades detalladas en el Artículo 162º (penalidad por MORA y otras penalidades) del Reglamento de la ley de contrataciones del estado.

##### Artículo 162. Penalidad por mora en la ejecución de la prestación

**162.1.** En caso de retraso injustificado del contratista en la ejecución de las prestaciones objeto del contrato, la Entidad le aplica automáticamente una penalidad por mora por cada día de atraso. La penalidad se aplica automáticamente y se calcula de acuerdo a la siguiente fórmula:

**TÉRMINOS DE REFERENCIA:** PARA LA CONTRATACION DEL SERVICIO DE CONSULTORIA DE OBRA PARA LA ELABORACION DEL EXPEDIENTE TECNICO Y EJECUCION DE OBRA DEL PIP: : "MEJORAMIENTO DE LOS SERVICIOS DE SALUD DEL CENTRO DE SALUD DE CHUQUIBAMBA DISTRITO DE CHUQUIBAMBA - PROVINCIA DE CONDESUYOS - REGION AREQUIPA" - CUI N°2406296

PÁGINA 42 | 70

26



GOBIERNO REGIONAL AREQUIPA



GERENCIA REGIONAL DE INFRAESTRUCTURA

28

$$\text{Penalidad diaria} = \frac{0.10 \times \text{monto vigente}}{F \times \text{plazo vigente en días}}$$

Donde F tiene los siguientes valores:

- a) Para plazos menores o iguales a sesenta (60) días, para bienes, servicios en general, consultorías y ejecución de obras: F 0.40.
- b) Para plazos mayores a sesenta (60) días:
  - b.1) Para bienes, servicios en general y consultorías: F = 0.25
  - b.2) Para obras: F = 0.15

162.2. Tanto el monto como el plazo se refieren, según corresponda, al monto vigente del contrato o ítem que debió ejecutarse o, en caso que estos involucraran obligaciones de ejecución periódica o entregas parciales, a la prestación individual que fuera materia de retraso.

162.3. En caso no sea posible cuantificar el monto de la prestación materia de retraso, la Entidad puede establecer en los documentos del procedimiento de selección la penalidad a aplicarse.

**NOTA:**

Asimismo, la ENTIDAD aplicará de darse el caso, lo establecido el Artículo 164.1° del Reglamento de la Ley de Contrataciones del Estado, de resolución de contrato cuando:

1. Incumpla injustificadamente obligaciones contractuales, legales o reglamentarias a su cargo, pese haber sido requerido para ello.
2. Haya llegado a acumular el monto máximo de la penalidad por mora o el monto máximo para otras penalidades, en la ejecución de la prestación a su cargo; o
3. Paralice o reduzca injustificadamente la ejecución de la prestación, pese haber sido requerido para corregir tal situación.



**16. OTRAS PENALIDADES Y MULTAS**

La Entidad puede establecer penalidades distintas a la mencionada en el numeral precedente, siempre y cuando sean objetivas, razonables, congruentes y proporcionales con el objeto de la contratación. Para estos efectos, se deben incluir en la sección específica de las bases los supuestos de aplicación de penalidad, la forma de cálculo de la penalidad para cada supuesto y el procedimiento mediante el cual se verifica el supuesto a penalizar.

Estos dos tipos de penalidades se calculan en forma independiente y pueden alcanzar cada una un monto máximo equivalente al diez por ciento (10%) del monto del contrato vigente, o de ser el caso, del ítem que debió ejecutarse.

Asimismo, la ENTIDAD ha considera la aplicación de otras penalidades según lo establece el Artículo 163° del Reglamento de la Ley de Contrataciones del Estado. Las penalidades, se describen en la siguiente tabla:

**TÉRMINOS DE REFERENCIA:** PARA LA CONTRATACION DEL SERVICIO DE CONSULTORIA DE OBRA PARA LA ELABORACION DEL EXPEDIENTE TECNICO Y EJECUCION DE OBRA DEL PIP: : "MEJORAMIENTO DE LOS SERVICIOS DE SALUD DEL CENTRO DE SALUD DE CHUQUIBAMBA DISTRITO DE CHUQUIBAMBA - PROVINCIA DE CONDESUYOS - REGIÓN AREQUIPA" - CUI N°2406296

29



GOBIERNO REGIONAL AREQUIPA



GERENCIA REGIONAL DE INFRAESTRUCTURA

**TABLA DE OTRAS PENALIDADES PARA LA EJECUCIÓN DE OBRA**

N°	SUPUESTO DE APLICACIÓN DE PENALIDAD	FORMA DE CALCULO	PROCEDIMIENTO
1	<b>PERSONAL ACREDITADO</b> Cuando el personal acreditado permanece menos de sesenta (60) días desde el inicio de su participación en la ejecución del contrato o del íntegro del plazo de ejecución, si este es menor a los sesenta (60) días, de conformidad con las disposiciones establecidas en el numeral 190.2 del artículo 190 del Reglamento	0.5 UIT, por cada día de ausencia del personal en obra en el plazo previsto	Según informe del Supervisor o Inspector de Obra, o del personal acreditado
2	<b>CULMINACION DE RELACION CONTRACTUAL ENTRE EL PERSONAL ACREDITADO Y EL CONTRATISTA</b> En caso el contratista incumpla con su obligación de ejecutar la prestación con el personal acreditado o debidamente sustituido.	0.5 UIT por cada día de ausencia del personal en obra	Según el informe del Supervisor o Inspector de Obra o del personal acreditado
3	<b>POR NO DISPONIBILIDAD DEL CUADERNO DE OBRA O ENTREGA DEL MISMO A SOLICITUD DE LA ENTIDAD</b> Si el contratista o su personal, no permite el acceso al cuaderno de obra digital, al Supervisor o Inspector de la obra, impidiéndote anotar las ocurrencias	Cinco por mil (5/1000) del monto de la valorización del periodo por cada día de dicho impedimento	Según el informe del Supervisor o Inspector de Obra, o del personal acreditado.
4	<b>INDUMENTARIA E IMPLEMENTOS DE PROTECCION PERSONAL</b> Cuando el contratista no cumpla con dotar a su personal o parte del personal de los elementos de seguridad. La multa es por cada día	0.15 UIT por cada personal encontrado y por cada día.	Según el informe del Supervisor o Inspector de Obra, o del personal acreditado
5	<b>CALIDAD DE LOS MATERIALES</b> Cuando el contratista ingrese materiales a la ejecución de la obra sin la autorización del supervisor o utilice para la ejecución de la obra materiales de menos calidad que los especificados en el Expediente Técnico. La multa es por cada material no autorizado o adecuado	0.5 UIT, por cada material	Según el informe del Supervisor o Inspector de Obra, o del personal acreditado
6	<b>ENTREGA DE INFORMACION INCOMPLETA Y/O CON ERRORES Y/O EXTEMPORANEO</b> Cuando el contratista entregue documentación incompleta (faltante) o con errores o fuera del plazo normativo, perjudicando el trámite normal de los mismos (solicitud de adelantos, valorizaciones, prestaciones adicionales, resultados de los controles de calidad, certificados de habilidad de los profesionales integrantes de su plantel	0.15 UIT, por cada trámite documentario	Según el informe del Supervisor o Inspector de Obra o del personal acreditado



**TÉRMINOS DE REFERENCIA:** PARA LA CONTRATACION DEL SERVICIO DE CONSULTORIA DE OBRA PARA LA ELABORACION DEL EXPEDIENTE TECNICO Y EJECUCION DE OBRA DEL PIP: : "MEJORAMIENTO DE LOS SERVICIOS DE SALUD DEL CENTRO DE CHUQUIBAMBA DISTRITO DE CHUQUIBAMBA - PROVINCIA DE CONDESUYOS - REGIÓN AREQUIPA" - CUI N°2406296





GOBIERNO REGIONAL AREQUIPA



GERENCIA REGIONAL DE INFRAESTRUCTURA

	técnico, cualquier otro trámite administrativo. La multa será por tramite documentario		
7	<b>RESIDENTE DE OBRA</b> Cuando el ingeniero Residente no se encuentra en forma permanente en la obra. La multa es por cada día.	0.5 UIT por cada día de ausencia	Según el informe del Supervisor o Inspector de Obra, o del personal acreditado
8	<b>EQUIPOS DECLARADOS EN LA PROPUESTA TECNICA</b> Cuando el contratista no presente los equipos declarados en la propuesta técnica. La multa es por cada equipo.	0.5 UIT por cada día de ausencia	Según el informe del supervisor o Inspector de Obra, o del personal acreditado
9	<b>POR ATRASO EN SUBSANAR LAS OBSERVACIONES PENDIENTES</b> Cuando el contratista de manera injustificada, no presente la subsanación y/o levantamiento de observaciones señaladas en el acta correspondiente de forma final o de manera completa en la recepción de obra, exigidos en el expediente técnico. La multa es por cada día de retraso a a partir de notificado por el Supervisor y/o Entidad.	0.5 UIT por cada día.	Según el informe del supervisor o Inspector de Obra, o del personal acreditado
10	<b>POR INASISTENCIA DE LOS ESPECIALISTAS DEL CONTRATISTA A REUNION CONVOCADAS POR LA ENTIDAD CONTRATANTE Y/O LA NO PERMANENCIA DE OBRA</b> Cuando el contratista de manera injustificada, no asista con sus especialistas a reuniones convocadas por la Entidad, exigidos en el expediente técnico. La multa es por cada día de inasistencia y/o por cada día de la no permanencia de obra del personal especialista de acuerdo al cronograma. (previamente a las reuniones se comunicará al contratista con 24 horas de anticipación cuáles serán los profesionales que deberán asistir a las reuniones)	0.25 UIT por cada día.	Según el informe del supervisor o Inspector de Obra, o del personal acreditado
11	<b>POR NO ESTAR AL DIA CON LAS ANOTACIONES EN EL CUADERNO DE OBRA DIGITAL</b> Cuando el contratista de manera injustificada, no presente el cuaderno de obra digital con las anotaciones al día siguiente de su ejecución	0.5 UIT por cada día	Según el informe del supervisor o Inspector de Obra, o del personal acreditado
12	<b>VALORIZACIONES</b> Cuando el contratista no presenta al Supervisor la valorización mensual dentro de los (03) días calendarios a partir del primer día hábil de cada mes siguiente.	0.15 UIT por cada día.	Según el informe del supervisor o Inspector de Obra,



**TÉRMINOS DE REFERENCIA:** PARA LA CONTRATACION DEL SERVICIO DE CONSULTORIA DE OBRA PARA LA ELABORACION DEL EXPEDIENTE TECNICO Y EJECUCION DE OBRA DEL PIP: : "MEJORAMIENTO DE LOS SERVICIOS DE SALUD DEL CENTRO DE SALUD DE CHUQUIBAMBA DISTRITO DE CHUQUIBAMBA - PROVINCIA DE CONDESUYOS - REGION AREQUIPA" - CUI N°2406296





GOBIERNO REGIONAL AREQUIPA



GERENCIA REGIONAL DE INFRAESTRUCTURA

25

	Se aplicará una penalidad por cada día de demora en la entrega de la valorización de obra		o del personal acreditado
13	<b>VISITAS INOPINADAS</b> Por no permitir el ingreso a obra para la labor de las personas acreditadas por parte de la Entidad	0.5 UIT por cada ocurrencia.	Según el informe del personal acreditado
14	<b>PENALIDAD POR EQUIPAMIENTO</b> Si pasado los diez (10) días hábiles iniciales y el proveedor no ha reemplazado el equipo o contratado los servicios a un tercero, se someterá a una sanción Si pasado los treinta (30) días hábiles adicionales a los mencionados el Proveedor no entrega el equipo reparado, se someterá a sanción	0.25 UIT por cada día de retraso	Según el informe del supervisor o Inspector de Obra, o del personal acreditado

#### 17. CUADERNO DE OBRA

Será abierto conforme lo establecido en el artículo 191° del Reglamento de la Ley de Contrataciones del Estado (fecha de entrega del terreno) Las anotaciones y consultas sobre ocurrencias se rigen en concordancia con los artículos 192° y 193° del Reglamento de la Ley de Contrataciones del Estado.

Se implementará el "cuaderno de obra digital", en sujeción lo dispuesto en la Decimotercera Disposición Complementaria Final del Reglamento de la Ley N° 30225, Ley de Contrataciones del Estado, aprobado por el Decreto Supremo N° 344-2018 EF, y DIRECTIVA N° 009-2020-OSCE/CD.

#### c) OTRAS CONSIDERACIONES

La Entidad comunicará oportunamente la modificación de partidas, de conformidad con lo establecido en los artículos 199° y 200° del Reglamento de la Ley de Contrataciones del estado.

#### 18. ADELANTOS:

La Entidad establece la entrega de adelantos directos y adelantos para materiales o insumos, de conformidad con el artículo 180° del Reglamento de la Ley de Contrataciones del estado.

##### ADELANTO DIRECTO

La Entidad otorgará un adelanto directo de hasta el 10% del monto del contrato original.

El contratista debe solicitar formalmente el adelanto directo dentro de los ocho (8) días siguientes A LA SUSCRIPCIÓN DEL CONTRATO adjuntando a su solicitud la garantía por adelantos mediante Carta Fianza y el comprobante de pago correspondiente La Entidad debe entregar el monto solicitado dentro de los siete (7) días contados a partir del día siguiente de recibida la solicitud del contratista.

Vencido el plazo para solicitar el adelanto no procede la solicitud.



**TÉRMINOS DE REFERENCIA:** PARA LA CONTRATACION DEL SERVICIO DE CONSULTORIA DE OBRA PARA LA ELABORACION DEL EXPEDIENTE TECNICO Y EJECUCION DE OBRA DEL PIP: : "MEJORAMIENTO DE LOS SERVICIOS DE SALUD DEL CENTRO DE SALUD DE CHUQUIBAMBA DISTRITO DE CHUQUIBAMBA - PROVINCIA DE CONDESUYOS - REGION AREQUIPA" - CUI N°2406296

PÁGINA 46 | 70

27



GOBIERNO REGIONAL AREQUIPA



GERENCIA REGIONAL DE INFRAESTRUCTURA

24

#### **ADELANTO PARA MATERIALES O INSUMOS**

La Entidad otorgará un adelanto para materiales o insumos de hasta el 20% del monto del CONTRATO ORIGINAL, conforme al calendario de adquisición de materiales o insumos presentado por el contratista.

La entrega de los adelantos se realizará en un plazo de 15 días calendario previos a la fecha prevista en el calendario de adquisición de materiales o insumos, con la finalidad que EL CONTRATISTA pueda disponer de los materiales o insumos en la oportunidad prevista en el calendario de avance de obra valorizado. Para tal efecto, EL CONTRATISTA debe solicitar la entrega del adelanto en un plazo de cinco (5) días calendario anteriores al inicio del plazo antes mencionado, adjuntando a su solicitud la garantía por adelantos mediante Carta Fianza y el comprobante de pago respectivo.

#### **NOTA:**

Las amortizaciones de adelanto directo y materiales e insumos serán aplicables mediante el Artículo 183° del Reglamento de la Ley de Contrataciones del estado.

#### **19. FORMA DE PAGO**

La Entidad deberá realizar el pago de la contraprestación pactada a favor del contratista en Valorizaciones Mensuales.

- Valorización mensual, que debe ser presentada al Inspector o Supervisor, para que gestione su aprobación por parte de la OFICINA REGIONAL DE SUPERVISIÓN Y LIQUIDACIÓN, una vez aprobado, el Contratista generará la factura para proceder al trámite del pago.
- Recepción y conformidad del Inspector o Supervisor
- Informe del funcionario responsable del área usuaria emitiendo su conformidad de la prestación efectuada.
- Factura.
- Copia de contrato.

#### **20. PLAZO PARA EL PAGO DEL SALDO DE LA LIQUIDACIÓN DEL CONTRATO DE OBRA**

La Entidad o el contratista, según corresponda, deben efectuar el pago del monto correspondiente al saldo de la liquidación del contrato de obra, en el plazo de 30 días calendario, computados desde el día siguiente del consentimiento de la liquidación. Para tal efecto, la parte que solicita el pago debe presentar el comprobante de pago respectivo.

#### **NOTA IMPORTANTE:**

El Expediente Técnico será entregado a los participantes al momento de adquirir las bases. Previo pago por concepto de reproducción del mismo.

Ante dudas relacionadas con la veracidad o exactitud de la información contenida en los documentos presentados la Entidad realizará la fiscalización respectiva de acuerdo al penúltimo párrafo del Artículo 5° del Reglamento de la Ley de Contrataciones del estado.

#### **21. OBLIGACIONES DEL CONTRATANTE**

##### **ENTREGA DEL TERRENO**

La ENTIDAD al día siguiente de la firma del contrato, realizará la entrega del terreno de la obra.

**TÉRMINOS DE REFERENCIA:** PARA LA CONTRATACION DEL SERVICIO DE CONSULTORIA DE OBRA PARA LA ELABORACION DEL EXPEDIENTE TECNICO Y EJECUCION DE OBRA DEL PIP: : "MEJORAMIENTO DE LOS SERVICIOS DE SALUD DEL CENTRO DE SALUD DE CHUQUIBAMBA DISTRITO DE CHUQUIBAMBA - PROVINCIA DE CONDESUYOS - REGION AREQUIPA" - CUI N°2406296

PÁGINA 47 | 70



GOBIERNO REGIONAL AREQUIPA



GERENCIA REGIONAL DE INFRAESTRUCTURA

23

El supervisor designado por la entidad y/o representante de la entidad efectuarán la entrega del terreno, quedado a partir de esa fecha y hasta la recepción definitiva de la obra bajo responsabilidad del CONTRATISTA la integridad y custodia del terreno.

## 22. OBLIGACIONES DEL CONTRATISTA

### PERSONAL:

El Contratista deberá indicar el nombre del profesional que serán los responsables de la dirección de la obra, la que deberá estar siempre a cargo de una persona responsable (Residente de Obra), cuya permanencia es obligatoria de carácter permanente durante todo el periodo de ejecución de la obra y durante el procedimiento de recepción de la misma.

El Contratista empleará obligatoriamente a los profesionales propuestos en su oferta para la ejecución de la obra, salvo que la Supervisión solicite su sustitución y/o cambio aprobado por la Entidad.

El Contratista deberá emplear personal técnico calificado, obreros especializados y demás personal necesario para la correcta ejecución de la obra.

El Contratista tiene la obligación de reemplazar el personal no competente o no satisfactorio, de acuerdo a las órdenes del Supervisor.

El Contratista tiene la obligación de suministrar a los trabajadores las condiciones más adecuadas de salubridad e higiene, así como dar el debido cumplimiento a lo dispuesto en el Decreto Supremo N° 001-98-TR, y sus normas complementarias y modificatorias.

El contratista tiene la obligación de velar por la seguridad de los trabajadores durante la ejecución de todos y cada uno de los trabajos brindando el equipo y material necesario para tal efecto, cumpliendo todas las obligaciones establecidas en las normas de salud y seguridad en el trabajo vigente y aplicable, con el adecuado uso de EPP

El Contratista deberá suministrar a solicitud del Supervisor o la Entidad, la nómina detallada de todo el personal superior y de los obreros que están empleados a in fecha de dicho requerimiento.

El Contratista no podrá modificar el listado de personal profesional designado a la obra y consignado en su oferta sin el consentimiento previo y por escrito de la Entidad.

El Contratista deberá cumplir la normatividad vigente al momento de su servicio para la implementación de medidas de seguridad y prevención con respecto al COVID-19, tanto para los trabajos a realizar como para el personal que empleará, de tal forma que se prevengan los costos del mismo, en su oferta en concordancia con el "Plan para la vigilancia, Prevención y Control del COVID-19 en el Trabajo" implementado en el Expediente Técnico.

El consultor es responsable absoluto ante su personal en caso de evaluación, identificación, prevención, protección, tratamiento, pruebas, equipos de protección, unidades de transporte y otros temas del COVID-19.

### SEGURIDAD

El Contratista está obligado a tomar todas las medidas de seguridad necesarias para evitar peligros contra la integridad, la vida y la propiedad de las personas, instituciones o firmas durante la ejecución

**TÉRMINOS DE REFERENCIA:** PARA LA CONTRATACION DEL SERVICIO DE CONSULTORIA DE OBRA PARA LA ELABORACION DEL EXPEDIENTE TECNICO Y EJECUCION DE OBRA DEL PIP: : "MEJORAMIENTO DE LOS SERVICIOS DE SALUD DEL CENTRO DE SALUD DE CHUQUIBAMBA DISTRITO DE CHUQUIBAMBA - PROVINCIA DE CONDESUYOS - REGION AREQUIPA" - CUI N°2406296

PÁGINA 48 | 70

30





GOBIERNO REGIONAL AREQUIPA



GERENCIA REGIONAL DE INFRAESTRUCTURA

22

de la obra. En este sentido deberá dotar a su personal y a todo aquel que ingrese a la obra de los equipos y herramientas pertinentes para la realización de todos los trabajos, quedando terminantemente prohibido la realización de trabajos en condiciones peligrosas que pongan en riesgo la integridad, la salud o la vida de las personas.

El Contratista está obligado a hacer notar a la ENTIDAD, por escrito e inmediatamente, cuando se haya dado una orden que va contra las medidas de seguridad, a fin de tomar conocimiento, lo cual no lo exime de asumir la responsabilidad exclusiva por cualquier resultado dañoso.

El consultor es responsable de la implementación de medidas de seguridad para evitar el contagio por el COVID-19 tanto en sus ambientes de trabajo como en los trabajos que deba realizar en campo.

#### **MATERIALES**

Todos los materiales deberán cumplir con las características técnicas exigidas en las especificaciones técnicas del Expediente Técnico, Planos, Memoria Descriptiva y/o oferta adjudicada, de ser el caso y se deberán someter a los ensayos necesarios para verificar sus características.

Se podrán aceptar otras características técnicas mientras que se ajusten a especificaciones y/o normas reconocidas, que aseguren una calidad igual o superior a la indicada y siempre que el Contratista aporte la documentación y demás elementos de juicio que permitan evaluar el cumplimiento de las exigencias establecidas en el expediente técnico y que los cambios propuestos no alteren las especificaciones técnicas de la obra, siempre que este represente una ventaja técnica y económica que lo justifique.

La ENTIDAD se reserva el derecho de rechazar la lista de materiales propuesto por el Contratista, si éstos no concuerdan con lo estipulado en el expediente técnico.

Correrán por cuenta del Contratista las muestras de materiales requeridos por el Supervisor y todas las pruebas y/o los ensayos necesarios para verificar la calidad de los materiales.

La aprobación de los materiales por el Supervisor no libera al Contratista de su responsabilidad sobre la calidad de los mismos.

#### **EQUIPOS**

Todos los equipos, maquinarias, herramientas e instrumentos serán puestos a disposición de la obra en óptimas condiciones de operación. La relación del equipo indicado en el expediente técnico, no es limitativa, pudiendo incrementarla y/u optimizarla, en caso que el avance de la obra así lo requiera, sin que ello represente pago adicional alguno.

Todos los equipos y maquinarias necesarios para la ejecución satisfactoria de los trabajos a realizar, deberán llevarse a obra en forma oportuna y no podrán retirarse de la misma salvo autorización escrita del Supervisor, que no podrá negarla sin justa razón.

Las pérdidas o daños causados a los equipos y maquinarias o materiales durante la ejecución de las obras, corren por cuenta del Contratista.



**TÉRMINOS DE REFERENCIA:** PARA LA CONTRATACION DEL SERVICIO DE CONSULTORIA DE OBRA PARA LA ELABORACION DEL EXPEDIENTE TECNICO Y EJECUCION DE OBRA DEL PIP: : "MEJORAMIENTO DE LOS SERVICIOS DE SALUD DEL CENTRO DE SALUD DE CHUQUIBAMBA DISTRITO DE CHUQUIBAMBA - PROVINCIA DE CONDESUYOS - REGION AREQUIPA" - CUI N°2406296





GOBIERNO REGIONAL AREQUIPA



GERENCIA REGIONAL DE INFRAESTRUCTURA

21

Si el Supervisor demuestra que los equipos, maquinarias y herramientas son insuficientes o inapropiados para asegurar la calidad de la obra y el cumplimiento de los plazos, el Contratista está obligado a efectuar enmiendas y/o adiciones necesarias, por su cuenta y costo.

La permanencia de maquinaria y equipos en obra será de acuerdo a la programación de los trabajos que comprende la ejecución de la obra.

#### **ERRORES O CONTRADICCIONES**

El Contratista debe hacer notar a la ENTIDAD cualquier error o contradicción en los documentos, poniéndolo de inmediato en conocimiento del Supervisor, proponiendo la salida técnica que considere más conveniente, la cual podrá ser tomada en cuenta o no por el Supervisor y/o Entidad al momento de absolver la consulta

#### **OBRAS PROVISIONALES**

El Contratista deberá construir o alquilar ambientes temporales que permitan, tanto al Contratista, a la Supervisión y la Entidad, el normal desarrollo de sus actividades, debiendo incluir oficinas, almacenes de materiales, los mismos que deberán quedar habilitados y equipados a los cinco (5) días calendario de iniciado el plazo de ejecución de la obra y conservarse hasta la recepción de la obra.

Los gastos, que demande la instalación, el funcionamiento y conservación de los ambientes para la ejecución de la obra, se extenderán hasta la recepción de la obra y corren por cuenta del Contratista, incluyendo cualquier daño resultante de la instalación o mantenimiento de estas obras provisionales

Estos locales ofrecerán adecuadas condiciones de estabilidad, aislamiento, ventilación e iluminación y deberán estar provistos de adecuadas instalaciones sanitarias

Estas prescripciones no son excluyentes de otras previsiones que pudiera adoptar el Contratista para el más eficaz desarrollo de las operaciones, pero, en cualquier caso, deberá mantener informado al Supervisor de las modificaciones que sobre el particular llevará a cabo, debiendo merecer su visto bueno.

El Contratista será responsable de la vigilancia general de las obras en forma continua, para prevenir sustracciones o deterioros de los materiales, enseres, estructuras y otros bienes propios o ajenos; en caso de pérdida correrá con los gastos que demande su sustitución.

El Contratista deberá colocar cercos, protecciones, barreras, letreros, señales y luces de peligro y tomar las demás precauciones necesarias en todas las maquinarias y partes del campamento donde puedan producirse accidentes.

El Contratista deberá cuidar que todo el material, insumos, personal, obras provisionales, maquinarias, y demás utilizados por aquél para ejecutar la obra no invadan la vía pública ni ocasionen molestias innecesarias a los vecinos y transeúntes, bajo exclusiva responsabilidad del Contratista.

#### **MANTENIMIENTO DE LA OBRA EN EJECUCIÓN**

El Contratista deberá mantener la obra en ejecución y todas sus partes terminadas, en buenas condiciones de mantenimiento, evitando que la acción de los agentes atmosféricos o el tránsito de

**TÉRMINOS DE REFERENCIA:** PARA LA CONTRATACION DEL SERVICIO DE CONSULTORIA DE OBRA PARA LA ELABORACION DEL EXPEDIENTE TECNICO Y EJECUCION DE OBRA DEL PIP: : "MEJORAMIENTO DE LOS SERVICIOS DE SALUD DEL CENTRO DE SALUD DE CHUQUIBAMBA DISTRITO DE CHUQUIBAMBA - PROVINCIA DE CONDESUYOS - REGION AREQUIPA" - CUI N°2406296

PÁGINA 50 | 70

22



GOBIERNO REGIONAL AREQUIPA



GERENCIA REGIONAL DE INFRAESTRUCTURA

20

su personal o equipo ocasionen daños al Proyecto o a propiedad de terceros que, de producirse, deberán ser inmediatamente reparados a satisfacción del Supervisor. La negligencia del Contratista en el cumplimiento de esta obligación dará lugar a que las cantidades de obra afectadas sean descontadas de los volúmenes de obra ejecutados hasta que su reconstrucción haya sido satisfactoriamente realizada.

#### **LIMPIEZA GENERAL Y RETIRO DE OBRAS PROVISIONALES**

Cuando la obra se haya terminado, todas las instalaciones provisionales, depósitos y ambientes construidos deberán ser removidos y/o eliminados y/o restablecidos a su forma original para adquirir un aspecto limpio, debiendo el Contratista efectuar dichos trabajos con cargo a sus gastos generales.

#### **CONSERVACIÓN DEL MEDIO AMBIENTE**

El Contratista deberá identificar y utilizar a su costo, botaderos autorizados para colocar los residuos de materiales que por efecto de la obra se genere, evitando en lo posible el impacto negativo con el medio ambiente.

El Contratista tiene la obligación de velar por la conservación del Medio Ambiente, para lo cual deberá cumplir con todas las provisiones consideradas en el Estudio de Impacto Ambiental.

El Contratista deberá asumir su responsabilidad por las infracciones que pudiera cometer, contra la legislación relacionada con la preservación del medio ambiente.

#### **ALCANCES E INSTALACIONES TEMPORALES**

El Contratista deberá, contemplar a su costo cualquier alquiler y/o acondicionamiento temporal que pudiera necesitar para la ejecución de la obra, así mismo será responsable de cualquier perjuicio que ocasione como consecuencia de esta obligación.

#### **TAREAS EN HORAS EXTRAORDINARIAS**

Cuando por distintas circunstancias sea necesario efectuar tareas fuera de la jornada normal de trabajo o en días feriados el Contratista deberá solicitar autorización al Supervisor con cuarenta y ocho (48) horas de anticipación a la iniciación de las mismas, tiempo del cual dispondrá el Supervisor lo necesario para su control.

En los casos en que estas situaciones sean, imprevistas o que exista peligro, el Contratista podrá realizar las tareas imprescindibles en horas extraordinarias, pero deberá comunicarlo al Supervisor inmediatamente antes de su iniciación.

En cada caso el Supervisor procederá a dejar constancia en el Cuaderno de Obra digital, de la situación y de su autorización o denegación según corresponda, para la ejecución de las horas extraordinarias.

En todos los casos, salvo los que tuvieran origen en orden expresa de la ENTIDAD, correrán por cuenta del Contratista los recargos de jornales por horas extraordinarias de su personal.

#### **LETREROS INFORMATIVOS**

El Contratista proveerá, montará y mantendrá letreros informativos según el modelo que entregará la ENTIDAD. El letrero a ser colocado será el indicado en el presupuesto contratado.

**TÉRMINOS DE REFERENCIA:** PARA LA CONTRATACION DEL SERVICIO DE CONSULTORIA DE OBRA PARA LA ELABORACION DEL EXPEDIENTE TECNICO Y EJECUCION DE OBRA DEL PIP: : "MEJORAMIENTO DE LOS SERVICIOS DE SALUD DEL CENTRO DE SALUD DE CHUQUIBAMBA DISTRITO DE CHUQUIBAMBA - PROVINCIA DE CONDESUYOS - REGION AREQUIPA" - CUI N°2406296

PÁGINA 51 | 70

27



GOBIERNO REGIONAL AREQUIPA



GERENCIA REGIONAL DE INFRAESTRUCTURA

19

Dentro del letrero en la parte correspondiente, deberá destacarse claramente que la presente obra es financiada con los recursos que se mencionan en el Contrato, detallándolos.

El contratista deberá tener colocado el letrero de la obra, dentro de los quince (15) días de la orden de iniciación de los trabajos, así mismo deberá anexar el plano de señalización de letreros informativos.

#### **ACCIDENTES - NOTIFICACIONES**

El Contratista proveerá, en el lugar de la obra, de todo el equipo y servicio que fuera necesario para proporcionar primeros auxilios al personal accidentado como consecuencia de la ejecución de la obra. Dentro de las veinticuatro (24) horas, después de ocurrido un accidente o de otro acontecimiento, del que resultara o que pudieran resultar daños a persona o propiedades de terceros y que fueran consecuencia de alguna acción u omisión del Contratista o cualquiera de sus empleados, durante la ejecución del trabajo bajo el Contrato, el Contratista deberá enviar un informe escrito de tal accidente o acontecimiento a la ENTIDAD por medio del Supervisor describiendo los hechos en forma precisa y completa para conocimiento, lo cual no exime al Contratista de ser exclusivo responsable de los daños personales o materiales que se ocasionen.

Asimismo, el Contratista deberá remitir inmediatamente a la ENTIDAD por medio del Supervisor, copias de cualquier comparendo, citación, notificación y otro documento oficial recibido por el Contratista en relación con cualquier causa y con cualquier acto, que fuera consecuencia de la ejecución de la obra contratada para conocimiento, lo cual no exime al Contratista de ser exclusivo responsable de las sanciones que se pudieran derivar de su incumplimiento.

Nada de lo aquí incluido, eximirá al Contratista de la formulación de los informes oficiales sobre los accidentes, que sean requeridos por la ENTIDAD o por cualquier otra Autoridad competente.

#### **RESPONSABILIDAD POR MATERIALES**

La ENTIDAD no asume ninguna responsabilidad por pérdida de materiales o herramientas del Contratista.

#### **RETIRO DE EQUIPOS O MATERIALES**

Cuando sea requerido por la ENTIDAD, el Contratista deberá retirar de la Obra, el equipo o material excedente que no vaya a ser utilizado en el trabajo, todo costo que se genere a la Entidad por incumplir esta obligación será de cargo del Contratista.

Con el objeto de evitar interferencias en la ejecución total. Si hubiese alguna interferencia deberá comunicarla por escrito a la ENTIDAD. En caso de comenzar el trabajo sin hacer esta comunicación, y de surgir complicaciones al realizar los trabajos correspondientes a los diferentes proyectos, su costo será asumido por el Contratista.

Si el Contratista durante la ejecución de la Obra necesita usar energía eléctrica, o agua, deberá hacerlo asumiendo por su cuenta los riesgos y gastos que se ocasionen el empleo de tal energía, así como las sanciones que se impongan por cualquier mal uso de dichos servicios.

Al terminar el trabajo se deberá proceder a la limpieza de los desperdicios que existen ocasionados por materiales y equipos empleados en la ejecución de su trabajo.



**TÉRMINOS DE REFERENCIA:** PARA LA CONTRATACION DEL SERVICIO DE CONSULTORIA DE OBRA PARA LA ELABORACION DEL EXPEDIENTE TECNICO Y EJECUCION DE OBRA DEL PIP: : "MEJORAMIENTO DE LOS SERVICIOS DE SALUD DEL CENTRO DE SALUD DE CHUQUIBAMBA DISTRITO DE CHUQUIBAMBA - PROVINCIA DE CONDESUYOS - REGION AREQUIPA" - CUI N°2406296

PÁGINA 52 | 70

26





GOBIERNO REGIONAL AREQUIPA



GERENCIA REGIONAL DE INFRAESTRUCTURA

Todas las salidas a los terminales de tubos que deban permanecer abiertos durante la construcción, deben ser taponeados según normas.

En caso de resolverse el Contrato, el Contratista deberá retirar los materiales, insumos, herramientas y demás que hayan quedado en la obra, en el plazo de cinco (05) días de efectuado el inventario de obra, en caso de no cumplir con esta obligación la ENTIDAD procederá a retirar de la obra dichos bienes con cargo a las valorizaciones, liquidación y/o garantías que tuviera pendientes el Contratista, y será de responsabilidad del Contratista cualquier pérdida, robo o detrimento de dichos bienes, no procediendo ningún tipo de pago o reconocimiento a favor del Contratista por los bienes dejados en obra.

#### **FOTOGRAFÍAS Y FILMACIONES**

El Contratista deberá obtener y suministrar información fotográfica y en video en CD de la evolución de la obra, de acuerdo a las indicaciones del Supervisor y de acuerdo a las siguientes cantidades:

- 12 vistas (mínimo) al inicio de los trabajos y un video en CD (15 minutos mínimos).
- 15 vistas mensuales (mínimo) tomadas el último día del mes valorizado, captadas desde los mismos puntos de vista a los efectos de la verificación del avance de las obras y un video en CD (20 minutos mínimos).

Todas las fotografías serán en color de tamaño 12 x 15 cm. Aproximadamente con indicación marginal de lo que representan y el video en CD deberá tener una duración mínima de 20 minutos.

Cada entrega fotográfica se efectuará en dos (2) ejemplares pegados en hojas A4, con indicación de las fechas respectivas y en medios digitales.

#### **DOCUMENTACIÓN TÉCNICA**

El Contratista se obliga a realizar el Estudio Definitivo, el Replanteo de Obra, la Ingeniería, y planos definitivos generales y de detalle de todas las instalaciones del Proyecto, las modificaciones de estructuras, instalaciones, elementos y/o partes tal como se proyecta en su ejecución, conforme a lo previsto en el Cronograma de Ejecución del Proyecto.

Se observará el inicio de los trabajos que no cuenten con la documentación requerida, previamente aprobada Supervisor.

Dicha documentación, sean planos, memorias de cálculo, planillas, solicitudes de autorización, etc. será presentadas con una anticipación no inferior a diez (10) días hábiles, respecto a la fecha prevista para la ejecución de los respectivos trabajos, sean éstos en obra o en taller conforme a las previsiones del Plan de Trabajo, salvo que las Especificaciones Técnicas prevean otro plazo.

Toda la documentación se presentará en original y dos (2) copias en las escalas, carátulas y numeración requerida por el Supervisor. Deberán estar debidamente dobladas y encarpetadas.

La aprobación que preste el Supervisor a toda la documentación técnica no eximirá al Contratista de su responsabilidad por la correcta ejecución de los trabajos.

#### **PROGRAMA DE TRABAJOS**

**TÉRMINOS DE REFERENCIA:** PARA LA CONTRATACION DEL SERVICIO DE CONSULTORIA DE OBRA PARA LA ELABORACION DEL EXPEDIENTE TECNICO Y EJECUCION DE OBRA DEL PIP: : "MEJORAMIENTO DE LOS SERVICIOS DE SALUD DEL CENTRO DE SALUD DE CHUQUIBAMBA DISTRITO DE CHUQUIBAMBA - PROVINCIA DE CONDESUYOS - REGION AREQUIPA" - CUI N°2406296







GOBIERNO REGIONAL AREQUIPA



GERENCIA REGIONAL DE INFRAESTRUCTURA

17

Dentro de los quince (15) días siguientes al inicio de obra, el Contratista deberá presentar para consideración del Supervisor, un programa detallado de suministro de equipos y materiales ajustado a las fechas calendario de iniciación y terminación contractual de la obra, en el que se muestre el orden en que se ha de proceder a la ejecución de los diferentes trabajos, guardando equivalencia con relación al programa presentado con su propuesta.

Este programa de trabajos deberá ser elaborado utilizando el Método del Camino Crítico (CPM), el Método PERT o cualquier otro sistema similar que sea satisfactorio al Supervisor.

El diagrama de barras de GANTT no se considerará suficiente para cumplir el requisito establecido en este numeral.

Adicionalmente, el Contratista presentará una curva de avance y un cronograma de desembolsos basado en los montos estimados de facturación mensual de acuerdo a su programación.

Al actualizar su programa de trabajo y/o cronograma, el Contratista deberá tomar en cuenta las restricciones originadas por caso fortuito o de fuerza mayor.

El Contratista estará obligado a presentar la reprogramación de sus trabajos toda vez que le sea aprobada una prórroga justificada del plazo de ejecución de la obra o cuando el Supervisor lo requiera como consecuencia del atraso en el cumplimiento del cronograma vigente, estando el nuevo programa de trabajos sujeto a la revisión y aprobación del Supervisor.

La presentación del programa de trabajos y su aprobación por el Supervisor, no eximirán al Contratista de ninguna de las obligaciones y responsabilidades emergentes del Contrato.

### 23. CORRESPONDENCIA

Cualquier comunicación entre el Contratista y la ENTIDAD o su Supervisor se deberá hacer por escrito.

El Contratista llevará un Cuaderno de Obra digital, donde se anotarán las instrucciones del Supervisor y las observaciones del Contratista además de cualquier hecho o acontecimiento importante de la Obra. La ENTIDAD y el Supervisor tendrán derecho a examinar este cuaderno en cualquier momento y anotar en él sus observaciones,

El Contratista deberá entregar mensualmente al Contratante o al Supervisor, copias del Cuaderno de Obra digital.

El Contratista permitirá al Supervisor, en cualquier momento, examinar las planillas de jornales y los inventarios de los materiales que estén en relación con los trabajos.

El Contratista tendrá siempre en el sitio, a disposición del Supervisor, un juego de todos los planos y Bases de especificaciones.



**TÉRMINOS DE REFERENCIA:** PARA LA CONTRATACION DEL SERVICIO DE CONSULTORIA DE OBRA PARA LA ELABORACION DEL EXPEDIENTE TECNICO Y EJECUCION DE OBRA DEL PIP: : "MEJORAMIENTO DE LOS SERVICIOS DE SALUD DEL CENTRO DE SALUD DE CHUQUIBAMBA DISTRITO DE CHUQUIBAMBA - PROVINCIA DE CONDESUYOS - REGION AREQUIPA" - CUI N°2406296

PÁGINA 54 | 70

24



GOBIERNO REGIONAL AREQUIPA



GERENCIA REGIONAL DE INFRAESTRUCTURA

18

#### 24. VALORIZACIONES MENSUALES

La Valorización es la cuantificación económica de los avances físicos contratados y/o ejecutados; tienen el carácter de pagos a cuenta toda vez que es en la liquidación donde se define el monto total de la obra y el saldo a cancelar.

Los metrados de obra ejecutados serán formulados conjuntamente por el residente y el inspector o supervisor, para lo cual ambos deben constituirse a la obra y personalmente medir los avances por cada partida, luego de la cual el inspector o supervisor formula la valorización. Si el contratista no se presenta para la valorización conjunta con el inspector o superior, este la efectuará.

El inspector o supervisor revisará los metrados durante el periodo de aprobación de la valorización.

Las valorizaciones mensuales, se presentarán a la entidad una vez sea aprobado por el inspector o supervisor, durante los cinco (05) primeros días contados a partir del primer día hábil del mes siguiente a la ejecución de los trabajos en un (01) original y una (01) copia, acompañadas según el caso por los cómputos métricos resultantes de las mediciones de los trabajos ejecutados hasta la fecha y verificados por el Supervisor.

1. Factura emitida por el contratista (será solicitada a la conformidad de la oficina)
2. Copia del Contrato de obra y adendas de ser el caso
3. Copia de las Resoluciones de ampliaciones de plazo (todas las que se hayan otorgado), de ser el caso
4. Informe técnico del residente que contenga: ficha técnica, memoria descriptiva, relación del equipo mínimo utilizado en el mes y personal, resumen de los controles de calidad realizados en el mes, conclusiones y recomendaciones.
5. Valorización
  - 5.1.- Resumen de Valorización
  - 5.2.- Ficha de identificación de obra.
  - 5.3.- Reintegro por valorización.
  - 5.4.- Deducción que no corresponde por adelanto (directo y materiales).
  - 5.5.- Formulas polinómicas de reajuste.
  - 5.6.- Valorización de presupuesto.
  - 5.7.- Cuadro de amortización del adelanto directo y de materiales.
6. Gráfico (curva s) comparativo de avance programado y ejecutado, (mensual y acumulado)
7. Calendario de avance de obra valorizado.
8. Planilla de metrados.
9. Fotografías a color del proceso de construcción del mes valorizado (mínimo 15 señalar descripción y fecha).
10. Copia de protocolos de calidad.
11. Copia desglosable del cuaderno de obra digital del periodo de ejecución.
12. Pago de cumplimiento de obligaciones sociales (SENCICO, CONAFOVICER, ONP, AEP, ESSALUD).
13. Planilla electrónica del personal pensionista.
14. Copia del seguro complementario contra todo riesgo.
15. Original y copia legalizada del certificado de habilidad vigente del residente de obra.
16. Copia del comprobante de pago, del mes anterior.
17. Índices unificados para la construcción, copias de las fórmulas polinómicas del expediente técnico y copia de la fecha del valor referencial que se encuentra en las bases.



**TÉRMINOS DE REFERENCIA:** PARA LA CONTRATACION DEL SERVICIO DE CONSULTORIA DE OBRA PARA LA ELABORACION DEL EXPEDIENTE TECNICO Y EJECUCION DE OBRA DEL PIP: : "MEJORAMIENTO DE LOS SERVICIOS DE SALUD DEL CENTRO DE SALUD DE CHUQUIBAMBA DISTRITO DE CHUQUIBAMBA - PROVINCIA DE CONDESUYOS - REGION AREQUIPA" - CUI N°2406296



GOBIERNO REGIONAL AREQUIPA



GERENCIA REGIONAL DE INFRAESTRUCTURA

18. Copia de inscripción a la REMYPE, carta fianza de fiel cumplimiento, adelanto directo y materiales vigentes (de corresponder)
19. Copia del contrato del consorcio.
20. Acta de entrega de terreno, acta de inicio de obra y/o primer asiento del Cuaderno de Obra (en todas las valorizaciones).
21. Otros documentos que considere importante.

Las mediciones de trabajo efectuados durante cada periodo y la determinación del avance de las distintas actividades de la obra, deberán ser efectuadas por la supervisión y el contratista, el último día de cada mes. En todo caso y en todo momento, la supervisión podrá ejecutar cualquier medición, para lo cual el contratista dará todas las facilidades necesarias, así como proveerá personal, materiales y equipos que sean necesarios. Los procedimientos y formatos necesarios para la ejecución de las mediciones serán acordados oportunamente entre el Contratista y la Supervisión. En base, a las mediciones del porcentaje de avance de las actividades de la obra, el contratista y la supervisión elaborarán mensualmente las valorizaciones de los trabajos ejecutados, las que tendrán el carácter de pagos a cuenta, y que contendrán las cantidades de obra ejecutadas en el mes. A este monto se agregará el porcentaje correspondiente al Impuesto General a las Ventas.

Las valorizaciones deberán ser presentadas debidamente sustentadas con los siguientes documentos: porcentaje de avance de las actividades de la obra consensuadas por las partes, Ensayos de Laboratorio, Pruebas de Rotura de Concreto, Copia del Cuaderno de Obra, los pagos de los tributos y gravámenes que correspondan de acuerdo a Ley, así como las responsabilidades de carácter laboral y por el pago de aportaciones sociales de su personal. Todos los documentos deberán tener la firma de la Supervisión y Residente de la Obra.

La Supervisión aprobará las Valorizaciones dentro de los cinco (05) días contados a partir del primer día hábil del mes siguiente al de la valorización y la remitirá a LA ENTIDAD, la cual revisará la valorización presentada, procederá a aprobación dentro de los siete (07) días siguientes a su recepción verificando el descuento de:

- La amortización del adelanto directo
- La amortización del adelanto otorgado para la adquisición de materiales.
- Cualquier ajuste motivado por errores detectados en valorizaciones pagadas anteriormente, de conformidad a su carácter de pago a cuenta.
- Descuentos o retenciones por mandato judicial o por el Contrato.

LA ENTIDAD cancelará la valorización mensual dentro de los treinta (30) días calendarios posteriores a la aprobación del mismo. A partir del vencimiento del plazo establecido para el pago de estas valorizaciones, el contratista tendrá derecho al pago de intereses, aplicándose la tasa del interés legal fijada por el Banco Central de Reserva del Perú.

#### VALORIZACIONES DEL EQUIPAMIENTO MEDICO

- a. El Contratista deberá solicitar, con el sustento apropiado, la valorización del equipamiento hospitalario y/o electromecánico que haya sido debidamente adquirido y/o importado al país y que se encuentre instalado.
- b. La valorización favorable permitirá el pago del 80% de los precios unitarios del valor ofertado que corresponda a cada uno de los bienes que integran el equipamiento hospitalario y/o electromecánico que se encuentran debidamente instalados.

**TÉRMINOS DE REFERENCIA:** PARA LA CONTRATACION DEL SERVICIO DE CONSULTORIA DE OBRA PARA LA ELABORACION DEL EXPEDIENTE TECNICO Y EJECUCION DE OBRA DEL PIP: : "MEJORAMIENTO DE LOS SERVICIOS DE SALUD DEL CENTRO DE SALUD DE CHUQUIBAMBA DISTRITO DE CHUQUIBAMBA - PROVINCIA DE CONDESUYOS - REGION AREQUIPA" - CUI N°2406296

PÁGINA 56 | 70





GOBIERNO REGIONAL AREQUIPA



GERENCIA REGIONAL DE INFRAESTRUCTURA

- c. El 20% restante de los precios unitarios que corresponda al equipamiento hospitalario y/o electromecánico será valorizado cuando, el CONTRATISTA haya llevado a cabo las actividades de capacitación para el uso adecuado de dicho equipamiento.
- d. El Contratista deberá presentar al Supervisor la documentación que permita evidenciar la existencia de un seguro contra todo riesgo que proteja al equipamiento hospitalario y/o electromecánico de los riesgos de pérdida, daño o deterioro durante el tiempo en el que se encuentren almacenados en forma previa a su instalación en la obra
- e. En forma previa a la aprobación de la valorización, el Supervisor y el CONTRATISTA suscribirán un "Acta de Verificación y Custodie del equipamiento hospitalario, donde se dejará constancia de la existencia, ubicación y condiciones de almacenamiento de los bienes materia de valorización y de la obligación del CONTRATISTA de mantener la custodia del referido equipamiento hasta que se produzca su instalación en la obra.

De ser necesario, la información contenida en el Calendario Valorizado de Avance de Obra y demás anexos contractuales deberá actualizarse en función de la aprobación de la valorización del equipamiento hospitalario y/o electromecánico"

#### **25. DEDUCCIONES Y RETENCIONES**

Las deducciones están referidas a las amortizaciones de los adelantos y a los reajustes que no corresponden por estos conceptos, respectivamente. Las amortizaciones del adelanto directo se harán mediante descuentos proporcionales, iguales a las que fueron otorgadas, en cada una de las valorizaciones de obra, con posterioridad a la entrega de los indicados adelantos y de acuerdo a la Ley de Contrataciones

- **ATRASOS**

En caso de atraso en la finalización de la Obra por causa imputables al Contratista, con respecto a la fecha consignada de Avance de Obra vigente y en el plazo de levantamiento de observaciones en el proceso de recepción de la misma, y considerando que dicho atraso producirá una extensión de los servicios de supervisión, lo cual genera un mayor costo Contratista asumirá el pago del monto equivalente a los mayores servicios de supervisión, en base a los precios del Contrato de la Supervisión.

Dichos pagos serán deducidos de las valorizaciones del pago final o en la Liquidación final; o si fuese necesario se cobrará del monto resultante de la ejecución de las retenciones o garantías, si estas no fueran suficientes.

#### **OBRAS ADICIONALES Y REDUCCIONES**

El Contratista al ejecutar el Contrato, no puede alterar, modificar ni sustituir las características de su propuesta ni recortar los alcances de los servicios solicitados en los Términos de Referencia.

Si el contratista considera que por causas de fuerza mayor debidamente justificadas o por alguna instrucción, información, revisión, enmienda o adición a los planos, especificaciones técnicas u otros documentos entregados después de la fecha de suscripción del contrato, se genere un presupuesto adicional, deberá notificarlo a través del cuaderno de obra, dentro de un plazo no mayor a siete (07) días calendario de presentadas las causas o de recibirlas las variaciones mencionadas.

**TÉRMINOS DE REFERENCIA:** PARA LA CONTRATACION DEL SERVICIO DE CONSULTORIA DE OBRA PARA LA ELABORACION DEL EXPEDIENTE TECNICO Y EJECUCION DE OBRA DEL PIP: : "MEJORAMIENTO DE LOS SERVICIOS DE SALUD DEL CENTRO DE SALUD DE CHUQUIBAMBA DISTRITO DE CHUQUIBAMBA - PROVINCIA DE CONDESUYOS - REGIÓN AREQUIPA" - CUI N°2406296





GOBIERNO REGIONAL AREQUIPA



GERENCIA REGIONAL DE INFRAESTRUCTURA

Sólo procederá la ejecución de Obras Adicionales cuando se cuente previamente con la aprobación escrita correspondiente de LA ENTIDAD y siguiendo los lineamientos indicados en los presentes Requerimientos Técnicos Mínimos, en los casos en que el valor de aquellas restándole los presupuestos deductivos, no supere el quince por ciento (15%) del Monto del contrato.

LA ENTIDAD no reconocerá los costos de las Obras Adicionales que se generen como consecuencia de los errores, deficiencias u omisiones en el Expediente Técnico elaborado por el Contratista, los mismos que serán asumidos en su totalidad por este.

En los casos distintos a lo descrito en los párrafos precedentes se sujetará a lo establecido en la Ley de Contrataciones del Estado y su Reglamento.

El Contratista deberá proseguir la Obra con los cambios ordenados siempre que cuente con la aprobación de LA ENTIDAD.

#### • RECLAMOS Y PLANTEAMIENTOS

Los reclamos y planteamientos del Contratista, vinculados directamente a la Obra, deben formularse en el Cuaderno de Obra, como condición indispensable para que puedan ser atendidos.

Los reclamos y planteamientos del Contratista, que no hubieran sido atendidos por la Supervisión, conforme a su naturaleza dentro del término previsto en el ítem de "CUADERNO DE OBRA", facultan al Contratista a dirigirse directamente a LA ENTIDAD, la que resolverá dentro del término de diez (10) días calendario como máximo, de presentada la comunicación del Contratista.

SI LA ENTIDAD excediera el plazo antes indicado y afectara el Plazo de Ejecución de la Obra, se tomará en cuenta para la prórroga correspondiente, en tanto, afecte la Ruta Crítica. Todos los reclamos deberán canalizarse a través de la Supervisión, según lo indicado en el ítem de "Cuaderno de Obra".

#### • PROVISION E INSTALACION DEL EQUIPAMIENTO

El Proponente deberá considerar el recurso físico adecuado para el desarrollo de los trabajos de suministro, instalación y puesta en operación del equipamiento, debiendo demostrar que posee un almacén para el acopio de todos los equipos durante el proceso de instalación.

#### 26. CONDICIONES GENERALES PARA EL SUMINISTRO, INSTALACION Y PUESTA EN OPERACIÓN DEL EQUIPAMIENTO.

El proponente deberá considerar como parte del servicio a proporcionar las siguientes prestaciones/actividades:

- Suministro, instalación y montaje hasta la puesta en operación de todos los bienes, equipos y accesorios, detallados en el Equipamiento hospitalario, contenidos en el expediente técnico.
- Se deberá suministrar cualquier elemento, dispositivo o accesorio que sea indispensable para el uso destinado del equipo aun cuando no se indique explícitamente en las Especificaciones Técnicas requeridas.

**TÉRMINOS DE REFERENCIA:** PARA LA CONTRATACION DEL SERVICIO DE CONSULTORIA DE OBRA PARA LA ELABORACION DEL EXPEDIENTE TECNICO Y EJECUCION DE OBRA DEL PIP: : "MEJORAMIENTO DE LOS SERVICIOS DE SALUD DEL CENTRO DE SALUD DE CHUQUIBAMBA DISTRITO DE CHUQUIBAMBA - PROVINCIA DE CONDESUYOS - REGION AREQUIPA" - CUI N°2406296

PÁGINA 58 | 70

20



GOBIERNO REGIONAL AREQUIPA



GERENCIA REGIONAL DE INFRAESTRUCTURA

12

- Embalaje de todo el suministro según las normas internacionales de transporte de carga.
- Realizar todos los trabajos de preinstalación, teniendo en cuenta las condiciones adecuadas, para que los equipos sean instalados en los ambientes y servicios de la obra de acuerdo con lo solicitado por el fabricante.
- Los equipos que utilicen energía eléctrica deberán cumplir con lo normado en el código nacional de electricidad, así como ser capaces de funcionar sin transformador externo, con el voltaje de la energía que alimenta las diferentes instalaciones de la obra.
- Realizar la Instalación completa de los equipos ofertados en los ambientes y servicios de la obra, llevando a cabo las pruebas técnicas, puesta en servicio y servicio post venta de los mismos durante el periodo de garantía técnica.
- Suministro de manuales técnicos completos de operación, servicio técnico e instalación del equipamiento propuesto. Los manuales deberán ser originales del fabricante, en idioma castellano. De encontrarse en otro idioma, deberá tener la traducción al castellano.

El proponente adjudicado, deberá proporcionar por cada equipo un (1) juego de la documentación antes mencionada además entregar un video de operación y mantenimiento en formato DVD por cada equipo.

El juego de manuales comprende:

- Manual de Operación, con instrucciones de manejo y cuidados a tener en conservación del equipo. cuenta para el adecuado funcionamiento Pro
- Manual de Servicio Técnico, con información detallada de: Diagrama de bloques, esquemas de circuitos electrónicos, esquemas de partes mecánicas, funcionamiento y calibración, etc. Incluyendo un listado y catálogo de piezas repuestos y accesorios debidamente identificados con códigos del fabricante y catálogos ilustrativos.
- Planos y procedimientos de montaje / instalación.
- Programa de mantenimiento preventivo, que deberá contener las actividades a realizarse, indicando la frecuencia y duración de las mismas. Asimismo, se deberán indicar las probabilidades de que se produzcan averías y sus soluciones.

#### REQUISITOS MINIMOS DE LOS PROCESOS DE FABRICACION DEL MOBILIARIO HOSPITALARIO

Se deberá cumplir con los procesos de tratamiento de las partes metálicas del mueble, que garantice que el mueble cuente con una superficie que pueda soportar la corrosión, radiación solar, a los solventes y resistente a los impactos.

Este tratamiento tendrá los siguientes procesos:

- a) Proceso de limpieza general de la superficie metálica, hasta la eliminación total de los elementos grasos y óxidos superficiales. Se deberá indicar en la oferta el proceso, los materiales y líquidos a ser utilizados.
- b) Proceso de fosfatizado y sellado para evitar la formación de nuevos óxidos.

**TÉRMINOS DE REFERENCIA:** PARA LA CONTRATACION DEL SERVICIO DE CONSULTORIA DE OBRA PARA LA ELABORACION DEL EXPEDIENTE TECNICO Y EJECUCION DE OBRA DEL PIP: : "MEJORAMIENTO DE LOS SERVICIOS DE SALUD DEL CENTRO DE SALUD DE CHUQUIBAMBA DISTRITO DE CHUQUIBAMBA - PROVINCIA DE CONDESUYOS - REGION AREQUIPA" - CUI N°2406296

PÁGINA 59 | 70

19



GOBIERNO REGIONAL AREQUIPA



GERENCIA REGIONAL DE INFRAESTRUCTURA

- c) Proceso de soldadura deberá ser tecnología MIG ó superior para partes metálicas y TIG ó superior para acero inoxidable.
- d) Proceso de pintado y secado al horno (180 °C mínimo): pintura en polvo tipo híbrido (epoxi y poliéster), pintado electrostático, que genere una capa de espesor promedio mínimo de 60 micras, el color final de la pintura a definirse, debiendo indicarse la marca de la pintura, este proceso será aplicado a las partes metálicas del mobiliario, excepto al cromado y acero inoxidable.

#### **PARA EL CASO DE INSTRUMENTAL QUIRÚRGICO**

Las piezas de instrumental, deberán estar fabricadas en acero inoxidable quirúrgico de alta calidad, el instrumental quirúrgico deberá tener un acabado satinado o mate y debe permitir el lavado con detergentes enzimáticos con pH neutro bacteriostáticos y resistentes a golpes, agentes corrosivos y altas temperaturas de calor seco y húmedo.

**Otros que considere el Proveedor necesarias para el buen mantenimiento y conservación de los equipos.**

- Deberá demostrar que posee un taller o laboratorio de mantenimiento de los equipos propuestos, con las herramientas e instrumentos acordes al caso
- Capacitación sobre la operación y mantenimiento preventivo de rutina, según los requerimientos del Expediente y del equipo, para lo cual el proponente deberá presentar el cronograma y syllabus para la capacitación
- Seguro "contra todo riesgo" que cubra cualquier siniestro durante el transporte hasta el lugar de la obra, la instalación, las pruebas técnicas, así como durante la instalación y puesta en servicio de los bienes.
- Identificación; En cada equipo deberá ir grabado en placa metálica, en bajo relieve y en lugar visible que no entorpezca el manejo o reconocimiento de otros datos, lo siguiente:

#### **INSPECCIONES/ENSAYOS**

La Supervisión y la Entidad deberá tener en todo momento, libre acceso a cualquier lugar donde se fabriquen los equipos, debiendo recibir del Contratista toda clase de facilidades para practicar sin restricciones la inspección y ensayos de tales equipos y materiales.

Todos los costos correspondientes a la realización de los ensayos, pruebas y exámenes correrán a cargo del Contratista, siempre y cuando estos ensayos hayan sido previstos en las Especificaciones, Técnicas, así como también todos aquellos ensayos que no hayan sido mencionados expresamente, pero cuya necesidad pueda considerarse como sobreentendida en conexión con los diferentes trabajos, o se establezcan en las normas técnicas aplicables a pedido de la Supervisión o de la ENTIDAD. Se considera que el precio de los ensayos, pruebas y exámenes están incluidos en los precios unitarios y/o globales de los diversos ítems correspondientes a los suministros del Contrato.

Es obligatoria la prueba de puesta en operación en vacío de todo el Hospital, antes de la entrega final a la ENTIDAD.

#### **CONDICIONES DE RECEPCION Y ENTREGA**

El Proveedor estará obligado a elaborar y entregar al Contratista, dentro del plazo de 30 (treinta) días calendarios anteriores a la culminación del plazo contractual, el PROTOCOLO DE PRUEBAS

**TÉRMINOS DE REFERENCIA:** PARA LA CONTRATACION DEL SERVICIO DE CONSULTORIA DE OBRA PARA LA ELABORACION DEL EXPEDIENTE TECNICO Y EJECUCION DE OBRA DEL PIP: : "MEJORAMIENTO DE LOS SERVICIOS DE SALUD DEL CENTRO DE SALUD DE CHUQUIBAMBA DISTRITO DE CHUQUIBAMBA - PROVINCIA DE CONDESUYOS - REGION AREQUIPA" - CUI N°2406296

PÁGINA 60 | 70





GOBIERNO REGIONAL AREQUIPA



GERENCIA REGIONAL DE INFRAESTRUCTURA

recomendado por el fabricante del bien, el Contratista hará la entrega de todos los protocolos de pruebas de todos los equipos a la Entidad a la entrega de la Obra.

El Protocolo de Pruebas, Programa de Mantenimiento Preventivo, Procedimientos de Mantenimiento Preventivo, Formato de Valorización, el Programa y Desarrollo de Capacitación de Usuario y Servicio Técnico será revisado por la Entidad, en coordinación con el Proveedor y podrá ser ajustado antes de la entrega de los equipos. Asimismo, el Proveedor deberá detallar los instrumentos, insumos y medios físicos que suministrará y empleará para efectos de la prueba.

La conformidad de Recepción de los equipos estará sujeta al cumplimiento de los siguientes aspectos:

- Presentación obligatoria del Registro Sanitario o Certificado de Registro Sanitario (copia simple), vigente a la fecha de recepción, instalación y prueba operativa del equipo.
- Constatación de integridad física, especificaciones técnicas, instalación, funcionamiento, última versión del firmware de ser el caso.
- Constatación de la entrega de los juegos de manuales en medio Físico y en archivo digital, según lo establecido en las Bases
- Presentación de la Prestación del Programa de Mantenimiento Preventivo.
- Constatación de la entrega del Programa de Mantenimiento Preventivo.
- Constatación del procedimiento del Mantenimiento Preventivo.
- Constatación de entrega del Formato de Protocolo de Pruebas en función a las sugerencias del fabricante y entrega del resultado de las pruebas.
- Constatación del resultado del Protocolo de Pruebas.
- Constatación que el equipo es nuevo, al igual que todas sus partes y se encuentre correctamente identificado, no se aceptaran partes acopladas o hechizas en ningún equipo. El equipo y sus partes deben ser originales de fábrica, con correspondencia de fabricación y última versión y/o modelo.
- Constatación de la entrega del "Certificado de Garantía" con la vigencia estipulada en la Oferta Técnica
- Entrega del formato con los costos unitarios de los insumos, accesorios, piezas, partes y componentes del equipo instalado.
- Constatación de la entrega en el lugar de los videos de operación y mantenimiento, según presentes condiciones de adquisición lo establecido en las presentes condiciones de adquisición.
- Constancia de haber efectuado el programa de Capacitación al personal usuario y técnico.



La conformidad será emitida una vez que se realicen todos los procedimientos descritos. Para tal fin, los representantes designados por la ENTIDAD y el proveedor suscribirán el Acta de Conformidad de Recepción, Instalación y Pruebas Operativas para el equipo suministrado. De incumplirse con alguno de los aspectos mencionados no se suscribirá dicha acta.

Le conformidad de recepción del equipo no invalida el reclamo posterior por parte del Gobierno Regional de Arequipa por defectos o vicios ocultos, inadecuación en las especificaciones técnicas u otras situaciones anómalas no detectables o no verificables en la recepción de los equipos.

**TÉRMINOS DE REFERENCIA:** PARA LA CONTRATACION DEL SERVICIO DE CONSULTORIA DE OBRA PARA LA ELABORACION DEL EXPEDIENTE TECNICO Y EJECUCION DE OBRA DEL PIP: : "MEJORAMIENTO DE LOS SERVICIOS DE SALUD DEL CENTRO DE SALUD DE CHUQUIBAMBA DISTRITO DE CHUQUIBAMBA - PROVINCIA DE CONDESUYOS - REGION AREQUIPA" - CUI N°2406296

PÁGINA 61 | 70





GOBIERNO REGIONAL AREQUIPA



GERENCIA REGIONAL DE INFRAESTRUCTURA

27. VALOR REFERENCIAL DE LA EJECUCIÓN DE LA OBRA:

El valor referencia de la ejecución de la obra es de S/ 35,087,813.21 (Treinta y cinco millones ochenta y siete mil ochocientos trece con 21/100 soles).

El Valor referencial de la infraestructura es de S/27,405,666.57 (Veintisiete millones cuatrocientos cinco mil seiscientos sesenta y seis con 57/100 soles).

CANTIDAD	UNIDAD	DESCRIPCION	PARCIAL
01	INFRAESTRUCTURA	Ejecución de infraestructura del proyecto denominado: "MEJORAMIENTO DE LOS SERVICIOS DE SALUD DEL CENTRO DE SALUD DE CHUQUIBAMBA DISTRITO DE CHUQUIBAMBA - PROVINCIA DE CONDESUYOS - REGIÓN AREQUIPA" - CUI N°2406296  Infraestructura física (S/ 25'543,986.26) Componente recurso humano (S/ 106,100.00) Componente adecuada promoción de los servicios y sensibilización (S/ 58,617.68) Programa de mantenimiento (S/ 71,584.70) Mitigación ambiental (S/ 385,912.91) Contingencias (S/ 1'239,465.02)	S/ 27,405,666.57

El Valor referencial de COMPONENTE DE EQUIPAMIENTO es de S/ 7,682,146.64 (Siete millones seiscientos ochenta y dos mil ciento cuarenta y seis con 64/100 soles).

CANTIDAD	UNIDAD	DESCRIPCION	PARCIAL
01	BIENES	Equipamiento e Implementación del proyecto denominado: "MEJORAMIENTO DE LOS SERVICIOS DE SALUD DEL CENTRO DE SALUD DE CHUQUIBAMBA DISTRITO DE CHUQUIBAMBA - PROVINCIA DE CONDESUYOS - REGIÓN AREQUIPA" - CUI N°2406296	S/ 7,387,246.64

\* Se adjunta referencia de Estructura de Costos según el Perfil del proyecto ([https://drive.google.com/drive/folders/1gQJfPA-ezPzlb1kWMZqZemsxj6ubEE7p?usp=drive\\_link](https://drive.google.com/drive/folders/1gQJfPA-ezPzlb1kWMZqZemsxj6ubEE7p?usp=drive_link))



**TÉRMINOS DE REFERENCIA:** PARA LA CONTRATACION DEL SERVICIO DE CONSULTORIA DE OBRA PARA LA ELABORACION DEL EXPEDIENTE TECNICO Y EJECUCION DE OBRA DEL PIP: : "MEJORAMIENTO DE LOS SERVICIOS DE SALUD DEL CENTRO DE SALUD DE CHUQUIBAMBA DISTRITO DE CHUQUIBAMBA - PROVINCIA DE CONDESUYOS - REGIÓN AREQUIPA" - CUI N°2406296



GOBIERNO REGIONAL AREQUIPA



GERENCIA REGIONAL DE INFRAESTRUCTURA

08

### 35. CONSIDERACIONES ESPECIFICAS

#### I. PARA LA ELABORACIÓN DEL EXPEDIENTE TÉCNICO A DETALLE

##### a) DE LA ESPECIALIDAD Y CATEGORÍA DEL CONSULTOR:

El consultor debe contar con RUC e inscripción vigente en el RNP en las especialidades de "Consultoría de obras en edificaciones y afines" categoría "C" además, no debe encontrarse impedido, suspendido ni inhabilitado para contratar con el Estado

##### b) DE LA HABILITACIÓN DEL CONSULTOR:

- El consultor debe contar con habilitación vigente en el REGISTRO NACIONAL DE PROVEEDORES (RNP) en el capítulo de CONSULTORÍA para la elaboración de expedientes técnicos, según la especialidad y categoría descritas.
- Se acreditará constancia o documento de inscripción o renovación de inscripción en el REGISTRO NACIONAL DE PROVEEDORES (RNP) para la elaboración de expedientes técnicos.

##### c) REQUISITOS DE CALIFICACION

#### DEL PERSONAL CLAVE:

PERSONAL CLAVE		
CARGO	PROFESIÓN	EXPERIENCIA
Jefe de Proyecto	Ingeniero Civil o Arquitecto, titulado, colegiado y habilitado	<ul style="list-style-type: none"> <li>• Contar con experiencia mínima de 05 años en la especialidad de Arquitectura y/o Ingeniería Civil en el ejercicio de la Profesión, en la elaboración y/o supervisión de estudios definitivos y/o expedientes técnicos en infraestructuras de salud y/o similares.</li> <li>• Debe encontrarse habilitado por su colegio profesional para ejercer su profesión.</li> <li>• Acreditar la experiencia con certificados, constancias y/o contratos.</li> </ul>
Especialista en Arquitectura Hospitalaria	Arquitecto, titulado, colegiado y habilitado	<ul style="list-style-type: none"> <li>• Contar con experiencia mínima de 03 años en la especialidad de Arquitectura en la elaboración y/o supervisión de estudios definitivos y/o expedientes técnicos de Centros de Salud en el ejercicio de la Profesión.</li> <li>• Debe encontrarse habilitado por su colegio profesional para ejercer su profesión.</li> <li>• Acreditar la experiencia con certificados, constancias y/o contratos.</li> </ul>
Especialista en Equipamiento Médico Hospitalario	Médico o Ing. Mecánico o Ing. Eléctrico especialista en equipamiento, titulado, colegiado y habilitado	<ul style="list-style-type: none"> <li>• Contar con experiencia mínima de 03 años como especialista en Equipamiento y Mobiliario Biomédico en la elaboración y/o supervisión de estudios definitivos y/o expedientes técnicos de Centros de Salud.</li> <li>• Debe encontrarse habilitado por su colegio profesional para ejercer su profesión.</li> <li>• Acreditar la experiencia con certificados, constancias y/o contratos.</li> </ul>
Especialista en Estructuras	Ingeniero Civil, titulado, colegiado y habilitado	<ul style="list-style-type: none"> <li>• Contar con experiencia mínima de 03 años en la especialidad de Estructuras en la elaboración y/o supervisión de estudios definitivos y/o expedientes técnicos de Centros de Salud en el ejercicio de la Profesión.</li> <li>• Debe encontrarse habilitado por su colegio profesional para ejercer su profesión.</li> <li>• Acreditar la experiencia con certificados, constancias y/o contratos.</li> </ul>
Especialista en Instalaciones Eléctricas y electromecánicas	Ingeniero Electromecánico y/o Ingeniero electricista, colegiado y habilitado	<ul style="list-style-type: none"> <li>• Contar con experiencia mínima de 03 años en la especialidad de Instalaciones Eléctricas y electromecánicas en la elaboración y/o supervisión de estudios definitivos y/o expedientes técnicos de Centros de Salud en el ejercicio de la Profesión.</li> <li>• Debe encontrarse habilitado por su colegio profesional para ejercer su profesión.</li> <li>• Acreditar la experiencia con certificados, constancias y/o contratos.</li> </ul>

**TÉRMINOS DE REFERENCIA:** PARA LA CONTRATACION DEL SERVICIO DE CONSULTORIA DE OBRA PARA LA ELABORACION DEL EXPEDIENTE TECNICO Y EJECUCION DE OBRA DEL PIP: : "MEJORAMIENTO DE LOS SERVICIOS DE SALUD DEL CENTRO DE SALUD DE CHUQUIBAMBA DISTRITO DE CHUQUIBAMBA - PROVINCIA DE CONDESUYOS - REGIÓN AREQUIPA" - CUI N°2406296



GOBIERNO REGIONAL AREQUIPA



GERENCIA REGIONAL DE INFRAESTRUCTURA

Especialista en Instalaciones Sanitarias	Ingeniero Sanitario y/o Ingeniero Civil, colegiado y habilitado	<ul style="list-style-type: none"> <li>• Contar con experiencia mínima de 03 años en la especialidad de Instalaciones sanitarias en la elaboración y/o supervisión de estudios definitivos y/o expedientes técnicos de Centros de Salud en el ejercicio de la Profesión.</li> <li>• Debe encontrarse habilitado por su colegio profesional para ejercer su profesión.</li> <li>• Acreditar la experiencia con certificados, constancias y/o contratos.</li> </ul>
Especialista en Instalaciones de Data y Comunicaciones	Ingeniero electrónico, colegiado y habilitado	<ul style="list-style-type: none"> <li>• Contar con experiencia mínima de 03 años en la especialidad de Sistemas Tecnológicos Informáticos y de Comunicaciones en la elaboración y/o supervisión de estudios definitivos y/o expedientes técnicos de Centros de Salud en el ejercicio de la Profesión.</li> <li>• Debe encontrarse habilitado por su colegio profesional para ejercer su profesión.</li> <li>• Acreditar la experiencia con certificados, constancias y/o contratos.</li> </ul>
Especialista en Metrados, Costos y Presupuesto	Arquitecto o Ingeniero Civil, titulado, colegiado y habilitado	<ul style="list-style-type: none"> <li>• Contar con experiencia mínima de 03 años en la especialidad de Costos, Presupuestos y Cronogramas en la elaboración y/o supervisión de estudios definitivos y/o expedientes técnicos de Centros de Salud en el ejercicio de la Profesión.</li> <li>• Debe encontrarse habilitado por su colegio profesional para ejercer su profesión.</li> <li>• Acreditar la experiencia con certificados, constancias y/o contratos.</li> </ul>
Coordinador BIM	Ingeniero Civil, titulado, colegiado y habilitado	<ul style="list-style-type: none"> <li>• Contar con una experiencia mínima de 06 meses en el sector público y/o privado (referidos a su especialidad) desde su registro en un Colegio Profesional (colegiatura).</li> <li>• Desarrolla el proceso de integración y flujo de información entre los diferentes actores según la etapa de un proyecto. Valida e integra modelos de distintas especialidades, prevé conflictos y concilia soluciones. Se comunica con los especialistas para recopilar información y asegurar la correcta modelación del diseño, Organiza sesiones de coordinación entre disciplinas. Configura el entorno de modelación para desarrollar las entregas según lo especificado. Mantiene el/los modelo(s) actualizado(s) y liviano(s).</li> <li>• Es el principal punto de contacto entre los modeladores</li> </ul>

#### **Acreditación:**

La experiencia del personal profesional clave requerido se acreditará con cualquiera de los siguientes documentos: (i) copia simple de contratos y su respectiva conformidad o (ii) constancias o (iii) certificados o (iv) cualquier otra documentación que, de manera fehaciente demuestre la experiencia del personal profesional clave propuesto.

NOTA: La colegiatura y habilidad de los profesionales se requerirá para el inicio de su participación efectiva de la ejecución de la obra, tanto para aquellos titulados en el Perú como en el extranjero, la experiencia se contabilizará a partir de la colegiatura para todos los casos.

#### **EQUIPAMIENTO DE OFICINA**

##### **Requisitos:**

El consultor durante el plazo contractual de la prestación, debe contar con el equipo mínimo requerido, ya sea propio o alquilado, de acuerdo a las capacidades consideradas e indicadas a continuación:

- 11 EQUIPO DE CÓMPUTO (PC O LAPTOP): Core i7, con 8 Gb memoria RAM, con 4Gb tarjeta video, Disco duro sólido de 512 Gb. Una antigüedad no mayor a 2 años. En óptimas condiciones y operatividad.
- 01 IMPRESORA MULTIFUNCIONAL (IMPRIME, COPIA Y ESCANEA) A4: Sistema de tinta continua, conexión wifi, tipo de impresión a color, resolución de scanner 1200 x 2400 ppi, velocidad de impresión

**TÉRMINOS DE REFERENCIA:** PARA LA CONTRATACION DEL SERVICIO DE CONSULTORIA DE OBRA PARA LA ELABORACION DEL EXPEDIENTE TECNICO Y EJECUCION DE OBRA DEL PIP: : "MEJORAMIENTO DE LOS SERVICIOS DE SALUD DEL CENTRO DE SALUD DE CHUQUIBAMBA DISTRITO DE CHUQUIBAMBA - PROVINCIA DE CONDESUYOS - REGIÓN AREQUIPA" - CUI N°2406296

PÁGINA 64 | 70





GOBIERNO REGIONAL AREQUIPA



GERENCIA REGIONAL DE INFRAESTRUCTURA

06

a color 20 ppm y a b/n 33 ppm, capacidad de hojas de papel 100 hojas, Una antigüedad no mayor a 2 años. En óptimas condiciones y operatividad.

Acreditación:

De conformidad con el numeral 49.3 del artículo 49 y el literal e) del numeral 139.1 del artículo 139 del Reglamento este requisito de calificación se acredita para la suscripción del contrato.

**EXPERIENCIA DEL POSTOR EN LA ESPECIALIDAD PARA LA ELABORACIÓN DEL EXPEDIENTE TECNICO A DETALLE**

Requisitos:

El postor debe acreditar un monto facturado acumulado equivalente a dos (02) veces el valor referencial, por la contratación de servicios de consultoría de obra iguales o similares al objeto de la convocatoria, durante los diez (10) años anteriores a la fecha de la presentación de ofertas que se computarán desde la fecha de la conformidad o emisión del comprobante de pago, según corresponda.

Se considerará consultoría similar: Elaboración y/ Supervisión de estudios definitivos y/o expedientes técnico de obras de Construcción y/o reconstrucción y/o remodelación y/o mejoramiento y/o renovación y/o ampliación y/o habilitación y/o creación y/o terminación y/o fortalecimiento y/o nuevo y/o rehabilitación y/o recuperación y/o sustitución y/o instalación y/o implementación; de establecimientos de salud de edificaciones públicas o privadas, tales como instituciones de salud y/o clínicas igual o superior a establecimiento de salud categoría I-3 públicos.

**II. PARA LA EJECUCION DE LA OBRA**

**a) EXPERIENCIA DEL POSTOR EN LA ESPECIALIDAD PARA LA EJECUCIÓN DE OBRA**

Requisitos:

El postor debe acreditar un monto facturado acumulado equivalente a Una (01) Vez el valor referencial, en la ejecución de obras similares, durante los 10 años anteriores a la fecha de la presentación de ofertas que se computarán desde la suscripción del acta de recepción de obra.

Se considerará obra similar: Construcción y/o reconstrucción y/o remodelación y/o mejoramiento y/o renovación y/o ampliación y/o habilitación y/o creación y/o terminación y/o fortalecimiento y/o nuevo y/o rehabilitación y/o recuperación y/o sustitución y/o instalación y/o implementación; de establecimientos de salud de edificaciones públicas o privadas, tales como instituciones de salud y/o clínicas igual o superior a establecimiento de salud categoría I-3 públicos.

Acreditación:

La experiencia del postor se acreditará con copia simple de: (i) contratos y sus respectivas actas de recepción de obra; (ii) contratos y sus respectivas resoluciones de liquidación; o (iii) contratos y sus respectivas constancias de prestación o cualquier otra documentación de la cual se desprenda fehacientemente que la obra fue concluida, así como el monto total que implicó su ejecución; correspondientes a un máximo de veinte (20) contrataciones.

En los casos que se acredite experiencia adquirida en consorcio, debe presentarse la promesa de consorcio o el contrato de consorcio del cual se desprenda fehacientemente el porcentaje de las

**TÉRMINOS DE REFERENCIA:** PARA LA CONTRATACION DEL SERVICIO DE CONSULTORIA DE OBRA PARA LA ELABORACION DEL EXPEDIENTE TECNICO Y EJECUCION DE OBRA DEL PIP: : "MEJORAMIENTO DE LOS SERVICIOS DE SALUD DEL CENTRO DE SALUD DE CHUQUIBAMBA DISTRITO DE CHUQUIBAMBA - PROVINCIA DE CONDESUYOS - REGION AREQUIPA" - CUI N°2406296

PÁGINA 65 | 70

13





GOBIERNO REGIONAL AREQUIPA



GERENCIA REGIONAL DE INFRAESTRUCTURA

05

obligaciones que se asumió en el contrato presentado; de lo contrario, no se computará la experiencia proveniente de dicho contrato.

Asimismo, cuando se presenten contratos derivados de procesos de selección convocados antes del 20.09.2012, la calificación se ceñirá al método descrito en la Directiva "Participación de Proveedores en Consorcio en las Contrataciones del Estado", debiendo presumirse que el porcentaje de las obligaciones equivale al porcentaje de participación de la promesa de consorcio o del contrato de consorcio. En caso que en dichos documentos no se consigne el porcentaje de participación se presumirá que las obligaciones se ejecutaron en partes iguales.

Si el titular de la experiencia no es el postor, consignar si dicha experiencia corresponde a la matriz en caso que el postor sea sucursal, o fue transmitida por reorganización societaria, debiendo acompañar la documentación sustentatorios correspondiente.

Si el postor acredita experiencia de otra persona jurídica como consecuencia de una reorganización societaria, debe presentar adicionalmente el Anexo N° 9.

Cuando los contratos presentados se encuentren expresados en moneda extranjera, debe indicarse el tipo de cambio venta publicado por la Superintendencia de Banca, Seguros y AFP correspondiente a la fecha de suscripción.

Sin perjuicio de lo anterior, los postores deben llenar y presentar el Anexo N° 10 referido a la experiencia del postor en la especialidad.

**b) REQUISITOS MINIMOS DEL CONTRATISTA**

- Persona Natural en pleno ejercicio de sus Derechos Civiles y/o Persona Jurídica Legalmente constituida.
- No estar impedido, sancionado ni habilitado para contratar con el estado.

**c) REQUISITOS MINIMOS DEL PERSONAL PROFESIONAL PROPUESTO PARA LA EJECUCION DE LA OBRA (PERSONAL ESPECIALISTA):**

**PERSONAL CLAVE:**

**A. RESIDENTE DE OBRA**

Ingeniero Civil y/o arquitecto, Titulado, colegiado y habilitado.

Con experiencia profesional mínima de 48 meses (desde la colegiatura) como Ingeniero Residente de Obra y/o Residente de Obra y/o Jefe de Supervisor y/o en ejecución y/o Supervisor y/o Inspector de/en obras similares.

De presentarse experiencia ejecutada paralelamente (traslape), para el computo del tiempo de dicha experiencia solo se considerará el periodo traslapado.

**B. ESPECIALISTA DE METRADOS, COSTOS, PRESUPUESTOS, PROGRAMACION Y VALORIZACIONES.**

Ingeniero Civil y/o Arquitecto, Titulado, colegiado y habilitado.

Con experiencia profesional mínima de 24 meses (desde la colegiatura) como Ingeniero de Metrados y Valorizaciones, Planeamiento y Costos y/o Especialista en Metrados Costos y/o Presupuestos y/o Ingeniero de Metrados y Presupuesto y/o Especialista en Metrados y Costos y/o Ingeniero de Metrados, Costos y Valorizaciones y/o Ingeniero y/o Especialista en/de Costos

**TÉRMINOS DE REFERENCIA:** PARA LA CONTRATACION DEL SERVICIO DE CONSULTORIA DE OBRA PARA LA ELABORACION DEL EXPEDIENTE TECNICO Y EJECUCION DE OBRA DEL PIP: : "MEJORAMIENTO DE LOS SERVICIOS DE SALUD DEL CENTRO DE SALUD DE CHUQUIBAMBA DISTRITO DE CHUQUIBAMBA - PROVINCIA DE CONDESUYOS - REGION AREQUIPA" - CUI N°2406296





GOBIERNO REGIONAL AREQUIPA



GERENCIA REGIONAL DE INFRAESTRUCTURA

04

y/o Metrados y/o Valorizaciones, y/o Ingeniero, y/o Ingeniero y/o Ingeniero Especialista en Costos y Presupuestos, y/o Ingeniero o Especialista en/de Metrados Costos y Presupuesto, y/o Ingeniero o Especialista en/de Costos y Presupuestos y Valorizaciones o la combinación de estos términos en ejecución de obras en general. De presentarse experiencia ejecutada paralelamente (traslape), para el computo del tiempo de dicha experiencia solo se considerará el periodo traslapado.

#### **C. ESPECIALISTA EN CONTROL DE CALIDAD**

Ingeniero Civil y/o Ing. de Materiales, Titulado, colegiado y habilitado.

Con experiencia profesional mínima de 24 meses (desde la colegiatura) como Ingeniero Control de Calidad y/o Ingeniero Jefe de control de calidad y/o Ingeniero Responsable de control de calidad y/o Control de Calidad y Protocolos y/o Jefe de Calidad y/o Ingeniero de Calidad, y/o especialista en producción y control de calidad, y/o ingeniero de producción y/o Ingeniero de producción de obra y/o Jefe de producción y/o calidad y/o ingeniero de producción y calidad o la combinación de estos términos, en ejecución de obras o la combinación de estos términos, en ejecución de obras en general. De presentarse experiencia ejecutada paralelamente (traslape), para el computo del tiempo de dicha experiencia solo se considerará el periodo traslapado.

#### **D. ESPECIALISTA EN ESTRUCTURAS Y/O CONTINGENCIAS**

Ingeniero Civil, Titulado Colegiado y Habilitado.

Con experiencia profesional mínima de 24 meses (desde la colegiatura) como ingeniero estructurista y/o ingeniero especialista en estructuras y/o ingeniero especialista estructural y/o especialista en estructuras e ingeniería sísmo resistente, y/o especialista en estructuras y/o contingencias, y/o supervisor de estructuras, en obras en general. De presentarse experiencia ejecutada paralelamente (traslape), para el computo del tiempo de dicha experiencia solo se considerará el periodo traslapado.

#### **E. ESPECIALISTA EN ARQUITECTURA.**

Arquitecto, Titulado, colegiado y habilitado.

Con experiencia profesional mínima de 24 meses (desde la colegiatura) como especialista en infraestructura de centros de salud y/o residente de edificaciones de salud y/o supervisor de obras de salud, especialista en arquitectura, y/o arquitectura hospitalaria especialista en infraestructura de salud y señalética, o la combinación de estos términos para obras del sector salud. De presentarse experiencia ejecutada paralelamente (traslape), para el computo del tiempo de dicha experiencia solo se considerará el periodo traslapado.

#### **F. ESPECIALISTA EN MEDIO AMBIENTE Y/O AMBIENTAL**

Ingeniero Titulado, colegiado y habilitado.

Con experiencia profesional mínima de 24 meses (desde la colegiatura) como Ingeniero Especialista en Impacto Ambiental y/o Especialista en Gestión Ambiental y/o Medio Ambiente y/o Ingeniero de Medio Ambiente y/o Ingeniero Supervisor Ambiental y/o Especialista en/de Medio Ambiente y/o ingeniero o Especialista o jefe Ambiental y prevención de riesgos ambientales, y/o Ingeniero Supervisor Ambiental y/o Ingeniero Ambientalista y/o Especialista Ambiental y/o Supervisor de medio ambiente en ejecución de obras en general. De presentarse experiencia ejecutada paralelamente (traslape), para el computo del tiempo de dicha experiencia solo se considerará el periodo traslapado.

**TÉRMINOS DE REFERENCIA:** PARA LA CONTRATACION DEL SERVICIO DE CONSULTORIA DE OBRA PARA LA ELABORACION DEL EXPEDIENTE TECNICO Y EJECUCION DE OBRA DEL PIP: : "MEJORAMIENTO DE LOS SERVICIOS DE SALUD DEL CENTRO DE SALUD DE CHUQUIBAMBA DISTRITO DE CHUQUIBAMBA - PROVINCIA DE CONDESUYOS - REGION AREQUIPA" - CUI N°2406296

PÁGINA 67 | 70

11



GOBIERNO REGIONAL AREQUIPA



GERENCIA REGIONAL DE INFRAESTRUCTURA

03

#### **G. ESPECIALISTA EN INSTALACIONES SANITARIAS**

Ingeniero Sanitario y/o Ing. Civil, Titulado, colegiado y habilitado.

Con experiencia profesional mínima de 24 meses (desde la colegiatura) como ingeniero sanitario y/o especialista en saneamiento y/o especialista en instalaciones sanitarias, en la ejecución o supervisión de obras en general. De presentarse experiencia ejecutada paralelamente (traslape), para el computo del tiempo de dicha experiencia solo se considerará el periodo traslapado.

#### **H. ESPECIALISTA EN INSTALACIONES ELECTRICAS**

Ingeniero Electricista y/o Ingeniero Mecánico Electricista Titulado, colegiado y habilitado.

Con experiencia profesional mínima de 24 meses (desde la colegiatura) como Especialista en Instalaciones Eléctricas y/o Ingeniero Electricista y/o Especialista en Instalaciones Electromecánicas y/o Especialista en Instalaciones Mecánicas Eléctricas y/o Especialista o Ingeniero o Supervisor en Instalaciones Eléctricas o la combinación de estos termino en ejecución y/o supervisión de obras en general. De presentarse experiencia ejecutada paralelamente (traslape), para el computo del tiempo de dicha experiencia solo se considerará el periodo traslapado.

#### **I. ESPECIALISTA EN INSTALACIONES MECANICAS Y/O ELECTROMECHANICAS**

Ingeniero Mecánico Electricista, Titulado, colegiado y habilitado.

Con experiencia profesional mínima de 24 meses (desde la colegiatura). como ingeniero mecánico electricista y/o especialista en instalaciones mecánico-eléctricas y/o supervisor en la especialidad de instalaciones mecánico eléctricas y/o especialista en instalaciones eléctricas y electromecánicas o la combinación de estos términos en obras del sector salud. De presentarse experiencia ejecutada paralelamente (traslape), para el computo del tiempo de dicha experiencia solo se considerará el periodo traslapado.

#### **J. ESPECIALISTA EN DATA Y SISTEMAS**

Ing. de Sistemas y/o Ing. de telecomunicaciones y/o Ingeniero Electrónico. Titulado, colegiado y habilitado.

Con experiencia profesional mínima de 18 meses (desde la colegiatura) como especialista en Instalaciones de redes de Data y Comunicaciones y/o especialista en sistemas, y/o especialista en instalaciones de redes informáticas y/o especialista en cableado estructurado, o la combinación de estos términos, en la ejecución y/o supervisión de obras en general. De presentarse experiencia ejecutada paralelamente (traslape), para el computo del tiempo de dicha experiencia solo se considerará el periodo traslapado.

#### **K. ESPECIALISTA EN EQUIPAMIENTO**

Ing. Electrónico o Ing. Mecatrónico, Titulado, colegiado y habilitado.

Con experiencia profesional mínima de 18 meses (desde la colegiatura) como Especialista en Equipamiento Médico y/o Especialista en Equipamiento Biomédico y/o Especialista en Equipamiento Hospitalario y/o Especialista en Equipamiento Hospitalario y Biomédico, o la combinación de estos términos, en ejecución y/o supervisión de obras del sector salud. De presentarse experiencia ejecutada paralelamente (traslape), para el computo del tiempo de dicha experiencia solo se considerará el periodo traslapado.



**TÉRMINOS DE REFERENCIA:** PARA LA CONTRATACION DEL SERVICIO DE CONSULTORIA DE OBRA PARA LA ELABORACION DEL EXPEDIENTE TECNICO Y EJECUCION DE OBRA DEL PIP: : "MEJORAMIENTO DE LOS SERVICIOS DE SALUD DEL CENTRO DE SALUD DE CHUQUIBAMBA DISTRITO DE CHUQUIBAMBA - PROVINCIA DE CONDESUYOS - REGIÓN AREQUIPA" - CUI N°2406296





GOBIERNO REGIONAL AREQUIPA



GERENCIA REGIONAL DE INFRAESTRUCTURA

02

#### L. ESPECIALISTA DE SEGURIDAD EN OBRA

Ing. de Higiene y Seguridad Industrial o Ingeniería Sanitaria o Ing. Industrial o Ing. Civil. Titulado, colegiado y habilitado.

Con experiencia profesional mínima de 24 meses (desde la colegiatura) Seguridad y/o Especialista en Seguridad y medio Ambiente y/o Especialista en/de SSTMA y/o Especialista en/de Seguridad, Salud en el Trabajo y Medio Ambiente y/o Especialista en/de SSOMA y/o Especialista en/de Seguridad, Salud Ocupacional y Medio Ambiente y/o Especialista en Seguridad y/o Especialista en Seguridad y Salud en el Trabajo y/o Especialista en Seguridad y Salud Ocupacional y/o Ingeniero Especialista en Seguridad y Medio Ambiente y/o Especialidad de Seguridad y Salud y/o Jefe de Seguridad o la combinación de estos términos, en ejecución y/o supervisión de obras en general. De presentarse experiencia ejecutada paralelamente (traslape), para el computo del tiempo de dicha experiencia solo se considerará el periodo traslapado.

#### M. ESPECIALISTA EN ARQUEOLOGIA

Arqueólogo Titulado, colegiado y habilitado.

Experiencia mínima de 18 meses (desde la colegiatura) como especialista en restauraciones y/o intervenciones arqueológicas preventivas y/o excavaciones arqueológicas y/o monitoreos arqueológicos en: la ejecución de obras en general. De presentarse experiencia ejecutada paralelamente (traslape), para el computo del tiempo de dicha experiencia solo se considerará el periodo traslapado.

#### Acreditación:

La experiencia del personal profesional clave requerido se acreditará con cualquiera de los siguientes documentos: (i) copia simple de contratos y su respectiva conformidad o (ii) constancias o (iii) certificados o (iv) cualquier otra documentación que, de manera fehaciente demuestre la experiencia del personal profesional clave propuesto.

NOTA: La colegiatura y habilidad de los profesionales se requerirá para el inicio de su participación efectiva de la ejecución de la obra, tanto para aquellos titulados en el Perú como en el extranjero, la experiencia se contabilizará a partir de la colegiatura para todos los casos.

#### SOBRE EL PERSONAL

Acerca de la permanencia en Obra del Residente, solo en casos extraordinarios cuando el Residente se ausente de la Obra se deberá coordinar con la Supervisión, de tal forma que en ningún momento la Obra este simultáneamente sin el Residente y sin el Supervisor de la Obra.

La contratista deberá presentar un cronograma de permanencia del Personal Especialista, en Obra junto con el informe de compatibilidad del Expediente Técnico.



#### d) EQUIPOS Y MAQUINARIAS

Con la finalidad de garantizar una oportuna logística y correcta ejecución de la obra, los postores deberán acreditar la disponibilidad del equipo y/o maquinaria, las mismas que no deben ser menor a lo solicitado para ello se precede a detallar la continuación:

Todos los equipos y maquinarias necesarios para la ejecución satisfactoria de los trabajos a realizar deberán llevarse a obra en forma oportuna y no podrán retirarse de la misma salvo autorización escrita del Supervisor, que no podrá negarla sin justa razón.

**TÉRMINOS DE REFERENCIA:** PARA LA CONTRATACION DEL SERVICIO DE CONSULTORIA DE OBRA PARA LA ELABORACION DEL EXPEDIENTE TECNICO Y EJECUCION DE OBRA DEL PIP: : "MEJORAMIENTO DE LOS SERVICIOS DE SALUD DEL CENTRO DE SALUD DE CHUQUIBAMBA DISTRITO DE CHUQUIBAMBA - PROVINCIA DE CONDESUYOS - REGION AREQUIPA" - CUI N°2406296





GOBIERNO REGIONAL AREQUIPA



GERENCIA REGIONAL DE INFRAESTRUCTURA

Las pérdidas o daños causados a los equipos y maquinarias durante la ejecución de las obras, corren por cuenta del Contratista.

N°	Cantidad	Lista de equipamiento estratégico
1	2	CAMION VOLQUETE 4X2, 15M3
2	1	COMPRESORA NEUMATICA 125-175 PCM, 76HP
3	1	RETROEXCAVADORA SOBRE LLANTAS 58HP 1/2Y3
4	1	WINCHE ELECTRICO 3.6HP DE DOS BALDES
5	1	CAMION GRUA 5TN
6	1	CARGADOR SOBRE LLANRAS 160-195HP 3.5YD.
7	1	ESTACION TOTAL, INCLUYE PRISMAS
8	1	MARTILLO NEUMATICO – 25/29KG
9	2	MEZCLADORA DE CONCRETO 11P3 (23HP)
10	1	MINICARGADOR S/LLANTAS 70-95HP 0.5YD3
11	1	MOTONIVELADORA 125HP
12	1	MOTOSOLDADORA DE 250AMP
13	2	PLANCHA COMPACTADORA VIBRATORIA 7HP
14	1	RODILLO VIB. USO AUTOPROPULSADO 101-135HP 10-12TN
15	1	TRACTOR SOBRE ORUGA 140-160 HP
16	1	VIBRADOR DE CONCRETO 4HP 2.40"

**NOTA:**

- Para el efecto de presentar una oferta sustentada y estar en condiciones de ejecutar la obra en armonía con los procedimientos de la buena construcción y lograr su funcionalidad y correcta terminación, es obligación de los participantes:
- Revisar detenidamente todos los documentos del expediente técnico y comunicar a través del SEACE, en el plazo previsto en el calendario del procedimiento de selección para la presentación de consultar de las Bases, las rectificaciones y dudas en los documentos del proyecto, así como las discrepancias o falta de concordancia que se encuentren en estos, pues en el caso de no hacerlo se entenderá que el postro encuentra correcto y acepta todo lo contenido y dispuesto en las bases y los documentos del expediente técnico.
- Caso que el postor no presente cualquiera de los documentos requeridos o no guarden relación entre si o si la misma tuviera borradura o correcciones, se devolverá la propuesta considerándola como no presentada, salvo las consideraciones del artículo 60° del reglamento de la ley de contrataciones.



**TÉRMINOS DE REFERENCIA:** PARA LA CONTRATACION DEL SERVICIO DE CONSULTORIA DE OBRA PARA LA ELABORACION DEL EXPEDIENTE TECNICO Y EJECUCION DE OBRA DEL PIP: : "MEJORAMIENTO DE LOS SERVICIOS DE SALUD DEL CENTRO DE SALUD DE CHUQUIBAMBA DISTRITO DE CHUQUIBAMBA - PROVINCIA DE CONDESUYOS - REGION AREQUIPA" - CUI N°2406296

PÁGINA 70 | 70

### 3.2. REQUISITOS DE CALIFICACIÓN – ELABORACION DE EXPEDIENTE TECNICO

<b>A</b>	<b>CAPACIDAD LEGAL</b>
	<b>HABILITACIÓN</b>
	<u>Requisitos:</u>  Consultoría en obras urbanas edificaciones y afines - Categoría C o superior.
	<div> <b>Importante</b>  <i>De conformidad con la Opinión N° 186-2016/DTN, la habilitación de un postor, está relacionada con cierta atribución con la cual debe contar el proveedor para poder llevar a cabo la actividad materia de contratación, este es el caso de las actividades reguladas por normas en las cuales se establecen determinados requisitos que las empresas deben cumplir a efectos de estar habilitadas para la ejecución de determinado servicio o estar autorizadas para la comercialización de ciertos bienes en el mercado.</i> </div>

	<u>Acreditación:</u>  Copia de RNP
	<div> <b>Importante</b>  <i>En el caso de consorcios, todos los integrantes deben acreditar este requisito.</i> </div>

B	CAPACIDAD TÉCNICA Y PROFESIONAL																																											
B.1	CALIFICACIONES DEL PERSONAL CLAVE																																											
	FORMACIÓN ACADÉMICA																																											
	Requisitos:																																											
	<table><tr><th>Nº</th><th>Cargo/Responsable</th><th>Especialidad</th><th>Grado/Título</th></tr><tr><td>1</td><td>Jefe de Proyecto</td><td>Ingeniero Civil o Arquitecto</td><td>Colegiado y habilitado</td></tr><tr><td>2</td><td>Especialista en Arquitectura Hospitalaria</td><td>Arquitecto</td><td>Colegiado y habilitado</td></tr><tr><td>3</td><td>Especialista en Equipamiento Médico Hospitalario</td><td>Medico o Ing. Mecánico o Ing. Eléctrico especialista en equipamiento</td><td>Colegiado y habilitado</td></tr><tr><td>4</td><td>Especialista en Estructuras</td><td>Ingeniero Civil</td><td>Colegiado y habilitado</td></tr><tr><td>5</td><td>Especialista en Instalaciones Eléctricas y Electromecánicas</td><td>Ingeniero Electromecánico y/o Ingeniero Electricista</td><td>Colegiado y habilitado</td></tr><tr><td>6</td><td>Especialista en Instalaciones de Data y Comunicaciones.</td><td>Ingeniero Electrónico</td><td>Colegiado y habilitado</td></tr><tr><td>7</td><td>Especialista en Instalaciones Sanitarias</td><td>Ingeniero Sanitario y/o Ingeniero Civil</td><td>Colegiado y habilitado</td></tr><tr><td>8</td><td>Especialista en Metrados, Costos y Presupuestos</td><td>Arquitecto o Ingeniero Civil</td><td>Colegiado y habilitado</td></tr><tr><td>9</td><td>Coordinador BIM</td><td>Ingeniero Civil</td><td>Colegiado y habilitado</td></tr></table>				Nº	Cargo/Responsable	Especialidad	Grado/Título	1	Jefe de Proyecto	Ingeniero Civil o Arquitecto	Colegiado y habilitado	2	Especialista en Arquitectura Hospitalaria	Arquitecto	Colegiado y habilitado	3	Especialista en Equipamiento Médico Hospitalario	Medico o Ing. Mecánico o Ing. Eléctrico especialista en equipamiento	Colegiado y habilitado	4	Especialista en Estructuras	Ingeniero Civil	Colegiado y habilitado	5	Especialista en Instalaciones Eléctricas y Electromecánicas	Ingeniero Electromecánico y/o Ingeniero Electricista	Colegiado y habilitado	6	Especialista en Instalaciones de Data y Comunicaciones.	Ingeniero Electrónico	Colegiado y habilitado	7	Especialista en Instalaciones Sanitarias	Ingeniero Sanitario y/o Ingeniero Civil	Colegiado y habilitado	8	Especialista en Metrados, Costos y Presupuestos	Arquitecto o Ingeniero Civil	Colegiado y habilitado	9	Coordinador BIM	Ingeniero Civil	Colegiado y habilitado
	Nº	Cargo/Responsable	Especialidad	Grado/Título																																								
1	Jefe de Proyecto	Ingeniero Civil o Arquitecto	Colegiado y habilitado																																									
2	Especialista en Arquitectura Hospitalaria	Arquitecto	Colegiado y habilitado																																									
3	Especialista en Equipamiento Médico Hospitalario	Medico o Ing. Mecánico o Ing. Eléctrico especialista en equipamiento	Colegiado y habilitado																																									
4	Especialista en Estructuras	Ingeniero Civil	Colegiado y habilitado																																									
5	Especialista en Instalaciones Eléctricas y Electromecánicas	Ingeniero Electromecánico y/o Ingeniero Electricista	Colegiado y habilitado																																									
6	Especialista en Instalaciones de Data y Comunicaciones.	Ingeniero Electrónico	Colegiado y habilitado																																									
7	Especialista en Instalaciones Sanitarias	Ingeniero Sanitario y/o Ingeniero Civil	Colegiado y habilitado																																									
8	Especialista en Metrados, Costos y Presupuestos	Arquitecto o Ingeniero Civil	Colegiado y habilitado																																									
9	Coordinador BIM	Ingeniero Civil	Colegiado y habilitado																																									
	<b>Nota: El certificado de habilidad será requerido al inicio efectivo del servicio.</b>																																											
	Acreditación:																																											
	De conformidad con el numeral 49.3 del artículo 49 y el literal e) del numeral 139.1 del artículo 139 del Reglamento este requisito de calificación se acredita para la suscripción del contrato.																																											
	<b>Importante</b>																																											
	<i>De conformidad con el artículo 186 del Reglamento el supervisor, debe cumplir con las mismas calificaciones profesionales establecidas para el residente de obra. Asimismo, el jefe del proyecto para la elaboración del expediente técnico debe cumplir con las calificaciones exigidas en el artículo 188 del Reglamento.</i>																																											

B.2	EXPERIENCIA DEL PERSONAL CLAVE																													
	Requisitos:																													
	<table><tr><th colspan="3">PERSONAL CLAVE</th></tr><tr><th>CARGO</th><th>PROFESION</th><th>EXPERIENCIA</th></tr><tr><td>Jefe de Proyecto</td><td>Ingeniero Civil o Arquitecto</td><td><ul style="list-style-type: none"><li>• Contar con experiencia mínima de 05 años en la especialidad de Arquitectura y/o Ingeniería Civil en el ejercicio de la Profesión, en la elaboración y/o supervisión de estudios definitivos y/o expedientes técnicos en infraestructura de salud y/o similares.</li><li>• Debe encontrarse habilitado por su colegio profesional para ejercer su profesión.</li><li>• Acreditar la experiencia con certificados, constancias y/o contratos.</li></ul></td></tr><tr><td>Especialista en Arquitectura Hospitalaria</td><td>Arquitecto</td><td><ul style="list-style-type: none"><li>• Contar con experiencia mínima de 03 años en la especialidad de Arquitectura en la elaboración y/o supervisión de estudios definitivos y/o expedientes técnicos de centros de salud en el ejercicio de la profesión.</li><li>• Debe encontrarse habilitado por su colegio profesional para ejercer su profesión.</li><li>• Acreditar la experiencia con certificados, constancias y/o contratos.</li></ul></td></tr><tr><td>Especialista en Equipamiento Médico Hospitalario</td><td>Medico, Ing. Mecánico o Ing. Eléctrico especialista en equipamiento</td><td><ul style="list-style-type: none"><li>• Contar con experiencia mínima de 03 años como especialista en Equipamiento y Mobiliario Biomédico en la elaboración y/o supervisión de estudios definitivos y/o expedientes técnicos de centros de salud.</li><li>• Debe encontrarse habilitado por su colegio profesional para ejercer su profesión.</li><li>• Acreditar la experiencia con certificados, constancias y/o contratos.</li></ul></td></tr><tr><td>Especialista en Estructuras</td><td>Ingeniero Civil</td><td><ul style="list-style-type: none"><li>• Contar con experiencia mínima de 03 años en la especialidad de Estructuras en elaboración de estudios definitivos y/o expedientes técnicos de Centros de Salud en el ejercicio de la Profesión.</li><li>• Debe encontrarse habilitado por su colegio profesional para ejercer su profesión.</li><li>• Acreditar la experiencia con certificados, constancias y/o contratos.</li></ul></td></tr><tr><td>Especialista en Instalaciones Eléctricas y Electromecánicas</td><td>Ingeniero Electromecánico o Ingeniero Electricista</td><td><ul style="list-style-type: none"><li>• Contar con experiencia mínima de 03 años en la especialidad de Instalaciones Eléctricas y Electromecánicas en la elaboración y/o supervisión de estudios definitivos y/o expedientes técnicos de Centros de Salud en el ejercicio de la Profesión.</li><li>• Debe encontrarse habilitado por su colegio profesional para ejercer su profesión.</li><li>• Acreditar la experiencia con certificados, constancias y/o contratos.</li></ul></td></tr><tr><td>Especialista en Instalaciones de Data y Comunicaciones.</td><td>Ingeniero Electrónico</td><td><ul style="list-style-type: none"><li>• Contar con experiencia mínima de 03 años en la especialidad Sistemas Tecnológicos Informáticos y de Comunicaciones en la elaboración y/o supervisión de estudios definitivos y/o expedientes técnicos de Centros de Salud en el ejercicio de la Profesión.</li><li>• Debe encontrarse habilitado por su colegio profesional para ejercer su profesión.</li><li>• Acreditar la experiencia con certificados, constancias y/o contratos.</li></ul></td></tr><tr><td>Especialista en Instalaciones Sanitarias</td><td>Ingeniero Sanitario o Ingeniero Civil</td><td><ul style="list-style-type: none"><li>• Contar con experiencia mínima de 03 años en la especialidad de Instalaciones Sanitarias en la elaboración y/o supervisión de estudios definitivos y/o expedientes técnicos de Centros de Salud en el ejercicio de la Profesión.</li><li>• Debe encontrarse habilitado por su colegio profesional para ejercer su profesión.</li><li>• Acreditar la experiencia con certificados, constancias y/o contratos.</li></ul></td></tr></table>			PERSONAL CLAVE			CARGO	PROFESION	EXPERIENCIA	Jefe de Proyecto	Ingeniero Civil o Arquitecto	<ul style="list-style-type: none"><li>• Contar con experiencia mínima de 05 años en la especialidad de Arquitectura y/o Ingeniería Civil en el ejercicio de la Profesión, en la elaboración y/o supervisión de estudios definitivos y/o expedientes técnicos en infraestructura de salud y/o similares.</li><li>• Debe encontrarse habilitado por su colegio profesional para ejercer su profesión.</li><li>• Acreditar la experiencia con certificados, constancias y/o contratos.</li></ul>	Especialista en Arquitectura Hospitalaria	Arquitecto	<ul style="list-style-type: none"><li>• Contar con experiencia mínima de 03 años en la especialidad de Arquitectura en la elaboración y/o supervisión de estudios definitivos y/o expedientes técnicos de centros de salud en el ejercicio de la profesión.</li><li>• Debe encontrarse habilitado por su colegio profesional para ejercer su profesión.</li><li>• Acreditar la experiencia con certificados, constancias y/o contratos.</li></ul>	Especialista en Equipamiento Médico Hospitalario	Medico, Ing. Mecánico o Ing. Eléctrico especialista en equipamiento	<ul style="list-style-type: none"><li>• Contar con experiencia mínima de 03 años como especialista en Equipamiento y Mobiliario Biomédico en la elaboración y/o supervisión de estudios definitivos y/o expedientes técnicos de centros de salud.</li><li>• Debe encontrarse habilitado por su colegio profesional para ejercer su profesión.</li><li>• Acreditar la experiencia con certificados, constancias y/o contratos.</li></ul>	Especialista en Estructuras	Ingeniero Civil	<ul style="list-style-type: none"><li>• Contar con experiencia mínima de 03 años en la especialidad de Estructuras en elaboración de estudios definitivos y/o expedientes técnicos de Centros de Salud en el ejercicio de la Profesión.</li><li>• Debe encontrarse habilitado por su colegio profesional para ejercer su profesión.</li><li>• Acreditar la experiencia con certificados, constancias y/o contratos.</li></ul>	Especialista en Instalaciones Eléctricas y Electromecánicas	Ingeniero Electromecánico o Ingeniero Electricista	<ul style="list-style-type: none"><li>• Contar con experiencia mínima de 03 años en la especialidad de Instalaciones Eléctricas y Electromecánicas en la elaboración y/o supervisión de estudios definitivos y/o expedientes técnicos de Centros de Salud en el ejercicio de la Profesión.</li><li>• Debe encontrarse habilitado por su colegio profesional para ejercer su profesión.</li><li>• Acreditar la experiencia con certificados, constancias y/o contratos.</li></ul>	Especialista en Instalaciones de Data y Comunicaciones.	Ingeniero Electrónico	<ul style="list-style-type: none"><li>• Contar con experiencia mínima de 03 años en la especialidad Sistemas Tecnológicos Informáticos y de Comunicaciones en la elaboración y/o supervisión de estudios definitivos y/o expedientes técnicos de Centros de Salud en el ejercicio de la Profesión.</li><li>• Debe encontrarse habilitado por su colegio profesional para ejercer su profesión.</li><li>• Acreditar la experiencia con certificados, constancias y/o contratos.</li></ul>	Especialista en Instalaciones Sanitarias	Ingeniero Sanitario o Ingeniero Civil	<ul style="list-style-type: none"><li>• Contar con experiencia mínima de 03 años en la especialidad de Instalaciones Sanitarias en la elaboración y/o supervisión de estudios definitivos y/o expedientes técnicos de Centros de Salud en el ejercicio de la Profesión.</li><li>• Debe encontrarse habilitado por su colegio profesional para ejercer su profesión.</li><li>• Acreditar la experiencia con certificados, constancias y/o contratos.</li></ul>
PERSONAL CLAVE																														
CARGO	PROFESION	EXPERIENCIA																												
Jefe de Proyecto	Ingeniero Civil o Arquitecto	<ul style="list-style-type: none"><li>• Contar con experiencia mínima de 05 años en la especialidad de Arquitectura y/o Ingeniería Civil en el ejercicio de la Profesión, en la elaboración y/o supervisión de estudios definitivos y/o expedientes técnicos en infraestructura de salud y/o similares.</li><li>• Debe encontrarse habilitado por su colegio profesional para ejercer su profesión.</li><li>• Acreditar la experiencia con certificados, constancias y/o contratos.</li></ul>																												
Especialista en Arquitectura Hospitalaria	Arquitecto	<ul style="list-style-type: none"><li>• Contar con experiencia mínima de 03 años en la especialidad de Arquitectura en la elaboración y/o supervisión de estudios definitivos y/o expedientes técnicos de centros de salud en el ejercicio de la profesión.</li><li>• Debe encontrarse habilitado por su colegio profesional para ejercer su profesión.</li><li>• Acreditar la experiencia con certificados, constancias y/o contratos.</li></ul>																												
Especialista en Equipamiento Médico Hospitalario	Medico, Ing. Mecánico o Ing. Eléctrico especialista en equipamiento	<ul style="list-style-type: none"><li>• Contar con experiencia mínima de 03 años como especialista en Equipamiento y Mobiliario Biomédico en la elaboración y/o supervisión de estudios definitivos y/o expedientes técnicos de centros de salud.</li><li>• Debe encontrarse habilitado por su colegio profesional para ejercer su profesión.</li><li>• Acreditar la experiencia con certificados, constancias y/o contratos.</li></ul>																												
Especialista en Estructuras	Ingeniero Civil	<ul style="list-style-type: none"><li>• Contar con experiencia mínima de 03 años en la especialidad de Estructuras en elaboración de estudios definitivos y/o expedientes técnicos de Centros de Salud en el ejercicio de la Profesión.</li><li>• Debe encontrarse habilitado por su colegio profesional para ejercer su profesión.</li><li>• Acreditar la experiencia con certificados, constancias y/o contratos.</li></ul>																												
Especialista en Instalaciones Eléctricas y Electromecánicas	Ingeniero Electromecánico o Ingeniero Electricista	<ul style="list-style-type: none"><li>• Contar con experiencia mínima de 03 años en la especialidad de Instalaciones Eléctricas y Electromecánicas en la elaboración y/o supervisión de estudios definitivos y/o expedientes técnicos de Centros de Salud en el ejercicio de la Profesión.</li><li>• Debe encontrarse habilitado por su colegio profesional para ejercer su profesión.</li><li>• Acreditar la experiencia con certificados, constancias y/o contratos.</li></ul>																												
Especialista en Instalaciones de Data y Comunicaciones.	Ingeniero Electrónico	<ul style="list-style-type: none"><li>• Contar con experiencia mínima de 03 años en la especialidad Sistemas Tecnológicos Informáticos y de Comunicaciones en la elaboración y/o supervisión de estudios definitivos y/o expedientes técnicos de Centros de Salud en el ejercicio de la Profesión.</li><li>• Debe encontrarse habilitado por su colegio profesional para ejercer su profesión.</li><li>• Acreditar la experiencia con certificados, constancias y/o contratos.</li></ul>																												
Especialista en Instalaciones Sanitarias	Ingeniero Sanitario o Ingeniero Civil	<ul style="list-style-type: none"><li>• Contar con experiencia mínima de 03 años en la especialidad de Instalaciones Sanitarias en la elaboración y/o supervisión de estudios definitivos y/o expedientes técnicos de Centros de Salud en el ejercicio de la Profesión.</li><li>• Debe encontrarse habilitado por su colegio profesional para ejercer su profesión.</li><li>• Acreditar la experiencia con certificados, constancias y/o contratos.</li></ul>																												

<p>Especialista en Metrados, Costos y Presupuestos</p>	<p>Arquitecto o Ingeniero Civil</p>	<ul style="list-style-type: none"> <li>• Contar con experiencia mínima de 03 años en la especialidad de Costos, Presupuestos y Cronogramas en la elaboración y/o supervisión de estudios definitivos y/o expedientes técnicos de centros de salud en el ejercicio de la profesión.</li> <li>• Debe encontrarse habilitado por su colegio profesional para ejercer su profesión.</li> <li>• Acreditar la experiencia con certificados, constancias y/o contratos.</li> </ul>
<p>Coordinador BIM</p>	<p>Ingeniero Civil</p>	<ul style="list-style-type: none"> <li>• Contar con una experiencia mínima de 06 meses en el sector público y/o privado (referidos a su especialidad) desde su registro en un colegio profesional (colegiatura).</li> <li>• Desarrolla el proceso de integración y flujo de información entre los diferentes actores según la etapa de un proyecto. Valida e integra modelos de distintas especialidades, prevé conflictos y concilia soluciones. Se comunica con los especialistas para recopilar información y asegurar la correcta modelación del diseño, Organiza sesiones de coordinación entre disciplinas. Configura el entorno de modelación para desarrollar las entregas según lo especificado. Mantiene el/los modelo(s) actualizado(s) y liviano(s).</li> <li>• Es el principal punto de contacto entre los modeladores</li> </ul>

Acreditación:

De conformidad con el numeral 49.3 del artículo 49 y el literal e) del numeral 139.1 del artículo 139 del Reglamento este requisito de calificación se acredita para la suscripción del contrato.

**Importante**

*De conformidad con el artículo 186 del Reglamento el supervisor, debe cumplir con la misma experiencia establecida para el residente de obra. Asimismo, el jefe del proyecto para la elaboración del expediente técnico debe cumplir con la experiencia exigida en el artículo 188 del Reglamento.*

<b>B</b>	<b>CAPACIDAD TÉCNICA Y PROFESIONAL</b>
<b>B.3</b>	<b>EQUIPAMIENTO ESTRATÉGICO</b>
	<p><u>Requisitos:</u></p> <ul style="list-style-type: none"> <li>• 11 EQUIPO DE CÓMPUTO (PC O LAPTOP): Core i7, con 8 Gb memoria RAM, con 4Gb tarjeta video, Disco duro sólido de 512 Gb. Una antigüedad no mayor a 2 años. En óptimas condiciones y operatividad.</li> <li>• 01 IMPRESORA MULTIFUNCIONAL (IMPRIME, COPIA Y ESCANEA) A4: Sistema de tinta continua, conexión wifi, tipo de impresión a color, resolución de scanner 1200 x 2400 pdi, velocidad de impresión a color 20 ppm y a b/n 33 ppm, capacidad de hojas de papel 100 hojas, Una antigüedad no mayor a 2 años. En óptimas condiciones y operatividad.</li> </ul> <p><u>Acreditación:</u></p> <p>De conformidad con el numeral 49.3 del artículo 49 y el literal e) del numeral 139.1 del artículo 139 del Reglamento este requisito de calificación se acredita para la suscripción del contrato.</p>
<b>C</b>	<b>EXPERIENCIA DEL POSTOR EN LA ESPECIALIDAD</b>
	<p><u>Requisitos:</u></p> <p>El postor debe acreditar un monto facturado acumulado equivalente a <b>DOS (2) VECES EL VALOR REFERENCIAL DE LA CONTRATACIÓN</b>, en la ejecución de obras similares, durante los 10 años anteriores a la fecha de la presentación de ofertas que se computarán desde la suscripción del acta de recepción de obra.</p> <p>Se considerará obra similar a <b>ELABORACIÓN Y/O SUPERVISIÓN DE ESTUDIOS DEFINITIVOS Y/O EXPEDIENTES TÉCNICOS DE OBRA DE CONSTRUCCIÓN Y/O RECONSTRUCCIÓN Y/O REMODELACIÓN Y/O MEJORAMIENTO Y/O RENOVACIÓN Y/O AMPLIACIÓN Y/O HABILITACIÓN Y/O CREACIÓN Y/O TERMINACIÓN Y/O FORTALECIMIENTO Y/O NUEVO Y/O REHABILITACIÓN Y/O</b></p>



RECUPERACIÓN Y/O SUSTITUCIÓN Y/O INSTALACIÓN Y/O IMPLEMENTACIÓN; DE ESTABLECIMIENTOS DE SALUD DE EDIFICACIONES PÚBLICAS O PRIVADAS, TALES COMO INSTITUCIONES DE SALUD Y/O CLÍNICAS IGUAL O SUPERIOR A ESTABLECIMIENTO DE SALUD CATEGORÍA I-3 PÚBLICOS.

Acreditación:

La experiencia del postor en la especialidad se acreditará con copia simple de (i) contratos u órdenes de servicios y su respectiva conformidad, constancia de prestación o liquidación del contrato; o (ii) comprobantes de pago cuya cancelación se acredite documental y fehacientemente, con voucher de depósito, nota de abono, reporte de estado de cuenta, cualquier otro documento emitido por Entidad del sistema financiero que acredite el abono o mediante cancelación en el mismo comprobante de pago<sup>16</sup>.

**Los postores pueden presentar hasta un máximo de veinte (20) contrataciones para acreditar el requisito de calificación y el factor “Experiencia de Postor en la Especialidad”.**

En caso los postores presenten varios comprobantes de pago para acreditar una sola contratación, se debe acreditar que corresponden a dicha contratación; de lo contrario, se asumirá que los comprobantes acreditan contrataciones independientes, en cuyo caso solo se considerará, las veinte (20) primeras contrataciones indicadas en el **Anexo N° 8** referido a la Experiencia del Postor en la Especialidad.

En el caso de servicios de supervisión en ejecución, solo se considera como experiencia la parte del contrato que haya sido ejecutada durante los diez (10) años anteriores a la fecha de presentación de ofertas, debiendo adjuntarse copia de las conformidades correspondientes a tal parte o los respectivos comprobantes de pago cancelados.

En los casos que se acredite experiencia adquirida en consorcio, debe presentarse la promesa de consorcio o el contrato de consorcio del cual se desprenda fehacientemente el porcentaje de las obligaciones que se asumió en el contrato presentado; de lo contrario, no se computará la experiencia proveniente de dicho contrato.

Asimismo, cuando se presenten contratos derivados de procesos de selección convocados antes del 20.09.2012, la calificación se ceñirá al método descrito en la Directiva “Participación de Proveedores en Consorcio en las Contrataciones del Estado”, debiendo presumirse que el porcentaje de las obligaciones equivale al porcentaje de participación de la promesa de consorcio o del contrato de consorcio. En caso que en dichos documentos no se consigne el porcentaje de participación se presumirá que las obligaciones se ejecutaron en partes iguales.

Si el titular de la experiencia no es el postor, consignar si dicha experiencia corresponde a la matriz en caso que el postor sea sucursal, o fue transmitida por reorganización societaria, debiendo acompañar la documentación sustentatoria correspondiente.

Si el postor acredita experiencia de otra persona jurídica como consecuencia de una reorganización societaria, debe presentar adicionalmente el **Anexo N° 9**.

Cuando en los contratos, órdenes de servicio o comprobantes de pago el monto facturado se encuentre expresado en moneda extranjera, debe indicarse el tipo de cambio venta publicado por la Superintendencia de Banca, Seguros y AFP correspondiente a la fecha de suscripción del contrato, de emisión de la orden de servicio o de cancelación del comprobante de pago, según corresponda.

Sin perjuicio de lo anterior, los postores deben llenar y presentar el **Anexo N° 8** referido a la Experiencia del Postor en la Especialidad.

**Importante**

<sup>16</sup> Cabe precisar que, de acuerdo con la **Resolución N° 0065-2018-TCE-S1 del Tribunal de Contrataciones del Estado**:

*“... el solo sello de cancelado en el comprobante, cuando ha sido colocado por el propio postor, no puede ser considerado como una acreditación que produzca fehaciencia en relación a que se encuentra cancelado. Admitir ello equivaldría a considerar como válida la sola declaración del postor afirmando que el comprobante de pago ha sido cancelado”*

*(...)*

*“Situación diferente se suscita ante el sello colocado por el cliente del postor [sea utilizando el término “cancelado” o “pagado”] supuesto en el cual sí se contaría con la declaración de un tercero que brinde certeza, ante la cual debiera reconocerse la validez de la experiencia”.*

- |  |   |
|--|---|
|  | <ul style="list-style-type: none"><li>• <i>El comité de selección debe valorar de manera integral los documentos presentados por el postor para acreditar la experiencia. En tal sentido, aun cuando en los documentos presentados la denominación del objeto contractual no coincida literalmente con el previsto en las bases, se deberá validar la experiencia si las actividades que ejecutó el postor corresponden a la experiencia requerida.</i></li><li>• <i>En el caso de consorcios, la calificación de la experiencia se realiza conforme a la Directiva “Participación de Proveedores en Consorcio en las Contrataciones del Estado”.</i></li></ul> |
|--|---|

**Importante**

- |  |
|--|
| <ul style="list-style-type: none"><li>• <i>Si como resultado de una consulta u observación corresponde precisarse o ajustarse el requerimiento, se solicita la autorización del área usuaria y se pone de conocimiento de tal hecho a la dependencia que aprobó el expediente de contratación, de conformidad con el numeral 72.3 del artículo 72 del Reglamento.</i></li><li>• <i>Los requisitos de calificación determinan si los postores cuentan con las capacidades necesarias para ejecutar el contrato, lo que debe ser acreditado documentalmente, y no mediante declaración jurada.</i></li></ul> |
|--|

### 3.3. REQUISITOS DE CALIFICACIÓN – EJECUCION DE OBRA

<b>A</b>	<b>CAPACIDAD TÉCNICA Y PROFESIONAL</b>																																																			
<b>A.1</b>	<b>EQUIPAMIENTO ESTRATÉGICO</b>																																																			
	<p><u>Requisitos:</u></p> <table border="1"> <thead> <tr> <th>N°</th><th>Cantidad</th><th>Lista de equipamiento estratégico</th></tr> </thead> <tbody> <tr><td>1</td><td>2</td><td>CAMION VOLQUETE 4x2, 15 M3</td></tr> <tr><td>2</td><td>1</td><td>COMPRESORA NEUMATICA 125-175 PCM, 76 HP</td></tr> <tr><td>3</td><td>1</td><td>RETROEXCAVADORA SOBRE LLANTAS 58 HP 1/2 y3</td></tr> <tr><td>4</td><td>1</td><td>WINCHE ELECTRICO 3.6 HP DE DOS BALDES</td></tr> <tr><td>5</td><td>1</td><td>CAMION GRUA 5TN</td></tr> <tr><td>6</td><td>1</td><td>CARGADOR SOBRE LLANTAS 160-195 HP 3.5 yd3</td></tr> <tr><td>7</td><td>1</td><td>ESTACION TOTAL, INCLUYE PRISMAS</td></tr> <tr><td>8</td><td>1</td><td>MARTILLO NEUMATICO - 25/29 KG</td></tr> <tr><td>9</td><td>2</td><td>MEZCLADORA DE CONCRETO 11 P3 (23 HP)</td></tr> <tr><td>10</td><td>1</td><td>MINICARGADOR S/LLANTAS 70-95 HP 0.5 YD3</td></tr> <tr><td>11</td><td>1</td><td>MOTONIVELADORA 125 HP</td></tr> <tr><td>12</td><td>1</td><td>MOTOSOLDADORA DE 250 AMP.</td></tr> <tr><td>13</td><td>2</td><td>PLANCHA COMPACTADORA VIBRATORIA 7 HP</td></tr> <tr><td>14</td><td>1</td><td>RODILLO VIB. USO AUTOPROPULSADO 101-135 HP 10-12TN</td></tr> <tr><td>15</td><td>1</td><td>TRACTOR SOBRE ORUGA 140-160 HP</td></tr> <tr><td>16</td><td>1</td><td>VIBRADOR DE CONCRETO 4 HP 2.40"</td></tr> </tbody> </table> <p><u>Acreditación:</u></p> <p>De conformidad con el numeral 49.3 del artículo 49 y el literal e) del numeral 139.1 del artículo 139 del Reglamento este requisito de calificación se acredita para la suscripción del contrato.</p> <div style="border: 1px solid blue; padding: 5px;"> <p><b>Importante</b></p> <p><i>No corresponde solicitar como equipamiento que el postor cuente con oficinas, locales u otros espacios físicos. Asimismo, no se puede requerir características, años de antigüedad y demás condiciones del equipamiento que no consten en el expediente técnico.</i></p> </div>	N°	Cantidad	Lista de equipamiento estratégico	1	2	CAMION VOLQUETE 4x2, 15 M3	2	1	COMPRESORA NEUMATICA 125-175 PCM, 76 HP	3	1	RETROEXCAVADORA SOBRE LLANTAS 58 HP 1/2 y3	4	1	WINCHE ELECTRICO 3.6 HP DE DOS BALDES	5	1	CAMION GRUA 5TN	6	1	CARGADOR SOBRE LLANTAS 160-195 HP 3.5 yd3	7	1	ESTACION TOTAL, INCLUYE PRISMAS	8	1	MARTILLO NEUMATICO - 25/29 KG	9	2	MEZCLADORA DE CONCRETO 11 P3 (23 HP)	10	1	MINICARGADOR S/LLANTAS 70-95 HP 0.5 YD3	11	1	MOTONIVELADORA 125 HP	12	1	MOTOSOLDADORA DE 250 AMP.	13	2	PLANCHA COMPACTADORA VIBRATORIA 7 HP	14	1	RODILLO VIB. USO AUTOPROPULSADO 101-135 HP 10-12TN	15	1	TRACTOR SOBRE ORUGA 140-160 HP	16	1	VIBRADOR DE CONCRETO 4 HP 2.40"
N°	Cantidad	Lista de equipamiento estratégico																																																		
1	2	CAMION VOLQUETE 4x2, 15 M3																																																		
2	1	COMPRESORA NEUMATICA 125-175 PCM, 76 HP																																																		
3	1	RETROEXCAVADORA SOBRE LLANTAS 58 HP 1/2 y3																																																		
4	1	WINCHE ELECTRICO 3.6 HP DE DOS BALDES																																																		
5	1	CAMION GRUA 5TN																																																		
6	1	CARGADOR SOBRE LLANTAS 160-195 HP 3.5 yd3																																																		
7	1	ESTACION TOTAL, INCLUYE PRISMAS																																																		
8	1	MARTILLO NEUMATICO - 25/29 KG																																																		
9	2	MEZCLADORA DE CONCRETO 11 P3 (23 HP)																																																		
10	1	MINICARGADOR S/LLANTAS 70-95 HP 0.5 YD3																																																		
11	1	MOTONIVELADORA 125 HP																																																		
12	1	MOTOSOLDADORA DE 250 AMP.																																																		
13	2	PLANCHA COMPACTADORA VIBRATORIA 7 HP																																																		
14	1	RODILLO VIB. USO AUTOPROPULSADO 101-135 HP 10-12TN																																																		
15	1	TRACTOR SOBRE ORUGA 140-160 HP																																																		
16	1	VIBRADOR DE CONCRETO 4 HP 2.40"																																																		
<b>A.2</b>	<b>CALIFICACIONES DEL PLANTEL PROFESIONAL CLAVE</b>																																																			
	<b>FORMACIÓN ACADÉMICA DEL PLANTEL PROFESIONAL CLAVE</b>																																																			
	<p><u>Requisitos:</u></p> <table border="1"> <thead> <tr> <th>N°</th><th>Cargo/Responsable</th><th>Especialidad</th><th>Grado/Título</th></tr> </thead> <tbody> <tr> <td>1</td><td>RESIDENTE DE OBRA</td><td>Ingeniero Civil y/o Arquitecto</td><td>Colegiado y habilitado</td></tr> <tr> <td>2</td><td>ESPECIALISTA DE METRADOS, COSTOS, PRESUPUESTO, PROGRAMACION Y VALORIZACIONES</td><td>Ingeniero Civil y/o Arquitecto</td><td>Colegiado y habilitado</td></tr> <tr> <td>3</td><td>ESPECIALISTA EN CONTROL DE CALIDAD</td><td>Ingeniero Civil y/o Ingeniero de Materiales</td><td>Colegiado y habilitado</td></tr> <tr> <td>4</td><td>ESPECIALISTA EN ESTRUCTURAS Y/ CONTINGENCIAS</td><td>Ingeniero Civil</td><td>Colegiado y habilitado</td></tr> <tr> <td>5</td><td>ESPECIALISTA EN ARQUITECTURA</td><td>Arquitecto</td><td>Colegiado y habilitado</td></tr> <tr> <td>6</td><td>ESPECIALISTA EN MEDIO AMBIENTE Y/O AMBIENTAL</td><td>Ingeniero</td><td>Colegiado y habilitado</td></tr> <tr> <td>7</td><td>ESPECIALISTA EN INSTALACIONES SANITARIAS</td><td>Ingeniero Sanitario y/o Ingeniero Civil</td><td>Colegiado y habilitado</td></tr> <tr> <td>8</td><td>ESPECIALISTA EN INSTALACIONES ELECTRICAS</td><td>Ingeniero Electricista y/o Ingeniero mecánico electricista</td><td>Colegiado y habilitado</td></tr> </tbody> </table>	N°	Cargo/Responsable	Especialidad	Grado/Título	1	RESIDENTE DE OBRA	Ingeniero Civil y/o Arquitecto	Colegiado y habilitado	2	ESPECIALISTA DE METRADOS, COSTOS, PRESUPUESTO, PROGRAMACION Y VALORIZACIONES	Ingeniero Civil y/o Arquitecto	Colegiado y habilitado	3	ESPECIALISTA EN CONTROL DE CALIDAD	Ingeniero Civil y/o Ingeniero de Materiales	Colegiado y habilitado	4	ESPECIALISTA EN ESTRUCTURAS Y/ CONTINGENCIAS	Ingeniero Civil	Colegiado y habilitado	5	ESPECIALISTA EN ARQUITECTURA	Arquitecto	Colegiado y habilitado	6	ESPECIALISTA EN MEDIO AMBIENTE Y/O AMBIENTAL	Ingeniero	Colegiado y habilitado	7	ESPECIALISTA EN INSTALACIONES SANITARIAS	Ingeniero Sanitario y/o Ingeniero Civil	Colegiado y habilitado	8	ESPECIALISTA EN INSTALACIONES ELECTRICAS	Ingeniero Electricista y/o Ingeniero mecánico electricista	Colegiado y habilitado															
N°	Cargo/Responsable	Especialidad	Grado/Título																																																	
1	RESIDENTE DE OBRA	Ingeniero Civil y/o Arquitecto	Colegiado y habilitado																																																	
2	ESPECIALISTA DE METRADOS, COSTOS, PRESUPUESTO, PROGRAMACION Y VALORIZACIONES	Ingeniero Civil y/o Arquitecto	Colegiado y habilitado																																																	
3	ESPECIALISTA EN CONTROL DE CALIDAD	Ingeniero Civil y/o Ingeniero de Materiales	Colegiado y habilitado																																																	
4	ESPECIALISTA EN ESTRUCTURAS Y/ CONTINGENCIAS	Ingeniero Civil	Colegiado y habilitado																																																	
5	ESPECIALISTA EN ARQUITECTURA	Arquitecto	Colegiado y habilitado																																																	
6	ESPECIALISTA EN MEDIO AMBIENTE Y/O AMBIENTAL	Ingeniero	Colegiado y habilitado																																																	
7	ESPECIALISTA EN INSTALACIONES SANITARIAS	Ingeniero Sanitario y/o Ingeniero Civil	Colegiado y habilitado																																																	
8	ESPECIALISTA EN INSTALACIONES ELECTRICAS	Ingeniero Electricista y/o Ingeniero mecánico electricista	Colegiado y habilitado																																																	

9	ESPECIALISTA EN INSTALACIONES MECANICAS Y/O ELECTRONMECANICAS	Ingeniero Mecánico Electricista	Colegiado y habilitado
10	ESPECIALISTA EN DATA Y SISTEMAS	Ingeniero de Sistemas y/o Ingeniero de telecomunicaciones y/o Ingeniero Electrónico	Colegiado y habilitado
11	ESPECIALISTA EN EQUIPAMIENTO	Ingeniero Electrónico y/o Ingeniero Mecatrónico	Colegiado y habilitado
12	ESPECIALISTA EN SEGURIDAD EN OBRA	Ingeniero de Higiene y Seguridad Industrial o Ingeniería Sanitaria o Ingeniero Industrial o Ingeniero Civil	Colegiado y habilitado
13	ESPECIALISTA EN ARQUEOLOGIA	Arqueólogo	

**Nota: El certificado de habilidad será requerido al inicio efectivo del servicio.**

Acreditación:

De conformidad con el numeral 49.3 del artículo 49 y el literal e) del numeral 139.1 del artículo 139 del Reglamento este requisito de calificación se acredita para la suscripción del contrato.

**Importante**

*El residente de la obra debe cumplir las calificaciones establecidas en el artículo 179 del Reglamento.*

**A.3 EXPERIENCIA DEL PLANTEL PROFESIONAL CLAVE**

Requisitos:

PERSONAL CLAVE		
CARGO	PROFESION	EXPERIENCIA
RESIDENTE DE OBRA	Ingeniero Civil o Arquitecto	<ul style="list-style-type: none"> <li>Contar con experiencia profesional mínima de 48 meses (desde la colegiatura) como ingeniero residente de obra y/o residente de obra y/o jefe supervisor y/o en ejecución y/o supervisor y/o inspector en de/en obras similares.</li> <li>De presentarse experiencia ejecutada paralelamente (traslape), para el computo del tiempo de dicha experiencia solo se considerara el periodo traslapado.</li> </ul>
ESPECIALISTA DE METRADOS, COSTOS, PRESUPUESTO, PROGRAMACION Y VALORIZACIONES	Ingeniero Civil o Arquitecto	<ul style="list-style-type: none"> <li>Con experiencia profesional mínima de 24 meses (desde la colegiatura) como Ingeniero de Metrados y Valorizaciones, Planeamiento y Costos y/o Especialista en Metrados Costos y/o Presupuestos y/o Ingeniero de Metrados y Presupuesto y/o Especialista en Metrados y Costos y/o Ingeniero de Metrados, Costos y Valorizaciones y/o Ingeniero y/o Especialista en/de Costos y/o Metrados y/o Valorizaciones, y/o Ingeniero, y/o Ingeniero y/o Ingeniero Especialista en Costos y Presupuestos, y/o Ingeniero o Especialista en/de Metrados Costos y Presupuesto, y/o Ingeniero o Especialista en/de Costos y Presupuestos y Valorizaciones o la combinación de estos términos en ejecución de obras en general. De presentarse experiencia ejecutada paralelamente (traslape), para el computo del tiempo de dicha experiencia solo se considerará el periodo traslapado.</li> </ul>
ESPECIALISTA EN CONTROL DE CALIDAD	Ingeniero Civil o Ingeniero de Materiales	<ul style="list-style-type: none"> <li>Con experiencia profesional mínima de 24 meses (desde la colegiatura) como Ingeniero Control de Calidad y/o Ingeniero Jefe de control de calidad y/o Ingeniero Responsable de control de calidad y/o Control de Calidad y Protocolos y/o Jefe de</li> </ul>



		Calidad y/o Ingeniero de Calidad, y/o especialista en producción y control de calidad, y/o ingeniero de producción y/o Ingeniero de producción de obra y/o Jefe de producción y/o calidad y/o ingeniero de producción y calidad o la combinación de estos términos, en ejecución de obras o la combinación de estos términos, en ejecución de obras en general. De presentarse experiencia ejecutada paralelamente (traslape), para el cómputo del tiempo de dicha experiencia solo se considerará el periodo traslapado.
ESPECIALISTA EN ESTRUCTURAS Y/ CONTINGENCIAS	Ingeniero Civil	<ul style="list-style-type: none"> <li>Con experiencia mínima profesional de 24 meses (desde la colegiatura) como ingeniero estructurista y/o ingeniero especialista en estructuras y/o ingeniero especialista estructural y/o especialista en estructuras e ingeniería sismo resistente, y/o especialista en estructuras y/o contingencias, y/o supervisor de estructuras, en obras en general. De presentarse experiencia ejecutada paralelamente (traslape), para el cómputo del tiempo de dicha experiencia solo se considerará el periodo traslapado.</li> </ul>
ESPECIALISTA EN ARQUITECTURA	Arquitecto	<ul style="list-style-type: none"> <li>Con experiencia profesional mínima de 24 meses (desde la colegiatura) como especialista en infraestructura de centros de salud y/o residente de edificaciones de salud y/o supervisor de obras de salud, especialista en arquitectura, y/o arquitectura hospitalaria especialista en infraestructura de salud y señalética, o la combinación de estos términos para obras del sector salud. De presentarse experiencia ejecutada paralelamente (traslape), para el cómputo del tiempo de dicha experiencia solo se considerará el periodo traslapado.</li> </ul>
ESPECIALISTA EN MEDIO AMBIENTE Y/O AMBIENTAL	Ingeniero	<ul style="list-style-type: none"> <li>Con experiencia profesional mínima de 24 meses (desde la colegiatura) como Ingeniero Especialista en Impacto Ambiental y/o Especialista en Gestión Ambiental y/o Medio Ambiente y/o Ingeniero de Medio Ambiente y/o Ingeniero Supervisor Ambiental y/o Especialista en/de Medio Ambiente y/o ingeniero o Especialista o jefe Ambiental y prevención de riesgos ambientales, y/o Ingeniero Supervisor Ambiental y/o Ingeniero Ambientalista y/o Especialista Ambiental y/o Supervisor de medio ambiente en ejecución de obras en general. De presentarse experiencia ejecutada paralelamente (traslape), para el cómputo del tiempo de dicha experiencia solo se considerará el periodo traslapado.</li> </ul>
ESPECIALISTA EN INSTALACIONES SANITARIAS	Ingeniero Sanitario o Ingeniero Civil	<ul style="list-style-type: none"> <li>Con experiencia profesional mínima de 24 meses (desde la colegiatura) como ingeniero sanitario y/o especialista en saneamiento y/o especialista en instalaciones sanitarias, en la ejecución o supervisión de obras en general. De presentarse experiencia ejecutada paralelamente (traslape), para el cómputo del tiempo de dicha experiencia solo se considerará el periodo traslapado.</li> </ul>
ESPECIALISTA EN INSTALACIONES ELECTRICAS	Ingeniero Electricista o Ingeniero mecánico electricista	<ul style="list-style-type: none"> <li>Con experiencia profesional mínima de 24 meses (desde la colegiatura) como Especialista en Instalaciones Eléctricas y/o Ingeniero Electricista y/o Especialista en Instalaciones Electromecánicas y/o Especialista en Instalaciones Mecánicas Eléctricas y/o</li> </ul>

		Especialista o Ingeniero o Supervisor en Instalaciones Eléctricas o la combinación de estos termino en ejecución y/o supervisión de obras en general. De presentarse experiencia ejecutada paralelamente (traslape), para el computo del tiempo de dicha experiencia solo se considerará el periodo traslapado.
ESPECIALISTA EN INSTALACIONES MECANICAS Y/O ELECTRONMECANICAS	Ingeniero Mecánico Electricista	<ul style="list-style-type: none"> <li>Con experiencia profesional mínima de 24 meses (desde la colegiatura). como ingeniero mecánico electricista y/o especialista en instalaciones mecánico-eléctricas y/o supervisor en la especialidad de instalaciones mecánico eléctricas y/o especialista en instalaciones eléctricas y electromecánicas o la combinación de estos términos en obras del sector salud. De presentarse experiencia ejecutada paralelamente (traslape), para el computo del tiempo de dicha experiencia solo se considerará el periodo traslapado.</li> </ul>
ESPECIALISTA EN DATA Y SISTEMAS	Ingeniero de Sistemas o Ingeniero de telecomunicaciones o Ingeniero Electrónico	<ul style="list-style-type: none"> <li>Con experiencia profesional mínima de 18 meses (desde la colegiatura) como especialista en Instalaciones de redes de Data y Comunicaciones y/o especialista en sistemas, y/o especialista en instalaciones de redes informáticas y/o especialista en cableado estructurado, o la combinación de estos términos, en la ejecución y/o supervisión de obras en general. De presentarse experiencia ejecutada paralelamente (traslape), para el computo del tiempo de dicha experiencia solo se considerará el periodo traslapado.</li> </ul>
ESPECIALISTA EN EQUIPAMIENTO	Ingeniero Electrónico o Ingeniero Mecatrónico	<ul style="list-style-type: none"> <li>Con experiencia profesional mínima de 18 meses (desde la colegiatura) como Especialista en Equipamiento Médico y/o Especialista en Equipamiento Biomédico y/o Especialista en Equipamiento Hospitalario y/o Especialista en Equipamiento Hospitalario y Biomédico, o la combinación de estos términos, en ejecución y/o supervisión de obras del sector salud. De presentarse experiencia ejecutada paralelamente (traslape), para el computo del tiempo de dicha experiencia solo se considerará el periodo traslapado.</li> </ul>
ESPECIALISTA EN SEGURIDAD EN OBRA	Ingeniero de Higiene y Seguridad Industrial o Ingeniería Sanitaria o Ingeniero Industrial o Ingeniero Civil	<ul style="list-style-type: none"> <li>Con experiencia profesional minima de 24 meses (desde la colegiatura) Seguridad y/o Especialista en Seguridad y medio Ambiente y/o Especialista en/de SSTMA y/o Especialista en/de Seguridad, Salud en el Trabajo y Medio Ambiente y/o Especialista en/de SSOMA y/o Especialista en/de Seguridad, Salud Ocupacional y Medio Ambiente y/o Especialista en Seguridad y/o Especialista en Seguridad y Salud en el Trabajo y/o Especialista en Seguridad y Salud Ocupacional y/o Ingeniero Especialista en Seguridad y Medio Ambiente y/o Especialidad de Seguridad y Salud y/o Jefe de Seguridad o la combinación de estos términos, en ejecución y/o supervisión de obras en general. De presentarse experiencia ejecutada paralelamente (traslape), para el computo del tiempo de dicha experiencia solo se considerará el periodo traslapado.</li> </ul>

ESPECIALISTA EN ARQUEOLOGIA	Arqueólogo	<ul style="list-style-type: none"> <li>Experiencia mínima de 18 meses (desde la colegiatura) como especialista en restauraciones y/o intervenciones arqueológicas preventivas y/o excavaciones arqueológicas y/o monitoreos arqueológicos en: la ejecución de obras en general. De presentarse experiencia ejecutada paralelamente (traslape), para el computo del tiempo de dicha experiencia solo se considerará el periodo traslapado.</li> </ul>
-----------------------------	------------	--

Acreditación:

De conformidad con el numeral 49.3 del artículo 49 y el literal e) del numeral 139.1 del artículo 139 del Reglamento este requisito de calificación se acredita para la suscripción del contrato.

**Importante**

*El residente de la obra debe cumplir la experiencia mínima establecida en el artículo 179 del Reglamento.*

B	EXPERIENCIA DEL POSTOR EN LA ESPECIALIDAD
	<p><u>Requisitos:</u></p> <p>El postor debe acreditar un monto facturado acumulado equivalente a <b>UNA (1) VEZ EL VALOR REFERENCIAL DE LA CONTRATACIÓN</b>, en la ejecución de obras similares, durante los 10 años anteriores a la fecha de la presentación de ofertas que se computarán desde la suscripción del acta de recepción de obra.</p> <p>Se considerará obra similar a <b>CONSTRUCCIÓN Y/O RECONSTRUCCIÓN Y/O REMODELACIÓN Y/O MEJORAMIENTO Y/O RENOVACIÓN Y/O AMPLIACIÓN Y/O HABILITACIÓN Y/O CREACIÓN Y/O TERMINACIÓN Y/O FORTALECIMIENTO Y/O NUEVO Y/O REHABILITACIÓN Y/O RECUPERACIÓN Y/O SUSTITUCIÓN Y/O INSTALACIÓN Y/O IMPLEMENTACIÓN; DE ESTABLECIMIENTOS DE SALUD DE EDIFICACIONES PÚBLICAS O PRIVADAS, TALES COMO INSTITUCIONES DE SALUD Y/O CLÍNICAS IGUAL O SUPERIOR A ESTABLECIMIENTO DE SALUD CATEGORÍA I-3 PÚBLICOS.</b></p> <p><u>Acreditación:</u></p> <p>La experiencia del postor se acreditará con copia simple de: (i) contratos y sus respectivas actas de recepción de obra; (ii) contratos y sus respectivas resoluciones de liquidación; o (iii) contratos y sus respectivas constancias de prestación o cualquier otra documentación<sup>17</sup> de la cual se desprenda fehacientemente que la obra fue concluida, así como el monto total que implicó su ejecución; correspondientes a un máximo de veinte (20) contrataciones.</p> <p>En los casos que se acredite experiencia adquirida en consorcio, debe presentarse la promesa de consorcio o el contrato de consorcio del cual se desprenda fehacientemente el porcentaje de las obligaciones que se asumió en el contrato presentado; de lo contrario, no se computará la experiencia proveniente de dicho contrato.</p> <p>Asimismo, cuando se presenten contratos derivados de procesos de selección convocados antes del 20.09.2012, la calificación se ceñirá al método descrito en la Directiva "Participación de Proveedores en Consorcio en las Contrataciones del Estado", debiendo presumirse que el porcentaje de las obligaciones equivale al porcentaje de participación de la promesa de consorcio o del contrato de consorcio. En caso que en dichos documentos no se consigne el porcentaje de participación se presumirá que las obligaciones se ejecutaron en partes iguales.</p> <p>Si el titular de la experiencia no es el postor, consignar si dicha experiencia corresponde a la matriz en caso que el postor sea sucursal, o fue transmitida por reorganización societaria, debiendo acompañar la documentación sustentatoria correspondiente.</p> <p>Si el postor acredita experiencia de otra persona jurídica como consecuencia de una reorganización societaria, debe presentar adicionalmente el <b>Anexo N° 9</b>.</p>

<sup>17</sup> De acuerdo con la **Opinión N° 185-2017/DTN** "cualquier otra documentación", se entiende como tal a todo documento emitido por la Entidad contratante con ocasión de la ejecución de la obra que cumpla con demostrar de manera indubitable aquello que se acredita, por ejemplo, mediante las resoluciones de liquidación de obra, las actas de recepción de conformidad, entre otros.

Cuando los contratos presentados se encuentren expresados en moneda extranjera, debe indicarse el tipo de cambio venta publicado por la Superintendencia de Banca, Seguros y AFP correspondiente a la fecha de suscripción.

Sin perjuicio de lo anterior, los postores deben llenar y presentar el **Anexo N° 10** referido a la experiencia del postor en la especialidad.

**Importante**

*En el caso de consorcios, la calificación de la experiencia se realiza conforme a la Directiva “Participación de Proveedores en Consorcio en las Contrataciones del Estado”.*

**Importante**

- *Si como resultado de una consulta u observación corresponde precisarse o ajustarse el requerimiento, se solicita la autorización del área usuaria y se pone de conocimiento de tal hecho a la dependencia que aprobó el expediente de contratación, de conformidad con el numeral 72.3 del artículo 72 del Reglamento.*
- *Los requisitos de calificación determinan si los postores cuentan con las capacidades necesarias para ejecutar el contrato, lo que debe ser acreditado documentalmente, y no mediante declaración jurada.*



## CAPÍTULO IV FACTORES DE EVALUACIÓN

La evaluación se realiza sobre la base de cien (100) puntos.

Para determinar la oferta con el mejor puntaje y el orden de prelación de las ofertas, se considera lo siguiente:

FACTOR DE EVALUACIÓN	PUNTAJE / METODOLOGÍA PARA SU ASIGNACIÓN
<b>A. PRECIO</b>	
<p><u>Evaluación:</u></p> <p>Se evaluará considerando el precio ofertado por el postor.</p> <p><u>Acreditación:</u></p> <p>Se acreditará mediante el documento que contiene el precio de la oferta (<b>Anexo N° 6</b>).</p>	<p>La evaluación consistirá en otorgar el máximo puntaje a la oferta de precio más bajo y se otorga a las demás ofertas puntajes inversamente proporcionales a sus respectivos precios, según la siguiente fórmula:</p> $P_i = \frac{O_m \times PMP}{O_i}$ <p>I = Oferta P<sub>i</sub> = Puntaje de la oferta a evaluar O<sub>i</sub> = Precio i O<sub>m</sub> = Precio de la oferta más baja PMP = Puntaje máximo del precio</p> <p style="text-align: right;"><b>95<sup>18</sup> puntos</b></p>

<b>D. SOSTENIBILIDAD AMBIENTAL Y SOCIAL</b>	
<p><u>Evaluación:</u></p> <p>Se evaluará que el postor cuente con una (1) práctica de sostenibilidad ambiental o social</p> <p>En caso que el postor se presente en consorcio, cada uno de sus integrantes, debe acreditar alguna de las prácticas de sostenibilidad ambiental o social para obtener el puntaje.</p>	<p style="text-align: center;"><b>(Máximo 3 puntos)</b></p> <p>Acredita una (1) de las prácticas de sostenibilidad <b>3 puntos</b></p> <p>No acredita ninguna práctica en sostenibilidad <b>0 puntos</b></p>
<p><b>D.1 Práctica:</b></p> <p>Certificación del sistema de gestión de la seguridad y salud en el trabajo</p> <p><u>Acreditación:</u></p> <p>Copia simple del certificado que acredita que se ha implementado un sistema de gestión de seguridad y salud en el trabajo acorde con la norma ISO 45001:2018, o con la Norma Técnica Peruana equivalente (NTP-ISO 45001:2018) o norma que la sustituya, cuyo alcance o campo de aplicación considere <b>OBRAS DE EDIFICACIONES DE CENTROS DE SALUD CREACIÓN, ADAPTACIÓN DE SERVICIOS DE INFRAESTRUCTURA DE CENTROS MÉDICOS, CLÍNICAS Y HOSPITALES, CENTROS DE SALUD</b><sup>19 20</sup></p> <p>El certificado debe haber sido emitido por un Organismo de Certificación acreditado para dicho sistema de</p>	

<sup>18</sup> De 88 a 100 puntos, en el caso de obras bajo la modalidad de ejecución llave en mano en las que se puede incluir adicionalmente el factor capacitación. De 83 a 100 puntos, si adicionalmente, se incluyen los factores de sostenibilidad ambiental y social e integridad en la contratación pública (cuando el valor referencial supere el monto establecido por la Ley de Presupuesto del Sector Público para la Adjudicación Simplificada).

<sup>19</sup> Respecto de la definición del alcance o campo de aplicación del certificado, se podrían considerar certificados cuyos alcances involucren el objeto de contratación, tales como “ejecución o construcción de”: obras de edificación, obras civiles, obras viales o de infraestructura vial, obras de saneamiento, obras electromecánicas, obras energéticas, obras de suministro de energía, entre otros.

<sup>20</sup> El postor en su oferta podrá acompañar el certificado con documentación complementaria emitida por la misma Entidad certificadora para precisar el alcance de su certificación; la cual debe corresponder a la sede que efectuará la prestación.

gestión, ya sea ante el INACAL (antes INDECOPI) u otro organismo acreditador que cuente con reconocimiento internacional.<sup>21</sup>

El referido certificado debe corresponder a la sede, filial u oficina a cargo de la prestación<sup>22</sup>, y estar vigente<sup>23</sup> a la fecha de presentación de ofertas.

**D.2 Práctica:**

Certificación del sistema de gestión de la responsabilidad social

Acreditación:

Copia simple del certificado que acredita que se ha implementado un sistema de gestión de la responsabilidad social acorde con el estándar SA 8000:2014<sup>24</sup>.

El certificado debe haber sido emitido por un Organismo de Certificación acreditado ante el “Social Accountability Accreditation Services” (SAAS).

El referido certificado debe corresponder a la sede, filial u oficina a cargo de la prestación<sup>25</sup>, y estar vigente<sup>26</sup> a la fecha de presentación de ofertas.

**D.3 Práctica:**

Certificación del sistema de gestión ambiental.

Acreditación:

Copia simple del certificado que acredita que se ha implementado un sistema de gestión ambiental acorde con la norma ISO 14001:2015, o con la Norma Técnica Peruana equivalente (NTP-ISO 14001:2015), cuyo alcance o campo de aplicación considere **OBRAS DE EDIFICACIONES DE CENTROS DE SALUD CREACIÓN, ADAPTACIÓN DE SERVICIOS DE INFRAESTRUCTURA DE CENTROS MÉDICOS, CLÍNICAS Y HOSPITALES, CENTROS DE SALUD**<sup>27 28</sup>

El certificado debe haber sido emitido por un Organismo de Certificación acreditado para dicho sistema de gestión, ya sea ante el INACAL (antes INDECOPI) u otro organismo acreditador que cuente con reconocimiento internacional<sup>29</sup>.

El referido certificado debe corresponder a la sede, filial u oficina a cargo de la prestación<sup>30</sup>, y estar vigente<sup>31</sup> a la fecha de presentación de ofertas.

<sup>21</sup> Sea firmante/signatario del Acuerdo de Reconocimiento Mutuo (MLA) del International Accreditation Forum-IAF (<http://www.iaf.nu>) o del InterAmerican Accreditation Cooperation-IAAC (<http://www.iaac.org.mx>) o del European co-operation for Accreditation-EA (<http://www.european-accreditation.org/>) o del Pacific Accreditation Cooperation-PAC (<http://www.apec-pac.org/>).

<sup>22</sup> En el certificado debe estar consignada la dirección exacta de la sede, filial u oficina a cargo de la prestación.

<sup>23</sup> Se refiere al periodo de vigencia que señala el certificado presentado.

<sup>24</sup> Entre las certificaciones voluntarias más difundidas mundialmente, referidas al desempeño social en aspectos de la responsabilidad social en los lugares de trabajo, se encuentra la correspondiente al estándar SA 8000, propuesto por la Social Accountability International (SAI). La certificación bajo este estándar refiere que una organización ha demostrado mediante una evaluación (Auditoría de Tercera Parte) que cumple con sus requisitos en los siguientes aspectos: Trabajo infantil, trabajo forzoso o bajo coacción, salud y seguridad, libertad de asociación y derecho a la negociación colectiva, discriminación, prácticas disciplinarias, horas de trabajo y remuneración.

<sup>25</sup> En el certificado debe estar consignada la dirección exacta de la sede, filial u oficina a cargo de la prestación.

<sup>26</sup> Se refiere al periodo de vigencia que señala el certificado presentado.

<sup>27</sup> Respecto de la definición del alcance o campo de aplicación del certificado, se podrían considerar certificados cuyos alcances involucren el objeto de contratación, tales como “ejecución o construcción de”: obras de edificación, obras civiles, obras viales o de infraestructura vial, obras de saneamiento, obras electromecánicas, obras energéticas, obras de suministro de energía, entre otros.

<sup>28</sup> El postor en su oferta podrá acompañar el certificado con documentación complementaria emitida por la misma Entidad certificadora para precisar el alcance de su certificación; la cual debe corresponder a la sede que efectuará la prestación.

<sup>29</sup> Sea firmante/signatario del Acuerdo de Reconocimiento Mutuo (MLA) del International Accreditation Forum-IAF (<http://www.iaf.nu>) o del InterAmerican Accreditation Cooperation-IAAC (<http://www.iaac.org.mx>) o del European co-operation for Accreditation-EA (<http://www.european-accreditation.org/>) o del Pacific Accreditation Cooperation-PAC (<http://www.apec-pac.org/>).

<sup>30</sup> En el certificado debe estar consignada la dirección exacta de la sede, filial u oficina a cargo de la prestación.

<sup>31</sup> Se refiere al periodo de vigencia que señala el certificado presentado.

<p><b>D.4 Práctica:</b></p> <p>Responsabilidad hídrica</p> <p><u>Acreditación:</u></p> <p>Copia simple del Certificado Azul emitido por la Autoridad Nacional del Agua que lo reconoce como empresa hídricamente responsable del “Programa Huella Hídrica” (<a href="http://www.ana.gob.pe/certificado_azul">http://www.ana.gob.pe/certificado_azul</a>).</p>
<p><b>D.5 Práctica:</b></p> <p>Certificación del sistema de gestión de la energía</p> <p><u>Acreditación:</u></p> <p>Copia simple del certificado que acredita que se ha implementado un SGE acorde con la norma ISO 50001:2018, o con la Norma Técnica Peruana equivalente (NTP ISO 50001) o norma que la sustituya, cuyo alcance o campo de aplicación considere <b>OBRAS DE EDIFICACIONES DE CENTROS DE SALUD CREACIÓN, ADAPTACIÓN DE SERVICIOS DE INFRAESTRUCTURA DE CENTROS MÉDICOS, CLÍNICAS Y HOSPITALES, CENTROS DE SALUD</b><sup>32 33</sup></p> <p>El certificado debe haber sido emitido por un Organismo de Certificación acreditado para dicho sistema de gestión, ya sea ante el INACAL (antes INDECOPI) u otro organismo acreditador que cuente con reconocimiento internacional.<sup>34</sup></p> <p>El referido certificado debe corresponder a la sede, filial u oficina a cargo de la prestación<sup>35</sup>, y estar vigente<sup>36</sup> a la fecha de presentación de ofertas.</p>

<b>E. INTEGRIDAD EN LA CONTRATACIÓN PÚBLICA</b>	
<p><u>Evaluación:</u></p> <p><u>Evaluación:</u></p> <p>Se evaluará que el postor cuente con certificación del sistema de gestión antisoborno</p> <p><u>Acreditación:</u></p> <p>Copia simple del certificado que acredita que se ha implementado un sistema de gestión antisoborno acorde con la norma ISO 37001:2016 o con la Norma Técnica Peruana equivalente (NTP-ISO 37001:2017).</p> <p>El certificado debe haber sido emitido por un Organismo de Certificación acreditado para dicho sistema de gestión, ya sea ante el INACAL (antes INDECOPI) u otro organismo acreditador que</p>	<p><b>(Máximo 2 puntos)<sup>40</sup></b></p> <p>Presenta Certificado ISO 37001 <b>2 puntos</b></p> <p>No presenta Certificado ISO 37001 <b>0 puntos</b></p>

<sup>32</sup> Respecto de la definición del alcance o campo de aplicación del certificado, se podrían considerar certificados cuyos alcances involucren el objeto de contratación, tales como “ejecución o construcción de”: obras de edificación, obras civiles, obras viales o de infraestructura vial, obras de saneamiento, obras electromecánicas, obras energéticas, obras de suministro de energía, entre otros.

<sup>33</sup> El postor en su oferta podrá acompañar el certificado con documentación complementaria emitida por la misma Entidad certificadora para precisar el alcance de su certificación; la cual debe corresponder a la sede que efectuará la prestación.

<sup>34</sup> Sea firmante/signatario del Acuerdo de Reconocimiento Mutuo (MLA) del International Accreditation Forum-IAF (<http://www.iaf.nu>) o del InterAmerican Accreditation Cooperation-IAAC (<http://www.iaac.org.mx>) o del European co-operation for Accreditation-EA (<http://www.european-accreditation.org/>) o del Pacific Accreditation Cooperation-PAC (<http://www.apec-pac.org/>).

<sup>35</sup> En el certificado debe estar consignada la dirección exacta de la sede, filial u oficina a cargo de la prestación.

<sup>36</sup> Se refiere al periodo de vigencia que señala el certificado presentado.

<sup>40</sup> En este caso, el puntaje del precio es de 93 a 100 puntos; y de 83 a 100 puntos en el caso de obras bajo la modalidad de ejecución llave en mano en las que se puede incluir adicionalmente el factor capacitación.

<p>cuenta con reconocimiento internacional.<sup>37</sup></p> <p>El referido certificado debe corresponder a la sede, filial u oficina a cargo de la prestación <sup>38</sup>, y estar vigente <sup>39</sup> a la fecha de presentación de ofertas.</p> <p>En caso que el postor se presente en consorcio, cada uno de sus integrantes, debe acreditar que cuenta con la certificación para obtener el puntaje.</p>	
--	--

**Importante**

*Los factores de evaluación elaborados por el órgano encargado de las contrataciones o comité de selección, según corresponda, deben ser objetivos y guardan vinculación, razonabilidad y proporcionalidad con el objeto de la contratación. Asimismo, estos no pueden calificar con puntaje el cumplimiento del Expediente Técnico ni los requisitos de calificación.*

<sup>37</sup> Sea firmante/signatario del Acuerdo de Reconocimiento Mutuo (MLA) del International Accreditation Forum-IAF (<http://www.iaf.nu>) o del InterAmerican Accreditation Cooperation-IAAC (<http://www.iaac.org.mx>) o del European co-operation for Accreditation-EA (<http://www.european-accreditation.org/>) o del Pacific Accreditation Cooperation-PAC (<http://www.apec-pac.org/>).

<sup>38</sup> En el certificado debe estar consignada la dirección exacta de la sede, filial u oficina a cargo de la prestación.

<sup>39</sup> Se refiere al periodo de vigencia que señala el certificado presentado.



## CAPÍTULO V PROFORMA DEL CONTRATO

### Importante

- *Dependiendo del objeto del contrato, de resultar indispensable, puede incluirse cláusulas adicionales o la adecuación de las propuestas en el presente documento, las que en ningún caso pueden contemplar disposiciones contrarias a la normativa vigente ni a lo señalado en este capítulo.*
- *En el caso de contratación de obras por paquete, se debe suscribir un contrato por cada obra incluida en el paquete.*

Conste por el presente documento, la contratación de la ejecución de la obra **ELABORACIÓN DE ESTUDIO DEFINITIVO A NIVEL DE EXPEDIENTE TÉCNICO Y EJECUCIÓN DE OBRA DEL PROYECTO DE INVERSIÓN DENOMINADO "MEJORAMIENTO DE LOS SERVICIOS DE SALUD DEL CENTRO DE SALUD DE CHUQUIBAMBA DISTRITO DE CHUQUIBAMBA -PROVINCIA DE CONDESUYOS - REGIÓN AREQUIPA"** CUI N° 2406296, que celebra de una parte [CONSIGNAR EL NOMBRE DE LA ENTIDAD], en adelante LA ENTIDAD, con RUC N° [.....], con domicilio legal en [.....], representada por [.....], identificado con DNI N° [.....], y de otra parte [.....], con RUC N° [.....], con domicilio legal en [.....], inscrita en la Ficha N° [.....] Asiento N° [.....] del Registro de Personas Jurídicas de la ciudad de [.....], debidamente representado por su Representante Legal, [.....], con DNI N° [.....], según poder inscrito en la Ficha N° [.....], Asiento N° [.....] del Registro de Personas Jurídicas de la ciudad de [.....], a quien en adelante se le denominará EL CONTRATISTA en los términos y condiciones siguientes:

### **CLÁUSULA PRIMERA: ANTECEDENTES**

Con fecha [.....], el órgano encargado de las contrataciones o comité de selección, según corresponda, adjudicó la buena pro de la **ADJUDICACIÓN SIMPLIFICADA N° 253-2024-GRA-1** para la contratación de la ejecución de la obra **ELABORACIÓN DE ESTUDIO DEFINITIVO A NIVEL DE EXPEDIENTE TÉCNICO Y EJECUCIÓN DE OBRA DEL PROYECTO DE INVERSIÓN DENOMINADO "MEJORAMIENTO DE LOS SERVICIOS DE SALUD DEL CENTRO DE SALUD DE CHUQUIBAMBA DISTRITO DE CHUQUIBAMBA -PROVINCIA DE CONDESUYOS - REGIÓN AREQUIPA"** CUI N° 2406296, a [INDICAR NOMBRE DEL GANADOR DE LA BUENA PRO], cuyos detalles e importe constan en los documentos integrantes del presente contrato.

### **CLÁUSULA SEGUNDA: OBJETO**

El presente contrato tiene por objeto **ELABORACIÓN DE ESTUDIO DEFINITIVO A NIVEL DE EXPEDIENTE TÉCNICO Y EJECUCIÓN DE OBRA DEL PROYECTO DE INVERSIÓN DENOMINADO "MEJORAMIENTO DE LOS SERVICIOS DE SALUD DEL CENTRO DE SALUD DE CHUQUIBAMBA DISTRITO DE CHUQUIBAMBA -PROVINCIA DE CONDESUYOS - REGIÓN AREQUIPA"** CUI N° 2406296.

### **CLÁUSULA TERCERA: MONTO CONTRACTUAL**

El monto total del presente contrato asciende a [CONSIGNAR MONEDA Y MONTO], que incluye todos los impuestos de Ley.

Este monto comprende el costo de la ejecución de la obra, todos los tributos, seguros, transporte, inspecciones, pruebas y, de ser el caso, los costos laborales conforme a la legislación vigente, así como cualquier otro concepto que pueda tener incidencia sobre la ejecución de la prestación materia del presente contrato.

### **CLÁUSULA CUARTA: DEL PAGO<sup>41</sup>**

<sup>41</sup> En cada caso concreto, dependiendo de la naturaleza del contrato, podrá adicionarse la información que resulte pertinente a efectos de generar el pago.

LA ENTIDAD se obliga a pagar la contraprestación a EL CONTRATISTA en [INDICAR MONEDA], en periodos de valorización [CONSIGNAR MENSUALES U OTRO TIPO DE PERIODO], conforme a lo previsto en la sección específica de las bases. Asimismo, LA ENTIDAD o EL CONTRATISTA, según corresponda, se obligan a pagar el monto correspondiente al saldo de la liquidación del contrato de obra, en el plazo de [CONSIGNAR PLAZO EN DÍAS] días calendario, computados desde el día siguiente del consentimiento de la liquidación.

En caso de retraso en el pago de las valorizaciones, por razones imputables a LA ENTIDAD, EL CONTRATISTA tiene derecho al reconocimiento de los intereses legales efectivos, de conformidad con el artículo 39 de la Ley de Contrataciones del Estado y los artículos 1244, 1245 y 1246 del Código Civil. Para tal efecto, se formulará una valorización de intereses y el pago se efectuará en las valorizaciones siguientes.

#### **CLÁUSULA QUINTA: DEL PLAZO DE LA EJECUCIÓN DE LA PRESTACIÓN**

El plazo de ejecución del presente contrato es de [.....] días calendario, el mismo que se computa desde el día siguiente de cumplidas las condiciones previstas en el artículo 176 del Reglamento.

##### **Importante para la Entidad**

- *Cuando en el expediente de contratación se establezca que la obra debe ejecutarse bajo la modalidad de ejecución llave en mano, en lugar del párrafo anterior, deberá considerarse lo siguiente, según corresponda:*

*“El plazo de ejecución de la obra, el equipamiento, mobiliario y montaje hasta la puesta en servicio, materia de la presente convocatoria, es de [CONSIGNAR EL PLAZO DE EJECUCIÓN DE ESTA PRESTACIÓN, EL CUAL DEBE ESTAR EXPRESADO EN DÍAS CALENDARIO] días calendario, el mismo que se computa desde el día siguiente de cumplidas las condiciones previstas en el artículo 176 del Reglamento.”<sup>42</sup>*

*“El plazo de ejecución de la obra, el equipamiento, mobiliario y montaje hasta la puesta en servicio, materia de la presente convocatoria, es de [CONSIGNAR EL PLAZO DE EJECUCIÓN DE ESTA PRESTACIÓN, EL CUAL DEBE ESTAR EXPRESADO EN DÍAS CALENDARIO] días calendario, el mismo que se computa desde el día siguiente de cumplidas las condiciones previstas en el artículo 176 del Reglamento y el plazo de la operación asistida de la obra es de [CONSIGNAR EL PLAZO DE EJECUCIÓN DE LA PRESTACIÓN ASISTIDA DE LA OBRA, EL CUAL DEBE ESTAR EXPRESADO EN DÍAS CALENDARIO] días calendario.”<sup>43</sup>*

*Incorporar a las bases o eliminar, según corresponda*

#### **CLÁUSULA SEXTA: PARTES INTEGRANTES DEL CONTRATO**

El presente contrato está conformado por las bases integradas, la oferta ganadora, así como los documentos derivados del procedimiento de selección que establezcan obligaciones para las partes.

#### **CLÁUSULA SÉTIMA: GARANTÍAS**

EL CONTRATISTA entregó al perfeccionamiento del contrato la respectiva garantía incondicional, solidaria, irrevocable, y de realización automática en el país al solo requerimiento, a favor de LA ENTIDAD, por los conceptos, montos y vigencias siguientes:

- De fiel cumplimiento del contrato: [CONSIGNAR EL MONTO], a través de la [INDICAR EL TIPO DE GARANTÍA PRESENTADA] N° [INDICAR NÚMERO DEL DOCUMENTO] emitida por [SEÑALAR EMPRESA QUE LA EMITE]. Monto que es equivalente al diez por ciento (10%) del monto del contrato original, la misma que debe mantenerse vigente hasta el consentimiento de la liquidación final.

<sup>42</sup> Este párrafo debe ser incluido en el caso de obras que se ejecuten bajo la modalidad de ejecución llave en mano que no incluya operación asistida.

<sup>43</sup> Este párrafo debe ser incluido en el caso de obras que se ejecuten bajo la modalidad de ejecución llave en mano que incluya operación asistida.

#### Importante

*Al amparo de lo dispuesto en el numeral 149.4 del artículo 149 del Reglamento de la Ley de Contrataciones del Estado, en el caso de contratos de ejecución de obras que se sujeten a las condiciones establecidas en dicho artículo, si el postor ganador de la buena pro solicita la retención del diez por ciento (10%) del monto del contrato original como garantía de fiel cumplimiento de contrato, debe consignarse lo siguiente:*

- *“De fiel cumplimiento del contrato: [CONSIGNAR EL MONTO], a través de la retención que debe efectuar LA ENTIDAD, durante la primera mitad del número total de pagos a realizarse, de forma prorrateada, con cargo a ser devuelto a la finalización del mismo.”*

En el caso que corresponda, consignar lo siguiente:

- Garantía fiel cumplimiento por prestaciones accesorias: [CONSIGNAR EL MONTO], a través de la [INDICAR EL TIPO DE GARANTÍA PRESENTADA] N° [INDICAR NÚMERO DEL DOCUMENTO] emitida por [SEÑALAR EMPRESA QUE LA EMITE], la misma que debe mantenerse vigente hasta el cumplimiento total de las obligaciones garantizadas.

#### Importante

*Al amparo de lo dispuesto en el numeral 151.3 del artículo 151 del Reglamento de la Ley de Contrataciones del Estado, si el postor ganador de la buena pro solicita la retención del diez por ciento (10%) del monto del contrato de la prestación accesorio como garantía de fiel cumplimiento de prestaciones accesorias, debe consignarse lo siguiente:*

*“De fiel cumplimiento por prestaciones accesorias: [CONSIGNAR EL MONTO], a través de la retención que debe efectuar LA ENTIDAD, durante la primera mitad del número total de pagos a realizarse, de forma prorrateada, con cargo a ser devuelto a la finalización del mismo.”*

### **CLÁUSULA OCTAVA: EJECUCIÓN DE GARANTÍAS POR FALTA DE RENOVACIÓN**

LA ENTIDAD puede solicitar la ejecución de las garantías cuando EL CONTRATISTA no las hubiere renovado antes de la fecha de su vencimiento, conforme a lo dispuesto en el literal a) del numeral 155.1 del artículo 155 del Reglamento de la Ley de Contrataciones del Estado.

#### Importante para la Entidad

- *Sólo en el caso que la Entidad hubiese previsto otorgar adelanto, se debe incluir la siguiente cláusula:*

#### **CLÁUSULA NOVENA: ADELANTO DIRECTO**

*“LA ENTIDAD otorgará [CONSIGNAR NÚMERO DE ADELANTOS A OTORGARSE] adelantos directos por el [CONSIGNAR PORCENTAJE QUE EN NINGÚN CASO EXCEDAN EN CONJUNTO EL 10% DEL MONTO DEL CONTRATO ORIGINAL] del monto del contrato original.*

*EL CONTRATISTA debe solicitar formalmente el [CONSIGNAR ADELANTO O PRIMER DESEMBOLSO DEL ADELANTO DIRECTO] dentro de los ocho (8) días siguientes a la suscripción del contrato, adjuntando a su solicitud la garantía por adelantos mediante carta fianza o póliza de caución y el comprobante de pago correspondiente. LA ENTIDAD debe entregar el monto solicitado dentro de los siete (7) días siguientes a la presentación de la solicitud de EL CONTRATISTA.*

*Asimismo, EL CONTRATISTA debe solicitar la entrega de los demás adelantos directos en [CONSIGNAR EL PLAZO Y OPORTUNIDAD PARA LA SOLICITUD]<sup>44</sup>. La entrega del o los adelantos se realizará en [CONSIGNAR PLAZO Y OPORTUNIDAD].<sup>45</sup>*

*Vencido el plazo para solicitar el adelanto no procederá la solicitud.*

<sup>44</sup> Indicar el plazo y oportunidad conforme al expediente de contratación.

<sup>45</sup> Este párrafo solo deberá ser incluido cuando la Entidad prevea la entrega de más de un adelanto directo al contratista.

- Si LA ENTIDAD considera necesario entregar adelantos para materiales e insumos a EL CONTRATISTA, deberá consignar la siguiente cláusula:

**CLÁUSULA DÉCIMA: ADELANTO PARA MATERIALES E INSUMOS**

“LA ENTIDAD otorgará adelantos para materiales e insumos por el [CONSIGNAR PORCENTAJE<sup>46</sup>] del monto del contrato original, conforme al calendario de adquisición de materiales e insumos presentado por EL CONTRATISTA.

La entrega de los adelantos se realizará en un plazo de [CONSIGNAR PLAZO] días calendario previos a la fecha prevista en el calendario de adquisición de materiales e insumos para cada adquisición, con la finalidad que EL CONTRATISTA pueda disponer de los materiales e insumos en la oportunidad prevista en el calendario de avance de obra valorizado. Para tal efecto, EL CONTRATISTA debe solicitar la entrega del adelanto en un plazo de [CONSIGNAR PLAZO] días calendario anteriores al inicio del plazo antes mencionado, adjuntando a su solicitud la garantía por adelantos mediante carta fianza o póliza de caución y el comprobante de pago respectivo.

La primera solicitud de EL CONTRATISTA debe realizarse una vez iniciado el plazo de ejecución de la obra. No procede el otorgamiento del adelanto para materiales e insumos en los casos en que las solicitudes correspondientes sean realizadas con posterioridad a las fechas señaladas en el calendario de adquisición de materiales e insumos.

- Si LA ENTIDAD considera necesario entregar adelantos para equipamiento y mobiliario, en el caso de contratos bajo la modalidad de llave en mano, deberá consignar la siguiente cláusula:

**CLÁUSULA.....: ADELANTO PARA EQUIPAMIENTO Y MOBILIARIO, EN CONTRATOS BAJO LA MODALIDAD LLAVE EN MANO**

“LA ENTIDAD otorgará adelantos para equipamiento y mobiliario por el [CONSIGNAR PORCENTAJE<sup>47</sup>] del monto del contrato original, conforme al calendario de adquisición de materiales e insumos que incluye el equipamiento y mobiliario, presentado por EL CONTRATISTA.

La entrega de los adelantos se realizará en un plazo de [CONSIGNAR PLAZO] días calendario previos a la fecha prevista en el calendario de adquisición de materiales e insumos que incluye el equipamiento y mobiliario para cada adquisición, con la finalidad que EL CONTRATISTA pueda disponer del equipamiento y mobiliario en la oportunidad prevista en el calendario de avance de obra valorizado. Para tal efecto, EL CONTRATISTA debe solicitar la entrega del adelanto en un plazo de [CONSIGNAR PLAZO] días calendario anteriores al inicio del plazo antes mencionado, adjuntando a su solicitud la garantía por adelantos mediante carta fianza o póliza de caución y el comprobante de pago respectivo.

La primera solicitud de EL CONTRATISTA debe realizarse una vez iniciado el plazo de ejecución de la obra. No procede el otorgamiento del adelanto para equipamiento y mobiliario en los casos en que las solicitudes correspondientes sean realizadas con posterioridad a las fechas señaladas en el calendario de adquisición de materiales e insumos.

**Incorporar a las bases o eliminar, según corresponda.**

**Importante para la Entidad**

- **En caso la Entidad hubiese previsto la obligación de constituir un fideicomiso para la administración de los adelantos, se debe incluir la siguiente cláusula:**

**CLÁUSULA .....: FIDEICOMISO DE ADELANTOS<sup>48</sup>**

<sup>46</sup> De conformidad con el numeral 180.2 del artículo 180 del Reglamento, los adelantos para materiales e insumos, no pueden superar el veinte por ciento (20%) del monto del contrato original, y en el caso de contratos bajo la modalidad de llave en mano, en los que se haya previsto el adelanto para equipamiento y mobiliario, no pueden superar en conjunto dicho porcentaje.

<sup>47</sup> De conformidad con el numeral 180.2 del artículo 180 del Reglamento, los adelantos para materiales e insumos, no pueden superar el veinte por ciento (20%) del monto del contrato original, y en el caso de contratos bajo la modalidad de llave en mano, en los que se haya previsto el adelanto para equipamiento y mobiliario, no pueden superar en conjunto dicho porcentaje.

<sup>48</sup> Cabe precisar que, cuando la Entidad no haya incorporado en las bases la obligación de constituir un fideicomiso para la administración de los adelantos destinados a la ejecución de obra, las partes pueden acordar la incorporación de una cláusula



*Para la administración de los adelantos destinados a la ejecución de la obra, se constituirá un fideicomiso conforme a lo establecido en los artículos 184 y 185 del Reglamento. El procedimiento para la solicitud y entrega de los adelantos se rige por lo dispuesto en dichos artículos.*

#### **ADELANTO DIRECTO**

*“La Entidad otorgará [CONSIGNAR NÚMERO DE ADELANTOS A OTORGARSE] adelantos directos por el [CONSIGNAR PORCENTAJE QUE EN NINGÚN CASO EXCEDAN EN CONJUNTO EL 10% DEL MONTO DEL CONTRATO ORIGINAL] del monto del contrato original.*

#### **ADELANTO PARA MATERIALES E INSUMOS**

*“La Entidad otorgará adelantos para materiales e insumos por el [CONSIGNAR PORCENTAJE<sup>49</sup>] del monto del contrato original, conforme al calendario de adquisición de materiales e insumos presentado por el contratista.*

- *En el caso de obras bajo la modalidad de ejecución llave en mano, cuando se haya previsto otorgar adelanto para equipamiento y mobiliario, consignar lo siguiente:*

#### **ADELANTO PARA EQUIPAMIENTO Y MOBILIARIO, EN CONTRATOS BAJO LA MODALIDAD LLAVE EN MANO**

*“La Entidad otorgará adelantos para equipamiento y mobiliario por el [CONSIGNAR PORCENTAJE<sup>50</sup>] del monto del contrato original, conforme al calendario de adquisición de materiales e insumos que incluye el equipamiento y mobiliario, presentado por el contratista.*

*Incorporar a las bases o eliminar, según corresponda*

### **CLÁUSULA UNDÉCIMA: CONFORMIDAD DE LA OBRA**

La conformidad de la obra será dada con la suscripción del Acta de Recepción de Obra.

### **CLÁUSULA DUODÉCIMA: DECLARACIÓN JURADA DEL CONTRATISTA**

EL CONTRATISTA declara bajo juramento que se compromete a cumplir las obligaciones derivadas del presente contrato, bajo sanción de quedar inhabilitado para contratar con el Estado en caso de incumplimiento.

### **CLÁUSULA DÉCIMA TERCERA: ASIGNACIÓN DE RIESGOS DEL CONTRATO DE OBRA**

[INCLUIR<sup>51</sup> EN ESTA CLÁUSULA LA IDENTIFICACIÓN Y ASIGNACIÓN DE RIESGOS QUE PUEDAN OCURRIR DURANTE LA EJECUCIÓN DE LA OBRA, ASI COMO LA DETERMINACIÓN DE LA PARTE DEL CONTRATO QUE DEBE ASUMIRLOS DURANTE LA EJECUCIÓN CONTRACTUAL, SEGÚN LAS DISPOSICIONES PREVISTAS EN LA DIRECTIVA “GESTIÓN DE RIESGOS EN LA PLANIFICACIÓN DE LA EJECUCIÓN DE OBRAS”. LA GESTION DE RIESGOS FORMA PARTE DE LA ÚLTIMA VERSIÓN DEL EXPEDIENTE TECNICO DE OBRA PUBLICADO EN LA OPCIÓN “VER EXPEDIENTE TÉCNICO DE OBRA” DEL SEACE].

en el contrato para la constitución del fideicomiso, de acuerdo a lo previsto en el numeral 184.9 del artículo 184 del Reglamento.

<sup>49</sup> De conformidad con el numeral 180.2 del artículo 180 del Reglamento, los adelantos para materiales e insumos, no pueden superar el veinte por ciento (20%) del monto del contrato original, y en el caso de contratos bajo la modalidad de llave en mano, en los que se haya previsto el adelanto para equipamiento y mobiliario, no pueden superar en conjunto dicho porcentaje.

<sup>50</sup> De conformidad con el numeral 180.2 del artículo 180 del Reglamento, los adelantos para materiales e insumos, no pueden superar el veinte por ciento (20%) del monto del contrato original, y en el caso de contratos bajo la modalidad de llave en mano, en los que se haya previsto el adelanto para equipamiento y mobiliario, no pueden superar en conjunto dicho porcentaje.

<sup>51</sup> De acuerdo con el numeral 32.2 del artículo 32 de la Ley y el numeral 29.2 del artículo 29 del Reglamento, esta cláusula es obligatoria.

#### **CLÁUSULA DÉCIMA CUARTA: RESPONSABILIDAD POR VICIOS OCULTOS**

Ni la suscripción del Acta de Recepción de Obra, ni el consentimiento de la liquidación del contrato de obra, enervan el derecho de LA ENTIDAD a reclamar, posteriormente, por defectos o vicios ocultos, conforme a lo dispuesto por los artículos 40 de la Ley de Contrataciones del Estado y 173 de su Reglamento.

El plazo máximo de responsabilidad de EL CONTRATISTA es de [CONSIGNAR TIEMPO EN AÑOS, NO MENOR DE 7 AÑOS] años, contados a partir de la conformidad de la recepción [INDICAR TOTAL O PARCIAL, SEGÚN CORRESPONDA] de la obra.

#### **CLÁUSULA DÉCIMA QUINTA: PENALIDADES**

Si EL CONTRATISTA incurre en retraso injustificado en la ejecución de las prestaciones objeto del contrato, LA ENTIDAD le aplica automáticamente una penalidad por mora por cada día de atraso, de acuerdo a la siguiente fórmula:

$$\text{Penalidad Diaria} = \frac{0.10 \times \text{monto vigente}}{F \times \text{plazo vigente en días}}$$

Donde:

**F = 0.15 para plazos mayores a sesenta (60) días o;**  
**F = 0.40 para plazos menores o iguales a sesenta (60) días.**

El retraso se justifica a través de la solicitud de ampliación de plazo debidamente aprobado. Adicionalmente, se considera justificado el retraso y en consecuencia no se aplica penalidad, cuando EL CONTRATISTA acredite, de modo objetivamente sustentado, que el mayor tiempo transcurrido no le resulta imputable. En este último caso la calificación del retraso como justificado por parte de LA ENTIDAD no da lugar al pago de gastos generales ni costos directos de ningún tipo, conforme el numeral 162.5 del artículo 162 del Reglamento de la Ley de Contrataciones del Estado.

Adicionalmente a la penalidad por mora se aplicarán las siguientes penalidades:

#### **OTRAS PENALIDADES PARA LA ELABORACIÓN DEL EXPEDIENTE TÉCNICO:**

N°	Supuestos de aplicación de penalidad	Unidad	Penalidad	Procedimiento
1	Cuando el CONSULTOR no cumple en presentar los entregables y expediente técnico correspondiente, dentro de los plazos señalados.	Por cada día de incumplimiento	0.50 UIT	Según informe del Supervisor y/o coordinador asignado por la Entidad.
2	Demora en levantamiento de observaciones.	Por cada día de atraso	0.50 UIT	Según informe del Supervisor y/o coordinador asignado por la Entidad.
4	El personal clave no asiste a las reuniones convocadas por la Sub gerencia de estudios y Proyectos.	Por ocurrencia	0.50 UIT	Según informe del Supervisor y/o coordinador asignado por la Entidad.
5	SI el CONSULTOR no trae a cada reunión los documentos técnicos realizados desde el inicio de las actividades, estos deberán estar impresos y completos, la información digital completa según lo especificado en su cronograma	Por ocurrencia	0.5 UIT	Según informe del Supervisor y/o coordinador asignado por la Entidad.

6	No comunique el cambio de domicilio legal o indicar un correo electrónico invalido en el contrato, que no permita la comunicación con el CONSULTOR.	por cada ocurrencia.	0.50 UIT	Según informe del Supervisor y/o coordinador asignado por la Entidad.
7	En caso los profesionales que forman parte del Equipo Técnico y/o jefe del Proyecto se encuentren inhabilitado para ejercer su profesión durante la prestación del servicio	por cada ocurrencia.	0.50 UIT	Según informe del Supervisor y/o coordinador asignado por la Entidad.
8	La subcontratación sin la autorización de la entidad o contempladas en el requerimiento	Por ocurrencia	0.50 UIT	Según informe del Supervisor y/o coordinador asignado por la Entidad.
9	Por no iniciar el servicio dentro de los plazos establecidos	Por cada día de atraso	0.50 UIT	Según informe del Supervisor y/o coordinador asignado por la Entidad.
10	En caso el CONSULTOR incumpla con su obligación de ejecutar la prestación con el personal acreditado o debidamente sustituido.	Por cada día de retraso	0.50 UIT por cada día de retraso	Según informe del Supervisor y/o coordinador asignado por la Entidad.
11	En caso culmine la relación contractual entre el CONSULTOR y el personal ofertado y la entidad no haya aprobado la sustitución del profesional.	Por ocurrencia	0.50 UIT	Según informe del Supervisor y/o coordinador asignado por la Entidad.
12	Cuando el CONSULTOR cambie al personal propuesto sin contar con la autorización previa de la Entidad o el expediente técnico no cuente con firma y sellos de los responsables del proyecto, se aplicará la penalidad afectada por cada ocurrencia en que se detecte.	Por ocurrencia	0.50 UIT Monto contractual, por cada ocurrencia	Según informe del Supervisor y/o coordinador asignado por la Entidad.
13	MODIFICACION DE DISEÑO En caso de que el CONSULTOR cambie modifique (sin consultar) el diseño aprobado por el área ejecutora de Proyecto de inversión s de inversión	Por cada modificación	0.50 UIT	Según informe del Supervisor y/o coordinador asignado por la Entidad.
14	EQUIPOS DECLARADOS EN LA PROPUESTA TÉCNICA Cuando el CONSULTOR no presente los equipos declarados en la propuesta técnica. La multa es por cada equipo	Por cada equipo	0.50 UIT	Según informe del Supervisor y/o coordinador asignado por la Entidad.
15	Cuando el CONSULTOR presenta a la entidad un estudio con información que no corresponde al objeto del contrato o cuando presenta un estudio incompleto de manera injustificada, que no permita la evaluación correspondiente, se aplicara la penalidad afectada por cada ocurrencia en que se detecte	Por ocurrencia	0.015% del monto contractual	Según informe del Supervisor y/o coordinador asignado por la Entidad.
16	Incumplimiento en la presentación de los estudios complementarios, incompleta o sin aprobación (cuando corresponda).	Por ocurrencia	0.015% del monto contractual	Según informe del Supervisor y/o coordinador asignado por la Entidad.

17	Cuando el CONSULTOR no recabe el expediente físico y/o pliego de observaciones en la entidad, dentro de los (2) días laborables posteriores a cada notificación virtual, para la subsanación de observaciones u otro acto requerido por la entidad.	Por ocurrencia	0.5% del monto contractual	Según informe del Supervisor y/o coordinador asignado por la Entidad.
18	Por presentar por primera vez el levantamiento de observaciones del expediente técnico encontrándose la persistencia de las observaciones realizadas total o parcialmente luego de la respectiva evaluación.	Por ocurrencia	0.5% del monto contractual	Según informe del Supervisor y/o coordinador asignado por la Entidad.
19	El CONSULTOR omite en remitir información y/o documentación respecto a los avances de obra, solicitados por la Entidad mediante mesa de partes de la institución.	Por ocurrencia	0.01% del monto contractual	Según informe del Supervisor y/o coordinador asignado por la Entidad.
20	Por presentar por segunda vez el levantamiento de observaciones del expediente técnico encontrándose la persistencia de las observaciones realizadas total o parcialmente luego de la respectiva evaluación.	Por ocurrencia	0.8 % del monto contractual	Según informe del Supervisor y/o coordinador asignado por la Entidad.
21	Por presentar el levantamiento de observaciones al expediente técnico por tercera vez, sin haber levantado las observaciones realizadas.	Por ocurrencia	0.8 % del monto contractual	Según informe del Supervisor y/o coordinador asignado por la Entidad.
24	En caso el CONSULTOR incumpla con la presentación de la liquidación del contrato de CONSULTOR de obra.	Por ocurrencia	0.10% del monto	Según informe del Supervisor y/o coordinador

**OTRAS PENALIDADES PARA LA EJECUCION DE LA OBRA**

Nº	SUPUESTO DE APLICACIÓN DE PENALIDAD	FORMA DE CALCULO	PROCEDIMIENTO
1	PERSONAL ACREDITADO Cuando el personal acreditado permanece menos de sesenta (60) días desde el inicio de su participación en la ejecución del contrato o del íntegro del plazo de ejecución, si este es menor a los sesenta (60) días, de conformidad con las disposiciones establecidas en el numeral 190.2 del artículo 190 del Reglamento	0.5 UIT, por cada día de ausencia del personal en obra en el plazo previsto	Según informe del Supervisor o inspector de Obra, o del personal acreditado
2	CULMINACION DE RELACION CONTRACTUAL ENTRE EL PERSONAL ACREDITADO Y EL CONTRATISTA En caso el contratista incumpla con su obligación de ejecutar la prestación con el personal acreditado o debidamente sustituido.	0.5 UIT por cada día de ausencia del personal en obra	Según el informe del Supervisor o Inspector de Obra o del personal acreditado



3	<p><b>POR NO DISPONIBILIDAD DEL CUADERNO DE OBRA O ENTREGA DEL MISMO A SOLICITUD DE LA ENTIDAD</b></p> <p>Si el contratista o su personal, no permite el acceso al cuaderno de obra digital, al Supervisor o Inspector de la obra, impidiéndote anotar las ocurrencias</p>	<p>Cinco por mil (5/1000) del monto de la valorización del periodo por cada día de dicho impedimento</p>	<p>Según el informe del Supervisor o Inspector de Obra, o del personal acreditado.</p>
4	<p><b>INDUMENTARIA E IMPLEMENTOS DE PROTECCION PERSONAL</b></p> <p>Cuando el contratista no cumpla con dotar a su personal o parte del personal de los elementos de seguridad. La multa es por cada día</p>	<p>0.15 UIT por cada personal encontrado y por cada día.</p>	<p>Según el informe del Supervisor o Inspector de Obra, o del personal acreditado</p>
5	<p><b>CALIDAD DE LOS MATERIALES</b></p> <p>Cuando el contratista ingrese materiales a la ejecución de la obra sin la autorización del supervisor o utilice para la ejecución de la obra materiales de menos calidad que los especificados en el Expediente Técnico. La multa es por cada material no autorizado o adecuado</p>	<p>0.5 UIT, por cada material</p>	<p>Según el informe del Supervisor o Inspector de Obra, o del personal acreditado</p>
6	<p><b>ENTREGA DE INFORMACION INCOMPLETA Y/O CON ERRORES Y/O EXTEMPORANEO</b></p> <p>Cuando el contratista entregue documentación incompleta (faltante) o con errores o fuera del plazo normativo, perjudicando el trámite normal de los mismos (solicitud de adelantos, valorizaciones, prestaciones adicionales, resultados de los controles de calidad, certificados de habilidad de los profesionales integrantes de su plantel técnico, cualquier otro tramite administrativo. La multa será por tramite documentario.</p>	<p>0.15 UIT, por cada tramite documentario</p>	<p>Según el informe del Supervisor o Inspector de Obra o del personal acreditado</p>
7	<p><b>RESIDENTE DE OBRA</b></p> <p>Cuando el ingeniero Residente no se encuentra en forma permanente en la obra. La multa es por cada día.</p>	<p>0.5 UIT por cada día de ausencia</p>	<p>Según el informe del Supervisor o Inspector de Obra, o del personal acreditado</p>
8	<p><b>EQUIPOS DECLARADOS EN LA PROPUESTA TECNICA</b></p> <p>Cuando el contratista no presente los equipos declarados en la propuesta técnica. La multa es por cada equipo.</p>	<p>0.5 UIT por cada día de ausencia</p>	<p>Según el informe del supervisor o Inspector de Obra, o del personal acreditado</p>
9	<p><b>POR ATRASO EN SUBSANAR LAS OBSERVACIONES PENDIENTES</b></p> <p>Cuando el contratista de manera injustificada, no presente la subsanación y/o levantamiento de observaciones señaladas en el acta correspondiente de forma final o de manera completa en la recepción de obra, exigidos en el expediente técnico. La multa es por cada día de retraso a a partir de notificado por el Supervisor y/o Entidad.</p>	<p>0.5 UIT por cada día.</p>	<p>Según el informe del supervisor o Inspector de Obra, o del personal acreditado</p>

10	POR INASISTENCIA DE LOS ESPECIALISTAS DEL CONTRATISTA A REUNION CONVOCADAS POR LA ENTIDAD CONTRATANTE Y/O LA NO PERMANENCIA DE OBRA Cuando el contratista de manera injustificada, no asista con sus especialistas a reuniones convocadas por la Entidad, exigidos en el expediente técnico. La multa es por cada día de inasistencia y/o por cada día de la no permanencia de obra del personal especialista de acuerdo al cronograma. (previamente a las reuniones se comunicará al contratista con 24 horas de anticipación cuales serán los profesionales que deberán asistir a las reuniones)	0.25 UIT por cada día.	Según el informe del supervisor o Inspector de Obra, o del personal acreditado
11	POR NO ESTAR AL DIA CON LAS ANOTACIONES EN EL CUADERNO DE OBRA DIGITAL Cuando el contratista de manera injustificada, no presente el cuaderno de obra digital con las anotaciones al día siguiente de su ejecución	0.5 UIT por cada día	Según el informe del supervisor o Inspector de Obra, o del personal acreditado
12	VALORIZACIONES Cuando el contratista no presenta al Supervisor la valorización mensual dentro de los (03) días calendarios a partir del primer día hábil de cada mes siguiente. Se aplicará una penalidad por cada día de demora en la entrega de la valorización de obra	0.15 UIT por cada día.	Según el informe del supervisor o Inspector de Obra, o del personal acreditado
13	VISITAS INOPINADAS Por no permitir el ingreso a obra para la labor de las personas acreditadas por parte de la entidad.	0.5 UIT por cada cada ocurrencia.	Según el informe del personal acreditado
14	VISITAS INOPINADAS Si pasado los diez (10) días hábiles iniciales y el proveedor no ha reemplazado el equipo o contratado los servicios a un 14 tercero, se someterá a una sanción Si pasado los treinta (30) días hábiles adicionales a los mencionados el Proveedor no entrega el equipo reparado, se someterá a sanción.	0.25 UIT por cada cada día de retraso.	Según el informe del supervisor o Inspector de Obra, o del personal acreditado

**Importante**

*De haberse previsto otras penalidades a las previstas, incluir los supuestos de aplicación de penalidad, la forma de cálculo de la penalidad para cada supuesto y el procedimiento mediante el cual se verifica el supuesto a penalizar, conforme el artículo 163 del Reglamento de la Ley de Contrataciones del Estado.*

Estas penalidades se deducen de las valorizaciones o en la liquidación final, según corresponda; o si fuera necesario, se cobra del monto resultante de la ejecución de la garantía de fiel cumplimiento.

La penalidad por mora y las otras penalidades pueden alcanzar cada una un monto máximo equivalente al diez por ciento (10%) del monto del contrato vigente, o de ser el caso, del ítem que debió ejecutarse.

Cuando se llegue a cubrir el monto máximo de la penalidad por mora o el monto máximo para otras penalidades, LA ENTIDAD puede resolver el contrato por incumplimiento.

**CLÁUSULA DÉCIMA SEXTA: RESOLUCIÓN DEL CONTRATO**

Cualquiera de las partes puede resolver el contrato, de conformidad con el numeral 32.3 del artículo 32 y artículo 36 de la Ley de Contrataciones del Estado, y el artículo 164 de su Reglamento. De darse el caso, LA ENTIDAD procederá de acuerdo a lo establecido en los artículos 165 y 207 del Reglamento de la Ley de Contrataciones del Estado.

**CLÁUSULA DÉCIMA SÉTIMA: RESPONSABILIDAD DE LAS PARTES**

Cuando se resuelva el contrato por causas imputables a algunas de las partes, se debe resarcir los daños y perjuicios ocasionados, a través de la indemnización correspondiente. Ello no obsta la aplicación de las sanciones administrativas, penales y pecuniarias a que dicho incumplimiento diere lugar, en el caso que éstas correspondan.

Lo señalado precedentemente no exime a ninguna de las partes del cumplimiento de las demás obligaciones previstas en el presente contrato.

#### **CLÁUSULA DÉCIMA OCTAVA: ANTICORRUPCIÓN**

EL CONTRATISTA declara y garantiza no haber, directa o indirectamente, o tratándose de una persona jurídica a través de sus socios, integrantes de los órganos de administración, apoderados, representantes legales, funcionarios, asesores o personas vinculadas a las que se refiere el artículo 7 del Reglamento de la Ley de Contrataciones del Estado, ofrecido, negociado o efectuado, cualquier pago o, en general, cualquier beneficio o incentivo ilegal en relación al contrato.

Asimismo, el CONTRATISTA se obliga a conducirse en todo momento, durante la ejecución del contrato, con honestidad, probidad, veracidad e integridad y de no cometer actos ilegales o de corrupción, directa o indirectamente o a través de sus socios, accionistas, participacionistas, integrantes de los órganos de administración, apoderados, representantes legales, funcionarios, asesores y personas vinculadas a las que se refiere el artículo 7 del Reglamento de la Ley de Contrataciones del Estado.

Además, EL CONTRATISTA se compromete a i) comunicar a las autoridades competentes, de manera directa y oportuna, cualquier acto o conducta ilícita o corrupta de la que tuviera conocimiento; y ii) adoptar medidas técnicas, organizativas y/o de personal apropiadas para evitar los referidos actos o prácticas.

Finalmente, EL CONTRATISTA se compromete a no colocar a los funcionarios públicos con los que deba interactuar, en situaciones reñidas con la ética. En tal sentido, reconoce y acepta la prohibición de ofrecerles a éstos cualquier tipo de obsequio, donación, beneficio y/o gratificación, ya sea de bienes o servicios, cualquiera sea la finalidad con la que se lo haga.

#### **CLÁUSULA DÉCIMA NOVENA: MARCO LEGAL DEL CONTRATO**

Sólo en lo no previsto en este contrato, en la Ley de Contrataciones del Estado y su Reglamento, en las directivas que emita el OSCE y demás normativa especial que resulte aplicable, serán de aplicación supletoria las disposiciones pertinentes del Código Civil vigente, cuando corresponda, y demás normas de derecho privado.

#### **CLÁUSULA VIGÉSIMA: SOLUCIÓN DE CONTROVERSIAS<sup>52</sup>**

Las controversias que surjan entre las partes durante la ejecución del contrato se resuelven mediante conciliación o arbitraje, según el acuerdo de las partes.

Cualquiera de las partes tiene derecho a iniciar el arbitraje a fin de resolver dichas controversias dentro del plazo de caducidad previsto en la Ley de Contrataciones del Estado y su Reglamento.

Las partes acuerdan, sin admitir prueba o argumento en contrario, que el arbitraje se desarrollara en el Centro de Arbitraje de la Cámara de Comercio e Industria de Arequipa. Asimismo, acuerdan que no serán aplicables los denominados árbitros y/o arbitraje de emergencia, y en caso ser necesario tramitar una medida cautelar, serán tramitados conforme al procedimiento regulado en el Decreto Legislativo N° 1071, Ley de norma el Arbitraje o disposición del mismo rango que la sustituya.

Facultativamente, cualquiera de las partes tiene el derecho a solicitar una conciliación dentro del plazo de caducidad correspondiente, según lo señalado en el artículo 224 del Reglamento de la Ley de Contrataciones del Estado, sin perjuicio de recurrir al arbitraje, en caso no se llegue a un

<sup>52</sup> De acuerdo con el numeral 225.3 del artículo 225 del Reglamento, las partes pueden recurrir al arbitraje ad hoc cuando las controversias deriven de procedimientos de selección cuyo valor referencial sea menor o igual a cinco millones con 00/100 soles (S/ 5 000 000,00).

acuerdo entre ambas partes o se llegue a un acuerdo parcial. Las controversias sobre nulidad del contrato solo pueden ser sometidas a arbitraje.

El Laudo arbitral emitido es inapelable, definitivo y obligatorio para las partes desde el momento de su notificación, según lo previsto en el numeral 45.21 del artículo 45 de la Ley de Contrataciones del Estado.

#### **CLÁUSULA VIGÉSIMA SEGUNDA: FACULTAD DE ELEVAR A ESCRITURA PÚBLICA**

Cualquiera de las partes puede elevar el presente contrato a Escritura Pública corriendo con todos los gastos que demande esta formalidad.

#### **CLÁUSULA VIGÉSIMA TERCERA: DOMICILIO PARA EFECTOS DE LA EJECUCIÓN CONTRACTUAL**

Las partes declaran el siguiente domicilio para efecto de las notificaciones que se realicen durante la ejecución del presente contrato:

DOMICILIO DE LA ENTIDAD: [.....]

DOMICILIO DEL CONTRATISTA: [CONSIGNAR EL DOMICILIO SEÑALADO POR EL POSTOR GANADOR DE LA BUENA PRO AL PRESENTAR LOS REQUISITOS PARA EL PERFECCIONAMIENTO DEL CONTRATO]

La variación del domicilio aquí declarado de alguna de las partes debe ser comunicada a la otra parte, formalmente y por escrito, con una anticipación no menor de quince (15) días calendario.

De acuerdo con las bases integradas, la oferta y las disposiciones del presente contrato, las partes lo firman por duplicado en señal de conformidad en la ciudad de [.....] al [CONSIGNAR FECHA].

\_\_\_\_\_  
“LA ENTIDAD”

\_\_\_\_\_  
“EL CONTRATISTA”

#### **Importante**

*Este documento puede firmarse digitalmente si ambas partes cuentan con firma digital, según la Ley N° 27269, Ley de Firmas y Certificados Digitales<sup>53</sup>.*

<sup>53</sup> Para mayor información sobre la normativa de firmas y certificados digitales ingresar a: <https://www.indecopi.gob.pe/web/firmas-digitales/firmar-y-certificados-digitales>



CAPÍTULO VI  
CONSTANCIA DE PRESTACIÓN DE EJECUCIÓN DE OBRA

De conformidad con el artículo 169 del Reglamento, se deja expresa constancia de la culminación de la prestación derivada del contrato mencionado en el numeral 3 del presente documento.

1	DATOS DEL DOCUMENTO	Número del documento			
		Fecha de emisión del documento			
2	DATOS DEL CONTRATISTA	Nombre, denominación o razón social			
		RUC			
		EN CASO EL CONTRATISTA SEA UN CONSORCIO, ADEMÁS SE DEBERÁ REGISTRAR LA SIGUIENTE INFORMACIÓN:			
		Nombre o razón social del integrante del consorcio	RUC	%	Descripción de las obligaciones
3	DATOS DEL CONTRATO	Número del contrato			
		Tipo y número del procedimiento de selección			
		Descripción del objeto del contrato			
		Fecha de suscripción del contrato			
		Monto del contrato			
4	DATOS DE LA OBRA	Denominación de la obra			
		Ubicación de la obra (Región, Provincia y Distrito)			
		Nombres y apellidos del Supervisor de la Obra			
		Plazo de ejecución de la obra	Plazo original	días calendario	
			Ampliación(es) de plazo	días calendario	
			Total plazo	días calendario	
			Fecha de culminación de la obra		
			Fecha de recepción de la obra		
			Fecha de liquidación de la obra		
		Monto de la obra	Número de adicionales de obra		
			Monto total de los adicionales		
			Número de deductivos		
Monto total de los deductivos					
Monto total de la obra (sólo componente de obra)					

5	APLICACIÓN DE PENALIDADES	Monto de las penalidades por mora				
		Monto de otras penalidades				
		Monto total de las penalidades aplicadas				
6	SOLUCIÓN DE CONTROVERSIAS DEL CONTRATO	Junta de Resolución de Disputas	Si		No	
		Arbitraje	Si		No	
		N° de arbitrajes				
7	DATOS DE LA ENTIDAD	Nombre de la Entidad				
		RUC de la Entidad				
		Nombres y apellidos del funcionario que emite la constancia				
		Cargo que ocupa en la Entidad				
		Teléfono de contacto				
8						
	NOMBRE, FIRMA Y SELLO DEL FUNCIONARIO COMPETENTE					

## **ANEXOS**

## ANEXO N° 1

### DECLARACIÓN JURADA DE DATOS DEL POSTOR

Señores

**COMITÉ DE SELECCION**

**ADJUDICACIÓN SIMPLIFICADA N° 253-2024-GRA-1**

Presente.-

El que se suscribe, [.....], postor y/o Representante Legal de [CONSIGNAR EN CASO DE SER PERSONA JURÍDICA], identificado con [CONSIGNAR TIPO DE DOCUMENTO DE IDENTIDAD] N° [CONSIGNAR NÚMERO DE DOCUMENTO DE IDENTIDAD], con poder inscrito en la localidad de [CONSIGNAR EN CASO DE SER PERSONA JURÍDICA] en la Ficha N° [CONSIGNAR EN CASO DE SER PERSONA JURÍDICA] Asiento N° [CONSIGNAR EN CASO DE SER PERSONA JURÍDICA], **DECLARO BAJO JURAMENTO** que la siguiente información se sujeta a la verdad:

Nombre, Denominación o Razón Social :			
Domicilio Legal :			
RUC :	Teléfono(s) :		
MYPE <sup>54</sup>	Sí	No	
Correo electrónico :			

#### Autorización de notificación por correo electrónico:

Autorizo que se notifiquen al correo electrónico indicado las siguientes actuaciones:

1. Solicitud de reducción de la oferta económica.
2. Solicitud de subsanación de los requisitos para perfeccionar el contrato.
3. Solicitud para presentar los documentos para perfeccionar el contrato, según orden de prelación, de conformidad con lo previsto en el artículo 141 del Reglamento.
4. Respuesta a la solicitud de acceso al expediente de contratación.

Asimismo, me comprometo a remitir la confirmación de recepción, en el plazo máximo de dos (2) días hábiles de recibida la comunicación.

[CONSIGNAR CIUDAD Y FECHA]

.....  
**Firma, Nombres y Apellidos del postor o Representante legal, según corresponda**

#### Importante

*La notificación dirigida a la dirección de correo electrónico consignada se entenderá válidamente efectuada cuando la Entidad reciba acuse de recepción.*

<sup>54</sup> Esta información será verificada por la Entidad en la página web del Ministerio de Trabajo y Promoción del Empleo en la sección consulta de empresas acreditadas en el REMYPE en el link <http://www2.trabajo.gob.pe/servicios-en-linea-2-2/> y se tendrá en consideración, en caso el postor ganador de la buena pro solicite la retención del diez por ciento (10%) del monto del contrato, en calidad de garantía de fiel cumplimiento, según las condiciones previstas en el numeral 149.4 del artículo 149 y numeral 151.3 del artículo 151 del Reglamento. Asimismo, dicha información se tendrá en cuenta en caso de empate, conforme a lo previsto en el artículo 91 del Reglamento.



**Importante**

*Cuando se trate de consorcios, la declaración jurada es la siguiente:*

**ANEXO N° 1**

**DECLARACIÓN JURADA DE DATOS DEL POSTOR**

Señores  
**COMITÉ DE SELECCION**  
**ADJUDICACIÓN SIMPLIFICADA N° 253-2024-GRA-1**  
Presente.-

El que se suscribe, [...], representante común del consorcio [CONSIGNAR EL NOMBRE DEL CONSORCIO], identificado con [CONSIGNAR TIPO DE DOCUMENTO DE IDENTIDAD] N° [CONSIGNAR NÚMERO DE DOCUMENTO DE IDENTIDAD], **DECLARO BAJO JURAMENTO** que la siguiente información se sujeta a la verdad:

Datos del consorciado 1				
Nombre, Denominación o Razón Social :				
Domicilio Legal :				
RUC :	Teléfono(s) :			
MYPE <sup>55</sup>		Sí		No
Correo electrónico :				

Datos del consorciado 2				
Nombre, Denominación o Razón Social :				
Domicilio Legal :				
RUC :	Teléfono(s) :			
MYPE <sup>56</sup>		Sí		No
Correo electrónico :				

Datos del consorciado ...				
Nombre, Denominación o Razón Social :				
Domicilio Legal :				
RUC :	Teléfono(s) :			
MYPE <sup>57</sup>		Sí		No
Correo electrónico :				

**Autorización de notificación por correo electrónico:**

Correo electrónico del consorcio:

Autorizo que se notifiquen al correo electrónico indicado las siguientes actuaciones:

<sup>55</sup> Esta información será verificada por la Entidad en la página web del Ministerio de Trabajo y Promoción del Empleo en la sección consulta de empresas acreditadas en el REMYPE en el link <http://www2.trabajo.gob.pe/servicios-en-linea-2-2/> y se tendrá en consideración, en caso el consorcio ganador de la buena pro solicite la retención del diez por ciento (10%) del monto del contrato, en calidad de garantía de fiel cumplimiento, según las condiciones previstas en el numeral 149.4 del artículo 149 y numeral 151.3 del artículo 151 del Reglamento. Asimismo, dicha información se tendrá en cuenta en caso de empate, conforme a lo previsto en el artículo 91 del Reglamento. Para dichos efectos, todos los integrantes del consorcio deben acreditar la condición de micro o pequeña empresa.

<sup>56</sup> Ibídem.

<sup>57</sup> Ibídem.

1. Solicitud de reducción de la oferta económica.
2. Solicitud de subsanación de los requisitos para perfeccionar el contrato.
3. Solicitud para presentar los documentos para perfeccionar el contrato, según orden de prelación, de conformidad con lo previsto en el artículo 141 del Reglamento.
4. Respuesta a la solicitud de acceso al expediente de contratación.

Asimismo, me comprometo a remitir la confirmación de recepción, en el plazo máximo de dos (2) días hábiles de recibida la comunicación.

[CONSIGNAR CIUDAD Y FECHA]

.....  
**Firma, Nombres y Apellidos del representante  
común del consorcio**

**Importante**

*La notificación dirigida a la dirección de correo electrónico consignada se entenderá válidamente efectuada cuando la Entidad reciba acuse de recepción.*

**ANEXO N° 2**

**DECLARACIÓN JURADA  
(ART. 52 DEL REGLAMENTO DE LA LEY DE CONTRATACIONES DEL ESTADO)**

Señores  
**COMITÉ DE SELECCION**  
**ADJUDICACIÓN SIMPLIFICADA N° 253-2024-GRA-1**  
Presente.-

Mediante el presente el suscrito, postor y/o Representante Legal de [CONSIGNAR EN CASO DE SER PERSONA JURÍDICA], declaro bajo juramento:

- i. No haber incurrido y me obligo a no incurrir en actos de corrupción, así como a respetar el principio de integridad.
- ii. No tener impedimento para postular en el procedimiento de selección ni para contratar con el Estado, conforme al artículo 11 de la Ley de Contrataciones del Estado.
- iii. Conocer las sanciones contenidas en la Ley de Contrataciones del Estado y su Reglamento, así como las disposiciones aplicables de la Ley N° 27444, Ley del Procedimiento Administrativo General.
- iv. Participar en el presente proceso de contratación en forma independiente sin mediar consulta, comunicación, acuerdo, arreglo o convenio con ningún proveedor; y, conocer las disposiciones del Decreto Legislativo N° 1034, Decreto Legislativo que aprueba la Ley de Represión de Conductas Anticompetitivas.
- v. Conocer, aceptar y someterme a las bases, condiciones y reglas del procedimiento de selección.
- vi. Ser responsable de la veracidad de los documentos e información que presento en el presente procedimiento de selección.
- vii. Comprometerme a mantener la oferta presentada durante el procedimiento de selección y a perfeccionar el contrato, en caso de resultar favorecido con la buena pro.

[CONSIGNAR CIUDAD Y FECHA]

.....  
**Firma, Nombres y Apellidos del postor o  
Representante legal, según corresponda**

**Importante**

*En el caso de consorcios, cada integrante debe presentar esta declaración jurada, salvo que sea presentada por el representante común del consorcio.*

**ANEXO N° 3**

**DECLARACIÓN JURADA DE CUMPLIMIENTO DEL EXPEDIENTE TÉCNICO**

Señores

**COMITÉ DE SELECCION**

**ADJUDICACIÓN SIMPLIFICADA N° 253-2024-GRA-1**

Presente.-

Es grato dirigirme a usted, para hacer de su conocimiento que luego de haber examinado las bases y demás documentos del procedimiento de la referencia y, conociendo todos los alcances y las condiciones detalladas en dichos documentos, el postor que suscribe ofrece la ejecución de la obra **[CONSIGNAR EL OBJETO DE LA CONVOCATORIA]**, de conformidad con el respectivo Expediente Técnico y las demás condiciones que se indican en el numeral 3.1 del Capítulo III de la sección específica de las bases y los documentos del procedimiento.

**[CONSIGNAR CIUDAD Y FECHA]**

.....  
**Firma, Nombres y Apellidos del postor o**  
**Representante legal o común, según corresponda**



#### ANEXO N° 4

#### DECLARACIÓN JURADA DE PLAZO DE EJECUCIÓN DE LA OBRA

Señores  
**COMITÉ DE SELECCION**  
**ADJUDICACIÓN SIMPLIFICADA N° 253-2024-GRA-1**  
Presente.-

Mediante el presente, con pleno conocimiento de las condiciones que se exigen en las bases del procedimiento de la referencia, me comprometo a ejecutar la obra [CONSIGNAR LA DENOMINACIÓN DE LA CONVOCATORIA] en el plazo de [CONSIGNAR EL PLAZO OFERTADO, EL CUAL DEBE SER EXPRESADO EN DÍAS CALENDARIO] días calendario.

[CONSIGNAR CIUDAD Y FECHA]

.....  
**Firma, Nombres y Apellidos del postor o**  
**Representante legal o común, según corresponda**

#### Importante para la Entidad

- Cuando en el expediente de contratación establezca que la obra debe ejecutarse bajo la modalidad de ejecución llave en mano, considerar lo siguiente, según corresponda

*“Mediante el presente, con pleno conocimiento de las condiciones que se exigen en las bases del procedimiento de la referencia, me comprometo a ejecutar la obra [CONSIGNAR LA DENOMINACIÓN DE LA CONVOCATORIA], su equipamiento, mobiliario y montaje hasta la puesta en servicio, en el plazo de [CONSIGNAR EL PLAZO OFERTADO, EL CUAL DEBE ESTAR EXPRESADO EN DÍAS CALENDARIO] días calendario”<sup>58</sup>*

*“Mediante el presente, con pleno conocimiento de las condiciones que se exigen en las bases del procedimiento de la referencia, me comprometo a ejecutar la obra [CONSIGNAR LA DENOMINACIÓN DE LA CONVOCATORIA], su equipamiento, mobiliario y montaje hasta la puesta en servicio, en el plazo de [CONSIGNAR EL PLAZO OFERTADO, EL CUAL DEBE ESTAR EXPRESADO EN DÍAS CALENDARIO] días calendario, y la ejecución de la operación asistida de la obra en el plazo de [CONSIGNAR EL PLAZO OFERTADO DE LA PRESTACIÓN ASISTIDA DE LA OBRA, EL CUAL DEBE ESTAR EXPRESADO EN DÍAS CALENDARIO] días calendario.”<sup>59</sup>*

**Incluir las disposiciones, según corresponda. Una vez culminada la elaboración de las bases, las notas que no se incorporen deben ser eliminadas.**

<sup>58</sup> Este párrafo debe ser incluido en el caso de obras que se ejecuten bajo la modalidad de ejecución llave en mano que no incluya operación asistida.

<sup>59</sup> Este párrafo debe ser incluido en el caso de obras que se ejecuten bajo la modalidad de ejecución llave en mano que incluya operación asistida.

## ANEXO N° 5

### PROMESA DE CONSORCIO

(Sólo para el caso en que un consorcio se presente como postor)

Señores

#### COMITÉ DE SELECCION

ADJUDICACIÓN SIMPLIFICADA N° 253-2024-GRA-1

Presente.-

Los suscritos declaramos expresamente que hemos convenido en forma irrevocable, durante el lapso que dure el procedimiento de selección, para presentar una oferta conjunta a la **ADJUDICACIÓN SIMPLIFICADA N°** [CONSIGNAR NOMENCLATURA DEL PROCEDIMIENTO].

Asimismo, en caso de obtener la buena pro, nos comprometemos a formalizar el contrato de consorcio, de conformidad con lo establecido por el artículo 140 del Reglamento de la Ley de Contrataciones del Estado, bajo las siguientes condiciones:

a) Integrantes del consorcio

1. [NOMBRE, DENOMINACIÓN O RAZÓN SOCIAL DEL CONSORCIADO 1].
2. [NOMBRE, DENOMINACIÓN O RAZÓN SOCIAL DEL CONSORCIADO 2].

b) Designamos a [CONSIGNAR NOMBRES Y APELLIDOS DEL REPRESENTANTE COMÚN], identificado con [CONSIGNAR TIPO DE DOCUMENTO DE IDENTIDAD] N° [CONSIGNAR NÚMERO DE DOCUMENTO DE IDENTIDAD], como representante común del consorcio para efectos de participar en todos los actos referidos al procedimiento de selección, suscripción y ejecución del contrato correspondiente con [CONSIGNAR NOMBRE DE LA ENTIDAD].

Asimismo, declaramos que el representante común del consorcio no se encuentra impedido, inhabilitado ni suspendido para contratar con el Estado.

c) Fijamos nuestro domicilio legal común en [.....].

d) Las obligaciones que corresponden a cada uno de los integrantes del consorcio son las siguientes:

1. OBLIGACIONES DE [NOMBRE, DENOMINACIÓN O RAZÓN SOCIAL DEL CONSORCIADO 1] [ % ]<sup>60</sup>

[DESCRIBIR LAS OBLIGACIONES DEL CONSORCIADO 1]

2. OBLIGACIONES DE [NOMBRE, DENOMINACIÓN O RAZÓN SOCIAL DEL CONSORCIADO 2] [ % ]<sup>61</sup>

[DESCRIBIR LAS OBLIGACIONES DEL CONSORCIADO 2]

TOTAL OBLIGACIONES 100%<sup>62</sup>

[CONSIGNAR CIUDAD Y FECHA]

<sup>60</sup> Consignar únicamente el porcentaje total de las obligaciones, el cual debe ser expresado en número entero, sin decimales.

<sup>61</sup> Consignar únicamente el porcentaje total de las obligaciones, el cual debe ser expresado en número entero, sin decimales.

<sup>62</sup> Este porcentaje corresponde a la sumatoria de los porcentajes de las obligaciones de cada uno de los integrantes del consorcio.

.....  
**Consortiado 1**  
**Nombres, apellidos y firma del Consortiado 1**  
**o de su Representante Legal**  
**Tipo y N° de Documento de Identidad**

.....  
**Consortiado 2**  
**Nombres, apellidos y firma del Consortiado 2**  
**o de su Representante Legal**  
**Tipo y N° de Documento de Identidad**

**Importante**

*De conformidad con el artículo 52 del Reglamento, las firmas de los integrantes del consorcio deben ser legalizadas.*

ANEXO N° 6

PRECIO DE LA OFERTA

ÍTEM N° [INDICAR NÚMERO]

Señores  
**COMITÉ DE SELECCION**  
**ADJUDICACIÓN SIMPLIFICADA N° 253-2024-GRA-1**  
Presente.-

Es grato dirigirme a usted, para hacer de su conocimiento que, de acuerdo con las bases, mi oferta es la siguiente:

CONCEPTO	PRECIO TOTAL
<b>TOTAL</b>	

El precio de la oferta [CONSIGNAR LA MONEDA DE LA CONVOCATORIA] incluye todos los tributos, seguros, transporte, inspecciones, pruebas y, de ser el caso, los costos laborales conforme a la legislación vigente, así como cualquier otro concepto que pueda tener incidencia sobre el costo de la obra a ejecutar; excepto la de aquellos postores que gocen de alguna exoneración legal, no incluirán en el precio de su oferta los tributos respectivos.

[CONSIGNAR CIUDAD Y FECHA]

.....  
**Firma, Nombres y Apellidos del postor o**  
**Representante legal o común, según corresponda**

**Importante**

- El postor debe adjuntar el desagregado de partidas que sustenta su oferta, tal como se muestra de manera referencial en el siguiente ejemplo:*

N° ITEM	PARTIDA	UNIDAD	METRADO	PU	SUB TOTAL

1	Total costo directo (A)	
2	Gastos generales	
2.1	Gastos fijos	
2.2	Gastos variables	
	Total gastos generales (B)	
3	Utilidad (C)	
	SUBTOTAL (A+B+C)	
4	IGV <sup>63</sup>	

<sup>63</sup> Para el cálculo del IGV, aplica el redondeo previsto en la Resolución de Superintendencia SUNAT N° 025-2000/SUNAT o norma que la reemplace. En ese sentido, el porcentaje se calcula considerando dos (2) decimales. Para efectos del redondeo



5	Monto total de la oferta	
---	--------------------------	--

- *En caso que el postor reduzca su oferta, según lo previsto en el artículo 68 del Reglamento, debe presentar nuevamente este Anexo.*
- *El postor que goce de alguna exoneración legal, debe indicar que su oferta no incluye el tributo materia de la exoneración, debiendo incluir el siguiente texto:  
“Mi oferta no incluye [CONSIGNAR EL TRIBUTO MATERIA DE LA EXONERACIÓN]”.*
- *De ser el caso, el análisis de precios unitarios y el detalle de los gastos generales fijos y variables no se presentan en la oferta, sino para el perfeccionamiento del contrato.*

#### **Importante para la Entidad**

- *A fin de facilitar la labor del órgano encargado de las contrataciones o comité de selección, según corresponda, se recomienda publicar conjuntamente con las bases un archivo en Excel del presupuesto de la obra conforme el expediente técnico a fin de que los postores puedan utilizarlo al momento de elaborar su oferta. En tal caso, consignar lo siguiente:*  
  
*“Adicionalmente al documento escaneado del presente anexo, el postor puede adjuntar el archivo en Excel del presupuesto de la obra (que fue publicado conjuntamente con las bases), completando la información que sustenta el precio de su oferta. En caso de divergencia prevalece el documento escaneado del precio de la oferta”.*
- *En caso de procedimientos según relación de ítems, consignar lo siguiente:*  
  
*“El postor debe presentar el precio de su oferta en forma independiente, en los ítems que se presente”.*
- *En caso de contratación de obras por paquete, consignar lo siguiente:*  
  
*“El postor debe presentar el precio de su oferta con el detalle de cada obra incluida en el paquete”.*
- *En caso de contrataciones que conllevan la ejecución de prestaciones accesorias, consignar lo siguiente:*  
  
*“El postor debe detallar en el precio de su oferta, el monto correspondiente a la prestación principal y las prestaciones accesorias”.*
- *Si durante la fase de actos preparatorios, las Entidades advierten que es posible la participación de proveedores que gozan del beneficio de la exoneración del IGV prevista en la Ley N° 27037, Ley de Promoción de la Inversión en la Amazonía, consignar lo siguiente:*  
  
*“La oferta de los postores que presenten la Declaración Jurada de cumplimiento de condiciones para la aplicación de la exoneración del IGV (**Anexo N° 7**), debe encontrarse dentro de los límites del valor referencial sin IGV”.*

**Incluir las disposiciones, según corresponda. Una vez culminada la elaboración de las bases, las notas que no se incorporen deben ser eliminadas**

i) Si el primer decimal siguiente es inferior a cinco (5), el valor permanecerá igual, suprimiéndose los decimales posteriores  
y ii) Si el primer decimal siguiente es igual o superior a cinco (5), el valor será incrementado en un centésimo.

**ANEXO N° 9**

**DECLARACIÓN JURADA  
(NUMERAL 49.4 DEL ARTÍCULO 49 DEL REGLAMENTO)**

Señores  
**COMITÉ DE SELECCION**  
**ADJUDICACIÓN SIMPLIFICADA N° 253-2024-GRA-1**  
Presente.-

Mediante el presente el suscrito, postor y/o Representante Legal de [CONSIGNAR EN CASO DE SER PERSONA JURÍDICA], declaro que la experiencia que acredito de la empresa [CONSIGNAR LA DENOMINACIÓN DE LA PERSONA JURÍDICA] como consecuencia de una reorganización societaria, no se encuentra en el supuesto establecido en el numeral 49.4 del artículo 49 del Reglamento.

[CONSIGNAR CIUDAD Y FECHA]

.....  
**Firma, Nombres y Apellidos del postor o  
Representante legal, según corresponda**

**Importante**

*A efectos de cautelar la veracidad de esta declaración, el postor puede verificar la información de la Relación de Proveedores Sancionados por el Tribunal de Contrataciones del Estado con Sanción Vigente en <http://portal.osce.gob.pe/rmp/content/relación-de-proveedores-sancionados>.*

*También le asiste dicha facultad al órgano encargado de las contrataciones o al órgano de la Entidad al que se le haya asignado la función de verificación de la oferta presentada por el postor ganador de la buena pro.*

ANEXO N° 10

EXPERIENCIA DEL POSTOR EN LA ESPECIALIDAD

Señores  
**COMITÉ DE SELECCION**  
**ADJUDICACIÓN SIMPLIFICADA N° 253-2024-GRA-1**  
Presente.-

Mediante el presente, el suscrito detalla lo siguiente como EXPERIENCIA EN OBRAS SIMILARES:

N°	CLIENTE	OBJETO DEL CONTRATO	N° CONTRATO	FECHA DEL CONTRATO <sup>64</sup>	FECHA DE RECEPCIÓN DE LA OBRA	EXPERIENCIA PROVENIENTE <sup>65</sup> DE:	MONEDA	IMPORTE <sup>66</sup>	TIPO DE CAMBIO VENTA <sup>67</sup>	MONTO FACTURADO ACUMULADO <sup>68</sup>
1										
2										
3										
4										

<sup>64</sup> Se refiere a la fecha de suscripción del contrato.

<sup>65</sup> Si el titular de la experiencia no es el postor, consignar si dicha experiencia corresponde a la matriz en caso que el postor sea sucursal, o fue transmitida por reorganización societaria, debiendo acompañar la documentación sustentatoria correspondiente. Al respecto, según la Opinión N° 216-2017/DTN “Considerando que la sociedad matriz y la sucursal constituyen la misma persona jurídica, la sucursal puede acreditar como suya la experiencia de su matriz”. Del mismo modo, según lo previsto en la Opinión N° 010-2013/DTN, “... en una operación de reorganización societaria que comprende tanto una fusión como una escisión, la sociedad resultante podrá acreditar como suya la experiencia de la sociedad incorporada o absorbida, que se extingue producto de la fusión; asimismo, si en virtud de la escisión se transfiere un bloque patrimonial consistente en una línea de negocio completa, la sociedad resultante podrá acreditar como suya la experiencia de la sociedad escindida, correspondiente a la línea de negocio transmitida. De esta manera, la sociedad resultante podrá emplear la experiencia transmitida, como consecuencia de la reorganización societaria antes descrita, en los futuros procesos de selección en los que participe”.

<sup>66</sup> Se refiere al monto del contrato ejecutado incluido adicionales y reducciones, de ser el caso.

<sup>67</sup> El tipo de cambio venta debe corresponder al publicado por la SBS correspondiente a la fecha de suscripción del contrato.

<sup>68</sup> Consignar en la moneda establecida para el valor referencial.

N°	CLIENTE	OBJETO DEL CONTRATO	N° CONTRATO	FECHA DEL CONTRATO <sup>64</sup>	FECHA DE RECEPCIÓN DE LA OBRA	EXPERIENCIA PROVENIENTE <sup>65</sup> DE:	MONEDA	IMPORTE <sup>66</sup>	TIPO DE CAMBIO VENTA <sup>67</sup>	MONTO FACTURADO ACUMULADO <sup>68</sup>
5										
6										
7										
8										
9										
10										
TOTAL										

[CONSIGNAR CIUDAD Y FECHA]

.....  
Firma, Nombres y Apellidos del postor o  
Representante legal o común, según corresponda



ANEXO N° 11

SOLICITUD DE BONIFICACIÓN DEL CINCO POR CIENTO (5%) POR TENER LA CONDICIÓN DE MICRO Y PEQUEÑA EMPRESA

Señores

**[CONSIGNAR ÓRGANO ENCARGADO DE LAS CONTRATACIONES O COMITÉ DE SELECCIÓN, SEGÚN CORRESPONDA]**

**ADJUDICACIÓN SIMPLIFICADA N° [CONSIGNAR NOMENCLATURA DEL PROCEDIMIENTO]**

Presente.-

Mediante el presente el suscrito, postor y/o Representante legal de [CONSIGNAR EN CASO DE SER PERSONA JURÍDICA], solicito la asignación de la bonificación del cinco por ciento (5%) sobre el puntaje total obtenido, debido a que mi representada cuenta con la condición de micro y pequeña empresa.

[CONSIGNAR CIUDAD Y FECHA]

.....  
**Firma, Nombres y Apellidos del postor o  
Representante legal o común, según corresponda**

**Importante**

- *Para asignar la bonificación, el órgano encargado de las contrataciones o comité de selección, según corresponda, verifica la página web del Ministerio de Trabajo y Promoción del Empleo en la sección consulta de empresas acreditadas en el REMYPE en el link <http://www2.trabajo.gob.pe/servicios-en-linea-2-2/>.*
- *Para que un consorcio pueda acceder a la bonificación, cada uno de sus integrantes debe cumplir con la condición de micro y pequeña empresa.*

ANEXO N° 12

**AUTORIZACIÓN DE NOTIFICACIÓN DE LA DECISIÓN DE LA ENTIDAD SOBRE LA  
SOLICITUD DE AMPLIACIÓN DE PLAZO MEDIANTE MEDIOS ELECTRÓNICOS DE  
COMUNICACIÓN**

**(DOCUMENTO A PRESENTAR EN EL PERFECCIONAMIENTO DEL CONTRATO)**

Señores

**[CONSIGNAR ÓRGANO ENCARGADO DE LAS CONTRATACIONES O COMITÉ DE SELECCIÓN,  
SEGÚN CORRESPONDA]**

**ADJUDICACIÓN SIMPLIFICADA N° [CONSIGNAR NOMENCLATURA DEL PROCEDIMIENTO]  
Presente.-**

El que se suscribe, [.....], postor adjudicado y/o Representante Legal de [CONSIGNAR EN CASO DE SER PERSONA JURÍDICA], identificado con [CONSIGNAR TIPO DE DOCUMENTO DE IDENTIDAD] N° [CONSIGNAR NÚMERO DE DOCUMENTO DE IDENTIDAD], autorizo que durante la ejecución del contrato se me notifique al correo electrónico [INDICAR EL CORREO ELECTRÓNICO] lo siguiente:

✓ Notificación de la decisión de la Entidad respecto a la solicitud de ampliación de plazo.

[CONSIGNAR CIUDAD Y FECHA]

.....  
**Firma, Nombres y Apellidos del postor o  
Representante legal o común, según  
corresponda**

**Importante**

*La notificación de la decisión de la Entidad respecto a la solicitud de ampliación de plazo se efectúa por medios electrónicos de comunicación, siempre que se cuente con la autorización correspondiente y sea posible obtener un acuse de recibo a través del mecanismo utilizado.*