

BASES ESTÁNDAR DE ADJUDICACIÓN SIMPLIFICADA PARA LA CONTRATACIÓN DE LA Ejecución de Obras

Aprobado mediante Directiva N°001-2019-OSCE/CD



SUB DIRECCIÓN DE NORMATIVIDAD – DIRECCIÓN TÉCNICO NORMATIVA
ORGANISMO SUPERVISOR DE LAS CONTRATACIONES DEL ESTADO - OSCE

SIMBOLOGÍA UTILIZADA:

N°	Símbolo	Descripción
1	[ABC] / [.....]	La información solicitada dentro de los corchetes sombreados debe ser completada por la Entidad durante la elaboración de las bases.
2	[ABC] / [.....]	Es una indicación, o información que deberá ser completada por la Entidad con posterioridad al otorgamiento de la buena pro para el caso específico de la elaboración de la PROFORMA DEL CONTRATO; o por los proveedores, en el caso de los ANEXOS de la oferta.
3	<div>Importante</div> <ul style="list-style-type: none"> • Abc 	Se refiere a consideraciones importantes a tener en cuenta por el órgano encargado de las contrataciones o comité de selección, según corresponda, y por los proveedores.
4	<div>Advertencia</div> <ul style="list-style-type: none"> • Abc 	Se refiere a advertencias a tener en cuenta por el órgano encargado de las contrataciones o comité de selección, según corresponda, y por los proveedores.
5	<div>Importante para la Entidad</div> <ul style="list-style-type: none"> • Xyz 	Se refiere a consideraciones importantes a tener en cuenta por el órgano encargado de las contrataciones o comité de selección, según corresponda, y deben ser eliminadas una vez culminada la elaboración de las bases.

CARACTERÍSTICAS DEL DOCUMENTO:

Las bases estándar deben ser elaboradas en formato WORD, y deben tener las siguientes características:

N°	Características	Parámetros
1	Márgenes	Superior : 2.5 cm Inferior: 2.5 cm Izquierda: 2.5 cm Derecha: 2.5 cm
2	Fuente	Arial
3	Estilo de Fuente	Normal: Para el contenido en general Cursiva: Para el encabezado y pie de página Para las Consideraciones importantes (Ítem 3 del cuadro anterior)
4	Color de Fuente	Automático: Para el contenido en general Azul : Para las Consideraciones importantes (Ítem 3 del cuadro anterior)
5	Tamaño de Letra	16 : Para las dos primeras hojas de las Secciones General y Específica 11 : Para el nombre de los Capítulos. 10 : Para el cuerpo del documento en general 9 : Para el encabezado y pie de página Para el contenido de los cuadros, pudiendo variar, según la necesidad 8 : Para las Notas al pie
6	Alineación	Justificada: Para el contenido en general y notas al pie. Centrada : Para la primera página, los títulos de las Secciones y nombres de los Capítulos)
7	Interlineado	Sencillo
8	Espaciado	Anterior : 0 Posterior : 0
9	Subrayado	Para los nombres de las Secciones y para resaltar o hacer hincapié en algún concepto

INSTRUCCIONES DE USO:

- Una vez registrada la información solicitada dentro de los corchetes sombreados en gris, el texto deberá quedar en letra tamaño 10, con estilo normal, sin formato de negrita y sin sombrear.
- La nota **IMPORTANTE** no puede ser modificada ni eliminada en la Sección General. En el caso de la Sección Específica debe seguirse la instrucción que se indica en dicha nota.

Elaboradas en enero de 2019

Modificadas en marzo 2019, junio 2019, diciembre 2019, julio 2020, julio y diciembre de 2021, setiembre y octubre 2022

**BASES ESTÁNDAR DE ADJUDICACIÓN SIMPLIFICADA
PARA LA CONTRATACIÓN DE LA EJECUCIÓN DE
OBRAS¹**

BASES ADMINISTRATIVAS

**ADJUDICACIÓN SIMPLIFICADA N°
01-2023-MDS/CS-1**

PRIMERA CONVOCATORIA

**CONTRATACIÓN DE LA EJECUCIÓN DE LA OBRA
“RENOVACION DE PUENTE; EN EL (LA) CAMINO VECINAL
PROGRESIVA 0+356 KM DE SAN JUAN DE LA ALIANZA,
DISTRITO DE SUCRE, PROVINCIA CELENDIN,
DEPARTAMENTO CAJAMARCA” CUI 2535957**

¹ Estas bases se utilizarán para la contratación de la ejecución de obras. Para tal efecto, se deberá tener en cuenta la siguiente definición:

Obra: Construcción, reconstrucción, rehabilitación, remodelación, mejoramiento, demolición, renovación, ampliación y habilitación de bienes inmuebles, tales como edificaciones, estructuras, excavaciones, perforaciones, carreteras, puentes, entre otros, que requieren dirección técnica, expediente técnico, mano de obra, materiales y/o equipos.

DEBER DE COLABORACIÓN

La Entidad y todo proveedor que se someta a las presentes Bases, sea como participante, postor y/o contratista, deben conducir su actuación conforme a los principios previstos en la Ley de Contrataciones del Estado.

En este contexto, se encuentran obligados a prestar su colaboración al OSCE y a la Secretaría Técnica de la Comisión de Defensa de la Libre Competencia del INDECOPI, en todo momento según corresponda a sus competencias, a fin de comunicar presuntos casos de fraude, colusión y corrupción por parte de los funcionarios y servidores de la Entidad, así como los proveedores y demás actores que participan en el proceso de contratación.

De igual forma, deben poner en conocimiento del OSCE y a la Secretaría Técnica de la Comisión de Defensa de la Libre Competencia del INDECOPI los indicios de conductas anticompetitivas que se presenten durante el proceso de contratación, en los términos del Decreto Legislativo N° 1034, "Ley de Represión de Conductas Anticompetitivas", o norma que la sustituya, así como las demás normas de la materia.

La Entidad y todo proveedor que se someta a las presentes Bases, sea como participante, postor y/o contratista del proceso de contratación deben permitir al OSCE o a la Secretaría Técnica de la Comisión de Defensa de la Libre Competencia del INDECOPI el acceso a la información referida a las contrataciones del Estado que sea requerida, prestar testimonio o absolución de posiciones que se requieran, entre otras formas de colaboración.

SECCIÓN GENERAL

DISPOSICIONES COMUNES DEL PROCEDIMIENTO DE SELECCIÓN

(ESTA SECCIÓN NO DEBE SER MODIFICADA EN NINGÚN EXTREMO, BAJO SANCIÓN DE NULIDAD)

CAPÍTULO I ETAPAS DEL PROCEDIMIENTO DE SELECCIÓN

1.1. REFERENCIAS

Cuando en el presente documento se mencione la palabra Ley, se entiende que se está haciendo referencia a la Ley N° 30225, Ley de Contrataciones del Estado, y cuando se mencione la palabra Reglamento, se entiende que se está haciendo referencia al Reglamento de la Ley de Contrataciones del Estado aprobado por Decreto Supremo N° 344-2018-EF.

Las referidas normas incluyen sus respectivas modificaciones, de ser el caso.

1.2. CONVOCATORIA

Se realiza a través de su publicación en el SEACE de conformidad con lo señalado en el artículo 54 del Reglamento, en la fecha señalada en el calendario del procedimiento de selección, debiendo adjuntar las bases.

1.3. REGISTRO DE PARTICIPANTES

El registro de participantes se realiza conforme al artículo 55 del Reglamento. En el caso de un consorcio, basta que se registre uno (1) de sus integrantes.

Importante

- *Para registrarse como participante en un procedimiento de selección convocado por las Entidades del Estado Peruano, es necesario que los proveedores cuenten con inscripción vigente y estar habilitados ante el Registro Nacional de Proveedores (RNP) que administra el Organismo Supervisor de las Contrataciones del Estado (OSCE). Para obtener mayor información, se puede ingresar a la siguiente dirección electrónica: www.rnp.gob.pe.*
- *Los proveedores que deseen registrar su participación deben ingresar al SEACE utilizando su Certificado SEACE (usuario y contraseña). Asimismo, deben observar las instrucciones señaladas en el documento de orientación "Guía para el registro de participantes electrónico" publicado en <https://www2.seace.gob.pe/>.*
- *En caso los proveedores no cuenten con inscripción vigente en el RNP y/o se encuentren inhabilitados o suspendidos para ser participantes, postores y/o contratistas, el SEACE restringirá su registro, quedando a potestad de estos intentar nuevamente registrar su participación en el procedimiento de selección en cualquier otro momento, dentro del plazo establecido para dicha etapa, siempre que haya obtenido la vigencia de su inscripción o quedado sin efecto la sanción que le impuso el Tribunal de Contrataciones del Estado.*

1.4. FORMULACIÓN DE CONSULTAS Y OBSERVACIONES A LAS BASES

La formulación de consultas y observaciones a las bases se efectúa de conformidad con lo establecido en los numerales 72.1 y 72.2 del artículo 72 del Reglamento, así como el literal a) del artículo 89 del Reglamento.

Importante

No pueden formularse consultas ni observaciones respecto del contenido de una ficha de homologación aprobada. Las consultas y observaciones que se formulen sobre el particular, se tienen como no presentadas.

1.5. ABSOLUCIÓN DE CONSULTAS, OBSERVACIONES E INTEGRACIÓN DE BASES

La absolución de consultas, observaciones e integración de las bases se realizan conforme a las disposiciones previstas en el numeral 72.4 y el literal a) del artículo 89 del Reglamento.

Importante

- *No se absolverán consultas y observaciones a las bases que se presenten en forma física.*
- *Cuando exista divergencia entre lo indicado en el pliego de absolución de consultas y observaciones y la integración de bases, prevalece lo absuelto en el referido pliego; sin perjuicio, del deslinde de responsabilidades correspondiente.*

1.6. FORMA DE PRESENTACIÓN DE OFERTAS

Las ofertas se presentan conforme lo establecido en el artículo 59 y en el artículo 90 del Reglamento.

Las declaraciones juradas, formatos o formularios previstos en las bases que conforman la oferta deben estar debidamente firmados por el postor (firma manuscrita o digital, según la Ley Nº 27269, Ley de Firmas y Certificados Digitales²). Los demás documentos deben ser visados por el postor. En el caso de persona jurídica, por su representante legal, apoderado o mandatario designado para dicho fin y, en el caso de persona natural, por este o su apoderado. No se acepta el pegado de la imagen de una firma o visto. Las ofertas se presentan foliadas.

Importante

- *Los formularios electrónicos que se encuentran en el SEACE y que los proveedores deben llenar para presentar sus ofertas, tienen carácter de declaración jurada.*
- *En caso la información contenida en los documentos escaneados que conforman la oferta no coincida con lo declarado a través del SEACE, prevalece la información declarada en los documentos escaneados.*
- *No se tomarán en cuenta las ofertas que se presenten en físico a la Entidad.*

1.7. PRESENTACIÓN Y APERTURA DE OFERTAS

El participante presentará su oferta de manera electrónica a través del SEACE, desde las 00:01 horas hasta las 23:59 horas del día establecido para el efecto en el cronograma del procedimiento; adjuntando el archivo digitalizado que contenga los documentos que conforman la oferta de acuerdo a lo requerido en las bases.

El participante debe verificar antes de su envío, bajo su responsabilidad, que el archivo pueda ser descargado y su contenido sea legible.

Importante

Los integrantes de un consorcio no pueden presentar ofertas individuales ni conformar más de un consorcio en un procedimiento de selección, o en un determinado ítem cuando se trate de procedimientos de selección según relación de ítems.

² Para mayor información sobre la normativa de firmas y certificados digitales ingresar a: <https://www.indecopi.gob.pe/web/firmas-digitales/firmar-y-certificados-digitales>

En la apertura electrónica de la oferta, el órgano encargado de las contrataciones o comité de selección, según corresponda, verifica la presentación de lo exigido en la sección específica de las bases de conformidad con el numeral 73.2 del artículo 73 del Reglamento. De no cumplir con lo requerido, la oferta se considera no admitida.

Asimismo, el órgano encargado de las contrataciones o comité de selección, según corresponda, declara no admitidas las ofertas que se encuentran por debajo del noventa por ciento (90%) del valor referencial o que excedan en más del diez por ciento (10%) del valor referencial.

1.8. EVALUACIÓN DE LAS OFERTAS

La evaluación consiste en la aplicación de los factores de evaluación previstos en el Capítulo IV de la sección específica de las bases a las ofertas admitidas, con el objeto de determinar la oferta con el mejor puntaje y el orden de prelación de las ofertas.

Para determinar la oferta con el mejor puntaje, se toma en cuenta lo indicado en el numeral 74.2 del artículo 74 del Reglamento.

En el supuesto de que dos (2) o más ofertas empaten, la determinación del orden de prelación de las ofertas empatadas se efectúa siguiendo estrictamente el orden establecido en el numeral 91.1 del artículo 91 del Reglamento.

El desempate mediante sorteo se realiza de manera electrónica a través del SEACE.

Importante

En el caso de contratación de obras que se ejecuten fuera de la provincia de Lima y Callao, cuyo valor referencial no supere los novecientos mil Soles (S/ 900,000.00), a solicitud del postor se asigna una bonificación equivalente al diez por ciento (10%) sobre el puntaje total obtenido por los postores con domicilio en la provincia donde se ejecuta la obra, o en las provincias colindantes, sean o no pertenecientes al mismo departamento o región. El domicilio es el consignado en la constancia de inscripción ante el RNP³. Lo mismo aplica en el caso de procedimientos de selección por relación de ítems, cuando algún ítem no supera el monto señalado anteriormente.

1.9. CALIFICACIÓN DE OFERTAS

Luego de culminada la evaluación, el órgano encargado de las contrataciones o comité de selección, según corresponda califica a los postores que obtuvieron el primer, segundo, tercer y cuarto lugar, según el orden de prelación, verificando que cumplan con los requisitos de calificación detallados en el numeral 3.2 del Capítulo III de la sección específica de las bases. La oferta del postor que no cumpla con los requisitos de calificación es descalificada.

Si alguno de los cuatro (4) postores no cumple con los requisitos de calificación, se aplica lo establecido en los numerales 75.2 y 75.3 del artículo 75 del Reglamento.

1.10. SUBSANACIÓN DE LAS OFERTAS

La subsanación de las ofertas se sujeta a lo establecido en el artículo 60 del Reglamento. La corrección aritmética a la que hace referencia el numeral 60.4 de dicho artículo procede para la ejecución de obras a suma alzada.

El plazo que se otorgue para la subsanación no puede ser inferior a un (1) día hábil.

La solicitud de subsanación se realiza de manera electrónica a través del SEACE y será remitida al correo electrónico consignado por el postor al momento de realizar su inscripción

³ La constancia de inscripción electrónica se visualizará en el portal web del Registro Nacional de Proveedores: www.rnp.gob.pe

en el RNP, siendo su responsabilidad el permanente seguimiento de las notificaciones a dicho correo. La notificación de la solicitud se entiende efectuada el día de su envío al correo electrónico.

La presentación de las subsanaciones se realiza a través del SEACE. No se tomará en cuenta la subsanación que se presente en físico a la Entidad.

1.11. RECHAZO DE LAS OFERTAS

Previo al otorgamiento de la buena pro, el comité de selección revisa las ofertas económicas que cumplen los requisitos de calificación, de conformidad con lo establecido para el rechazo de ofertas, previsto en el artículo 68 del Reglamento, de ser el caso.

De rechazarse alguna de las ofertas calificadas, el órgano encargado de las contrataciones o comité de selección, según corresponda, revisa el cumplimiento de los requisitos de calificación de los postores que siguen en el orden de prelación, en caso las hubiere.

1.12. OTORGAMIENTO DE LA BUENA PRO

Definida la oferta ganadora, el órgano encargado de las contrataciones o comité de selección, según corresponda, otorga la buena pro, mediante su publicación en el SEACE, incluyendo el cuadro comparativo y las actas debidamente motivadas de los resultados de la admisión, no admisión, evaluación, calificación, descalificación, rechazo y el otorgamiento de la buena pro.

1.13. CONSENTIMIENTO DE LA BUENA PRO

Cuando se hayan presentado dos (2) o más ofertas, el consentimiento de la buena pro se produce a los cinco (5) días hábiles siguientes de la notificación de su otorgamiento, sin que los postores hayan ejercido el derecho de interponer el recurso de apelación.

En caso que se haya presentado una sola oferta, el consentimiento de la buena pro se produce el mismo día de la notificación de su otorgamiento.

El consentimiento del otorgamiento de la buena pro se publica en el SEACE al día hábil siguiente de producido.

Importante

Una vez consentido el otorgamiento de la buena pro, el órgano encargado de las contrataciones o el órgano de la Entidad al que se haya asignado tal función realiza la verificación de la oferta presentada por el postor ganador de la buena pro conforme lo establecido en el numeral 64.6 del artículo 64 del Reglamento.

CAPÍTULO II SOLUCIÓN DE CONTROVERSIAS DURANTE EL PROCEDIMIENTO DE SELECCIÓN

2.1. RECURSO DE APELACIÓN

A través del recurso de apelación se pueden impugnar los actos dictados durante el desarrollo del procedimiento de selección hasta antes del perfeccionamiento del contrato.

El recurso de apelación se presenta ante la Entidad convocante, y es conocido y resuelto por su Titular, cuando el valor referencial sea igual o menor a cincuenta (50) UIT. Cuando el valor referencial sea mayor a dicho monto, el recurso de apelación se presenta ante y es resuelto por el Tribunal de Contrataciones del Estado.

En los procedimientos de selección según relación de ítems, el valor referencial total del procedimiento determina ante quién se presenta el recurso de apelación.

Los actos que declaren la nulidad de oficio, la cancelación del procedimiento de selección y otros actos emitidos por el Titular de la Entidad que afecten la continuidad de este, se impugnan ante el Tribunal de Contrataciones del Estado.

Importante

- *Una vez otorgada la buena pro, el órgano encargado de las contrataciones o comité de selección, según corresponda, está en la obligación de permitir el acceso de los participantes y postores al expediente de contratación, salvo la información calificada como secreta, confidencial o reservada por la normativa de la materia, a más tardar dentro del día siguiente de haberse solicitado por escrito.*

Luego de otorgada la buena pro no se da a conocer las ofertas cuyos requisitos de calificación no fueron analizados y revisados por el órgano encargado de las contrataciones o comité de selección, según corresponda.
- *A efectos de recoger la información de su interés, los postores pueden valerse de distintos medios, tales como: (i) la lectura y/o toma de apuntes, (ii) la captura y almacenamiento de imágenes, e incluso (iii) pueden solicitar copia de la documentación obrante en el expediente, siendo que, en este último caso, la Entidad deberá entregar dicha documentación en el menor tiempo posible, previo pago por tal concepto.*
- *El recurso de apelación se presenta ante la Mesa de Partes del Tribunal o ante las oficinas desconcentradas del OSCE o en la Unidad de Trámite Documentario de la Entidad, según corresponda.*

2.2. PLAZOS DE INTERPOSICIÓN DEL RECURSO DE APELACIÓN

La apelación contra el otorgamiento de la buena pro o contra los actos dictados con anterioridad a ella se interpone dentro de los cinco (5) días hábiles siguientes de haberse notificado el otorgamiento de la buena pro.

La apelación contra los actos dictados con posterioridad al otorgamiento de la buena pro, contra la declaración de nulidad, cancelación y declaratoria de desierto del procedimiento, se interpone dentro de los cinco (5) días hábiles siguientes de haberse tomado conocimiento del acto que se desea impugnar.

CAPÍTULO III DEL CONTRATO

3.1. PERFECCIONAMIENTO DEL CONTRATO

Los plazos y el procedimiento para perfeccionar el contrato se realiza conforme a lo indicado en el artículo 141 del Reglamento.

Para perfeccionar el contrato, el postor ganador de la buena pro debe presentar los documentos señalados en los artículos 139 y 175 del Reglamento, así como los previstos en la sección específica de las bases.

3.2. GARANTÍAS

Las garantías que deben otorgar los postores y/o contratistas, según corresponda, son las de fiel cumplimiento del contrato y por los adelantos.

3.2.1. GARANTÍA DE FIEL CUMPLIMIENTO

Como requisito indispensable para perfeccionar el contrato, el postor ganador debe entregar a la Entidad la garantía de fiel cumplimiento del mismo por una suma equivalente al diez por ciento (10%) del monto del contrato original. Esta se mantiene vigente hasta el consentimiento de la liquidación final.

Importante

En los contratos de ejecución de obras que celebren las Entidades con las micro y pequeñas empresas, estas últimas pueden otorgar como garantía de fiel cumplimiento el diez por ciento (10%) del monto del contrato original, porcentaje que es retenido por la Entidad durante la primera mitad del número total de pagos a realizarse, de forma prorrateada en cada pago, con cargo a ser devuelto a la finalización del mismo, conforme lo establece el artículo 149 del Reglamento, siempre que:

- a) El procedimiento de selección original del cual derive el contrato a suscribirse sea una Adjudicación Simplificada.*
- b) El plazo de ejecución de la obra sea igual o mayor a sesenta (60) días calendario; y,*
- c) El pago a favor del contratista considere, al menos, dos (2) valorizaciones periódicas, en función del avance de obra.*

3.2.2. GARANTÍA DE FIEL CUMPLIMIENTO POR PRESTACIONES ACCESORIAS

En las contrataciones que conllevan la ejecución de prestaciones accesorias, tales como mantenimiento, reparación o actividades afines, se otorga una garantía adicional por una suma equivalente al diez por ciento (10%) del monto del contrato de la prestación accesorio, la misma que debe ser renovada periódicamente hasta el cumplimiento total de las obligaciones garantizadas.

3.2.3. GARANTÍA POR ADELANTO

En caso se haya previsto en la sección específica de las bases la entrega de adelantos, el contratista debe presentar una garantía emitida por idéntico monto conforme a lo estipulado en el artículo 153 del Reglamento.

3.3. REQUISITOS DE LAS GARANTÍAS

Las garantías que se presenten deben ser incondicionales, solidarias, irrevocables y de

realización automática en el país, al solo requerimiento de la Entidad. Asimismo, deben ser emitidas por empresas que se encuentren bajo la supervisión directa de la Superintendencia de Banca, Seguros y Administradoras Privadas de Fondos de Pensiones, y que cuenten con clasificación de riesgo B o superior. Asimismo, deben estar autorizadas para emitir garantías; o estar consideradas en la última lista de bancos extranjeros de primera categoría que periódicamente publica el Banco Central de Reserva del Perú.

Importante

Corresponde a la Entidad verificar que las garantías presentadas por el postor ganador de la buena pro y/o contratista cumplan con los requisitos y condiciones necesarios para su aceptación y eventual ejecución; sin perjuicio de la determinación de las responsabilidades funcionales que correspondan.

Advertencia

Los funcionarios de las Entidades no deben aceptar garantías emitidas bajo condiciones distintas a las establecidas en el presente numeral, debiendo tener en cuenta lo siguiente:

- 1. La clasificadora de riesgo que asigna la clasificación a la empresa que emite la garantía debe encontrarse listada en el portal web de la SBS (<http://www.sbs.gob.pe/sistema-financiero/clasificadoras-de-riesgo>).*
- 2. Se debe identificar en la página web de la clasificadora de riesgo respectiva, cuál es la clasificación vigente de la empresa que emite la garantía, considerando la vigencia a la fecha de emisión de la garantía.*
- 3. Para fines de lo establecido en el artículo 148 del Reglamento, la clasificación de riesgo B, incluye las clasificaciones B+ y B.*
- 4. Si la empresa que otorga la garantía cuenta con más de una clasificación de riesgo emitida por distintas empresas listadas en el portal web de la SBS, bastará que en una de ellas cumpla con la clasificación mínima establecida en el Reglamento.*

En caso exista alguna duda sobre la clasificación de riesgo asignada a la empresa emisora de la garantía, se deberá consultar a la clasificadora de riesgos respectiva.

De otro lado, además de cumplir con el requisito referido a la clasificación de riesgo, a efectos de verificar si la empresa emisora se encuentra autorizada por la SBS para emitir garantías, debe revisarse el portal web de dicha Entidad (<http://www.sbs.gob.pe/sistema-financiero/relacion-de-empresas-que-se-encuentran-autorizadas-a-emitir-cartas-fianza>).

Los funcionarios competentes deben verificar la autenticidad de la garantía a través de los mecanismos establecidos (consulta web, teléfono u otros) por la empresa emisora.

3.4. EJECUCIÓN DE GARANTÍAS

La Entidad puede solicitar la ejecución de las garantías conforme a los supuestos contemplados en el artículo 155 del Reglamento.

3.5. ADELANTOS

La Entidad puede establecer la entrega de adelantos directos y adelantos para materiales e insumos, y en el caso de contratos bajo la modalidad llave en mano, para equipamiento y mobiliario, de conformidad con el artículo 180 del Reglamento, siempre que ello haya sido previsto en la sección específica de las bases.

3.6. VALORIZACIONES

Las valorizaciones son la cuantificación económica de un avance físico en la ejecución de la obra, realizada en un período determinado, tienen el carácter de pagos a cuenta y son

elaboradas el último día de cada período previsto en la sección específica de las bases, por el inspector o supervisor, según corresponda y el contratista.

En caso se haya suscrito contrato con un consorcio, el pago de las valorizaciones se realizará a quien se indique en el contrato de consorcio.

Advertencia

En caso de retraso en los pagos a cuenta o pago final por parte de la Entidad, salvo que se deba a caso fortuito o fuerza mayor, esta reconoce al contratista los intereses legales correspondientes, de conformidad con el artículo 39 de la Ley y los artículos 1244, 1245 y 1246 del Código Civil, debiendo repetir contra los responsables de la demora injustificada.

3.7. REAJUSTES

Los reajustes se calculan conforme lo indicado en el numeral 38.3 del artículo 38 y el artículo 195 del Reglamento.

Importante

Tanto la elaboración como la aplicación de las fórmulas polinómicas se sujetan a lo dispuesto en el Decreto Supremo N° 011-79-VC y sus modificatorias, ampliatorias y complementarias.

3.8. PENALIDADES

3.8.1. PENALIDAD POR MORA EN LA EJECUCIÓN DE LA PRESTACIÓN

En caso de retraso injustificado del contratista en la ejecución de las prestaciones objeto del contrato, la Entidad le aplica automáticamente una penalidad por mora por cada día de atraso, de conformidad con el artículo 162 del Reglamento.

3.8.2. OTRAS PENALIDADES

La Entidad puede establecer penalidades distintas a la mencionada en el numeral precedente, según lo previsto en el artículo 163 del Reglamento y lo indicado en la sección específica de las bases.

Estos dos tipos de penalidades se calculan en forma independiente y pueden alcanzar cada una un monto máximo equivalente al diez por ciento (10%) del monto del contrato vigente, o de ser el caso, del ítem que debió ejecutarse.

3.9. INCUMPLIMIENTO DEL CONTRATO

Las causales para la resolución del contrato, serán aplicadas de conformidad con el artículo 36 de la Ley y 164 del Reglamento.

3.10. DISPOSICIONES FINALES

Todos los demás aspectos del presente procedimiento no contemplados en las bases se regirán supletoriamente por la Ley y su Reglamento, así como por las disposiciones legales vigentes.

SECCIÓN ESPECÍFICA

CONDICIONES ESPECIALES DEL PROCEDIMIENTO DE SELECCIÓN

(EN ESTA SECCIÓN LA ENTIDAD DEBERÁ COMPLETAR LA INFORMACIÓN EXIGIDA, DE ACUERDO A LAS INSTRUCCIONES INDICADAS)

CAPÍTULO I GENERALIDADES

1.1. ENTIDAD CONVOCANTE

Nombre : MUNICIPALIDAD DISTRITAL DE SUCRE
RUC N° : 20148291218
Domicilio legal : AV. NAZARIO CHAVEZ NRO. 201 - PLAZA DE ARMAS
Teléfono: : -
Correo electrónico: : -

1.2. OBJETO DE LA CONVOCATORIA

El presente procedimiento de selección tiene por objeto la contratación de la ejecución de la obra "RENOVACION DE PUENTE; EN EL (LA) CAMINO VECINAL PROGRESIVA 0+356 KM DE SAN JUAN DE LA ALIANZA, DISTRITO DE SUCRE, PROVINCIA CELENDIN, DEPARTAMENTO CAJAMARCA" CUI 2535957.

1.3. VALOR REFERENCIAL⁴

El valor referencial asciende a S/. 318,471.64 (Trescientos Dieciocho Mil Cuatrocientos Setenta y Uno con 64/100 soles), incluidos los impuestos de Ley y cualquier otro concepto que incida en el costo total de la ejecución de la obra. El valor referencial ha sido calculado al mes de octubre de 2022.

Valor Referencial (VR)	Límites ⁵	
	Inferior	Superior
S/. 318,471.64 (Trescientos Dieciocho Mil Cuatrocientos Setenta y Uno con 64/100 soles)	S/. 286,624.48 (Doscientos Ochenta y Seis Mil Seiscientos Veinticuatro con 48/100 soles)	S/. 350,318.80 (Trescientos Cincuenta Mil Trescientos Dieciocho con 80/100 soles)

Importante

- *El precio de las ofertas no puede exceder los límites del valor referencial de conformidad con el numeral 28.2 del artículo 28 de la Ley.*

1.4. EXPEDIENTE DE CONTRATACIÓN

Documento y fecha de aprobación del expediente de contratación : RESOLUCION DE GERENCIA
N° 063-2023-MDS/G, de fecha
24 de mayo de 2023

⁴ El monto del valor referencial indicado en esta sección de las bases no debe diferir del monto del valor referencial consignado en la ficha del procedimiento en el SEACE. No obstante, de existir contradicción entre estos montos, primará el monto del valor referencial indicado en las bases aprobadas.

⁵ De acuerdo a lo señalado en el artículo 48 del Reglamento, estos límites se calculan considerando dos (2) decimales. Para ello, si el límite inferior tiene más de dos (2) decimales, se aumenta en un dígito el valor del segundo decimal; en el caso del límite superior, se considera el valor del segundo decimal sin efectuar el redondeo.

Documento y fecha de aprobación del expediente técnico	:	RESOLUCION DE ALCALDIA N° 211-2022-MDS/A, de fecha 29 de noviembre de 2022
Documento y fecha de actualización del expediente técnico, de corresponder	:	No corresponde
Tipo y número del procedimiento de selección que se convocó para la elaboración del expediente técnico, de corresponder	:	No corresponde

1.5. FUENTE DE FINANCIAMIENTO

Recursos ordinarios

Importante

La fuente de financiamiento debe corresponder a aquella prevista en la Ley de Equilibrio Financiero del Presupuesto del Sector Público del año fiscal en el cual se convoca el procedimiento de selección.

1.6. SISTEMA DE CONTRATACIÓN

El presente procedimiento se rige por el sistema de precios unitarios de acuerdo con lo establecido en el expediente de contratación respectivo.

1.7. MODALIDAD DE EJECUCIÓN

No corresponde

1.8. ALCANCES DEL REQUERIMIENTO

El alcance de la ejecución de la obra está definido en el Capítulo III de la presente sección de las bases.

1.9. PLAZO DE EJECUCIÓN DE LA OBRA

El plazo de ejecución de la obra materia de la presente convocatoria, es de sesenta (60) días calendario, en concordancia con lo establecido en el expediente de contratación y en el expediente técnico de obra.

1.10. COSTO DE REPRODUCCIÓN Y ENTREGA DE BASES Y DEL EXPEDIENTE TÉCNICO DE LA OBRA

Los participantes registrados tienen el derecho a recabar las bases y el expediente técnico de la obra en versión impresa o digital, según su elección, para cuyo efecto deben:

Pagar en	:	En la Oficina de Tesorería
Recoger en	:	En la Oficina de Abastecimientos
Costo de bases	:	Impresa: S/. 10.00
Costo del expediente técnico	:	Impreso: S/ 50.00 Digital: S/ 5.00

Las bases y el expediente técnico se entregan inmediatamente después de realizado el pago correspondiente. Excepcionalmente, el expediente técnico en versión impresa puede ser entregado dentro del plazo máximo de un (1) día hábil de efectuado el pago.

Importante

- *La Entidad debe entregar una constancia o formulario de cargos en donde consta que el participante recibió el expediente técnico completo. Dicha constancia o formulario debe incluir un índice del contenido del expediente técnico y número de folios correspondientes.*
- *El costo de entrega del ejemplar de las bases y del expediente técnico, no puede exceder el costo de su reproducción.*

Advertencia

Las Entidades deben cautelar bajo responsabilidad que la versión impresa y digital del expediente técnico correspondan a la versión original del expediente técnico aprobado.

1.11. ACCESO VIRTUAL AL EXPEDIENTE TÉCNICO DE LA OBRA

El expediente técnico de la obra en versión digital se encuentra publicado en el SEACE, obligatoriamente, desde la fecha de la convocatoria del presente procedimiento de selección.

1.12. BASE LEGAL

- Ley N° 31638, Ley de Presupuesto del Sector Público para el Año Fiscal 2023.
- Ley N° 31639, Ley de Equilibrio Financiero del Presupuesto del Sector Público del año fiscal 2023.
- Decreto Supremo N° 011-79-VC.
- Decreto Legislativo N° 1553
- Ley N° 31640, Ley de Endeudamiento del Sector Público para el año Fiscal 2023.
- Texto Único Ordenado de la Ley N° 30225, Ley de Contrataciones del Estado, aprobado mediante Decreto Supremo N° 082-2019-EF.
- Decreto Supremo N° 344-2018-EF, que aprueba el Reglamento de la Ley N° 30225, Ley de Contrataciones del Estado
- Decreto Supremo N° 377-2019, que modifica el Reglamento de la Ley N° 30225, Ley de Contrataciones del Estado.
- Decreto Supremo N° 168-2020, que modifica el Reglamento de la Ley N° 30225, Ley de Contrataciones del Estado.
- Decreto Supremo N° 250-2020, que modifica el Reglamento de la Ley N° 30225, Ley de Contrataciones del Estado.
- Decreto Supremo N° 162-2021, que modifica el Reglamento de la Ley N° 30225, Ley de Contrataciones del Estado.
- Decreto Supremo N° 234-2022, que modifica el Reglamento de la Ley N° 30225, Ley de Contrataciones del Estado.
- Decreto Supremo N° 308-2022, que modifica el Reglamento de la Ley N° 30225, Ley de Contrataciones del Estado.
- Decreto Legislativo N° 1439, Decreto Legislativo del Sistema Nacional de Abastecimiento.
- Texto Único Ordenado de la Ley N° 27444, Ley del Procedimiento Administrativo General.
- Ley N° 27806, Ley de Transparencia y de Acceso a la Información Pública.
- Decreto Supremo N° 304-2012-EF, que aprueba el Texto Único Ordenado de la Ley N° 28411, Ley General del Sistema Nacional del Presupuesto.
- Decreto Supremo N° 008-2008-TR, Reglamento de la Ley MYPE.
- Decreto Supremo N° 008-2008-TR, Texto Único ordenado de la Ley de Promoción de la Competitividad, Formalización y Desarrollo de la Micro y Pequeña y del acceso al empleo

decente, Ley MYPE.

- Decreto Supremo N° 013-2013-PRODUCE - Texto Único Ordenado de la Ley de Impulso al Desarrollo Productivo y al Crecimiento Empresarial.
- Decreto Supremo N° 103-2020-EF. Decreto Supremo que establece disposiciones reglamentarias para la tramitación de los procedimientos de selección que se reinicien en el marco del Texto Único Ordenado de la ley N° 30225
- Ley N° 28015, Ley de Promoción y Formalización de la Pequeña y Microempresa.
Ley N° 27927 que modifica la Ley N° 27806

Las referidas normas incluyen sus respectivas modificaciones, de ser el caso.

CAPÍTULO II DEL PROCEDIMIENTO DE SELECCIÓN

2.1. CALENDARIO DEL PROCEDIMIENTO DE SELECCIÓN

Según el cronograma de la ficha de selección de la convocatoria publicada en el SEACE.

Importante

De conformidad con la vigesimosegunda Disposición Complementaria Final del Reglamento, en caso la Entidad (Ministerios y sus organismos públicos, programas o proyectos adscritos) haya difundido el requerimiento a través del SEACE siguiendo el procedimiento establecido en dicha disposición, no procede formular consultas u observaciones al requerimiento.

2.2. CONTENIDO DE LAS OFERTAS

La oferta contendrá, además de un índice de documentos⁶, la siguiente documentación:

2.2.1. Documentación de presentación obligatoria

2.2.1.1. Documentos para la admisión de la oferta

- a) Declaración jurada de datos del postor. **(Anexo Nº 1)**
- b) Documento que acredite la representación de quien suscribe la oferta.

En caso de persona jurídica, copia del certificado de vigencia de poder del representante legal, apoderado o mandatario designado para tal efecto.

En caso de persona natural, copia del documento nacional de identidad o documento análogo, o del certificado de vigencia de poder otorgado por persona natural, del apoderado o mandatario, según corresponda.

En el caso de consorcios, este documento debe ser presentado por cada uno de los integrantes del consorcio que suscriba la promesa de consorcio, según corresponda.

Advertencia

De acuerdo con el artículo 4 del Decreto Legislativo Nº 1246, las Entidades están prohibidas de exigir a los administrados o usuarios la información que puedan obtener directamente mediante la interoperabilidad a que se refieren los artículos 2 y 3 de dicho Decreto Legislativo. En esa medida, si la Entidad es usuaria de la Plataforma de Interoperabilidad del Estado – PIDE⁷ y siempre que el servicio web se encuentre activo en el Catálogo de Servicios de dicha plataforma, no corresponderá exigir el certificado de vigencia de poder y/o documento nacional de identidad.

- c) Declaración jurada de acuerdo con el literal b) del artículo 52 del Reglamento. **(Anexo Nº 2)**
- d) Declaración jurada de cumplimiento del Expediente Técnico, según el numeral 3.1 del Capítulo III de la presente sección. **(Anexo Nº 3)**

⁶ La omisión del índice no determina la no admisión de la oferta.

⁷ Para mayor información de las Entidades usuarias y del Catálogo de Servicios de la Plataforma de Interoperabilidad del Estado – PIDE ingresar al siguiente enlace <https://www.gobiernodigital.gob.pe/interoperabilidad/>

- e) Declaración jurada de plazo de ejecución de la obra. **(Anexo N° 4)**
- f) Promesa de consorcio con firmas legalizadas, de ser el caso, en la que se consigne los integrantes, el representante común, el domicilio común y las obligaciones a las que se compromete cada uno de los integrantes del consorcio, así como el porcentaje equivalente a dichas obligaciones. **(Anexo N° 5)**
- g) El precio de la oferta en soles y:
 - ✓ El desagregado de partidas, cuando el procedimiento se haya convocado a suma alzada.
 - ✓ Los precios unitarios, considerando las partidas según lo previsto en el último párrafo del literal b) del artículo 35 del Reglamento.

Asimismo, la oferta incluye el monto de la prestación accesorio, cuando corresponda. **(Anexo N° 6)**

El precio total de la oferta y los subtotales que lo componen deben ser expresados con dos (2) decimales. Los precios unitarios pueden ser expresados con más de dos (2) decimales.

Importante

- *El órgano encargado de las contrataciones o comité de selección, según corresponda, no puede incorporar documentos adicionales para la admisión de la oferta a los establecidos en este acápite.*
- *El análisis de precios unitarios y el detalle de los gastos generales fijos y variables de la oferta se presentan para el perfeccionamiento del contrato.*
- *El órgano encargado de las contrataciones o comité de selección, según corresponda, declara no admitidas las ofertas que no se encuentren dentro de los límites del valor referencial previstos en el numeral 28.2 del artículo 28 de la Ley. Asimismo, verifica la presentación de los documentos requeridos. De no cumplir con lo requerido, la oferta se considera no admitida.*

2.2.1.2. Documentos para acreditar los requisitos de calificación

Incorporar en la oferta los documentos que acreditan los “**Requisitos de Calificación**” que se detallan en el numeral 3.2 del Capítulo III de la presente sección de las bases.

2.2.2. Documentación de presentación facultativa:

- a) En el caso de microempresas y pequeñas empresas integradas por personas con discapacidad, o en el caso de consorcios conformados en su totalidad por estas empresas, deben presentar la constancia o certificado con el cual acredite su inscripción en el Registro de Empresas Promocionales para Personas con Discapacidad⁸.

En el caso de contratación de obras que se ejecuten fuera de la provincia de Lima y Callao, cuyo valor referencial del procedimiento de selección no supere los novecientos mil Soles (S/. 900,000.00), consignar el siguiente literal:

- b) Los postores con domicilio en la provincia donde se ejecutará la obra, o en las provincias colindantes, sean o no pertenecientes al mismo departamento o región, pueden presentar la solicitud de bonificación por obras ejecutadas fuera de la provincia de Lima y Callao, según Anexo N° 8.

⁸ Dicho documento se tendrá en consideración en caso de empate, conforme a lo previsto en el artículo 91 del Reglamento.

- c) Solicitud de bonificación del cinco por ciento (5%) por tener la condición de micro y pequeña empresa (**Anexo N°11**).

Advertencia

El órgano encargado de las contrataciones o comité de selección, según corresponda, no podrá exigir al postor la presentación de documentos que no hayan sido indicados en los acápite "Documentos para la admisión de la oferta", "Requisitos de calificación" y "Factores de evaluación".

2.3. REQUISITOS PARA PERFECCIONAR EL CONTRATO

El postor ganador de la buena pro debe presentar los siguientes documentos para perfeccionar el contrato:

- a) Garantía de fiel cumplimiento del contrato, y/o Fondo de garantía como medio alternativo para garantizar los contratos, conforme al DL N° 1553
- b) Garantía de fiel cumplimiento por prestaciones accesorias, de ser el caso.
- c) Solicitud para la constitución del fideicomiso, en el marco de lo establecido en el literal a) del numeral 184.9 del artículo 184 del Reglamento, de ser el caso⁹.
- d) Contrato de consorcio con firmas legalizadas ante Notario de cada uno de los integrantes, de ser el caso.
- e) Código de cuenta interbancaria (CCI) o, en el caso de proveedores no domiciliados, el número de su cuenta bancaria y la entidad bancaria en el exterior.
- f) Copia de la vigencia del poder del representante legal de la empresa que acredite que cuenta con facultades para perfeccionar el contrato, cuando corresponda.
- g) Copia de DNI del postor en caso de persona natural, o de su representante legal en caso de persona jurídica.

Advertencia

De acuerdo con el artículo 4 del Decreto Legislativo N° 1246, las Entidades están prohibidas de exigir a los administrados o usuarios la información que puedan obtener directamente mediante la interoperabilidad a que se refieren los artículos 2 y 3 de dicho Decreto Legislativo. En esa medida, si la Entidad es usuaria de la Plataforma de Interoperabilidad del Estado – PIDE¹⁰ y siempre que el servicio web se encuentre activo en el Catálogo de Servicios de dicha plataforma, no corresponderá exigir los documentos previstos en los literales e) y f).

- h) Domicilio para efectos de la notificación durante la ejecución del contrato.
- i) Autorización de notificación de la decisión de la Entidad sobre la solicitud de ampliación de plazo mediante medios electrónicos de comunicación ¹¹. (**Anexo N°12**)
- j) Constancia de capacidad libre de contratación expedida por el RNP¹².
- k) Programa de Ejecución de Obra (CPM) el cual presenta la ruta crítica y el calendario de avance de obra valorizado.
- l) Calendario de adquisición de materiales e insumos necesarios para la ejecución de obra, en concordancia con el calendario de avance de obra valorizado. Este calendario se actualiza con cada ampliación de plazo otorgada, en concordancia con el calendario de avance de obra valorizado vigente.

⁹ Cuando la Entidad no haya incorporado en las bases la obligación de constituir un fideicomiso para la administración de los adelantos destinados a la ejecución de obra, el postor adjudicado puede presentar la solicitud para la constitución del fideicomiso.

¹⁰ Para mayor información de las Entidades usuarias y del Catálogo de Servicios de la Plataforma de Interoperabilidad del Estado – PIDE ingresar al siguiente enlace <https://www.gobiernodigital.gob.pe/interoperabilidad/>

¹¹ En tanto se implemente la funcionalidad en el SEACE, de conformidad con la Primera Disposición Complementaria Transitoria del Decreto Supremo N° 234-2022-EF.

¹² Este requisito no aplica para procedimientos de contratación directa por la causal de carácter de secreto, secreto militar o por razones de orden interno.

- m) Calendario de utilización de equipo, en caso la naturaleza de la contratación lo requiera.
- n) Memoria en la que se señalen las consideraciones que se han tomado en cuenta para la elaboración de los documentos indicados en los literales k), l) y m).
- o) Análisis de precios unitarios de las partidas y detalle de los gastos generales fijos y variables de la oferta, en caso de obras sujetas a precios unitarios¹³.
- p) Desagregado por partidas que dio origen a la oferta, en caso de obras a suma alzada.
- q) Copia de documentos que sustenten la propiedad, la posesión, el compromiso de compra venta o alquiler u otro documento que acredite la disponibilidad del requisito de calificación equipamiento estratégico. En el caso que el postor ganador sea un consorcio los documentos de acreditación de este requisito pueden estar a nombre del consorcio o de uno de sus integrantes.
- r) Copia de los diplomas que acrediten la formación académica requerida del plantel profesional clave, en caso que el grado o título profesional requerido no se encuentre publicado en el Registro Nacional de Grados Académicos y Títulos Profesionales a cargo de la de la Superintendencia Nacional de Educación Superior Universitaria – SUNEDU¹⁴.
- s) Copia de (i) contratos y su respectiva conformidad o (ii) constancias o (iii) certificados o (iv) cualquier otra documentación que, de manera fehaciente demuestre la experiencia del personal que conforma el plantel profesional clave.

Importante

- *La Entidad debe aceptar las diferentes denominaciones utilizadas para acreditar la carrera profesional requerida, aun cuando no coincida literalmente con aquella prevista en los requisitos de calificación (por ejemplo Ingeniería Ambiental, Ingeniería en Gestión Ambiental, Ingeniería y Gestión Ambiental u otras denominaciones).*
- *Los documentos que acreditan la experiencia del personal deben incluir como mínimo los nombres y apellidos del profesional, el cargo desempeñado, el plazo de la prestación indicando el día, mes y año de inicio y culminación, el nombre de la Entidad u organización que emite el documento, la fecha de emisión y nombres y apellidos de quien suscribe el documento.*

En caso estos documentos establezcan el plazo de la experiencia adquirida por el profesional en meses sin especificar los días la Entidad debe considerar el mes completo.

De presentarse experiencia ejecutada paralelamente (traslape), para el cómputo del tiempo de dicha experiencia sólo se considerará una vez el periodo traslapado. No obstante, de presentarse periodos traslapados en el residente de obra, no se considera ninguna de las experiencias acreditadas, salvo la ejecución de obras por paquete.

Se considerará aquella experiencia que no tenga una antigüedad mayor a veinticinco (25) años anteriores a la fecha de la presentación de ofertas.

Asimismo, la Entidad debe valorar de manera integral los documentos presentados para acreditar dicha experiencia. En tal sentido, aun cuando en los documentos presentados la denominación del cargo o puesto no coincida literalmente con aquella prevista en los requisitos de calificación, se deberá validar la experiencia si las actividades que realizó el profesional corresponden con la función propia del cargo o puesto requerido.

- *Cuando el postor ganador de la buena pro presenta como plantel profesional clave a profesionales que se encuentren prestando servicios como residente o supervisor en obras contratadas por la Entidad que no cuentan con recepción, procede otorgar plazo adicional para subsanar, conforme lo previsto en el literal a) del artículo 141 del Reglamento.*
- *En caso que el postor ganador de la buena pro sea un consorcio, las garantías que presente este para el perfeccionamiento del contrato, así como durante la ejecución contractual, de ser el caso, además de cumplir con las condiciones establecidas en el artículo 33 de la Ley y en el artículo 148 del Reglamento, deben consignar expresamente el nombre completo o la denominación o razón social de los integrantes del consorcio, en calidad de garantizados, de lo contrario no podrán ser aceptadas por las Entidades. No se cumple el requisito antes*

¹³ La Entidad puede requerir este documento en caso de obras a suma alzada.

¹⁴ <https://enlinea.sunedu.gob.pe/>

indicado si se consigna únicamente la denominación del consorcio, conforme lo dispuesto en la Directiva "Participación de Proveedores en Consorcio en las Contrataciones del Estado".

- *En los contratos de ejecución de obras que celebren las Entidades con las micro y pequeñas empresas, estas últimas pueden otorgar como garantía de fiel cumplimiento el diez por ciento (10%) del monto del contrato, porcentaje que es retenido por la Entidad durante la primera mitad del número total de pagos a realizarse, de forma prorrateada en cada pago, con cargo a ser devuelto a la finalización del mismo, conforme lo establece el numeral 149.4 del artículo 149 del Reglamento y numeral 151.3 del artículo 151 del Reglamento, siempre que:*
 - a) *El procedimiento de selección original del cual derive el contrato a suscribirse sea una Adjudicación Simplificada.*
 - b) *El plazo de ejecución de la obra sea igual o mayor a sesenta (60) días calendario; y,*
 - c) *El pago a favor del contratista considere, al menos, dos (2) valorizaciones periódicas, en función del avance de obra.*

Para dicho efecto los postores deben encontrarse registrados en el REMYPE, consignando en la Declaración Jurada de Datos del Postor (Anexo N° 1) o en la solicitud de retención de la garantía durante el perfeccionamiento del contrato, que tienen la condición de MYPE, lo cual será verificado por la Entidad en el link <http://www2.trabajo.gob.pe/servicios-en-linea-2-2> opción consulta de empresas acreditadas en el REMYPE.

Importante

- *Corresponde a la Entidad verificar que las garantías presentadas por el postor ganador de la buena pro cumplan con los requisitos y condiciones necesarios para su aceptación y eventual ejecución; sin perjuicio de la determinación de las responsabilidades funcionales que correspondan.*
- *De conformidad con el Reglamento Consular del Perú aprobado mediante Decreto Supremo N° 076-2005-RE para que los documentos públicos y privados extendidos en el exterior tengan validez en el Perú, deben estar legalizados por los funcionarios consulares peruanos y refrendados por el Ministerio de Relaciones Exteriores del Perú, salvo que se trate de documentos públicos emitidos en países que formen parte del Convenio de la Apostilla, en cuyo caso bastará con que estos cuenten con la Apostilla de la Haya¹⁵.*
- *La Entidad no puede exigir documentación o información adicional a la consignada en el presente numeral para el perfeccionamiento del contrato.*

2.4. PERFECCIONAMIENTO DEL CONTRATO

El contrato se perfecciona con la suscripción del documento que lo contiene. Para dicho efecto el postor ganador de la buena pro, dentro del plazo previsto en el artículo 141 del Reglamento, debe presentar la documentación requerida en Av. Nazario Chávez Nro. 201 - Plaza de Armas

Importante

En el caso de contratación de obras por paquete, se debe suscribir un contrato por cada obra incluida en el paquete.

2.5. VALORIZACIONES

El periodo de valorización será mensual.

Importante

¹⁵ Según lo previsto en la Opinión N° 009-2016/DTN.

- *Cuando el periodo de valorización establecido por la Entidad sea el mensual, el plazo del pago de la valorización se regirá por lo dispuesto en el numeral 194.7 del artículo 194 del Reglamento. En cambio, si la Entidad prevé un periodo de valorización distinto al mensual, se debe establecer los plazos y procedimiento aplicables para la valorización, teniendo en consideración lo dispuesto en el numeral 194.6 del referido artículo, así como el plazo para el pago de las valorizaciones.*
- *Las valorizaciones de obra se presentan a través del módulo de ejecución contractual del SEACE. Dicha obligación aplica a los contratos de obra que deriven de procedimientos de selección para la ejecución de obras, convocados a partir de la entrada en vigencia de la Directiva N° 001-2022-OSCE/CD "Gestión de las valorizaciones de obra a través del SEACE"¹⁶. Mediante comunicado el OSCE publica y difunde la relación de Entidades obligadas a usar la sección de valorizaciones electrónicas como medio para la gestión de las valorizaciones de obra. El primer listado de entidades obligadas se encuentra publicado en el siguiente enlace:*

<https://www.gob.pe/institucion/osce/noticias/575017-comunicado-n-001-2022-osce>.

2.6. PLAZO PARA EL PAGO DEL SALDO DE LA LIQUIDACIÓN DEL CONTRATO DE OBRA

La Entidad o el contratista, según corresponda, deben efectuar el pago del monto correspondiente al saldo de la liquidación del contrato de obra, en el plazo de quince (15) días calendario, computados desde el día siguiente del consentimiento de la liquidación. Para tal efecto, la parte que solicita el pago debe presentar el comprobante de pago respectivo.

¹⁶ Aprobada mediante Resolución N° 002-2022-OSCE-PRE y modificada mediante Resolución N° 042-2022-OSCE/PRE, publicadas en el Diario Oficial El Peruano el 10 de enero de 2022 y 5 de marzo de 2022, respectivamente.

CAPÍTULO III
REQUERIMIENTO

EJECUCIÓN DE OBRA: "RENOVACION DE PUENTE; EN EL (LA) CAMINO VECINAL PROGRESIVA 0+356 KM DE SAN JUAN DE LA ALIANZA, DISTRITO DE SUCRE, PROVINCIA CELENDIN, DEPARTAMENTO CAJAMARCA" CUI 2535957

3.1. EXPEDIENTE TÉCNICO E INFORMACIÓN COMPLEMENTARIA DEL EXPEDIENTE TÉCNICO

3.1.1. DENOMINACIÓN DE LA CONTRATACIÓN.

Contratación de la ejecución de la obra: **"RENOVACION DE PUENTE; EN EL (LA) CAMINO VECINAL PROGRESIVA 0+356 KM DE SAN JUAN DE LA ALIANZA, DISTRITO DE SUCRE, PROVINCIA CELENDIN, DEPARTAMENTO CAJAMARCA" CUI 2535957.**

3.1.2. ANTECEDENTES DEL PROYECTO.

El presente estudio surge con la brecha identificada y priorizada de servicio de transitabilidad vial interurbana en el distrito de Sucre, debido a la carencia de una infraestructura adecuada de puente ubicado en la progresiva 0+356KM de San Juan de La Alianza, que a la actualidad se encuentra en mal estado y deteriorado, al borde del colapso, lo que ocasiona incomodidad e inseguridad a los peatones, propiciando posibles accidentes perjudicando también las actividades económicas y dificultando el traslado de personas, carga y/o mercancías; así como también deteriorando el ornato público. Esta situación implica la necesidad de mejorar el aspecto urbano, lo que contribuirá a convertirla en una ciudad moderna y vista del ornato público armónico.

La Municipalidad Distrital de Sucre ha realizado los estudios del perfil: **"Renovación De Puente; en el (la) Camino Vecinal Progresiva 0+356 Km de San Juan de la Alianza, Distrito de Sucre, Provincia Celendín, Departamento Cajamarca" CUI 2535957.**

La Municipalidad Distrital de Sucre, considera la importancia de la pronta ejecución de este proyecto, priorizando dentro de sus planes de desarrollo, para lo cual llevaron a un proceso de Contratación para la Elaboración del Expediente Técnico.

Habiéndose realizado los estudios necesarios para la elaboración del Expediente Técnico, el consultor presenta el presente documento el cual se denomina: Expediente Técnico del Proyecto **"Renovación De Puente; en el (la) Camino Vecinal Progresiva 0+356 Km de San Juan de la Alianza, Distrito de Sucre, Provincia Celendín, Departamento Cajamarca" CUI 2535957**, el mismo que se presenta a la Municipalidad Distrital de Sucre, para su correspondiente evaluación, observación y posterior aprobación por parte del área usuaria.

A la fecha se cuenta con el expediente técnico del proyecto aprobado, razón por la cual, se elaboran los presentes requerimientos técnicos mínimos para la contratación de la ejecución del proyecto.

3.1.3. FINALIDAD PÚBLICA.

La finalidad de la ejecución del presente proyecto es generar una eficiente transitabilidad, que facilite el traslado de carga y pasajeros, y de esta manera mejorar el bienestar de los habitantes y contribuir con mejorar su nivel de calidad de vida.

3.1.4. UBICACIÓN DEL PROYECTO.

El proyecto se encuentra ubicado en:

Región	:	Cajamarca
Provincia	:	Celendín
Distrito	:	Sucre
Localidad	:	Sucre



El departamento de Cajamarca, situado en la zona norte del país, cubre una superficie de 33 318 Km², que representa el 2,6 por ciento del territorio nacional. Limita por el norte con la República del Ecuador, por el este con el departamento de Amazonas, por el sur con La Libertad y por el oeste con Lambayeque y Piura. Políticamente está dividido en 13 provincias y 127 distritos, siendo su capital la ciudad de Cajamarca.

La Provincia de Celendín, se ubica en la parte norte del de Cajamarca, bajo la administración del Gobierno Regional de Cajamarca. Limita por el sur con la provincia de San Marcos, al este con el departamento de Cajamarca, al norte con la Provincia de Chota y el oeste con el Departamento de Amazonas.

UBICACIÓN DEL PROYECTO

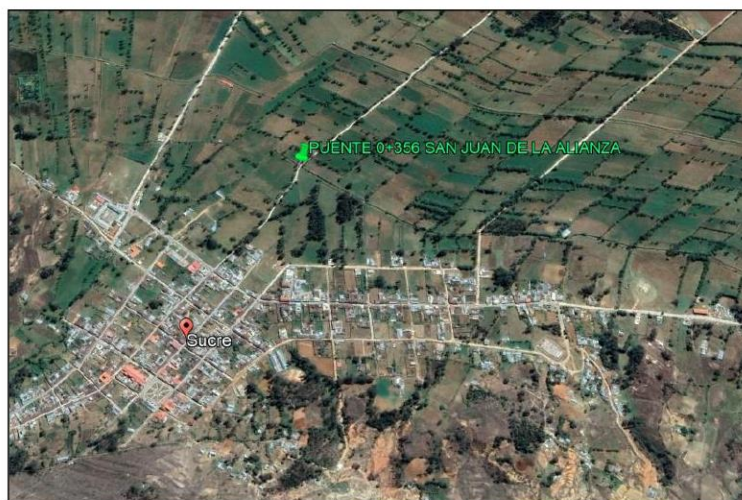

3.1.5. ASPECTOS GENERALES DEL PROYECTO

A. ACCESO A LA ZONA DE IOARR

Desde la ciudad de Cajamarca hacia Celendín se realiza por vía terrestre tipo de carretera pavimento, y desde Celendín hacia Sucre por vía tipo trocha afirmada.

Cuadro N° 01: Accesos a la zona de IOARR

Desde	Hacia	Tipo de Carretera	Distancia (Km)	Tiempo (min)
Cajamarca	Celendín	Asfaltada	100	2h20min
Celendín	Sucre	Trocha	10.8	24min
		TOTAL	110.80	2h44min

Fuente: Elaboración propia.



Nombre de puente	PUENTE UBICADO EN LA PROGRESIVA 0+356 KM DE SAN JUAN DE LA ALIANZA
Distrito	Sucre
Provincia	Celendín

Departamento	Cajamarca	
Carretera	Vía vecinal, que une la localidad de Sucre con las localidades de José Gálvez y Teresa Conga.	
Código de ruta	RUTA CA-1541 y RUTA CA-1549	
Tipo de camino	VECINAL	
Ubicación UTM	Norte: 9232176.552	Este: 816892.761

B. POBLACIÓN.

El distrito de Sucre presenta una población total de 5 022 habitantes que componen 1519 viviendas con una densidad poblacional promedio de 4 habitantes por vivienda. Según el censo INEI 2017.

C. SUPERFICIE

La superficie de Sucre es de 173.32 km² (fuente I.N.E.I.). El pueblo comprende una extensa campiña debidamente delineada: La Pampa del Común de propiedad del concejo, La Guaila, la Pampa del Prodigio, la Pampa del Consuelo y el Totoral o Pampa Grande. Parcelas dedicadas a la crianza de animales y que en poca escala la dedican a la siembra. Tres cerros cuidan el pueblo: El Huishquimuna, en cuya cima ha sido colocada una cruz de 15 metros de altura aproximadamente; el Lanchepata, testigo que guarda las fechorías de los montoneros y es el lecho de la carretera Loma del Indio; el Huashaj, cerro un tanto distante y es visto por los lugareños como oráculo de las lluvias o el mal tiempo. Estos cerros son de regular altura, poco aptos para la agricultura por la presencia de piedras y erosiones que los inhabilitan. Los pastos que los cubren, crecidos en épocas de lluvia, son aprovechados por el ganado. La Acequia Madre y el río la Quintilla que nace del Ojo de la Quintilla, circundan el pueblo y facilitan su regadío.

D. CLIMA

El clima sucrense está dominado por los efectos moderados de los Andes. En la ciudad, es templado; frío en las jalcas y cálido en las partes bajas conocidas con el nombre de temple o criollo. Los meses más fríos son los de noviembre, diciembre, enero, marzo y abril, cayendo en los tres últimos fuertes lluvias. Los meses de mayo, junio, julio, agosto, septiembre y octubre son soleados presentando fuertes corrientadas de viento en el mes de agosto.

E. FLORA

La flora en Sucre es menor pero variada, hasta la década del 70 contaba con bosques de eucaliptos, ausentes hoy por la acción depredadora del hombre en su afán de hacer dinero. También existen los sauces, siendo predominante el llamado sauce llorón; el sauce canasta, que le daba un atractivo más interesante al paisaje, lamentablemente murió atacado por un hongo no combatido en su momento. Conforman además la flora las plantas menores como: pastos naturales, pencas, hierbas santas, berros, agashules, cashengos (hierba para los cuyes), zarzamoras cuyas hojas machucadas sirven de efectiva medicina para curar las escaldaduras de los bebés; las chrancuas planta aromática con cuyas hojas se prepara el verde, un apetitoso plato huaqueño. En las laderas de los cerros se producen plantones de lanche, de fruto muy agradable; la chupanilla de dulce néctar; la chilca utilizada para barrer el horno y cocer el pan y que según dicen da cielo y suelo al horno. Existen las plantas medicinales como el culén muy usado para curar la disentería y males estomacales, el romero que cura los males del aire; la canchalua calmante de cólicos; el orégano de la ladera; el pie de perro, usado contra el dolor de los riñones; la landacushma utilizada como agua oxigenada para lavar heridas; el chinchimal un antigripal muy efectivo; la achicoria; la hierba mora empleada como parche para el dolor de cabeza. Entre otras plantas tenemos el nogal, árbol de apreciada madera cuyas hojas sirven para fijar el tinte en el teñido de los telares para confeccionar los ponchos, los fondos y las liclias. El mómio fruto utilizado para preparar pintura y también, por un tiempo, para la escritura de los escolares. Para la combustión o leña se utiliza el lloctarape, el lloque y las sarapanas (tallos secos de maíz).



F. FAUNA

Pocas son las especies silvestres que se reproducen en el lugar. Existen, por ejemplo, aves acuáticas cuyo hábitat es el totoral y otros lugares cienegazos: la pauculla, ave corredora muy elegante; el pato silvestre; la garza blanca. En la parte alta se encuentran: el huicuco, ave plumiza muy nerviosa que emite un canto muy característico que según dicen dio origen al nombre de Huauco; también está la perdiz de carne muy agradable; la vizcachá; el conejo silvestre; el pájaro carpintero. Entre los cuadrúpedos podemos mencionar al venado, hermoso animal de pelambre lisa, lamentablemente como otros animales en vías de extinción por la caza indiscriminada de cazadores furtivos.

3.1.6. OBJETIVOS DEL PROYECTO

A. OBJETIVO GENERAL

El objetivo general del proyecto es Lograr la Reducción del Costo, Tiempo e Inseguridad en el Sistema de Transporte con el proyecto **“RENOVACION DE PUENTE; EN EL (LA) CAMINO VECINAL PROGRESIVA 0+356 KM DE SAN JUAN DE LA ALIANZA, DISTRITO DE SUCRE, PROVINCIA CELENDIN, DEPARTAMENTO CAJAMARCA”** CUI 2535957.

B. OBJETIVOS ESPECÍFICOS

- Brindar un servicio de transitabilidad vial adecuado y aumentar la conexión de localidades aledañas promoviendo las actividades económicas
- Establecer una estructura de transporte óptima para mejorar la calidad de los pobladores que evite catástrofes, hundimientos y otras emergencias.
- Generar una infraestructura de transporte en condiciones de seguridad.
- Generar un flujo adecuado dando comodidad para la transitabilidad del poblador.
- Incidir positivamente para contribuir a lograr una población con mayor calidad de vida.
- Generar una eficiente transitabilidad, que facilite el traslado de carga, pasajeros y mercancías; de esta forma mejorar el bienestar de los habitantes de estas zonas.
- Dotar de un uso servicio permanente de transitabilidad a todas las localidades directa e indirectamente beneficiarias.
- Crear empleo temporal para los pobladores de la zona en el tiempo que se ejecutará el proyecto: **“Renovación De Puente; en el (la) Camino Vecinal Progresiva 0+356 Km de San Juan de la Alianza, Distrito de Sucre, Provincia Celendín, Departamento Cajamarca”** CUI 2535957.



3.1.7. CRITERIOS DE SELECCIÓN DEL PUENTE DE ACERO

Las ventajas de la construcción del puente tipo viga losa, convierten a este tipo de estructura en la solución más adecuada para el presente proyecto debido a los siguientes factores como la velocidad de construcción, facilidad de transporte, adaptabilidad a cambios de diseño.

Según el Manual de Puentes RD N° 041-2016-MTC/14, para la clasificación del puente definitivo a ejecutar, según el material considerando los estribos como elementos portantes principales que serán de concreto simple de $f'c=175\text{kg/cm}^2$, su estructura principal de tipo losa de concreto armado de $f'c=280\text{kg/cm}^2$, elemento portante principal sometido fundamentalmente a esfuerzos de flexión y cortante.

Para el diseño de puente se efectuó tipo losa solida simplemente apoyada con la Norma técnica AASHTO y LRFD.

En el diseño de estribo se realizó el cálculo de la estabilidad del muro. Estabilidad del

estribo al volteo, estabilidad al deslizamiento, análisis de la estabilidad del suelo de cimentación con y sin el peso del puente concluyendo que el suelo de cimentación es estable.

3.1.8. DESCRIPCIÓN DE LOS COMPONENTES MÁS IMPORTANTES DEL PROYECTO.

El presente proyecto "RENOVACION DE PUENTE; EN EL (LA) CAMINO VECINAL PROGRESIVA 0+356 KM DE SAN JUAN DE LA ALIANZA, DISTRITO DE SUCRE, PROVINCIA CELENDIN, DEPARTAMENTO CAJAMARCA" CUI 2535957., plantea el mejoramiento del puente existente dando un servicio operativo con disponibilidad de transitabilidad tanto carrozable como peatonal; teniendo en cuenta todos los siguientes componentes:

Puente para trocha carrozable, la sección transversal en el puente mantendrá la sección típica del tramo de la carretera en el que se encuentra el puente.

El ancho de calzada del puente de menor luz ubicado en la **PROGRESIVA 0+356 KM DE SAN JUAN DE LA ALIANZA** tiene 6m, cuyo ancho de calzada es deseable para carretera no pavimentada de bajo volumen de tránsito el cual indica un ancho mínimo de 5.50m (según *Manual para el Diseño de Carreteras No Pavimentadas de Bajo Volumen de Tránsito*)

DRENAJE Y EQUIPAMIENTO

Se colocará tubería PVC SAP 3" cada 3m para drenaje.

Puente tendrá baranda metálica para seguridad de los peatones el cual estará compuesto por tubería de fierro galvanizado de 2" y 3" según diseño en planos.

Los cuales generaran las siguientes actividades.

- Obras Preliminares, que consiste en movilizar y desmovilizar equipos; construir un campamento y almacenes provisionales; realizar el desbroce y limpieza del área a intervenir; trazar y replantear; colocado de un cartel de obra; realizar trabajos de mantenimiento de tránsito y seguridad vial; trabajos de demolición de estructura existente; instalar un puente peatonal de desvío provisional y realizar trabajos del desvío de cauce de río para poder construir las zapatas de las sub estructuras.
- Arquitectura, se realizarán trabajos de acabado de veredas y colocado de barandas metálicas.
- Estribos, se realizarán trabajos de trazo nivelación y replanteo durante la ejecución; trabajos de excavación bajo agua y terreno seco; trabajos de mejoramiento del terreno de fundación mediante una falsa zapata con concreto ciclópeo; preparado y colocado de la armadura con acero de refuerzo $f'c=175\text{kg/cm}^2$ en zapatas y cuerpo del estribo; trabajos de encofrados cara no vista, cara vista en zapatas y cuerpo de estribos; trabajos de llenado de concreto en zapatas y cuerpo de estribos; trabajos de relleno de estructuras con material de cantera las cuales deberán ser debidamente compactadas y trabajos de eliminación de material excedente.
- Losa y Veredas de Concreto, trabajos de trazo nivelación y replanteo; trabajos de armado de malla de acero en la losa; trabajos de encofrado de losa y veredas; llenado de concreto $f'c = 280 \text{ kg/cm}^2$ en la súper estructura.
- Flete Terrestre, se contará con un flete terrestre para poder movilizar los materiales de construcción a pie de obra.

3.1.9. PLAZO DE EJECUCION.

La obra se ejecutará en un plazo de **60 días calendarios**, cuyo plazo empezará a regir después que la Entidad haya cumplido con todos los requisitos estipulados en Reglamento de la Ley de Contrataciones del Estado. Cabe indicar que dicho plazo



constituye un Requerimiento Técnico Mínimo de cumplimiento Obligatorio.

3.1.10. VALOR REFERENCIAL.

El valor referencial para la ejecución de la obra es de **S/ 318,471.64 (Trescientos Dieciocho Mil Cuatrocientos Setenta y Uno con 64/100 soles)** incluidos los impuestos de Ley y cualquier otro concepto que incida en el costo total de la ejecución de la obra, tal como se indica a continuación:

RESUMEN PRESUPUESTO		
DESCRIPCION	MONTO	%
COSTO DIRECTO	234,688.02	
1. GASTOS GENERALES	23,468.80	10%
2. UTILIDAD	11,734.40	5%
PRESUPUESTO REFERENCIAL SIN IG V	269,891.22	
3. IG V	48,580.42	18%
PRESUPUESTO REFERENCIAL CON IG V	318,471.64	

3.1.11. EJECUCION PRESUPUESTARIA Y SISTEMA DE CONTRATACION.

La obra se ejecutará por Contrata, cuyo procedimiento de selección corresponde a una Adjudicación Simplificada de conformidad con la Ley de Contrataciones del Estado y su Reglamento, el sistema de contratación es a Precios Unitarios. El contratista que resulte responsable de la ejecución, cumplirá con los requerimientos, normas y procedimientos que la inspección exigida en los planos y especificaciones de obra y que forma parte del presente expediente técnico.

El residente en obra que represente al Contratista deberá estar presente en la obra en todas las etapas del presente proceso constructivo y ejecutará las diversas etapas de acuerdo con lo indicado en los planos y especificaciones técnicas de obra. Además, llevará un registro diario de toda la información existente y referente a la calidad del proceso constructivo; este se llevará en forma de un cuaderno de obra, en el cual se registrará desde el acta de entrega y recepción de terreno hasta la culminación de la obra.

La municipalidad como ente ejecutor nombrará un Supervisor, el cual velará por el fiel cumplimiento de los planos y especificaciones técnicas de la obra y normas respectivas.

Cualquier modificación de los planos o especificaciones de obra por parte del contratista, requiere de autorización escrita de la supervisión, quien puede solicitar aprobación del proyectista cuando ella lo considere necesario; así mismo, el contratista debe brindar a la supervisión todas las facilidades que ella requiera para el cabal cumplimiento de sus funciones.

3.1.12. CONSIDERACIONES TÉCNICAS PARA LA EJECUCIÓN DE LA OBRA

Las especificaciones técnicas son las que están contenidas en el Expediente Técnico del proyecto, donde se detallan la naturaleza de los materiales a utilizar, procedimientos constructivos, aprobaciones, controles de calidad, modalidad de pago, entre otras que sirvan para cumplir con la correcta ejecución de la obra.

Asimismo, el contratista deberá tomar en consideración lo siguiente:

A. PROGRAMACIÓN DE EJECUCIÓN DE OBRAS – CPM:

Es la secuencia lógica de actividades constructivas que deben realizarse en un determinado plazo de ejecución, la cual debe comprender todas las actividades aun



cuando no tengan una partida específica de pago; así como, todas las vinculaciones entre actividades que pudieran presentarse. El programa de ejecución de obra debe elaborarse aplicando el método CPM.

Las relaciones de precedencia que se establezcan entre las distintas actividades deberán responder a su necesidad técnica, no se podrán establecer estas sin la debida justificación de ejecución obligatoria previa y/o igual a la actividad principal.

El calendario de avance de obra valorizado sustentado en el programa de ejecución de obra (CPM) no necesariamente debe ser idéntico al calendario de avance de obra valorizado en el expediente técnico. Toda vez que el ganador de la buena pro deberá de elaborar su propio calendario de avance de obra valorizado sustentado en el programa de ejecución de obra (CPM), concordante con su oferta y programación, siempre que mantenga los criterios de ejecución, secuencia lógica de las actividades y plazos determinados en función a sus rendimientos, temporalidad y represente la optimización de los criterios establecidos por la entidad, el cual deberá ser aprobado por la entidad.

Importante:

Para la firma del contrato, el postor ganador de la buena pro deberá presentar los siguientes documentos técnicos:

1. Programación de ejecución de obra (CPM), el cual presenta ruta crítica.
2. Calendario de avance de obra valorizado (CAO) sustentado en el programa de ejecución de obra (CPM).
3. Calendario de adquisición de materiales o insumos necesarios para la ejecución de obra, en concordancia con el calendario de avance de obra valorizado.
4. Calendario de utilización de equipo mecánico.
5. Detalle de los análisis de precios unitarios de su oferta (partidas y sub partidas), así como el desagregado de los gastos generales fijos y variables.

Posterior a la firma del contrato y antes del inicio de la obra, la supervisión deberá revisar detalladamente la programación (CPM), el calendario de avance de obra valorizado (CAO), el calendario de adquisición de materiales y el calendario de utilización de equipo y los análisis de precios unitarios. De ser el caso deberán ser corregidos y/o modificados por el contratista, para ser aprobados por la supervisión y la entidad.

B. RUTA CRÍTICA DEL PROGRAMA DE EJECUCIÓN DE OBRA:

Es la secuencia programada de las actividades constructivas de una obra cuya variación afecta el plazo total de ejecución de obra.

C. OBLIGACIONES DE PERMANENCIA DEL PERSONAL DEL CONTRATISTA EN OBRA:

Es obligatorio la permanencia en obra de todo el personal del contratista de acuerdo a su propuesta (la misma que deberá incluir como mínimo el personal considerado en el expediente técnico). En los casos de ausencia del personal en obra por motivos de salida o descanso por trabajos en zonas alejadas del hogar con una duración máxima de dos (02) días calendario, de atención médica u otra causal. El contratista está obligado a informar oportunamente al supervisor, por medio escrito o domicilio electrónico esto último solo en caso de emergencia, debiendo este regularizar tal comunicación.

Toda ausencia del personal profesional del contratista sin comunicación a la supervisión, será materia de aplicación de penalidad por los días que dure esta ausencia. No se admitirán ausencias mayores a dos (02) días calendario, de presentarse ausencia del personal del contratista mayor a 02 días calendario, se considerarán como incumplimiento contractual del contratista.

Importante:



Cualquier trámite de cambio del personal propuesto en la acción contractual, se deberá realizar siguiendo los procedimientos establecidos en la normativa vigente.

D. EJECUCIÓN DE LA OBRA:

- El contratista ejecutara la Obra en estricto cumplimiento del Expediente Técnico, la maquinaria, los Materiales, herramientas y Mano de Obra, serán tomados en consideración de acuerdo a lo definido en el Expediente Técnico. Asimismo, el Contratista y la Entidad deberán tomar como base las consideraciones de la Ley de Contrataciones del Estado y su Reglamento, incluidas sus modificatorias y normas complementarias, actualmente vigentes.
- Los criterios del diseño involucraran, sin excepción, las mejores prácticas de ejecución de la Obra empleando procedimientos constructivos de calidad, equipos técnicos de última generación acordes con las tecnologías vigentes y con la consideración que se trata de una infraestructura vial, a fin de asegurar una obra de calidad, estando sujetos a la aprobación y plena satisfacción de la Entidad y de la población beneficiaria.
- Por otra parte, los procedimientos de construcción reflejan la suposición básica que el contratista es el especialista y conoce las prácticas de construcción de carreteras y todos sus componentes.
- Todo procedimiento constructivo indicado será de primera calidad, estará sujeto a la aprobación de la Entidad, quien tiene además el derecho de rechazar aquel que no cumpla con los estándares utilizados en la presente Obra



E. DIRECCIÓN PARA NOTIFICACIONES:

El Postor adjudicado al momento de la suscripción del contrato, deberá acreditar una dirección domiciliaria en la ciudad de Sucre a la que la Municipalidad Distrital de Sucre le hará llegar las comunicaciones o notificaciones relacionadas con la ejecución de la obra según declaración Jurada adjunta.

F. TRIBUTOS Y OTRAS OBLIGACIONES:

Serán de cargo del Contratista, todos los tributos, contribuciones y gravámenes que le corresponden de acuerdo a Ley; toda responsabilidad de carácter laboral y por el pago de aportaciones sociales es exclusivamente del contratista.

G. MITIGACIÓN DEL IMPACTO AMBIENTAL:

El contratista deberá establecer una serie de acciones y alternativas que contribuyan a la mitigación o disminución de los posibles daños y/o perturbaciones al medio ambiente, que se genere como consecuencia de los trabajos a ejecutarse.

Para tal fin se coordinará con la supervisión de la obra a fin de seguir los lineamientos contemplados en las leyes y normas vigentes para la mitigación del impacto ambiental.

H. RESPONSABILIDAD DEL CONTRATISTA:

Ni la suscripción del Acta de Recepción de Obra, ni el consentimiento de la Liquidación del contrato de obra, enervan el derecho de LA ENTIDAD a reclamar, posteriormente, por defectos o vicios ocultos, conforme a lo dispuesto por los artículos 40 de la Ley de Contrataciones del Estado y 173° de su Reglamento. El plazo máximo de responsabilidad de EL CONTRATISTA es de siete (07) años, contados a partir de la conformidad de la recepción total de la obra.

Además, se debe cumplir con lo dispuesto en los numerales 2) y 3) del artículo 1774 del Código Civil.

I. VALORIZACIONES:

- Forma de las valorizaciones y facturas.

- La forma de las valorizaciones y facturas de pago, será la preparada por el contratista en coordinación con el supervisor.
- El contratista consignará en sus valorizaciones todos los trabajos ejecutados, De acuerdo a las cantidades establecidas en las medidas.

• **Valorizaciones Mensuales**

- Las valorizaciones mensuales se presentarán, durante los primeros cinco días del mes siguiente contados a partir del primer día hábil, en tres ejemplares, acompañadas según el caso por los cómputos métricos resultantes de las mediciones de los trabajos ejecutados hasta la fecha y verificados por la supervisión.
- Los plazos para el levantamiento de observaciones originado por la presentación de una valorización errada, incompleta, indocumentada o de aspectos técnicos, serán de responsabilidad del ejecutor de obra sin derecho a solicitar reconocimiento de gastos generales, por los pagos en los plazos extemporáneos a lo descrito en el Art. 196° Reglamento de la Ley de Contrataciones del Estado.

• **Valorización Final.**

- Luego de la recepción de la obra, el contratista presentará la valorización final y actual, la cual será sometida a la aceptación u observación del supervisor o de la Entidad en forma escrita.
- Esta valorización final, debe estar respaldada por:
 - a) Evidencias que los trabajos comprendidos en el contrato estén libres de todo reclamo legal, deudas y preventas.
 - b) Monto actualizado del contrato de acuerdo a las modificaciones autorizadas y realizadas durante el periodo de ejecución.
 - c) Cantidad de obra ejecutada de acuerdo a la valorización final de medición.
 - d) Costo total de la obra ejecutada, incluyendo todos los trabajos realizados.
 - e) Declaración jurada de no tener reclamos laborales del MTPE y pagos pendientes a los trabajadores.
 - f) Monto total percibido por el contratista hasta la valoración anterior.
 - g) Saldo a favor o en contra del contratista.
 - h) Para los pagos de valorizaciones el CONTRATISTA, obligatoriamente debe de presentar; además de los documentos fijados en la directiva citada en los párrafos precedentes, la copia de la planilla electrónicas correspondiente a los pagos de mes anterior, Copia de comprobantes de pagos por impuesto de CONAFOVICER y certificado SENCICO, Certificado de no adeudar a SENCICO.



J. ADELANTOS:

No se otorgarán adelantos.

K. DE LAS GARANTÍAS:

El CONTRATISTA entregará a la suscripción del contrato las respectivas garantías que deben ser incondicionales, solidarias, irrevocables y de realización automática a sólo requerimiento a favor de LA ENTIDAD, bajo la responsabilidad de las empresas que las emiten, las mismas que deberán estar dentro del ámbito de supervisión de la Supervisión de Banca y Seguros y Administradoras de Fondos de Pensiones o estar consideradas en la última lista de bancos extranjeros de primera categoría que periódicamente publica el Banco Central de Reserva del Perú, no aceptándose por ningún motivo una que no esté en la mencionada lista.

La garantía, con carácter de obligatorio, que presentará el Contratista para la suscripción del Contrato será:

- **De fiel cumplimiento del contrato:** Cantidad que será equivalente al diez por ciento (10%) del monto total del contrato y tendrá una vigencia hasta el consentimiento de la liquidación final. Extendida a nombre de la Municipalidad

Distrital de Sucre.

- Las Garantías serán presentadas mediante Carta Fianza emitidas por entidades acreditadas como lo establecen los párrafos anteriores.

L. CONSIDERACIONES IMPORTANTES PARA EL POSTOR Y CONTRATISTA.

- Todo trabajo relacionado a la obra será efectuado en el marco de la Normativa aplicable y vigente, lo cual constituye obligación expresa a la contratista, y cuyo incumplimiento podrá ser causal de resolución de contrato.
- En caso que la autoridad competente requiera como resarcimiento de daños ocasionados tanto al medio ambiente como de infraestructura pública, la contratista queda obligada a cumplir con dichos requerimientos, sin que esto signifique costo alguno a la Entidad.
- En caso que la autoridad competente requiera garantías u otros requisitos para que la contratista pueda efectuar los trabajos en vía pública, el contratista queda obligado a cumplir con dichos requerimientos, sin que esto signifique costo alguno a la Entidad.
- Las notificaciones que se generen en Entidad al contratista podrán efectuarse además de la forma física, a través de correo electrónico, la misma que son autorizados y señalados en el contrato, de conformidad a lo establecido en el artículo 49° de la Ley de Contrataciones del Estado.
- Todos los entregables y documentos relacionados al contrato, deberán ser firmados por el personal competente y debidamente foliados, presentados en mesa de partes de la sede central de la Entidad.
- Todos los documentos que se presenten en las ofertas para acreditar el cumplimiento de los requerimientos técnicos mínimos presentados por el contratista, y suscripción de contrato a consideración de la entidad, serán sometidos a la verificación posterior para comprobar su autenticidad.
- Los postores que presenten su oferta en consorcio deberán tener en cuenta lo establecido en la Directiva N° 005-2019-OSCE/CD; Asimismo, de conformidad con el literal d) del numeral 7.4.2 de la mencionada directiva, las obligaciones o actividades directamente vinculadas al objeto de la contratación del presente procedimiento de selección son la ejecución y la liquidación de la obra, las mismas que deberán figurar de forma obligatoria en la promesa forma de consorcio.
- Se podrá proponer equipo de mayor capacidad siempre que se cumpla con número de equipo requerido, con relación a los equipos mínimos; así mismo se debe tener en cuenta que los equipos considerados en la relación de equipos mínimos de acuerdo a su capacidad y potencia son equipos que por las características de los mismos son acordes al tipo de terreno para la ejecución de los trabajos.
- De conformidad con el Artículo 191° del Reglamento de la Ley de Contrataciones del Estado; en el cuaderno de obra se anotan en asientos correlativos, los hechos relevantes que ocurran durante la ejecución de esta, firmando al pie de cada anotación el inspector o supervisor o el residente, según sea el que efectuó la anotación. Las solicitudes que se requieran en consecuencia de las ocurrencias anotadas en el cuaderno de obra, se presentan directamente a la Entidad o al inspector o supervisor, según corresponda, por el contratista o su representante, por medio de comunicación escrita.
- La habilitación del RNP como ejecutor de obra, debe estar vigente al inscribirse como participante, al presentar su oferta y al momento de firmar el contrato. Asimismo, los postores deberán tener en cuenta al momento de preparar su propuesta económica que el porcentaje correspondiente a gastos generales fijos y variables no se podrán menores a lo establecido en el expediente técnico, dado que con ello se asegura la presencia del plantel profesional y de esta manera esté presente la dirección técnica y por ende se asegure la calidad del proyecto.



3.1.13. OBLIGACIONES DE LA ENTIDAD CONTRATANTE:

A. ENTREGA DEL TERRENO

- La Entidad comunicará en un máximo de diez (10) días siguientes a la firma del contrato, el día que tendrá lugar la entrega del terreno de la Obra.
- El Supervisor designado por la Entidad y/o representante de la Entidad efectuarán la entrega de terreno.

B. DOCUMENTOS PARA LA EJECUCIÓN

- La Entidad pondrá a disposición del contratista el expediente técnico incluido los planos, así como los demás documentos necesarios para la ejecución de la obra, en CDS y en medio físico.

3.1.14. OBLIGACIONES DE LA EMPRESA CONTRATISTA:

A. PERSONAL.

- El Contratista deberá indicar los nombres de los profesionales que serán los responsables de la dirección de la obra, la que deberá estar siempre a cargo de una persona responsable (Ingeniero Residente entre otros especialistas y personal técnico).
- El Contratista empleará obligatoriamente a los profesionales propuestos para la Dirección Técnica de la Obra, salvo que la supervisión previa coordinación con la Entidad solicite su sustitución.
- El Contratista deberá emplear personal técnico calificado, obreros de la zona de influencia de la obra y además personal necesario para la correcta ejecución de los trabajos.
- El Contratista tiene la obligación de reemplazar el personal no competente o no satisfactorio, de acuerdo a las órdenes del Supervisor.
- El Contratista tiene la obligación de suministrar a los trabajadores de condiciones más adecuadas de salubridad e higiene, así como dar el debido cumplimiento a lo dispuesto en el Decreto Supremo N°001-98-TR, y sus normas complementarias y modificatorias.
- El Contratista tiene la obligación de velar por la seguridad de los trabajadores durante la ejecución de todos y cada uno de los trabajos brindando el equipo material necesario para tal efecto.
- El Contratista deberá suministrar en los intervalos que prescriba el Supervisor a la Entidad, la nómina detallada de todo el personal superior y de los obreros que están empleados a la fecha de informe.
- EL Contratista no podrá modificar el listado del personal profesional designado a la obra y consignado a su propuesta sin el consentimiento previo y por escrito de la Entidad.

B. LEYES NORMAS Y ORDENANZAS

El Contratista deberá conocer y cumplir estrictamente

- Todas las leyes, reglamentos y ordenanzas que, en cualquier forma, estén relacionados con la ejecución de los trabajos. En caso de existir divergencias entre estas bases y dichas leyes, normas o reglamentos, es obligación del Contratista poner en conocimiento del Supervisor esta situación previa a la realización de los trabajos a fin de que este determine la acción a seguir.
- Todas las normas técnicas y prescripciones de los presentes documentos referentes a materiales y trabajos. Los daños y/o problemas causados por infracciones a este punto corren por cuenta del contratista y deberá ser reparado por este sin derecho a pago alguno.
- El Contratista tendrá a su cargo la confección de toda la documentación que fuera necesario a su tramitación respectiva ante los que pudieran tener jurisdicción sobre el sitio de la obra.
- Todas las normas laborales y las de seguridad e higiene ocupacional.

C. SEGURIDAD.



- El Contratista está obligado a tomar todas las medidas de seguridad necesaria para evitar peligros contra la integridad, la vida y la propiedad de las personas, instituciones o firmas durante la realización del proyecto. En este sentido deberá dotar a su personal, de los equipos y herramientas pertinentes para la realización de los trabajos, quedando terminantemente prohibido la realización de trabajos en circuitos energizados, para ello se deberá presentar una declaración jurada donde el postor contará con implementos de seguridad según Decreto Supremo Nro. 011-2019-TR.
- El Incidente o accidente resultante de la observación de esta obligación correrá únicamente por cuenta del contratista.

D. MATERIALES, MAQUINARIAS Y EQUIPOS

- Todos los materiales, maquinarias y equipos destinados a la obra, deberán cumplir con la característica técnica exigida en el expediente técnico y se deberá someter a los ensayos necesarios para verificar sus características.
- La Entidad se reserva el derecho de rechazar la lista de materiales propuesta por el contratista, si esto no concuerda con lo estipulado en el expediente técnico.
- Correrá por cuenta del contratista las pruebas de los materiales requeridos por el Supervisor.
- Correrán por cuenta del Contratista los ensayos necesarios para verificar la calidad de los materiales y las pruebas de los equipos.
- La aprobación de los materiales y/o de los equipos por el Supervisor no libera al contratista de su responsabilidad sobre la calidad de materiales y/o equipos.

E. ERRORES O CONTRADICCIONES

- El contratista debe hacer notar a la Entidad cualquier error o contradicción en los documentos, poniendo de inmediato en conocimiento al supervisor.

F. OBRAS PROVISIONALES

- El Contratista deberá construir ambientes laborales temporales que permitan, tanto al contratista.
- A la supervisión y al coordinador de la Entidad, el normal desarrollo de sus actividades, debiendo incluir oficinas, almacenes de equipos y materiales los mismos que deberán quedar habilitados y equipados a los quince (15) días calendarios de iniciado el plazo de ejecución de la Obra.
- Estos locales ofrecerán adecuadas condiciones de estabilidad, aislamiento, ventilación e iluminación y deberán estar provistos adecuadas, instalaciones eléctricas, sanitarias y comunicaciones. Asimismo, el contratista instalara las facilidades en función de la magnitud de la obra a realizar, debiendo reunir en cualquier caso las siguientes condiciones.
- El almacenaje de los materiales excepto los no perecederos se realizará bajo parte cubierta, exigiéndose cerramientos laterales que tengan ventilación natural mediante aberturas.
- La obra dispondrá de servicios sanitarios adecuados a la cantidad de personal obrero empleado.
- Los depósitos o almacenes, talleres, casilla de vigilancia, vestuarios para el personal, servicios higiénicos, etc.
- El contratista será responsable de la vigilancia general de las obras en forma, continúa para prevenir sustracciones o deterioros de los materiales, enseres estructuras y otros bienes propios o ajenos en caso de pérdida correrá con los gastos que demanda su sustitución.
- El contratista deberá colocar cercos perimétricos, protección, barreras, letreros señales de luces de peligro y tomar las demás precauciones necesarias en todas las maquinarias y partes del campamento.

G. MANTENIMIENTO DE LA OBRA EN EJECUCIÓN

- El contratista deberá mantener la obra en ejecución todos sus partes terminados en buenas condiciones de mantenimiento, evitando que la acción de los agentes



atmosféricos o el tránsito de su personal o equipo ocasionen daños al proyecto o propiedades de terceros, que de producirse se deberá ser inmediatamente reparado. Asimismo, su incumplimiento determinará la aplicación de una penalidad diaria.

H. SONDEOS Y EXCAVACIONES EXPLORATORIAS

- El contratista deberá efectuar los sondeos y excavaciones exploratorias que fueron requeridos durante la ejecución de la obra.

I. TRABAJOS TOPOGRÁFICOS

- El contratista procederá a la ejecución y control de los trabajos topográficos iniciales consistentes en el replanteo del eje del diseño, nivelación y levantamiento de secciones transversales del ser el caso lo que será sometido a la aprobación de la Supervisión.
- Quedaran a cargo del contratista, todos los trabajos topográficos complementarios relativos a la ejecución y terminación de la obra.
- El supervisor verificará todos y cada una de las mediciones realizadas por el contratista para la correcta ejecución de la obra.
- La verificación de cualquier trazo o de cualquier línea o nivel por el Supervisor no releva de ninguna manera.

J. LIMPIEZA GENERAL Y RETIRO DE OBRAS

- Cuando la obra se haya terminado, todas las instalaciones provisionales, depósitos y ambientes construidos deberán ser removidos y/o establecidos a su forma original para adquirir un aspecto limpio, el contratista efectuara dichos trabajos con cargo a sus gastos generales.

K. CONSERVACIÓN DEL MEDIO AMBIENTE

- El contratista deberá identificar utilizar a su costo, botaderos autorizados para colocar los residuos de materiales que por efecto de la obra se genera.
- El contratista tiene la obligación de velar por la conservación del medio ambiente por lo cual deberá cumplir con todas las provisiones.
- El contratista deberá asumir su responsabilidad por las infracciones que pudiera cometer, contra la legislación, la preservación del medio ambiente.

L. ALCANCES E INSTALACIONES TEMPORALES

- El contratista deberá contemplar a su costo cualquier alquiler o acondicionamiento temporal que pudiera necesitar para la ejecución de obra. Asimismo, será responsable de cualquier perjuicio que ocasione.

M. ACCIDENTES – NOTIFICACIONES

- El contratista proveerá, en el lugar de la obra, de todo el equipo y servicios que fuera necesarios para de ser el caso proporcionar primeros auxilios al personal accidentado en la ejecución de la obra.
- El contratista asumirá la formulación de los informes oficiales sobre los accidentes, que sean requeridos por la Entidad o por cualquier otra autoridad competente

N. RESPONSABILIDAD POR MATERIALES

- La Entidad no asume ninguna responsabilidad por pérdida de materiales o de herramientas del contratista.

O. RETIRO DE MAQUINARIAS, EQUIPOS O MATERIALES

- Cuando sea requerido por la Entidad, el contratista deberá retirar de la obra, la maquinaria, el equipo o material excedente que no vaya ser utilizado en el trabajo.
- Con el objeto de evitar interferencias en la ejecución de la construcción total, si hubiera alguna interferencia deberá comunicar por escrito a la Entidad.



- Si el contratista durante la ejecución de la obra necesita usar energía eléctrica agua, deberá hacerlo asumiendo por su cuenta los riesgos y gastos que ocasione.
- Al terminar el trabajo se deberá a proceder a la limpieza de los desperdicios que existen, ocasionados por materiales o equipos empleados en la ejecución de su trabajo.

3.1.15. REQUISITOS MÍNIMOS DEL POSTOR

Los postores deberán estar inscritos en el Registro Nacional de Proveedores como ejecutor de obras, dicha acreditación podrá ser realizada de manera individual o mediante la conformación de un consorcio, el postor no deberá estar inhabilitado, ni con sanción vigente aplicada por el Tribunal de Contrataciones del OSCE, ni estar impedido, temporal o permanentemente, para contratar con el Estado Peruano. Por consiguiente, el Postor no deberá encontrarse incluido en el Registro de Inhabilitados para contratar con el Estado.

Del mismo modo, los postores deberán cumplir con los siguientes requisitos:

- i. El postor debe de contar con la capacidad técnica y financiera para afrontar la ejecución de la obra.
- ii. El postor debe de contar con la Capacidad Libre de Contratación ante el Registro Nacional de Proveedores, para poder suscribir contrato y su consecuente ejecución.
- iii. La obra deberá ser ejecutada directamente por el Contratista, no aceptándose subcontrataciones.
- iv. El postor cuenta con el plantel profesional descrito en el desgregado de gastos generales del expediente técnico.
- v. De conformidad con el artículo 49.5 del Reglamento, el número máximo de consorciados que podrán participar para el presente procedimiento de selección es de dos integrantes.
- vi. El postor debe de acreditar un monto facturado acumulado equivalente a una (01) vez el valor referencial de la contratación, en la ejecución de obras similares, durante los 10 años anteriores a la fecha de presentación de ofertas.

Se considerará obra similar a: Construcción y/o creación y/o reparación de puentes, que dentro su ejecución haya contemplado los siguientes componentes: estribos, vigas, losa de concreto, veredas de concreto, barandas metálicas, muros, y drenaje en puentes.

3.1.16. EQUIPAMIENTO ESTRATÉGICO

De conformidad con el expediente técnico, para la ejecución de la obra es necesario contar con el siguiente equipamiento:

N°	DESCRIPCIÓN DE EQUIPOS	CANTIDAD
01	RETROEXCAVADORA SOBRE LLANTAS 58 HP 1/2 y3V	01
02	CAMION CISTERNA 4x2 (AGUA) 122HP 2000	01
03	VOLQUETE 15 m3	01
04	COMPACTADORA VIBRATORIA TIPO PLANCHA 7 HP	01
05	MEZCLADORA DE CONCRETO DE 11p3 18 HP	01
06	VIBRADOR DE CONCRETO 4 HP 1.25"	01
07	COMPRESORA NEUMATICA 150 HP 380-590 PCM	01
08	MARTILLO NEUMATICO DE 21 kg	01
09	GENERADOR A GASOLINA	01
10	NIVEL TOPOGRAFICO CON TRIPODE	01
11	ESTACION TOTAL	01
12	CIZALLA ELECTRICA PARA CORTE DE FIERRO	01



13	EQUIPO DE CORTE Y SOLDEO	01
----	--------------------------	----

Acreditación: Se acreditará para la suscripción del contrato y se efectuará mediante: Copia de documentos que sustenten la propiedad, la posesión, el compromiso de compra venta o alquiler u otro documento que acredite la disponibilidad y cumplimiento de las especificaciones del equipamiento requerido. En el caso que el postor ganador sea un consorcio los documentos de acreditación de este requisito pueden estar a nombre del consorcio o de uno de sus integrantes.

Asimismo, se aceptarán equipos de mayor e igual capacidad y potencia a la solicitada en la relación de equipo mínimo del expediente técnico. Se entiende que los rendimientos de los equipos mecánicos considerados en los análisis de precios unitarios del expediente técnico, responden a condiciones de antigüedad, operatividad y eficiencia de estos.

Las maquinarias, deben encontrarse en buen estado de funcionamiento, no debe presentar fallas, que perjudiquen el avance de obra. no serán consideradas las maquinarias y equipos que no tengan la información de antigüedad, capacidad y potencia de la maquinaria propuesta requerido por la entidad.

Los mayores recursos en equipos y otros bienes que el contratista movilice a la obra, serán de su entera responsabilidad, en tanto estos obedecen al análisis de riesgos de su oferta, la Entidad ha determinado tipos y cantidad de equipos que detalla en el expediente técnico, los cuales responden al plazo de ejecución estimado en el expediente técnico. En tal sentido, por ser una decisión de entera responsabilidad del contratista el movilizar mayores recursos en equipos, no corresponde reclamo alguno por equipo parado en el caso de ampliaciones de plazo aprobadas, denegadas y/o paralizaciones de obra por cualquier causa.



3.1.17. PLANTEL PROFESIONAL CLAVE:

La Entidad considera que, para la ejecución de la obra, el Contratista debe contar con un equipo profesional especializado de acuerdo a lo requerido en el expediente técnico; con la finalidad de garantizar una adecuada prestación de los servicios y cumplir con los plazos establecidos en las bases y expediente técnico.

De conformidad con lo establecido en el expediente técnico, el profesional clave requerido para la ejecución de la obra es:

N°	ESPECIALIDAD	FORMACION ACADEMICA	EXPERIENCIA MINIMA
1	Residente de Obra	Título profesional de: Ingeniero civil o Arquitecto	24 meses de experiencia como: Residente o supervisor o inspector o gerente de construcción o jefe de supervisión o asistente de residente o asistente de supervisión o la combinación de estos, en: la ejecución de obra o inspección de obra o supervisión de obra; en obras viales u obras similares (Computada desde la fecha de la colegiatura)
2	Ing. Especialista de Seguridad en Obra y Salud en el Trabajo	Título profesional De: Ingeniero de Higiene y Seguridad Industrial o Ingeniero Industrial o Ingeniería de	12 meses de experiencia como: Especialista, ingeniero, supervisor, jefe, responsable, coordinador o la combinación de estos, en seguridad y salud ocupacional o seguridad e higiene ocupacional o seguridad de obra o seguridad en el trabajo o seguridad y salud ocupacional y medio

		Seguridad y Salud en el Trabajo o Ingeniero Sanitario o Ingeniero Civil o Ingeniero Ambiental	ambiente o salud ocupacional o implementación de planes de seguridad e higiene ocupacional; en la ejecución y/o inspección y/o supervisión de obras en general (Computada desde la fecha de la colegiatura).
3	Especialista Ambiental	Título Profesional como Ingeniero Ambiental o Ingeniero Ambiental y de Recursos Naturales o Ingeniero de Recursos Naturales o Ingeniero Sanitario o Ingeniero Civil o Ingeniero Mecánica de Fluidos.	Contar con 12 meses de experiencia como: especialista o ingeniero o supervisor o jefe o responsable o residente o la combinación de estos, en: ambiental o mitigación ambiental o ambientalista o monitoreo y mitigación ambiental o impacto ambiental o medio ambiente o protección de medio ambiente; en la ejecución y/o inspección y/o supervisión de obras en general. (computada desde la fecha de la colegiatura)
4	Especialista Calidad	Título Profesional como Ingeniero Sanitario o Ingeniero Civil	Contar con 12 meses de experiencia como: especialista, ingeniero, supervisor, jefe, gerente de construcción, residente, responsable, coordinador o la combinación de estos en: control de calidad o calidad o aseguramiento de calidad o programa de calidad o protocolos de calidad; en la ejecución y/o inspección y/o supervisión de obras en general. (computada desde la fecha de la colegiatura)

Acreditación: Se acreditará para la suscripción del contrato.

El título profesional será verificado en el registro de grados académicos y títulos profesionales en el portal web de la Superintendencia Nacional de Educación Superior Universitaria – SUNEDU. En caso el título profesional requerido no se encuentre inscrito en el referido registro, el postor debe de presentar la copia del diploma respectivo a fin de acreditar la formación académica requerida.

La experiencia del personal profesional clave requerido se acreditará con cualquiera de los siguientes documentos: (i) copia simple de contratos y su respectiva conformidad o (ii) constancias o (iii) certificados o (iv) cualquier otra documentación que, de manera fehaciente demuestre la experiencia del personal profesional clave.

Los documentos que acreditan la experiencia del personal deben incluir como mínimo los nombres y apellidos del profesional, el cargo desempeñado, el plazo de prestación indicando el día, mes y año de inicio y culminación, el nombre de la entidad u organización que emite el documento, fecha de emisión y nombres y apellidos de quien suscribe el documento.

De presentarse experiencia ejecutada paralelamente (traslape), para el computo del tiempo de dicha experiencia solo se considerará él una vez el periodo traslapado.

La Entidad se reserva el derecho de verificación y fiscalización de la documentación (Certificados, constancia, Contratos entre otros) presentada por los participantes y/o postores; de comprobarse documentación inexacta o fraguada se informará al Tribunal de Contrataciones del Estado en aplicación a los artículos 50° de la Ley de Contrataciones del Estado y 23° del Reglamento, para las sanciones correspondientes.



Se precisa que el participante debe de tener en cuenta que: "las constancias y/o certificados y documentos que acrediten la experiencia del personal deben de ser emitidos por aquel órgano que tenga competencia para ello dentro de la organización interna de la entidad pública o privada donde dicho profesional adquirió la experiencia, pues solo así de demostraría fehacientemente la experiencia adquirida, conforme lo señala la opinión No.- 105-2015/DTN, Hecho que en la verificación posterior puede ser corroborada por la entidad.

El postor debe de tener en cuenta que, al momento de presentar la documentación para la formalización contractual, el residente de obra, no debe de tener otro trabajo como residente y/o supervisor en otra obra al mismo momento.

La colegiatura y habilitación de los profesionales se requiriera para el inicio de su participación efectiva en la ejecución del contrato, tanto para aquellos profesionales de procedencia peruana como del Extranjero. Lo anterior no resulta impedimento para que la Entidad, antes de suscribir el contrato, en el ejercicio de su función fiscalizadora, verifique que la experiencia que se pretenda acreditar haya sido adquirida cuando el profesional se encontraba habilitado legalmente para ello.

3.1.18. TRIBUTOS Y OTRAS OBLIGACIONES

Serán de cargo del Contratista todos los tributos, contribuciones y gravámenes que le corresponden de acuerdo a Ley; toda responsabilidad de carácter laboral y por el pago de aportaciones sociales es exclusivamente del contratista.

3.1.19. INDEMNIZACIONES

Es obligación y responsabilidad del contratista, atender los juicios, reclamos, demandas o acciones imputables a él o a su personal directa o indirectamente por actividades ilícitas daños, pérdidas, accidentes, lesiones o muertes, producidos dentro de la obra y/o áreas aledañas de su influencia, como consecuencia de la ejecución de trabajos o negligencia.

3.1.20. CUADERNO DE OBRA

En la fecha de entrega del terreno, se abrirá el cuaderno de obra debidamente legalizado y foliado, el mismo que será firmado en todas sus páginas por el supervisor y por el residente. Dichos profesionales son los únicos autorizados para hacer anotaciones en el cuaderno de obra, tal como lo estipula el Artículo 191 del RLC.

El cuaderno de obra debe constar de una hoja original con tres (03) copias desglosables, correspondiendo una de éstas a la Entidad, otra al contratista, y la tercera al supervisor. El original de dicho cuaderno debe permanecer en la obra, bajo custodia del residente, no pudiendo ser retenido por ninguna de las partes. Concluida la ejecución de la obra, el original quedará en poder de la Entidad.

En el cuaderno de obra se anotarán los hechos relevantes que ocurran durante la ejecución de ella, firmando al pie de cada anotación el supervisor o residente, según sea el que efectuó la anotación. Las solicitudes que se realicen como consecuencia de las ocurrencias anotadas en el cuaderno de obra, se harán directamente a la Entidad por el contratista o su representante legal por medio de comunicación escrita.

Asimismo, el contratista anotará las instrucciones del supervisor y sus observaciones, además de cualquier hecho o acontecimiento importante de la obra. La entidad y el supervisor tendrán derecho a examinar este cuaderno en cualquier momento y anotar sus observaciones, cabe indicar que el plazo de ejecución de la obra son días calendarios, por lo que se debe preceder a hacer las anotaciones en los días efectivos trabajados.

El contratista deberá entregar mensualmente a la entidad o al supervisor, copias del cuaderno de obra.

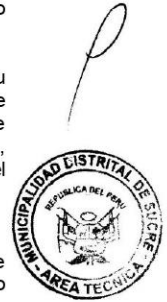

El cuaderno de obra será cerrado por el supervisor cuando la obra haya sido recibida definitivamente por la entidad.

En caso de resolución contractual por cualquiera de las partes, el cuaderno de obra será entregada a la Entidad, bajo apercibimiento de aplicarse la penalidad por la no entrega de cuaderno de obra a la Entidad.

El contratista deberá tomar las previsiones del caso, bajo cualquier circunstancia se produzca la ausencia del residente de obra, hecho que debe ser comunicado al supervisor de obra, quien bajo sus funciones tomará las acciones correspondientes, así como la permanencia de los profesionales en obra.

3.1.21. DE LAS PENALIDADES:

El CONTRATISTA asumirá la responsabilidad técnica total por la ejecución de la obra.

PENALIDAD POR MORA EN LA EJECUCIÓN DE LA PRESTACIÓN:

En caso de retraso injustificado del contratista en la ejecución de las prestaciones objeto del contrato, la Entidad le aplica automáticamente una penalidad por mora por cada día de atraso, de acuerdo a lo establecido en el artículo 162° del Reglamento de la Ley de Contrataciones del Estado. La penalidad se aplica automáticamente y se calculará de acuerdo a la siguiente fórmula:

$$\text{Penalidad diaria} = \frac{0.10 \times \text{monto del contrato vigente}}{0.15 \times \text{plazo en días}}$$

El monto máximo de la penalidad es del 10% del monto total del contrato, de llegarse a este tope la Municipalidad Distrital de Sucre podrá resolver el contrato por incumplimiento.

OTRAS PENALIDADES:

Asimismo, la ENTIDAD ha considerado la aplicación de otras penalidades según lo establece el Artículo 163° del Reglamento de la Ley de Contrataciones del Estado:

OTRAS PENALIDADES			
N°	Supuestos de aplicación de penalidad	Forma de cálculo	Procedimiento
1	Cuando el personal acreditado permanece menos de sesenta (60) días desde el inicio de su participación en la ejecución del contrato o del íntegro del plazo de ejecución, si este es menor a los sesenta (60) días, de conformidad con las disposiciones establecidas en el numeral 190.2 del artículo 190 del Reglamento.	0.5 UIT por cada día de ausencia del personal en obra en el plazo previsto.	Según informe del Supervisor de obra
2	En caso el contratista incumpla con su obligación de ejecutar la prestación con el personal acreditado o debidamente sustituido.	0.5 UIT por cada día de ausencia del personal en obra.	Según informe del Supervisor de obra



3	Indumentaria e Implementos de Protección Personal: Cuando el contratista permita que el trabajador labore sin ellas o que las tenga incompletas; lo cual comprende: chaleco de seguridad, casco, lentes, zapatos o botas, según la naturaleza del trabajo y, guantes, cuando corresponda por el tipo de trabajo	5/1000 Del monto de la valorización del periodo por cada día de incumplimiento	Según informe del Supervisor de obra.
4	Calidad de Ejecución: Cuando se ejecuten trabajos incumpliendo las especificaciones técnicas, Además de la penalidad, el contratista deberá corregir dicho trabajo sin costo alguno para la Entidad	5/1000 Del monto de la valorización del periodo, por trabajos que incumplan las especificaciones técnicas.	Según informe del Supervisor de obra.
5	Calidad de Materiales: Cuando el contratista emplee materiales que no cumplan los requisitos de las especificaciones técnicas. El contratista deberá retirar dicho material y reemplazarlo por otro que cumpla con las especificaciones técnicas, siendo dicho reemplazo sin costo alguno para la entidad	5/1000 Del monto de la valorización del periodo, por cada caso de material de mala calidad a retirar.	Según informe del Supervisor de obra.
6	Seguridad del Servicio y Señalización: Cuando el contratista ejecute trabajos sin adoptar medidas de seguridad o sin realizar las señalizaciones.	5/1000 Del monto de la valorización del periodo, por cada día y por cada caso.	Según informe del Supervisor de obra.
7	Incumplimiento de Formulación de Liquidación: Se aplicará penalidad por incumplimiento de la formulación de la liquidación del contrato en el plazo previsto en las normas de contratación pública	5/100 del monto contratado	Según informe del Supervisor de obra.
8	Pruebas y Ensayos: Cuando el contratista no realiza las pruebas o ensayos oportunamente para verificar la calidad de los materiales y las dosificaciones. El plazo que rige para este caso es la fecha de presentación del informe mensual valorizado en la que deben estar incluidos estas pruebas y/o ensayos, siempre que en el periodo de ejecución respectiva amerita la realización de estas pruebas y/o ensayos y siempre que el Supervisor lo considere pertinente.	1/1000 del monto de la valorización del periodo.	Según informe del Supervisor de obra.



3.1.22. RESOLUCIÓN DE CONTRATO.

La Municipalidad Distrital de Sucre podrá resolver el contrato, de conformidad con el Artículo 164° del Reglamento de la Ley de Contrataciones del Estado, en los casos en que el Contratista:

1. Incumpla injustificadamente obligaciones contractuales, legales o reglamentarias a su cargo, pese a haber sido requerido por este.
2. Haya llegado a acumular el monto máximo de la penalidad por mora o el monto máximo para otras penalidades, en la ejecución de la prestación a su cargo.
3. Paralice o reduzca injustificadamente la ejecución de la prestación, pese a haber sido requerido para corregir tal situación.

3.1.23. RECEPCIÓN DE LA OBRA.

A la terminación de la obra o cuando se considere conveniente por la Entidad y luego de una inspección conjunta entre representantes de la Entidad, del Supervisor y del Contratista, de no existir observaciones con relación a la calidad y terminación de la obra y está en funcionamiento todos los sistemas y equipos que la conforman, se procederá a la recepción, suscribiéndose el acta correspondiente, en la que indicara claramente el estado final de la obra, en caso que la entidad crea necesario contar con parte de la infraestructura ejecutada antes del término total de la obra, la Entidad podrá disponer la recepción parcial de la misma de acuerdo a lo indicado en el artículo 208° del Reglamento de la Ley de Contrataciones del Estado.

De conformidad al artículo 208° del Reglamento de la Ley de Contrataciones del Estado; se establece consideraciones respecto a la recepción de la obra y plazos:

- En la fecha de la culminación de la obra, el residente anota tal hecho en el cuaderno de obras y solicita la recepción de la misma. El inspector o supervisor, en un plazo no mayor a cinco (5) días posteriores a la anotación señalada, corrobora el fiel cumplimiento de lo establecido en los planos, especificaciones técnicas y calidad, de encontrarlo conforme anota en el cuaderno de obra y emite el certificado de conformidad técnica, que detalla las metas del proyecto y precisa que la obra cumple lo establecido en el expediente técnico de obra y las modificaciones aprobadas por la Entidad, remitiéndolo a esta dentro de dicho plazo. De no constatar la culminación de la obra anota en el cuaderno de obra dicha circunstancia y comunica a la Entidad, en mismo plazo.
- Dentro de los dos (2) días hábiles siguientes a la recepción del certificado de conformidad técnica, la entidad designa un comité de recepción. El comité está integrado, cuando menos, por un representante de la Entidad, necesariamente ingeniero o arquitecto, según corresponda a la naturaleza de los trabajos.
- El colegio de ingenieros, el colegio de arquitectos, el representante del Órgano de Control institucional de la Entidad puede participar, en calidad de veedor, en la recepción de la obra, la ausencia del veedor no vicia el acto.
- Para el inicio del acto de recepción de obra, el residente de obra entrega al comité de recepción el cuaderno de obra, el cual es devuelto a la finalización del acto al residente con la anotación pertinente del supervisor, de ser el caso.
- Bajo responsabilidad Titular de la entidad, en un plazo no mayor de veinte (20) días siguientes de realizada su designación, el comité de recepción junto al contratista y al inspector o supervisor verifican el funcionamiento u operatividad de la infraestructura culminada y las instalaciones y equipos en caso corresponda. De ser el caso dispone las pruebas operativas que sean necesarias.
- Culminada la verificación, y de no existir observaciones, se procede a la recepción de la obra, y se considera concluida en la fecha anotada por el contratista en el cuaderno de obra. El Acta de Recepción debe ser suscrita por los miembros del comité y el contratista.
- De existir observaciones, estas se consignan en un Acta o Pliego de Observaciones y no se recibe la obra. El contratista dispone de un décimo (1/10) del plazo de ejecución vigente de la obra o cuarenta y cinco (45) días, el que resulte menor para subsanar las observaciones, plazo que se computa a partir de la fecha de suscripción



del Acta o Pliego. Las prestaciones que se ejecuten en dicho periodo como consecuencia de observaciones no dan derecho al pago de ningún concepto a favor del contratista, supervisor o inspector ni a la aplicación de penalidad alguna.

- Realizadas las prestaciones para el levantamiento de las observaciones, el contratista solicita nuevamente la recepción de la obra mediante anotación en el cuaderno de obra, lo cual es verificado por el inspector o supervisor e informado a la entidad, según corresponda, en el plazo de tres (3) días siguientes de la anotación. El comité de recepción junto con el contratista se constituye en la obra dentro de los siete (7) días siguientes de recibido el informe del inspector o supervisor. La comprobación que realiza se sujeta a verificar la subsanación de las observaciones formuladas en el Pliego, no pudiendo formular nuevas observaciones.
- De haberse subsanado las observaciones a conformidad del comité de recepción, se suscribe el Acta de Recepción de Obra.
- En caso el contratista o el comité de recepción no estuviese conforme con las observaciones o la subsanación, según corresponda, anota la discrepancia en el acta respectiva. El comité de recepción eleva al Titular de la entidad todo lo actuado con un informe sustentado de sus observaciones en un plazo máximo de cinco (5) días. La Entidad se pronuncia sobre dichas observaciones en igual plazo.
- De persistir la discrepancia, esta puede ser sometida a junta de Resolución de Disputas, conciliación y/o arbitraje, según corresponda, dentro de los treinta (30) días hábiles posteriores al pronunciamiento de la Entidad o al vencimiento del plazo en que este debió realizarse.
- Si vencido el cincuenta por ciento (50%) del plazo establecido para la subsanación, el inspector o supervisor verifica que no se ha dado inicio a los trabajos correspondientes, salvo circunstancias justificadas debidamente acreditadas por el contratista, informa inmediato a la Entidad quien da por vencido dicho plazo y notifica ello al Contratista. A partir del día siguiente de la mencionada notificación la Entidad asume la subsanación de las observaciones con cargo a las valorizaciones pendientes de pago o de acuerdo al procedimiento que se establece en la Directiva que se apruebe conforme a lo que dispone el numeral 204.3 del artículo 204.
- Todo retraso con la subsanación de las observaciones que exceda del plazo otorgado, se considera como demora para efectos de las penalidades que correspondan y puede dar lugar a que la Entidad resuelva el contrato por incumplimiento. Las penalidades a que se refiere el presente artículo pueden ser aplicadas hasta el tope señalado en la Ley, el Reglamento o el contrato según corresponda.
- Como consecuencia de verificar el funcionamiento u operatividad de la infraestructura culminada y las instalaciones y equipos en caso corresponda, advierte que la obra no se encuentra culminada, dispone que el inspector o supervisor anote en el cuaderno de obra tal hecho, a efectos que el contratista culmine la obra, aplicándole penalidad por retraso, y respecto al supervisor se le aplica una penalidad no menor a 1% ni mayor a 5% al monto del contrato de supervisión. Realizadas las prestaciones para la culminación de la obra, el contratista solicita nuevamente la recepción de la obra, mediante anotación en el cuaderno de obra, lo cual es verificado por el inspector o supervisor e informado a la Entidad, conforme al procedimiento señalado en este artículo; sin perjuicio de resolver el contrato.
- Está permitida la recepción parcial de secciones terminadas de las obras, cuando ellos se hubiera previsto expresamente en las bases, en el contrato o las partes expresamente lo convengan. La recepción parcial no exime al contratista del cumplimiento del plazo de ejecución; en caso contrario, se le aplican las penalidades correspondientes.



- Si por causas ajenas al contratista la recepción de la obra se retrasa, superando los plazos establecidos en el presente artículo para tal acto, el lapso de la demora se adiciona al plazo de ejecución de la misma y se reconoce al contratista los gastos generales debidamente acreditados, en que se hubiese incurrido durante la demora.
- Si en el proceso de verificación de la subsanación de las observaciones el comité de recepción constata la existencia de defectos distintos a las observaciones antes formuladas, sin perjuicio de suscribir el Acta de Recepción de Obra, informa a la Entidad para que ésta solicite por escrito al contratista las subsanaciones del caso, siempre que constituyan vicios ocultos.

3.1.24. LIQUIDACIÓN DE OBRA.

Será de aplicación el Artículo 209 RLCE: Liquidación del Contrato de Obra.

El contratista presenta la liquidación debidamente sustentada con la documentación y cálculos detallados, dentro de un plazo de sesenta (60) días o el equivalente a un décimo (1/10) del plazo vigente de ejecución de la obra, el que resulte mayor, contado desde el día siguiente de la recepción de la obra o de que la última controversia haya sido resuelta y consentida. Dentro de los sesenta (60) días o el equivalente a un décimo (1/10) del plazo vigente de ejecución de la obra, el que resulte mayor, contado desde el día siguiente de la recepción de la obra, el supervisor o inspector presenta a la Entidad sus propios cálculos, excluyendo aquellos que se encuentran sometidos a un medio de solución de controversias. Dentro del plazo de sesenta (60) días de recibida la liquidación formulada por el contratista la Entidad se pronuncia con cálculos detallados, ya sea aprobando, observando, o elaborando otra, notificando al contratista para que este se pronuncie dentro de los quince (15) días siguientes.

En caso el contratista no presente la liquidación en el plazo previsto, la Entidad ordena al supervisor o inspector la elaboración de la liquidación debidamente sustentada en el plazo previsto en el párrafo anterior, siendo los gastos a cargo del contratista. La Entidad notifica la liquidación al contratista para que éste se pronuncie dentro de los quince (15) días siguientes.

La liquidación queda consentida o aprobada, según responda, cuando, practicada por una de las partes, no es observada por la otra dentro del plazo establecido.

Cuando una de las partes observe la liquidación presentada por la otra este debe pronunciarse dentro de los quince (15) días de haber recibido la observación; de no hacerlo se considera aprobado o consentido, según corresponda, la liquidación con las observaciones formuladas.

En caso de que una de las partes no acoja las observaciones formuladas por la otra, aquella debe manifestarlo por escrito dentro del plazo previsto en el párrafo anterior. En tal supuesto, la parte que no acoge las observaciones debe solicitar dentro del plazo previsto en la ley, el sometido de esta controversia a conciliación y/o arbitraje, vencido en plazo se considera consentida o aprobada, según corresponda, la liquidación con las observaciones formuladas.

Toda discrepancia respecto a la liquidación incluso las controversias relativa a su consentimiento o al incumplimiento de los pagos que resulten de las mismas, se resuelve según las disposiciones previstas para la solución de control establecidas en la ley y el presente reglamento, sin perjuicio del cobro de la parte no controvertida.

La liquidación de obra contratada bajo cualquier sistema de contratación se practica con los precios unitarios, gastos generales y utilidad ofertados y, de ser el caso, los aprobados durante la ejecución del contrato.

No se procede a la liquidación mientras existan controversias pendientes de resolver.



Artículo 210 RLCE Efectos de la liquidación:

Luego de consentida la liquidación y efectuado el pago que corresponda, culmina definitivamente el contrato y se cierra el expediente respectivo. Las discrepancias en relación a defectos o vicios ocultos, deben ser sometidas a conciliación y/o arbitraje. En dicho caso el plazo de caducidad se computa a partir de la recepción de la obra por la entidad hasta treinta (30) días hábiles posteriores al vencimiento del plazo de responsabilidad del contratista previsto al contrato.

3.1.25. DERECHOS LEGALES IRRENUNCIABLES DEL CONTRATANTE.

La entidad no podrá ser privada o impedida, en virtud de cualquier medición, cálculo o valorización, realizados antes o después de la terminación y aceptación de la obra y de los pagos correspondientes efectuados, de verificar las características de calidad de los materiales utilizados, las condiciones de la obra ejecutada y el verdadero monto reembolsable al contratista ni de demostrar que tales mediciones, cálculos o valorizaciones estuvieran incorrectas o que los materiales y la obra no estuviesen de acuerdo con los estipulaciones del contrato.

3.1.26. GESTIÓN DE RIESGOS.

El enfoque integral de gestión de los riesgos previsible de ocurrir durante la ejecución de la presente obra, han sido definidos en los Anexos N° 1, 2 y 3 que forman parte del expediente técnico de obra, teniendo en cuenta, las características particulares y las condiciones del lugar de su ejecución, conforme a la Directiva N° 012-2017-OSCE/CD, los cuales serán de exclusiva responsabilidad del contratista.

En ese sentido, durante la ejecución de la obra, el residente conjuntamente con el supervisor, deben evaluar permanentemente el desarrollo de la administración de riesgos, debiendo anotar los resultados en el cuaderno de obra, cuando menos, con periodicidad semanal, precisando sus efectos y los hitos afectados o no cumplidos de ser el caso.

3.1.27. REAJUSTES

Los precios propuestos e incluidos como parte del Contrato se encuentran sujetos a las Formas de Reajuste, el cual se efectuará mediante aplicación de la fórmula polinómica precisada en el Expediente Técnico, los mismos que se sujetan a lo dispuesto en el Decreto Supremo N° 11-79-VC, sus modificatorias, ampliatorias y complementarias.

Las valorizaciones deberán ser ajustadas multiplicándolas por el respectivo coeficiente de reajuste "K" que se obtenga de aplicar la fórmula o fórmulas polinómicas prevista en el Expediente Técnico de Obra que es parte de las Bases, los Índices Unificados de Precios de la construcción que publica el Instituto Nacional de Estadística e Informática – INEI.

Dado que los Índices Unificados de Precios de la Construcción son publicados con un mes de atraso, los reajustes deberán calcularse teniendo en consideración el coeficiente de reajuste "K" conocido a ese momento; posteriormente, cuando se conozcan los índices que se deben aplicar, se calculará el monto definitivo de los reajustes que corresponden, los que se pagaran en la liquidación final sin reconocimiento de intereses, en caso corresponda.

A. REQUISITOS DE CALIFICACIÓN

A	CAPACIDAD TÉCNICA Y PROFESIONAL
A.1	EQUIPAMIENTO ESTRATÉGICO



Requisitos:

N°	DESCRIPCIÓN DE EQUIPOS	CANTIDAD
01	RETROEXCAVADORA SOBRE LLANTAS 58 HP 1/2 y3V	01
02	CAMION CISTERNA 4x2 (AGUA) 122HP 2000	01
03	VOLQUETE 15 m3	01
04	COMPACTADORA VIBRATORIA TIPO PLANCHA 7 HP	01
05	MEZCLADORA DE CONCRETO DE 11p3 18 HP	01
06	VIBRADOR DE CONCRETO 4 HP 1.25"	01
07	COMPRESORA NEUMATICA 150 HP 380-590 PCM	01
08	MARTILLO NEUMATICO DE 21 kg	01
09	GENERADOR A GASOLINA	01
10	NIVEL TOPOGRAFICO CON TRIPODE	01
11	ESTACION TOTAL	01
12	CIZALLA ELECTRICA PARA CORTE DE FIERRO	01
13	EQUIPO DE CORTE Y SOLDEO	01

Acreditación:

De conformidad con el numeral 49.3 del artículo 49 y el literal e) del numeral 139.1 del artículo 139 del Reglamento este requisito de calificación se acredita para la suscripción del contrato.

Importante

No corresponde solicitar como equipamiento que el postor cuente con oficinas, locales u otros espacios físicos. Asimismo, no se puede requerir características, años de antigüedad y demás condiciones del equipamiento que no consten en el expediente técnico.

A.2 CALIFICACIONES DEL PLANTEL PROFESIONAL CLAVE

FORMACIÓN ACADÉMICA DEL PLANTEL PROFESIONAL CLAVE

Requisitos:

N°	ESPECIALIDAD	FORMACION ACADEMICA
1	Residente de Obra	Título profesional de: Ingeniero civil o Arquitecto
2	Ing. Especialista de Seguridad en Obra y Salud en el Trabajo	Título profesional De: Ingeniero de Higiene y Seguridad Industrial o Ingeniero Industrial o Ingeniería de Seguridad y Salud en el Trabajo o Ingeniero Sanitario o Ingeniero Civil o Ingeniero Ambiental
3	Especialista Ambiental	Título Profesional como Ingeniero Ambiental o Ingeniero Ambiental y de Recursos Naturales o Ingeniero de Recursos Naturales o Ingeniero Sanitario o Ingeniero Civil o Ingeniero Mecánica de Fluidos.
4	Especialista Calidad	Título Profesional como Ingeniero Sanitario o Ingeniero Civil

Acreditación:

De conformidad con el numeral 49.3 del artículo 49 y el literal e) del numeral 139.1 del artículo 139 del Reglamento este requisito de calificación se acredita para la suscripción del contrato.

Importante



<p><i>El residente de la obra debe cumplir las calificaciones establecidas en el artículo 179 del Reglamento.</i></p>																	
<p>A.3 EXPERIENCIA DEL PLANTEL PROFESIONAL CLAVE</p>																	
<p><u>Requisitos:</u></p>																	
<table border="1"> <thead> <tr> <th>N°</th> <th>ESPECIALIDAD</th> <th>EXPERIENCIA MINIMA</th> </tr> </thead> <tbody> <tr> <td>1</td> <td>Residente de Obra</td> <td>24 meses de experiencia como: Residente o supervisor o inspector o gerente de construcción o jefe de supervisión o asistente de residente o asistente de supervisión o la combinación de estos, en: la ejecución de obra o inspección de obra o supervisión de obra; en obras viales u obras similares (Computada desde la fecha de la colegiatura)</td> </tr> <tr> <td>2</td> <td>Ing. Especialista de Seguridad en Obra y Salud en el Trabajo</td> <td>12 meses de experiencia como: Especialista, ingeniero, supervisor, jefe, responsable, coordinador o la combinación de estos, en seguridad y salud ocupacional o seguridad e higiene ocupacional o seguridad de obra o seguridad en el trabajo o seguridad y salud ocupacional y medio ambiente o salud ocupacional o implementación de planes de seguridad e higiene ocupacional; en la ejecución y/o inspección y/o supervisión de obras en general (Computada desde la fecha de la colegiatura).</td> </tr> <tr> <td>3</td> <td>Especialista Ambiental</td> <td>Contar con 12 meses de experiencia como: especialista o ingeniero o supervisor o jefe o responsable o residente o la combinación de estos, en: ambiental o mitigación ambiental o ambientalista o monitoreo y mitigación ambiental o impacto ambiental o medio ambiente o protección de medio ambiente; en la ejecución y/o inspección y/o supervisión de obras en general. (computada desde la fecha de la colegiatura)</td> </tr> <tr> <td>4</td> <td>Especialista Calidad</td> <td>Contar con 12 meses de experiencia como: especialista, ingeniero, supervisor, jefe, gerente de construcción, residente, responsable, coordinador o la combinación de estos en: control de calidad o calidad o aseguramiento de calidad o programa de calidad o protocolos de calidad; en la ejecución y/o inspección y/o supervisión de obras en general. (computada desde la fecha de la colegiatura)</td> </tr> </tbody> </table>			N°	ESPECIALIDAD	EXPERIENCIA MINIMA	1	Residente de Obra	24 meses de experiencia como: Residente o supervisor o inspector o gerente de construcción o jefe de supervisión o asistente de residente o asistente de supervisión o la combinación de estos, en: la ejecución de obra o inspección de obra o supervisión de obra; en obras viales u obras similares (Computada desde la fecha de la colegiatura)	2	Ing. Especialista de Seguridad en Obra y Salud en el Trabajo	12 meses de experiencia como: Especialista, ingeniero, supervisor, jefe, responsable, coordinador o la combinación de estos, en seguridad y salud ocupacional o seguridad e higiene ocupacional o seguridad de obra o seguridad en el trabajo o seguridad y salud ocupacional y medio ambiente o salud ocupacional o implementación de planes de seguridad e higiene ocupacional; en la ejecución y/o inspección y/o supervisión de obras en general (Computada desde la fecha de la colegiatura).	3	Especialista Ambiental	Contar con 12 meses de experiencia como: especialista o ingeniero o supervisor o jefe o responsable o residente o la combinación de estos, en: ambiental o mitigación ambiental o ambientalista o monitoreo y mitigación ambiental o impacto ambiental o medio ambiente o protección de medio ambiente; en la ejecución y/o inspección y/o supervisión de obras en general. (computada desde la fecha de la colegiatura)	4	Especialista Calidad	Contar con 12 meses de experiencia como: especialista, ingeniero, supervisor, jefe, gerente de construcción, residente, responsable, coordinador o la combinación de estos en: control de calidad o calidad o aseguramiento de calidad o programa de calidad o protocolos de calidad; en la ejecución y/o inspección y/o supervisión de obras en general. (computada desde la fecha de la colegiatura)
N°	ESPECIALIDAD	EXPERIENCIA MINIMA															
1	Residente de Obra	24 meses de experiencia como: Residente o supervisor o inspector o gerente de construcción o jefe de supervisión o asistente de residente o asistente de supervisión o la combinación de estos, en: la ejecución de obra o inspección de obra o supervisión de obra; en obras viales u obras similares (Computada desde la fecha de la colegiatura)															
2	Ing. Especialista de Seguridad en Obra y Salud en el Trabajo	12 meses de experiencia como: Especialista, ingeniero, supervisor, jefe, responsable, coordinador o la combinación de estos, en seguridad y salud ocupacional o seguridad e higiene ocupacional o seguridad de obra o seguridad en el trabajo o seguridad y salud ocupacional y medio ambiente o salud ocupacional o implementación de planes de seguridad e higiene ocupacional; en la ejecución y/o inspección y/o supervisión de obras en general (Computada desde la fecha de la colegiatura).															
3	Especialista Ambiental	Contar con 12 meses de experiencia como: especialista o ingeniero o supervisor o jefe o responsable o residente o la combinación de estos, en: ambiental o mitigación ambiental o ambientalista o monitoreo y mitigación ambiental o impacto ambiental o medio ambiente o protección de medio ambiente; en la ejecución y/o inspección y/o supervisión de obras en general. (computada desde la fecha de la colegiatura)															
4	Especialista Calidad	Contar con 12 meses de experiencia como: especialista, ingeniero, supervisor, jefe, gerente de construcción, residente, responsable, coordinador o la combinación de estos en: control de calidad o calidad o aseguramiento de calidad o programa de calidad o protocolos de calidad; en la ejecución y/o inspección y/o supervisión de obras en general. (computada desde la fecha de la colegiatura)															
<p><u>Acreditación:</u></p> <p>De conformidad con el numeral 49.3 del artículo 49 y el literal e) del numeral 139.1 del artículo 139 del Reglamento este requisito de calificación se acredita para la suscripción del contrato.</p>																	
<p>Importante</p> <p><i>El residente de la obra debe cumplir la experiencia mínima establecida en el artículo 179 del Reglamento.</i></p>																	



<p>B EXPERIENCIA DEL POSTOR EN LA ESPECIALIDAD</p>	
<p><u>Requisitos:</u></p>	

El postor debe acreditar un monto facturado acumulado equivalente a una vez el valor referencial, en la ejecución de obras similares, durante los 10 años anteriores a la fecha de la presentación de ofertas que se computarán desde la suscripción del acta de recepción de obra.

Se considerará obra similar a: Construcción y/o creación y/o reparación de puentes, que dentro su ejecución haya contemplado los siguientes componentes: estribos, vigas, losa de concreto, veredas de concreto, barandas metálicas, muros, y drenaje en puentes.

Acreditación:

La experiencia del postor se acreditará con copia simple de: (i) contratos y sus respectivas actas de recepción de obra; (ii) contratos y sus respectivas resoluciones de liquidación; o (iii) contratos y sus respectivas constancias de prestación o cualquier otra documentación¹ de la cual se desprenda fehacientemente que la obra fue concluida, así como el monto total que implicó su ejecución; correspondientes a un máximo de veinte (20) contrataciones.

En los casos que se acredite experiencia adquirida en consorcio, debe presentarse la promesa de consorcio o el contrato de consorcio del cual se desprenda fehacientemente el porcentaje de las obligaciones que se asumió en el contrato presentado; de lo contrario, no se computará la experiencia proveniente de dicho contrato.

Asimismo, cuando se presenten contratos derivados de procesos de selección convocados antes del 20.09.2012, la calificación se ceñirá al método descrito en la Directiva "Participación de Proveedores en Consorcio en las Contrataciones del Estado", debiendo presumirse que el porcentaje de las obligaciones equivale al porcentaje de participación de la promesa de consorcio o del contrato de consorcio. En caso que en dichos documentos no se consigne el porcentaje de participación se presumirá que las obligaciones se ejecutaron en partes iguales.

Si el titular de la experiencia no es el postor, consignar si dicha experiencia corresponde a la matriz en caso que el postor sea sucursal, o fue transmitida por reorganización societaria, debiendo acompañar la documentación sustentatoria correspondiente.

Si el postor acredita experiencia de otra persona jurídica como consecuencia de una reorganización societaria, debe presentar adicionalmente el **Anexo N° 9**.

Cuando los contratos presentados se encuentren expresados en moneda extranjera, debe indicarse el tipo de cambio venta publicado por la Superintendencia de Banca, Seguros y AFP correspondiente a la fecha de suscripción.

Sin perjuicio de lo anterior, los postores deben llenar y presentar el **Anexo N° 10** referido a la experiencia del postor en la especialidad.

Importante

En el caso de consorcios, la calificación de la experiencia se realiza conforme a la Directiva "Participación de Proveedores en Consorcio en las Contrataciones del Estado".

Importante



¹ De acuerdo con la **Opinión N° 185-2017/DTN** "cualquier otra documentación", se entiende como tal a todo documento emitido por la Entidad contratante con ocasión de la ejecución de la obra que cumpla con demostrar de manera indubitable aquello que se acredita, por ejemplo mediante, las resoluciones de liquidación de obra, las actas de recepción de conformidad, entre otros.

- *Si como resultado de una consulta u observación corresponde precisarse o ajustarse el requerimiento, se solicita la autorización del área usuaria y se pone de conocimiento de tal hecho a la dependencia que aprobó el expediente de contratación, de conformidad con el numeral 72.3 del artículo 72 del Reglamento.*
- *Los requisitos de calificación determinan si los postores cuentan con las capacidades necesarias para ejecutar el contrato, lo que debe ser acreditado documentalmente, y no mediante declaración jurada.*



CAPÍTULO IV
FACTORES DE EVALUACIÓN

La evaluación se realiza sobre la base de cien (100) puntos.

Para determinar la oferta con el mejor puntaje y el orden de prelación de las ofertas, se considera lo siguiente:

FACTOR DE EVALUACIÓN	PUNTAJE / METODOLOGÍA PARA SU ASIGNACIÓN
A. PRECIO	
<p><u>Evaluación:</u></p> <p>Se evaluará considerando el precio ofertado por el postor.</p> <p><u>Acreditación:</u></p> <p>Se acreditará mediante el documento que contiene el precio de la oferta (Anexo N° 6).</p>	<p>La evaluación consistirá en otorgar el máximo puntaje a la oferta de precio más bajo y se otorga a las demás ofertas puntajes inversamente proporcionales a sus respectivos precios, según la siguiente fórmula:</p> $P_i = \frac{O_m \times PMP}{O_i}$ <p>I = Oferta Pi = Puntaje de la oferta a evaluar Oi = Precio i Om = Precio de la oferta más baja PMP = Puntaje máximo del precio</p> <p>100 puntos</p>
PUNTAJE TOTAL	100 puntos

Importante

Los factores de evaluación elaborados por el órgano encargado de las contrataciones o comité de selección, según corresponda, deben ser objetivos y guardan vinculación, razonabilidad y proporcionalidad con el objeto de la contratación. Asimismo, estos no pueden calificar con puntaje el cumplimiento del Expediente Técnico ni los requisitos de calificación.

CAPÍTULO V PROFORMA DEL CONTRATO

Importante

- *Dependiendo del objeto del contrato, de resultar indispensable, puede incluirse cláusulas adicionales o la adecuación de las propuestas en el presente documento, las que en ningún caso pueden contemplar disposiciones contrarias a la normativa vigente ni a lo señalado en este capítulo.*
- *En el caso de contratación de obras por paquete, se debe suscribir un contrato por cada obra incluida en el paquete.*

Conste por el presente documento, la contratación de la ejecución de la obra: “RENOVACION DE PUENTE; EN EL (LA) CAMINO VECINAL PROGRESIVA 0+356 KM DE SAN JUAN DE LA ALIANZA, DISTRITO DE SUCRE, PROVINCIA CELENDIN, DEPARTAMENTO CAJAMARCA” CUI 2535957, que celebra de una parte MUNICIPALIDAD DISTRITAL DE SUCRE, en adelante LA ENTIDAD, con RUC N° 20148291218 con domicilio legal en la AV. NAZARIO CHAVEZ NRO. 201 - PLAZA DE ARMAS, representada por el Sr. SANTOS ARTURO ALVA ROJAS, identificado con DNI N° 42825268, y de otra parte [...], con RUC N° [...], con domicilio legal en [...], inscrita en la Ficha N° [...] Asiento N° [...] del Registro de Personas Jurídicas de la ciudad de [...], debidamente representado por su Representante Legal, [...], con DNI N° [...], según poder inscrito en la Ficha N° [...] Asiento N° [...] del Registro de Personas Jurídicas de la ciudad de [...], a quien en adelante se le denominará EL CONTRATISTA en los términos y condiciones siguientes:

CLÁUSULA PRIMERA: ANTECEDENTES

Con fecha [...], el órgano encargado de las contrataciones o comité de selección, según corresponda, adjudicó la buena pro de la **ADJUDICACIÓN SIMPLIFICADA N° 01-2023-MDS/CS-1** para la contratación de la ejecución de la obra “RENOVACION DE PUENTE; EN EL (LA) CAMINO VECINAL PROGRESIVA 0+356 KM DE SAN JUAN DE LA ALIANZA, DISTRITO DE SUCRE, PROVINCIA CELENDIN, DEPARTAMENTO CAJAMARCA” CUI 2535957, a [INDICAR NOMBRE DEL GANADOR DE LA BUENA PRO], cuyos detalles e importe constan en los documentos integrantes del presente contrato.

CLÁUSULA SEGUNDA: OBJETO

El presente contrato tiene por objeto de la ejecución de la obra: “RENOVACION DE PUENTE; EN EL (LA) CAMINO VECINAL PROGRESIVA 0+356 KM DE SAN JUAN DE LA ALIANZA, DISTRITO DE SUCRE, PROVINCIA CELENDIN, DEPARTAMENTO CAJAMARCA” CUI 2535957.

CLÁUSULA TERCERA: MONTO CONTRACTUAL

El monto total del presente contrato asciende a [CONSIGNAR MONEDA Y MONTO], que incluye todos los impuestos de Ley.

Este monto comprende el costo de la ejecución de la obra, todos los tributos, seguros, transporte, inspecciones, pruebas y, de ser el caso, los costos laborales conforme a la legislación vigente, así como cualquier otro concepto que pueda tener incidencia sobre la ejecución de la prestación materia del presente contrato.

CLÁUSULA CUARTA: DEL PAGO¹⁷

LA ENTIDAD se obliga a pagar la contraprestación a EL CONTRATISTA en soles, en periodos

¹⁷ En cada caso concreto, dependiendo de la naturaleza del contrato, podrá adicionarse la información que resulte pertinente a efectos de generar el pago.

de valorización mensual, conforme a lo previsto en la sección específica de las bases. Asimismo, LA ENTIDAD o EL CONTRATISTA, según corresponda, se obligan a pagar el monto correspondiente al saldo de la liquidación del contrato de obra, en el plazo de quince (15) días calendario, computados desde el día siguiente del consentimiento de la liquidación.

En caso de retraso en el pago de las valorizaciones, por razones imputables a LA ENTIDAD, EL CONTRATISTA tiene derecho al reconocimiento de los intereses legales efectivos, de conformidad con el artículo 39 de la Ley de Contrataciones del Estado y los artículos 1244, 1245 y 1246 del Código Civil. Para tal efecto, se formulará una valorización de intereses y el pago se efectuará en las valorizaciones siguientes.

CLÁUSULA QUINTA: DEL PLAZO DE LA EJECUCIÓN DE LA PRESTACIÓN

El plazo de ejecución del presente contrato es de sesenta (60) días calendario, el mismo que se computa desde el día siguiente de cumplidas las condiciones previstas en el artículo 176 del Reglamento.

CLÁUSULA SEXTA: PARTES INTEGRANTES DEL CONTRATO

El presente contrato está conformado por las bases integradas, la oferta ganadora, así como los documentos derivados del procedimiento de selección que establezcan obligaciones para las partes.

CLÁUSULA SÉTIMA: GARANTÍAS

EL CONTRATISTA entregó al perfeccionamiento del contrato la respectiva garantía incondicional, solidaria, irrevocable, y de realización automática en el país al solo requerimiento, a favor de LA ENTIDAD, por los conceptos, montos y vigencias siguientes:

- De fiel cumplimiento del contrato: [CONSIGNAR EL MONTO], a través de la [INDICAR EL TIPO DE GARANTÍA PRESENTADA] N° [INDICAR NÚMERO DEL DOCUMENTO] emitida por [SEÑALAR EMPRESA QUE LA EMITE]. Monto que es equivalente al diez por ciento (10%) del monto del contrato original, la misma que debe mantenerse vigente hasta el consentimiento de la liquidación final.

Importante

Al amparo de lo dispuesto en el numeral 149.4 del artículo 149 del Reglamento de la Ley de Contrataciones del Estado, en el caso de contratos de ejecución de obras que se sujeten a las condiciones establecidas en dicho artículo, si el postor ganador de la buena pro solicita la retención del diez por ciento (10%) del monto del contrato original como garantía de fiel cumplimiento de contrato, debe consignarse lo siguiente:

- *“De fiel cumplimiento del contrato: [CONSIGNAR EL MONTO], a través de la retención que debe efectuar LA ENTIDAD, durante la primera mitad del número total de pagos a realizarse, de forma prorrateada, con cargo a ser devuelto a la finalización del mismo.”*

CLÁUSULA OCTAVA: EJECUCIÓN DE GARANTÍAS POR FALTA DE RENOVACIÓN

LA ENTIDAD puede solicitar la ejecución de las garantías cuando EL CONTRATISTA no las hubiere renovado antes de la fecha de su vencimiento, conforme a lo dispuesto en el literal a) del numeral 155.1 del artículo 155 del Reglamento de la Ley de Contrataciones del Estado.

CLÁUSULA UNDÉCIMA: CONFORMIDAD DE LA OBRA

La conformidad de la obra será dada con la suscripción del Acta de Recepción de Obra.

CLÁUSULA DUODÉCIMA: DECLARACIÓN JURADA DEL CONTRATISTA

EL CONTRATISTA declara bajo juramento que se compromete a cumplir las obligaciones derivadas del presente contrato, bajo sanción de quedar inhabilitado para contratar con el Estado en caso de incumplimiento.

CLÁUSULA DÉCIMA TERCERA: ASIGNACIÓN DE RIESGOS DEL CONTRATO DE OBRA

1	Anexo N° 03									
2	Formato para asignar los riesgos									
3	1. NÚMERO Y FECHA DEL DOCUMENTO	Número	001-2022	2. DATOS GENERALES DEL PROYECTO		Nombre de IDARR:	"RENOVACION DE PUENTE, EN EL (LA) CAMINO VECINAL PROGRESIVA 0+356 KM DE SAN JUAN DE LA ALIANZA, DISTRITO DE SUCRE, PROVINCIA CELEDIN, DEPARTAMENTO CAJAMARCA"			
4		Fecha	SET-2022			Ubicación Geográfica:	CAJAMARCA-CELEDIN-SUCRE			
5										
6	3. INFORMACIÓN DEL RIESGO			4. PLAN DE RESPUESTA A LOS RIESGOS						
7				4.1 ESTRATEGIA SELECCIONADA				4.3 RIESGO ASIGNADO A		
8	3.1 CÓDIGO DE RIESGO	3.2 DESCRIPCIÓN DEL RIESGO	3.3 PRIORIDAD DEL RIESGO	Mitigar el riesgo	Evitar el riesgo	Aceptar el riesgo	Transferir el riesgo	4.2 ACCIONES A REALIZAR EN EL MARCO DEL PLAN	Entidad	Contratista
9	R001	DEFICIENCIAS EN EL DISEÑO Y MEMORIAS DE CÁLCULO DEL E.T. QUE PODRÁN OCASIONAR MAYORES METRADOS O DEDUCTIVOS, LOS MISMOS QUE REPERCUTIRÁN EN EL COSTO PROVOCANDO EN SU MAYORÍA RETRASOS EN LA EJECUCION DEL PROYECTO.	0.030	X				EVALUACION Y CONTROL CONSTANTE POR PARTE DE LA SUPERVISION PARA GARANTIZAR UN ADECUADO DISEÑO ACORDE CON LA REALIDAD.		X
10	R002	EL PERSONAL DEJA DE TRABAJAR ANTE EL INCUMPLIMIENTO DEL PAGO OPORTUNO DE SALARIOS, HONORARIOS Y PRESTACIONES SOCIALES.	0.050		X			SEGUIMIENTO Y CONTROL DE PARTE DE LA CONTRATA, SUPERVISIÓN Y ÁREA USUARIA DE LA MUNICIPALIDAD.	X	X
11	R003	HURTOS EN LA OBRA.	0.030		X			CONTAR PERMANENTEMENTE CON PERSONAL DE VIGILANCIA EN OBRA Y ALMACENES. SE DEBE REALIZAR CHARLAS Y REUNIONES DE CONCIENCIACIÓN CON LA POBLACIÓN Y TRABAJADORES.		X
12	R004	ACCIDENTES DE OBRA DURANTE EL PROCESO DE CONSTRUCCIÓN.	0.030		X			CHARLAS DIARIAS DE SEGURIDAD EN OBRA, USO ADECUADO DE EPPS, LLEVAR ADECUADAMENTE LOS PTAR (PROTOCOLOS DE TRABAJO DE ALTO RIESGO), PERMANENTE SUPERVISIÓN POR PARTE DE PERSONAL DE SSO.		X
13	R005	PAROS Y PROTESTAS OCASIONADAS POR LA POBLACION DEL AREA DE INFLUENCIA.	0.030		X			FRECUENTES REUNIONES DE SENSIBILIZACIÓN POR PARTE DE REPRESENTANTES DE LA POBLACION BENEFICIARIA CON REPRESENTANTES DE LA CONTRATA Y ENTIDAD.	X	X
14	R006	RIESGO AMBIENTAL	0.030		X			MONITOREO AMBIENTAL CONTINUO CON PERSONAL DE MANERA PERMANENTE.		X
15	R007	PRÓRROGAS AL CONTRATO.	0.030		X			SEGUIMIENTO Y CONTROL PERMANENTE A LAS ACTIVIDADES DE PARTE DE LA CONTRATISTA Y SUPERVISION.	X	X
16	R008	RETRASO EN LA REVISIÓN Y TRÁMITE DE ACTAS Y/O CUENTAS POR PARTE DE SUPERVISORES DE PROYECTO.	0.050	X				SE DEBE REALIZAR UN CONTROL DE DOCUMENTACION POR PRIORIDADES CONTRACTUALES. SEGUIMIENTO CONTINUO DE DOCUMENTACIÓN POR PARTE DE LA CONTRATA.	X	X
17										

CLÁUSULA DÉCIMA CUARTA: RESPONSABILIDAD POR VICIOS OCULTOS

Ni la suscripción del Acta de Recepción de Obra, ni el consentimiento de la liquidación del contrato de obra, enervan el derecho de LA ENTIDAD a reclamar, posteriormente, por defectos o vicios ocultos, conforme a lo dispuesto por los artículos 40 de la Ley de Contrataciones del Estado y 173 de su Reglamento.

El plazo máximo de responsabilidad de EL CONTRATISTA es de siete (7) años, contados a partir de la conformidad de la recepción total de la obra.

CLÁUSULA DÉCIMA QUINTA: PENALIDADES

Si EL CONTRATISTA incurre en retraso injustificado en la ejecución de las prestaciones objeto del contrato, LA ENTIDAD le aplica automáticamente una penalidad por mora por cada día de atraso, de acuerdo a la siguiente fórmula:

$$\text{Penalidad Diaria} = \frac{0.10 \times \text{monto vigente}}{F \times \text{plazo vigente en días}}$$

Donde:

F = 0.15 para plazos mayores a sesenta (60) días o;

F = 0.40 para plazos menores o iguales a sesenta (60) días.

El retraso se justifica a través de la solicitud de ampliación de plazo debidamente aprobado. Adicionalmente, se considera justificado el retraso y en consecuencia no se aplica penalidad, cuando EL CONTRATISTA acredite, de modo objetivamente sustentado, que el mayor tiempo transcurrido no le resulta imputable. En este último caso la calificación del retraso como justificado por parte de LA ENTIDAD no da lugar al pago de gastos generales ni costos directos de ningún tipo, conforme el numeral 162.5 del artículo 162 del Reglamento de la Ley de Contrataciones del Estado.

Adicionalmente a la penalidad por mora se aplicarán las siguientes penalidades:

Otras penalidades			
N°	Supuesto de aplicación de penalidad	Forma de cálculo	Procedimiento
1	Cuando el personal acreditado permanece menos de sesenta (60) días desde el inicio de su participación en la ejecución del contrato o del íntegro del plazo de ejecución, si este es menor a los sesenta (60) días, de conformidad con las disposiciones establecidas en el numeral 190.2 del artículo 190 del Reglamento.	0.5 UIT por cada día de ausencia del personal en obra en el plazo previsto.	Según informe del Supervisor de obra
2	En caso el contratista incumpla con su obligación de ejecutar la prestación con el personal acreditado o debidamente sustituido.	0.5 UIT por cada día de ausencia del personal en obra.	Según informe del Supervisor de obra
3	Indumentaria e Implementos de Protección Personal: Cuando el contratista permita que el trabajador labore sin ellas o que las tenga incompletas; lo cual comprende: chaleco de seguridad, casco, lentes, zapatos o botas, según la naturaleza del trabajo y, guantes, cuando corresponda por el tipo de trabajo	5/1000 Del monto de la valorización del periodo por cada día de incumplimiento	Según informe del Supervisor de obra.
4	Calidad de Ejecución: Cuando se ejecuten trabajos incumpliendo las especificaciones técnicas, Además de la penalidad, el contratista deberá corregir dicho trabajo sin costo alguno para la Entidad	5/1000 Del monto de la valorización del periodo, por trabajos que incumplan las especificaciones técnicas.	Según informe del Supervisor de obra.
5	Calidad de Materiales: Cuando el contratista emplee materiales que no cumplan los requisitos de las especificaciones técnicas. El contratista deberá retirar dicho material y reemplazarlo por otro que cumpla con las especificaciones técnicas, siendo dicho reemplazo sin costo alguno para la entidad	5/1000 Del monto de la valorización del periodo, por cada caso de material de mala calidad a retirar.	Según informe del Supervisor de obra.
6	Seguridad del Servicio y Señalización: Cuando el contratista ejecute trabajos sin adoptar medidas de seguridad o sin realizar las señalizaciones.	5/1000 Del monto de la valorización del periodo, por cada día y por cada caso.	Según informe del Supervisor de obra.
7	Incumplimiento de Formulación de Liquidación: Se aplicará penalidad por incumplimiento de la formulación de la liquidación del contrato en el plazo previsto en las normas de contratación pública	5/100 del monto contratado	Según informe del Supervisor de obra.
8	Pruebas y Ensayos: Cuando el contratista no realiza las pruebas o ensayos oportunamente para verificar la calidad de los materiales y las dosificaciones. El plazo que rige para este caso es la fecha de presentación del informe mensual	1/1000 del monto de la valorización del periodo.	Según informe del Supervisor de obra.

Otras penalidades			
N°	Supuesto de aplicación de penalidad	Forma de cálculo	Procedimiento
	valorizado en la que deben estar incluidos estas pruebas y/o ensayos, siempre que en el periodo de ejecución respectiva amerita la realización de estas pruebas y/o ensayos y siempre que el Supervisor lo considere pertinente.		

Importante

De haberse previsto otras penalidades a las previstas, incluir los supuestos de aplicación de penalidad, la forma de cálculo de la penalidad para cada supuesto y el procedimiento mediante el cual se verifica el supuesto a penalizar, conforme el artículo 163 del Reglamento de la Ley de Contrataciones del Estado.

Estas penalidades se deducen de las valorizaciones o en la liquidación final, según corresponda; o si fuera necesario, se cobra del monto resultante de la ejecución de la garantía de fiel cumplimiento.

La penalidad por mora y las otras penalidades pueden alcanzar cada una un monto máximo equivalente al diez por ciento (10%) del monto del contrato vigente, o de ser el caso, del ítem que debió ejecutarse.

Cuando se llegue a cubrir el monto máximo de la penalidad por mora o el monto máximo para otras penalidades, LA ENTIDAD puede resolver el contrato por incumplimiento.

CLÁUSULA DÉCIMA SEXTA: RESOLUCIÓN DEL CONTRATO

Cualquiera de las partes puede resolver el contrato, de conformidad con el numeral 32.3 del artículo 32 y artículo 36 de la Ley de Contrataciones del Estado, y el artículo 164 de su Reglamento. De darse el caso, LA ENTIDAD procederá de acuerdo a lo establecido en los artículos 165 y 207 del Reglamento de la Ley de Contrataciones del Estado.

CLÁUSULA DÉCIMA SÉTIMA: RESPONSABILIDAD DE LAS PARTES

Cuando se resuelva el contrato por causas imputables a algunas de las partes, se debe resarcir los daños y perjuicios ocasionados, a través de la indemnización correspondiente. Ello no obsta la aplicación de las sanciones administrativas, penales y pecuniarias a que dicho incumplimiento diere lugar, en el caso que éstas correspondan.

Lo señalado precedentemente no exime a ninguna de las partes del cumplimiento de las demás obligaciones previstas en el presente contrato.

CLÁUSULA DÉCIMA OCTAVA: ANTICORRUPCIÓN

EL CONTRATISTA declara y garantiza no haber, directa o indirectamente, o tratándose de una persona jurídica a través de sus socios, integrantes de los órganos de administración, apoderados, representantes legales, funcionarios, asesores o personas vinculadas a las que se refiere el artículo 7 del Reglamento de la Ley de Contrataciones del Estado, ofrecido, negociado o efectuado, cualquier pago o, en general, cualquier beneficio o incentivo ilegal en relación al contrato.

Asimismo, el CONTRATISTA se obliga a conducirse en todo momento, durante la ejecución del contrato, con honestidad, probidad, veracidad e integridad y de no cometer actos ilegales o de corrupción, directa o indirectamente o a través de sus socios, accionistas, participacionistas, integrantes de los órganos de administración, apoderados, representantes legales, funcionarios, asesores y personas vinculadas a las que se refiere el artículo 7 del Reglamento de la Ley de Contrataciones del Estado.

Además, EL CONTRATISTA se compromete a i) comunicar a las autoridades competentes, de

manera directa y oportuna, cualquier acto o conducta ilícita o corrupta de la que tuviera conocimiento; y ii) adoptar medidas técnicas, organizativas y/o de personal apropiadas para evitar los referidos actos o prácticas.

Finalmente, EL CONTRATISTA se compromete a no colocar a los funcionarios públicos con los que deba interactuar, en situaciones reñidas con la ética. En tal sentido, reconoce y acepta la prohibición de ofrecerles a éstos cualquier tipo de obsequio, donación, beneficio y/o gratificación, ya sea de bienes o servicios, cualquiera sea la finalidad con la que se lo haga.

CLÁUSULA DÉCIMA NOVENA: MARCO LEGAL DEL CONTRATO

Sólo en lo no previsto en este contrato, en la Ley de Contrataciones del Estado y su Reglamento, en las directivas que emita el OSCE y demás normativa especial que resulte aplicable, serán de aplicación supletoria las disposiciones pertinentes del Código Civil vigente, cuando corresponda, y demás normas de derecho privado.

CLÁUSULA VIGÉSIMA: SOLUCIÓN DE CONTROVERSIAS¹⁸

Las controversias que surjan entre las partes durante la ejecución del contrato se resuelven mediante conciliación o arbitraje, según el acuerdo de las partes.

Cualquiera de las partes tiene derecho a iniciar el arbitraje a fin de resolver dichas controversias dentro del plazo de caducidad previsto en la Ley de Contrataciones del Estado y su Reglamento.

Facultativamente, cualquiera de las partes tiene el derecho a solicitar una conciliación dentro del plazo de caducidad correspondiente, según lo señalado en el artículo 224 del Reglamento de la Ley de Contrataciones del Estado, sin perjuicio de recurrir al arbitraje, en caso no se llegue a un acuerdo entre ambas partes o se llegue a un acuerdo parcial. Las controversias sobre nulidad del contrato solo pueden ser sometidas a arbitraje.

El Laudo arbitral emitido es inapelable, definitivo y obligatorio para las partes desde el momento de su notificación, según lo previsto en el numeral 45.21 del artículo 45 de la Ley de Contrataciones del Estado.

CLÁUSULA VIGÉSIMA SEGUNDA: FACULTAD DE ELEVAR A ESCRITURA PÚBLICA

Cualquiera de las partes puede elevar el presente contrato a Escritura Pública corriendo con todos los gastos que demande esta formalidad.

CLÁUSULA VIGÉSIMA TERCERA: DOMICILIO PARA EFECTOS DE LA EJECUCIÓN CONTRACTUAL

Las partes declaran el siguiente domicilio para efecto de las notificaciones que se realicen durante la ejecución del presente contrato:

DOMICILIO DE LA ENTIDAD: AV. MARIO URTEAGA N° 500 . CAJAMARCA

DOMICILIO DEL CONTRATISTA: [CONSIGNAR EL DOMICILIO SEÑALADO POR EL POSTOR GANADOR DE LA BUENA PRO AL PRESENTAR LOS REQUISITOS PARA EL PERFECCIONAMIENTO DEL CONTRATO]

La variación del domicilio aquí declarado de alguna de las partes debe ser comunicada a la otra parte, formalmente y por escrito, con una anticipación no menor de quince (15) días calendario.

De acuerdo con las bases integradas, la oferta y las disposiciones del presente contrato, las partes lo firman por duplicado en señal de conformidad en la ciudad de [.....] al [CONSIGNAR FECHA].

¹⁸ De acuerdo con el numeral 225.3 del artículo 225 del Reglamento, las partes pueden recurrir al arbitraje ad hoc cuando las controversias deriven de procedimientos de selección cuyo valor referencial sea menor o igual a cinco millones con 00/100 soles (S/ 5 000 000,00).

“LA ENTIDAD”

“EL CONTRATISTA”

Importante

Este documento puede firmarse digitalmente si ambas partes cuentan con firma digital, según la Ley N° 27269, Ley de Firmas y Certificados Digitales¹⁹.

¹⁹ Para mayor información sobre la normativa de firmas y certificados digitales ingresar a:
<https://www.indecopi.gob.pe/web/firmas-digitales/firmar-y-certificados-digitales>

CAPÍTULO VI
CONSTANCIA DE PRESTACIÓN DE EJECUCIÓN DE OBRA

De conformidad con el artículo 169 del Reglamento, se deja expresa constancia de la culminación de la prestación derivada del contrato mencionado en el numeral 3 del presente documento.

1 DATOS DEL DOCUMENTO	Número del documento			
	Fecha de emisión del documento			
2 DATOS DEL CONTRATISTA	Nombre, denominación o razón social			
	RUC			
	EN CASO EL CONTRATISTA SEA UN CONSORCIO, ADEMÁS SE DEBERÁ REGISTRAR LA SIGUIENTE INFORMACIÓN:			
	Nombre o razón social del integrante del consorcio	RUC	%	Descripción de las obligaciones
3 DATOS DEL CONTRATO	Número del contrato			
	Tipo y número del procedimiento de selección			
	Descripción del objeto del contrato			
	Fecha de suscripción del contrato			
	Monto del contrato			
4 DATOS DE LA OBRA	Denominación de la obra			
	Ubicación de la obra (Región, Provincia y Distrito)			
	Nombres y apellidos del Supervisor de la Obra			
	Plazo de ejecución de la obra	Plazo original	días calendario	
		Ampliación(es) de plazo	días calendario	
		Total plazo	días calendario	
		Fecha de culminación de la obra		
		Fecha de recepción de la obra		
		Fecha de liquidación de la obra		
	Monto de la obra	Número de adicionales de obra		
		Monto total de los adicionales		
		Número de deductivos		
		Monto total de los deductivos		
Monto total de la obra (sólo componente de obra)				

MUNICIPALIDAD DISTRITAL DE SUCRE
ADJUDICACION SIMPLIFICADA N° 01-2023-MDS/CS-1

5	APLICACIÓN DE PENALIDADES	Monto de las penalidades por mora				
		Monto de otras penalidades				
		Monto total de las penalidades aplicadas				
6	SOLUCIÓN DE CONTROVERSIAS DEL CONTRATO	Junta de Resolución de Disputas	Si		No	
		Arbitraje	Si		No	
		N° de arbitrajes				
7	DATOS DE LA ENTIDAD	Nombre de la Entidad				
		RUC de la Entidad				
		Nombres y apellidos del funcionario que emite la constancia				
		Cargo que ocupa en la Entidad				
		Teléfono de contacto				
8						
	NOMBRE, FIRMA Y SELLO DEL FUNCIONARIO COMPETENTE					

ANEXOS

ANEXO N° 1

DECLARACIÓN JURADA DE DATOS DEL POSTOR

Señores

COMITÉ DE SELECCIÓN

ADJUDICACIÓN SIMPLIFICADA N° 01-2023-MDS/CS-1

Presente.-

El que se suscribe, [...], postor y/o Representante Legal de [CONSIGNAR EN CASO DE SER PERSONA JURÍDICA], identificado con [CONSIGNAR TIPO DE DOCUMENTO DE IDENTIDAD] N° [CONSIGNAR NÚMERO DE DOCUMENTO DE IDENTIDAD], con poder inscrito en la localidad de [CONSIGNAR EN CASO DE SER PERSONA JURÍDICA] en la Ficha N° [CONSIGNAR EN CASO DE SER PERSONA JURÍDICA] Asiento N° [CONSIGNAR EN CASO DE SER PERSONA JURÍDICA], **DECLARO BAJO JURAMENTO** que la siguiente información se sujeta a la verdad:

Nombre, Denominación o Razón Social :			
Domicilio Legal :			
RUC :	Teléfono(s) :		
MYPE ²⁰		Sí	No
Correo electrónico :			

Autorización de notificación por correo electrónico:

Autorizo que se notifiquen al correo electrónico indicado las siguientes actuaciones:

1. Solicitud de reducción de la oferta económica.
2. Solicitud de subsanación de los requisitos para perfeccionar el contrato.
3. Solicitud para presentar los documentos para perfeccionar el contrato, según orden de prelación, de conformidad con lo previsto en el artículo 141 del Reglamento.
4. Respuesta a la solicitud de acceso al expediente de contratación.

Asimismo, me comprometo a remitir la confirmación de recepción, en el plazo máximo de dos (2) días hábiles de recibida la comunicación.

[CONSIGNAR CIUDAD Y FECHA]

.....
Firma, Nombres y Apellidos del postor o Representante legal, según corresponda

Importante

La notificación dirigida a la dirección de correo electrónico consignada se entenderá válidamente efectuada cuando la Entidad reciba acuse de recepción.

²⁰ Esta información será verificada por la Entidad en la página web del Ministerio de Trabajo y Promoción del Empleo en la sección consulta de empresas acreditadas en el REMYPE en el link <http://www2.trabajo.gob.pe/servicios-en-linea-2-2/> y se tendrá en consideración, en caso el postor ganador de la buena pro solicite la retención del diez por ciento (10%) del monto del contrato, en calidad de garantía de fiel cumplimiento, según las condiciones previstas en el numeral 149.4 del artículo 149 y numeral 151.3 del artículo 151 del Reglamento. Asimismo, dicha información se tendrá en cuenta en caso de empate, conforme a lo previsto en el artículo 91 del Reglamento.

Importante

Cuando se trate de consorcios, la declaración jurada es la siguiente:

ANEXO N° 1

DECLARACIÓN JURADA DE DATOS DEL POSTOR

Señores
COMITÉ DE SELECCIÓN
ADJUDICACIÓN SIMPLIFICADA N° 01-2023-MDS/CS-1
Presente.-

El que se suscribe, [...], representante común del consorcio [CONSIGNAR EL NOMBRE DEL CONSORCIO], identificado con [CONSIGNAR TIPO DE DOCUMENTO DE IDENTIDAD] N° [CONSIGNAR NÚMERO DE DOCUMENTO DE IDENTIDAD], **DECLARO BAJO JURAMENTO** que la siguiente información se sujeta a la verdad:

Datos del consorciado 1				
Nombre, Denominación o Razón Social :				
Domicilio Legal :				
RUC :	Teléfono(s) :			
MYPE ²¹	Sí		No	
Correo electrónico :				

Datos del consorciado 2				
Nombre, Denominación o Razón Social :				
Domicilio Legal :				
RUC :	Teléfono(s) :			
MYPE ²²	Sí		No	
Correo electrónico :				

Datos del consorciado ...				
Nombre, Denominación o Razón Social :				
Domicilio Legal :				
RUC :	Teléfono(s) :			
MYPE ²³	Sí		No	
Correo electrónico :				

Autorización de notificación por correo electrónico:

Correo electrónico del consorcio:

Autorizo que se notifiquen al correo electrónico indicado las siguientes actuaciones:

²¹ Esta información será verificada por la Entidad en la página web del Ministerio de Trabajo y Promoción del Empleo en la sección consulta de empresas acreditadas en el REMYPE en el link <http://www2.trabajo.gob.pe/servicios-en-linea-2-2/> y se tendrá en consideración, en caso el consorcio ganador de la buena pro solicite la retención del diez por ciento (10%) del monto del contrato, en calidad de garantía de fiel cumplimiento, según las condiciones previstas en el numeral 149.4 del artículo 149 y numeral 151.3 del artículo 151 del Reglamento. Asimismo, dicha información se tendrá en cuenta en caso de empate, conforme a lo previsto en el artículo 91 del Reglamento. Para dichos efectos, todos los integrantes del consorcio deben acreditar la condición de micro o pequeña empresa.

²² Ibídem.

²³ Ibídem.

1. Solicitud de reducción de la oferta económica.
2. Solicitud de subsanación de los requisitos para perfeccionar el contrato.
3. Solicitud para presentar los documentos para perfeccionar el contrato, según orden de prelación, de conformidad con lo previsto en el artículo 141 del Reglamento.
4. Respuesta a la solicitud de acceso al expediente de contratación.

Asimismo, me comprometo a remitir la confirmación de recepción, en el plazo máximo de dos (2) días hábiles de recibida la comunicación.

[CONSIGNAR CIUDAD Y FECHA]

.....
**Firma, Nombres y Apellidos del representante
común del consorcio**

Importante

La notificación dirigida a la dirección de correo electrónico consignada se entenderá válidamente efectuada cuando la Entidad reciba acuse de recepción.

ANEXO N° 2

**DECLARACIÓN JURADA
(ART. 52 DEL REGLAMENTO DE LA LEY DE CONTRATACIONES DEL ESTADO)**

Señores
COMITÉ DE SELECCIÓN
ADJUDICACIÓN SIMPLIFICADA N° 01-2023-MDS/CS-1
Presente.-

Mediante el presente el suscrito, postor y/o Representante Legal de [CONSIGNAR EN CASO DE SER PERSONA JURÍDICA], declaro bajo juramento:

- i. No haber incurrido y me obligo a no incurrir en actos de corrupción, así como a respetar el principio de integridad.
- ii. No tener impedimento para postular en el procedimiento de selección ni para contratar con el Estado, conforme al artículo 11 de la Ley de Contrataciones del Estado.
- iii. Conocer las sanciones contenidas en la Ley de Contrataciones del Estado y su Reglamento, así como las disposiciones aplicables de la Ley N° 27444, Ley del Procedimiento Administrativo General.
- iv. Participar en el presente proceso de contratación en forma independiente sin mediar consulta, comunicación, acuerdo, arreglo o convenio con ningún proveedor; y, conocer las disposiciones del Decreto Legislativo N° 1034, Decreto Legislativo que aprueba la Ley de Represión de Conductas Anticompetitivas.
- v. Conocer, aceptar y someterme a las bases, condiciones y reglas del procedimiento de selección.
- vi. Ser responsable de la veracidad de los documentos e información que presento en el presente procedimiento de selección.
- vii. Comprometerme a mantener la oferta presentada durante el procedimiento de selección y a perfeccionar el contrato, en caso de resultar favorecido con la buena pro.

[CONSIGNAR CIUDAD Y FECHA]

.....
**Firma, Nombres y Apellidos del postor o
Representante legal, según corresponda**

Importante

En el caso de consorcios, cada integrante debe presentar esta declaración jurada, salvo que sea presentada por el representante común del consorcio.

ANEXO N° 3

DECLARACIÓN JURADA DE CUMPLIMIENTO DEL EXPEDIENTE TÉCNICO

Señores

COMITÉ DE SELECCIÓN

ADJUDICACIÓN SIMPLIFICADA N° 01-2023-MDS/CS-1

Presente.-

Es grato dirigirme a usted, para hacer de su conocimiento que luego de haber examinado las bases y demás documentos del procedimiento de la referencia y, conociendo todos los alcances y las condiciones detalladas en dichos documentos, el postor que suscribe ofrece la ejecución de la obra "RENOVACION DE PUENTE; EN EL (LA) CAMINO VECINAL PROGRESIVA 0+356 KM DE SAN JUAN DE LA ALIANZA, DISTRITO DE SUCRE, PROVINCIA CELENDIN, DEPARTAMENTO CAJAMARCA" CUI 2535957, de conformidad con el respectivo Expediente Técnico y las demás condiciones que se indican en el numeral 3.1 del Capítulo III de la sección específica de las bases y los documentos del procedimiento.

[CONSIGNAR CIUDAD Y FECHA]

.....
Firma, Nombres y Apellidos del postor o
Representante legal o común, según corresponda

ANEXO N° 4

DECLARACIÓN JURADA DE PLAZO DE EJECUCIÓN DE LA OBRA

Señores

COMITÉ DE SELECCIÓN

ADJUDICACIÓN SIMPLIFICADA N° 01-2023-MDS/CS-1

Presente.-

Mediante el presente, con pleno conocimiento de las condiciones que se exigen en las bases del procedimiento de la referencia, me comprometo a ejecutar la obra: "RENOVACION DE PUENTE; EN EL (LA) CAMINO VECINAL PROGRESIVA 0+356 KM DE SAN JUAN DE LA ALIANZA, DISTRITO DE SUCRE, PROVINCIA CELENDIN, DEPARTAMENTO CAJAMARCA" CUI 2535957, en el plazo de sesenta (60) días calendario.

[CONSIGNAR CIUDAD Y FECHA]

.....
Firma, Nombres y Apellidos del postor o
Representante legal o común, según corresponda

ANEXO N° 5

PROMESA DE CONSORCIO

(Sólo para el caso en que un consorcio se presente como postor)

Señores

COMITÉ DE SELECCIÓN

ADJUDICACIÓN SIMPLIFICADA N° 01-2023-MDS/CS-1

Presente.-

Los suscritos declaramos expresamente que hemos convenido en forma irrevocable, durante el lapso que dure el procedimiento de selección, para presentar una oferta conjunta a la **ADJUDICACIÓN SIMPLIFICADA N° 01-2023-MDS/CS-1**

Asimismo, en caso de obtener la buena pro, nos comprometemos a formalizar el contrato de consorcio, de conformidad con lo establecido por el artículo 140 del Reglamento de la Ley de Contrataciones del Estado, bajo las siguientes condiciones:

a) Integrantes del consorcio

1. [NOMBRE, DENOMINACIÓN O RAZÓN SOCIAL DEL CONSORCIADO 1].

2. [NOMBRE, DENOMINACIÓN O RAZÓN SOCIAL DEL CONSORCIADO 2].

b) Designamos a [CONSIGNAR NOMBRES Y APELLIDOS DEL REPRESENTANTE COMÚN], identificado con [CONSIGNAR TIPO DE DOCUMENTO DE IDENTIDAD] N° [CONSIGNAR NÚMERO DE DOCUMENTO DE IDENTIDAD], como representante común del consorcio para efectos de participar en todos los actos referidos al procedimiento de selección, suscripción y ejecución del contrato correspondiente con [CONSIGNAR NOMBRE DE LA ENTIDAD].

Asimismo, declaramos que el representante común del consorcio no se encuentra impedido, inhabilitado ni suspendido para contratar con el Estado.

c) Fijamos nuestro domicilio legal común en [.....].

d) Las obligaciones que corresponden a cada uno de los integrantes del consorcio son las siguientes:

1. OBLIGACIONES DE [NOMBRE, DENOMINACIÓN O RAZÓN SOCIAL DEL CONSORCIADO 1] [%]²⁴

[DESCRIBIR LAS OBLIGACIONES DEL CONSORCIADO 1]

2. OBLIGACIONES DE [NOMBRE, DENOMINACIÓN O RAZÓN SOCIAL DEL CONSORCIADO 2] [%]²⁵

[DESCRIBIR LAS OBLIGACIONES DEL CONSORCIADO 2]

TOTAL OBLIGACIONES 100%²⁶

²⁴ Consignar únicamente el porcentaje total de las obligaciones, el cual debe ser expresado en número entero, sin decimales.

²⁵ Consignar únicamente el porcentaje total de las obligaciones, el cual debe ser expresado en número entero, sin decimales.

²⁶ Este porcentaje corresponde a la sumatoria de los porcentajes de las obligaciones de cada uno de los integrantes del consorcio.

[CONSIGNAR CIUDAD Y FECHA]

.....
Consortiado 1
Nombres, apellidos y firma del Consortiado 1
o de su Representante Legal
Tipo y N° de Documento de Identidad

.....
Consortiado 2
Nombres, apellidos y firma del Consortiado 2
o de su Representante Legal
Tipo y N° de Documento de Identidad

Importante

De conformidad con el artículo 52 del Reglamento, las firmas de los integrantes del consorcio deben ser legalizadas.

ANEXO N° 6

PRECIO DE LA OFERTA

ÍTEM N° [INDICAR NÚMERO]

Señores

COMITÉ DE SELECCIÓN

ADJUDICACIÓN SIMPLIFICADA N° 01-2023-MDS/CS-1

Presente.-

Es grato dirigirme a usted, para hacer de su conocimiento que, de acuerdo con las bases, mi oferta es la siguiente:

[INCLUIR LA ESTRUCTURA DEL PRESUPUESTO DE OBRA, A FIN DE QUE EL POSTOR CONSIGNE LOS PRECIOS UNITARIOS Y EL PRECIO TOTAL DE SU OFERTA, TAL COMO SE MUESTRA DE MANERA REFERENCIAL EN EL SIGUIENTE EJEMPLO:

N° ITEM	PARTIDA	UNIDAD	METRADO	PU	SUB TOTAL

1	Total costo directo (A)	
2	Gastos generales	
2.1	Gastos fijos	
2.2	Gastos variables	
	Total gastos generales (B)	
3	Utilidad (C)	
	SUBTOTAL (A+B+C)	
4	IGV ²⁷	
5	Monto total de la oferta	

...]

El precio de la oferta en soles incluye todos los tributos, seguros, transporte, inspecciones, pruebas y, de ser el caso, los costos laborales conforme a la legislación vigente, así como cualquier otro concepto que pueda tener incidencia sobre el costo de la obra a ejecutar; excepto la de aquellos postores que gocen de alguna exoneración legal, no incluirán en el precio de su oferta los tributos respectivos.

[CONSIGNAR CIUDAD Y FECHA]

.....
**Firma, Nombres y Apellidos del postor o
Representante legal o común, según corresponda**

Importante

²⁷ Para el cálculo del IGV, aplica el redondeo previsto en la Resolución de Superintendencia SUNAT N° 025-2000/SUNAT o norma que la reemplace. En ese sentido, el porcentaje se calcula considerando dos (2) decimales. Para efectos del redondeo i) Si el primer decimal siguiente es inferior a cinco (5), el valor permanecerá igual, suprimiéndose los decimales posteriores y ii) Si el primer decimal siguiente es igual o superior a cinco (5), el valor será incrementado en un centésimo.

- *En caso que el postor reduzca su oferta, según lo previsto en el artículo 68 del Reglamento, debe presentar nuevamente este Anexo.*
- *El postor que goce de alguna exoneración legal, debe indicar que su oferta no incluye el tributo materia de la exoneración, debiendo incluir el siguiente texto:*

“Mi oferta no incluye [CONSIGNAR EL TRIBUTO MATERIA DE LA EXONERACIÓN]”.
- *El análisis de precios unitarios y el detalle de los gastos generales fijos y variables no se presentan en la oferta, sino para el perfeccionamiento del contrato.*

Importante para la Entidad

Si durante la fase de actos preparatorios, las Entidades advierten que es posible la participación de proveedores que gozan del beneficio de la exoneración del IGV prevista en la Ley N° 27037, Ley de Promoción de la Inversión en la Amazonía, incluir el siguiente anexo:

Esta nota deberá ser eliminada una vez culminada la elaboración de las bases.

ANEXO N° 7

DECLARACIÓN JURADA DE CUMPLIMIENTO DE CONDICIONES PARA LA APLICACIÓN DE LA EXONERACIÓN DEL IGV

Señores

[CONSIGNAR ÓRGANO ENCARGADO DE LAS CONTRATACIONES O COMITÉ DE SELECCIÓN, SEGÚN CORRESPONDA]

ADJUDICACIÓN SIMPLIFICADA N° [CONSIGNAR NOMENCLATURA DEL PROCEDIMIENTO]

Presente.-

Mediante el presente el suscrito, postor y/o Representante Legal de [CONSIGNAR EN CASO DE SER PERSONA JURÍDICA], declaro bajo juramento que gozo del beneficio de la exoneración del IGV previsto en la Ley N° 27037, Ley de Promoción de la Inversión en la Amazonía, dado que cumplo con las condiciones siguientes:

- 1.- Que el domicilio fiscal de la empresa²⁸ se encuentra ubicada en la Amazonía y coincide con el lugar establecido como sede central (donde tiene su administración y lleva su contabilidad);
- 2.- Que la empresa se encuentra inscrita en las Oficinas Registrales de la Amazonía (exigible en caso de personas jurídicas);
- 3.- Que, al menos el setenta por ciento (70%) de los activos fijos de la empresa se encuentran en la Amazonía; y
- 4.- Que la empresa no ejecuta obras fuera de la Amazonía.

[CONSIGNAR CIUDAD Y FECHA]

.....
Firma, Nombres y Apellidos del postor o Representante legal, según corresponda

Importante

Cuando se trate de consorcios, esta declaración jurada será presentada por cada uno de los integrantes del consorcio, salvo que se trate de consorcios con contabilidad independiente, en cuyo caso debe ser suscrita por el representante común, debiendo indicar su condición de consorcio con contabilidad independiente y el número de RUC del consorcio.

²⁸ En el artículo 1 del "Reglamento de las Disposiciones Tributarias contenidas en la Ley de Promoción de la Inversión en la Amazonía" se define como "empresa" a las "Personas naturales, sociedades conyugales, sucesiones indivisas y personas consideradas jurídicas por la Ley del Impuesto a la Renta, generadoras de rentas de tercera categoría, ubicadas en la Amazonía. Las sociedades conyugales son aquellas que ejerzan la opción prevista en el Artículo 16 de la Ley del Impuesto a la Renta."

ANEXO N° 8

**SOLICITUD DE BONIFICACIÓN DEL DIEZ POR CIENTO (10%) POR OBRAS EJECUTADAS FUERA DE LA PROVINCIA DE LIMA Y CALLAO
(DE SER EL CASO, SOLO PRESENTAR ESTA SOLICITUD EN EL ÍTEM [INCLUIR EN CASO CORRESPONDA, EN PROCEDIMIENTOS POR RELACIÓN DE ÍTEMS, CONSIGNANDO EL N° DEL ÍTEM O ÍTEMS CUYO VALOR REFERENCIAL NO SUPERA LOS NOVECIENTOS MIL SOLES (\$/ 900,000.00)])**

Señores
COMITÉ DE SELECCIÓN
ADJUDICACIÓN SIMPLIFICADA N° 01-2023-MDS/CS-1
Presente.-

Mediante el presente el suscrito, postor y/o Representante Legal de [CONSIGNAR EN CASO DE SER PERSONA JURIDICA], solicito la asignación de la bonificación del diez por ciento (10%) sobre el puntaje total en [CONSIGNAR EL ÍTEM O ÍTEMS, SEGÚN CORRESPONDA, EN LOS QUE SE SOLICITA LA BONIFICACIÓN] debido a que el domicilio de mi representada se encuentra ubicado en la provincia o provincia colindante donde se ejecuta la obra.

[CONSIGNAR CIUDAD Y FECHA]

.....
Firma, Nombres y Apellidos del postor o Representante legal, según corresponda

Importante

- *Para asignar la bonificación, el órgano encargado de las contrataciones o comité de selección, según corresponda, verifica el domicilio consignado por el postor en el Registro Nacional de Proveedores (RNP).*
- *Para que el postor pueda acceder a la bonificación, debe cumplir con las condiciones establecidas en el literal f) del artículo 50 del Reglamento.*

Importante

Cuando se trate de consorcios, la declaración jurada es la siguiente:

ANEXO N° 8

SOLICITUD DE BONIFICACIÓN DEL DIEZ POR CIENTO (10%) POR OBRAS EJECUTADAS FUERA DE LA PROVINCIA DE LIMA Y CALLAO (DE SER EL CASO, SOLO PRESENTAR ESTA SOLICITUD EN EL ÍTEM [INCLUIR EN CASO CORRESPONDA, EN PROCEDIMIENTOS POR RELACIÓN DE ÍTEMS, CONSIGNANDO EL N° DEL ÍTEM O ÍTEMS CUYO VALOR REFERENCIAL NO SUPERA LOS NOVECIENTOS MIL SOLES (S/ 900,000.00)])

Señores
COMITÉ DE SELECCIÓN
ADJUDICACIÓN SIMPLIFICADA N° 01-2023-MDS/CS-1
Presente.-

Mediante el presente el que se suscribe, [...], representante común del consorcio [CONSIGNAR EL NOMBRE DEL CONSORCIO], solicito la asignación de la bonificación del diez por ciento (10%) sobre el puntaje total en [CONSIGNAR EL ÍTEM O ÍTEMS, SEGÚN CORRESPONDA, EN LOS QUE SE SOLICITA LA BONIFICACIÓN] debido a que los domicilios de todos los integrantes del consorcio se encuentran ubicados en la provincia o provincias colindantes donde se ejecuta la obra.

[CONSIGNAR CIUDAD Y FECHA]

.....
**Firma, Nombres y Apellidos del representante
común del consorcio**

Importante

- Para asignar la bonificación, el órgano encargado de las contrataciones o comité de selección, según corresponda, verifica el domicilio consignado de los integrantes del consorcio, en el Registro Nacional de Proveedores (RNP).*
- Para que un consorcio pueda acceder a la bonificación, cada uno de sus integrantes debe cumplir con las condiciones establecidas en el literal f) del artículo 50 del Reglamento.*

ANEXO N° 9

**DECLARACIÓN JURADA
(NUMERAL 49.4 DEL ARTÍCULO 49 DEL REGLAMENTO)**

Señores
COMITÉ DE SELECCIÓN
ADJUDICACIÓN SIMPLIFICADA N° 01-2023-MDS/CS-1
Presente.-

Mediante el presente el suscrito, postor y/o Representante Legal de [CONSIGNAR EN CASO DE SER PERSONA JURÍDICA], declaro que la experiencia que acredito de la empresa [CONSIGNAR LA DENOMINACIÓN DE LA PERSONA JURÍDICA] como consecuencia de una reorganización societaria, no se encuentra en el supuesto establecido en el numeral 49.4 del artículo 49 del Reglamento.

[CONSIGNAR CIUDAD Y FECHA]

.....
**Firma, Nombres y Apellidos del postor o
Representante legal, según corresponda**

Importante

A efectos de cautelar la veracidad de esta declaración, el postor puede verificar la información de la Relación de Proveedores Sancionados por el Tribunal de Contrataciones del Estado con Sanción Vigente en <http://portal.osce.gob.pe/rnp/content/relación-de-proveedores-sancionados>.

También le asiste dicha facultad al órgano encargado de las contrataciones o al órgano de la Entidad al que se le haya asignado la función de verificación de la oferta presentada por el postor ganador de la buena pro.

ANEXO N° 10

EXPERIENCIA DEL POSTOR EN LA ESPECIALIDAD

Señores
COMITÉ DE SELECCIÓN
ADJUDICACIÓN SIMPLIFICADA N° 01-2023-MDS/CS-1
Presente.-

Mediante el presente, el suscrito detalla lo siguiente como EXPERIENCIA EN OBRAS SIMILARES:

Nº	CLIENTE	OBJETO DEL CONTRATO	Nº CONTRATO	FECHA DEL CONTRATO ²⁹	FECHA DE RECEPCIÓN DE LA OBRA	EXPERIENCIA PROVENIENTE ³⁰ DE:	MONEDA	IMPORTE ³¹	TIPO DE CAMBIO VENTA ³²	MONTO FACTURADO ACUMULADO ³³
1										
2										
3										
4										
5										

²⁹ Se refiere a la fecha de suscripción del contrato.

³⁰ Si el titular de la experiencia no es el postor, consignar si dicha experiencia corresponde a la matriz en caso que el postor sea sucursal, o fue transmitida por reorganización societaria, debiendo acompañar la documentación sustentatoria correspondiente. Al respecto, según la Opinión N° 216-2017/DTN "Considerando que la sociedad matriz y la sucursal constituyen la misma persona jurídica, la sucursal puede acreditar como suya la experiencia de su matriz". Del mismo modo, según lo previsto en la Opinión N° 010-2013/DTN, "... en una operación de reorganización societaria que comprende tanto una fusión como una escisión, la sociedad resultante podrá acreditar como suya la experiencia de la sociedad incorporada o absorbida, que se extingue producto de la fusión; asimismo, si en virtud de la escisión se transfiere un bloque patrimonial consistente en una línea de negocio completa, la sociedad resultante podrá acreditar como suya la experiencia de la sociedad escindida, correspondiente a la línea de negocio transmitida. De esta manera, la sociedad resultante podrá emplear la experiencia transmitida, como consecuencia de la reorganización societaria antes descrita, en los futuros procesos de selección en los que participe".

³¹ Se refiere al monto del contrato ejecutado incluido adicionales y reducciones, de ser el caso.

³² El tipo de cambio venta debe corresponder al publicado por la SBS correspondiente a la fecha de suscripción del contrato.

³³ Consignar en la moneda establecida para el valor referencial.

MUNICIPALIDAD DISTRITAL DE SUCRE
ADJUDICACION SIMPLIFICADA N° 01-2023-MDS/CS-1

N°	CLIENTE	OBJETO DEL CONTRATO	N° CONTRATO	FECHA DEL CONTRATO ²⁹	FECHA DE RECEPCIÓN DE LA OBRA	EXPERIENCIA PROVENIENTE ³⁰ DE:	MONEDA	IMPORTE ³¹	TIPO DE CAMBIO VENTA ³²	MONTO FACTURADO ACUMULADO ³³
6										
7										
8										
9										
10										
TOTAL										

[CONSIGNAR CIUDAD Y FECHA]

.....
Firma, Nombres y Apellidos del postor o
Representante legal o común, según corresponda

ANEXO N° 11

SOLICITUD DE BONIFICACIÓN DEL CINCO POR CIENTO (5%) POR TENER LA CONDICIÓN DE MICRO Y PEQUEÑA EMPRESA

Señores
COMITÉ DE SELECCIÓN
ADJUDICACIÓN SIMPLIFICADA N° 01-2023-MDS/CS-1
Presente.-

Mediante el presente el suscrito, postor y/o Representante legal de [CONSIGNAR EN CASO DE SER PERSONA JURÍDICA], solicito la asignación de la bonificación del cinco por ciento (5%) sobre el puntaje total obtenido, debido a que mi representada cuenta con la condición de micro y pequeña empresa.

[CONSIGNAR CIUDAD Y FECHA]

.....
**Firma, Nombres y Apellidos del postor o
Representante legal o común, según corresponda**

Importante

- *Para asignar la bonificación, el órgano encargado de las contrataciones o comité de selección, según corresponda, verifica la página web del Ministerio de Trabajo y Promoción del Empleo en la sección consulta de empresas acreditadas en el REMYPE en el link <http://www2.trabajo.gob.pe/servicios-en-linea-2-2/>.*
- *Para que un consorcio pueda acceder a la bonificación, cada uno de sus integrantes debe cumplir con la condición de micro y pequeña empresa.*

ANEXO N° 12

AUTORIZACIÓN DE NOTIFICACIÓN DE LA DECISIÓN DE LA ENTIDAD SOBRE LA
SOLICITUD DE AMPLIACIÓN DE PLAZO MEDIANTE MEDIOS ELECTRÓNICOS DE
COMUNICACIÓN

(DOCUMENTO A PRESENTAR EN EL PERFECCIONAMIENTO DEL CONTRATO)

Señores

COMITÉ DE SELECCIÓN

ADJUDICACIÓN SIMPLIFICADA N° 01-2023-MDS/CS-1

Presente.-

El que se suscribe, [.....], postor adjudicado y/o Representante Legal de [CONSIGNAR EN CASO DE SER PERSONA JURÍDICA], identificado con [CONSIGNAR TIPO DE DOCUMENTO DE IDENTIDAD] N° [CONSIGNAR NÚMERO DE DOCUMENTO DE IDENTIDAD], autorizo que durante la ejecución del contrato se me notifique al correo electrónico [INDICAR EL CORREO ELECTRÓNICO] lo siguiente:

✓ Notificación de la decisión de la Entidad respecto a la solicitud de ampliación de plazo.

[CONSIGNAR CIUDAD Y FECHA]

.....
**Firma, Nombres y Apellidos del postor o
Representante legal o común, según
corresponda**

Importante

La notificación de la decisión de la Entidad respecto a la solicitud de ampliación de plazo se efectúa por medios electrónicos de comunicación, siempre que se cuente con la autorización correspondiente y sea posible obtener un acuse de recibo a través del mecanismo utilizado.