

BASES ESTÁNDAR DE LICITACIÓN PÚBLICA PARA LA CONTRATACIÓN DE BIENES

Aprobado mediante Directiva N° 001-2019-OSCE/CD



SUB DIRECCIÓN DE NORMATIVIDAD – DIRECCIÓN TÉCNICO NORMATIVA
ORGANISMO SUPERVISOR DE LAS CONTRATACIONES DEL ESTADO - OSCE

9

9

Cy

SIMBOLOGÍA UTILIZADA:

N°	Símbolo	Descripción
1	[ABC] / [.....]	La información solicitada dentro de los corchetes sombreados debe ser completada por la Entidad durante la elaboración de las bases.
2	[ABC] / [.....]	Es una indicación, o información que deberá ser completada por la Entidad con posterioridad al otorgamiento de la buena pro para el caso específico de la elaboración de la PROFORMA DEL CONTRATO; o por los proveedores, en el caso de los ANEXOS de la oferta.
3	<div>Importante</div> <ul style="list-style-type: none"> • Abc 	Se refiere a consideraciones importantes a tener en cuenta por el comité de selección y por los proveedores.
4	<div>Advertencia</div> <ul style="list-style-type: none"> • Abc 	Se refiere a advertencias a tener en cuenta por el comité de selección y por los proveedores.
5	<div>Importante para la Entidad</div> <ul style="list-style-type: none"> • Xyz 	Se refiere a consideraciones importantes a tener en cuenta por el comité de selección y deben ser eliminadas una vez culminada la elaboración de las bases.

CARACTERÍSTICAS DEL DOCUMENTO:

Las bases estándar deben ser elaboradas en formato WORD, y deben tener las siguientes características:

N°	Características	Parámetros
1	Márgenes	Superior : 2.5 cm Inferior: 2.5 cm Izquierda: 2.5 cm Derecha: 2.5 cm
2	Fuente	Arial
3	Estilo de Fuente	Normal: Para el contenido en general Cursiva: Para el encabezado y pie de página Para las Consideraciones importantes (Ítem 3 del cuadro anterior)
4	Color de Fuente	Automático: Para el contenido en general Azul : Para las Consideraciones importantes (Ítem 3 del cuadro anterior)
5	Tamaño de Letra	16 : Para las dos primeras hojas de las Secciones General y Específica 11 : Para el nombre de los Capítulos. 10 : Para el cuerpo del documento en general 9 : Para el encabezado y pie de página Para el contenido de los cuadros, pudiendo variar, según la necesidad 8 : Para las Notas al pie
6	Alineación	Justificada: Para el contenido en general y notas al pie. Centrada : Para la primera página, los títulos de las Secciones y nombres de los Capítulos)
7	Interlineado	Sencillo
8	Espaciado	Anterior : 0 Posterior : 0
9	Subrayado	Para los nombres de las Secciones y para resaltar o hacer hincapié en algún concepto

INSTRUCCIONES DE USO:

- Una vez registrada la información solicitada dentro de los corchetes sombreados en gris, el texto deberá quedar en letra tamaño 10, con estilo normal, sin formato de negrita y sin sombrear.
- La nota **IMPORTANTE** no puede ser modificada ni eliminada en la Sección General. En el caso de la Sección Específica debe seguirse la instrucción que se indica en dicha nota.

Elaboradas en enero de 2019

Modificadas en junio 2019, diciembre 2019, julio 2020, julio y diciembre 2021, junio y octubre de 2022

**BASES ESTÁNDAR DE LICITACIÓN PÚBLICA PARA LA
CONTRATACIÓN DE BIENES**

LICITACIÓN PÚBLICA N° 006-2024- VIVIENDA-OGA-UE-1

CONTRATACIÓN DE BIENES

**ADQUISICION DE EQUIPOS PARA EL MEJORAMIENTO DE
CALIDAD DE ENERGÍA ELÉCTRICA EN BAJA TENSIÓN
DEL CENTRO DE CONVENCIONES “27 DE ENERO”,
CIUDAD DE LIMA (LCC)**

Cy
g
o

DEBER DE COLABORACIÓN

La Entidad y todo proveedor que se someta a las presentes Bases, sea como participante, postor y/o contratista, deben conducir su actuación conforme a los principios previstos en la Ley de Contrataciones del Estado.

En este contexto, se encuentran obligados a prestar su colaboración al OSCE y a la Secretaría Técnica de la Comisión de Defensa de la Libre Competencia del INDECOPI, en todo momento según corresponda a sus competencias, a fin de comunicar presuntos casos de fraude, colusión y corrupción por parte de los funcionarios y servidores de la Entidad, así como los proveedores y demás actores que participan en el proceso de contratación.

De igual forma, deben poner en conocimiento del OSCE y a la Secretaría Técnica de la Comisión de Defensa de la Libre Competencia del INDECOPI los indicios de conductas anticompetitivas que se presenten durante el proceso de contratación, en los términos del Decreto Legislativo N° 1034, "Ley de Represión de Conductas Anticompetitivas", o norma que la sustituya, así como las demás normas de la materia.

La Entidad y todo proveedor que se someta a las presentes Bases, sea como participante, postor y/o contratista del proceso de contratación deben permitir al OSCE o a la Secretaría Técnica de la Comisión de Defensa de la Libre Competencia del INDECOPI el acceso a la información referida a las contrataciones del Estado que sea requerida, prestar testimonio o absolución de posiciones que se requieran, entre otras formas de colaboración.



SECCIÓN GENERAL

DISPOSICIONES COMUNES DEL PROCEDIMIENTO DE SELECCIÓN

(ESTA SECCIÓN NO DEBE SER MODIFICADA EN NINGÚN EXTREMO, BAJO SANCIÓN DE NULIDAD)



CAPÍTULO I ETAPAS DEL PROCEDIMIENTO DE SELECCIÓN

1.1. REFERENCIAS

Cuando en el presente documento se mencione la palabra Ley, se entiende que se está haciendo referencia a la Ley N° 30225, Ley de Contrataciones del Estado, y cuando se mencione la palabra Reglamento, se entiende que se está haciendo referencia al Reglamento de la Ley de Contrataciones del Estado aprobado por Decreto Supremo N° 344-2018-EF.

Las referidas normas incluyen sus respectivas modificaciones, de ser el caso.

1.2. CONVOCATORIA

Se realiza a través de su publicación en el SEACE de conformidad con lo señalado en el artículo 54 del Reglamento, en la fecha señalada en el calendario del procedimiento de selección, debiendo adjuntar las bases y resumen ejecutivo.

1.3. REGISTRO DE PARTICIPANTES

El registro de participantes se realiza conforme al artículo 55 del Reglamento. En el caso de un consorcio, basta que se registre uno (1) de sus integrantes.

Importante

- Para registrarse como participante en un procedimiento de selección convocado por las Entidades del Estado Peruano, es necesario que los proveedores cuenten con inscripción vigente y estar habilitados ante el Registro Nacional de Proveedores (RNP) que administra el Organismo Supervisor de las Contrataciones del Estado (OSCE). Para obtener mayor información, se puede ingresar a la siguiente dirección electrónica: www.rnp.gob.pe.
- Los proveedores que deseen registrar su participación deben ingresar al SEACE utilizando su Certificado SEACE (usuario y contraseña). Asimismo, deben observar las instrucciones señaladas en el documento de orientación "Guía para el registro de participantes electrónico" publicado en <https://www2.seace.gob.pe/>.
- En caso los proveedores no cuenten con inscripción vigente en el RNP y/o se encuentren inhabilitados o suspendidos para ser participantes, postores y/o contratistas, el SEACE restringirá su registro, quedando a potestad de estos intentar nuevamente registrar su participación en el procedimiento de selección en cualquier otro momento, dentro del plazo establecido para dicha etapa, siempre que haya obtenido la vigencia de su inscripción o quedado sin efecto la sanción que le impuso el Tribunal de Contrataciones del Estado.

1.4. FORMULACIÓN DE CONSULTAS Y OBSERVACIONES A LAS BASES

La formulación de consultas y observaciones a las bases se efectúa de conformidad con lo establecido en los numerales 72.1 y 72.2 del artículo 72 del Reglamento.

Importante

No pueden formularse consultas ni observaciones respecto del contenido de una ficha de homologación aprobada, aun cuando el requerimiento haya sido homologado parcialmente respecto a las características técnicas y/o requisitos de calificación y/o condiciones de ejecución. Las consultas y observaciones que se formulen sobre el particular, se tienen como no presentadas.

1.5. ABSOLUCIÓN DE CONSULTAS, OBSERVACIONES E INTEGRACIÓN DE BASES

La absolución de consultas, observaciones e integración de las bases se realizan conforme a las disposiciones previstas en los numerales 72.4 y 72.5 del artículo 72 del Reglamento.

Importante

- No se absolverán consultas y observaciones a las bases que se presenten en forma física.
- Cuando exista divergencia entre lo indicado en el pliego de absolución de consultas y observaciones y la integración de bases, prevalece lo absuelto en el referido pliego; sin perjuicio, del deslinde de responsabilidades correspondiente.

1.6. ELEVACIÓN AL OSCE DEL PLIEGO DE ABSOLUCIÓN DE CONSULTAS Y OBSERVACIONES E INTEGRACIÓN DE BASES

Los cuestionamientos al pliego de absolución de consultas y observaciones así como a las bases integradas por supuestas vulneraciones a la normativa de contrataciones, a los principios que rigen la contratación pública u otra normativa que tenga relación con el objeto de la contratación, pueden ser elevados al OSCE de acuerdo a lo indicado en los numerales del 72.8 al 72.11 del artículo 72 del Reglamento.

La solicitud de elevación para emisión de Pronunciamiento se presenta ante la Entidad, la cual debe remitir al OSCE el expediente completo, de acuerdo a lo señalado en el artículo 124 del TUO de la Ley 27444, aprobado por Decreto Supremo N° 004-2019-JUS, al día hábil siguiente de recibida dicha solicitud.

Advertencia

La solicitud de elevación al OSCE de los cuestionamientos al pliego de absolución de consultas y observaciones, así como a las Bases integradas, se realiza de manera electrónica a través del SEACE, a partir de la oportunidad en que establezca el OSCE mediante comunicado.

Importante

Constituye infracción pasible de sanción según lo previsto en el literal n) del numeral 50.1 del artículo 50 de la Ley, presentar cuestionamientos maliciosos o manifiestamente infundados al pliego de absolución de consultas y/u observaciones.

1.7. FORMA DE PRESENTACIÓN DE OFERTAS

Las ofertas se presentan conforme lo establecido en el artículo 59 del Reglamento.

Las declaraciones juradas, formatos o formularios previstos en las bases que conforman la oferta deben estar debidamente firmados por el postor (firma manuscrita o digital, según la Ley N° 27269, Ley de Firmas y Certificados Digitales¹). Los demás documentos deben ser visados por el postor. En el caso de persona jurídica, por su representante legal, apoderado o mandatario designado para dicho fin y, en el caso de persona natural, por este o su apoderado. No se acepta el pegado de la imagen de una firma o visto. Las ofertas se presentan foliadas.

¹ Para mayor información sobre la normativa de firmas y certificados digitales ingresar a: <https://www.indecopi.gob.pe/web/firmas-digitales/firmar-y-certificados-digitales>

Importante

- *Los formularios electrónicos que se encuentran en el SEACE y que los proveedores deben llenar para presentar sus ofertas, tienen carácter de declaración jurada.*
- *En caso la información contenida en los documentos escaneados que conforman la oferta no coincida con lo declarado a través del SEACE, prevalece la información declarada en los documentos escaneados.*
- *No se tomarán en cuenta las ofertas que se presenten en físico a la Entidad.*

1.8. PRESENTACIÓN Y APERTURA DE OFERTAS

El participante presentará su oferta de manera electrónica a través del SEACE, desde las 00:01 horas hasta las 23:59 horas del día establecido para el efecto en el cronograma del procedimiento; adjuntando el archivo digitalizado que contenga los documentos que conforman la oferta de acuerdo a lo requerido en las bases.

El participante debe verificar antes de su envío, bajo su responsabilidad, que el archivo pueda ser descargado y su contenido sea legible.

Importante

Los integrantes de un consorcio no pueden presentar ofertas individuales ni conformar más de un consorcio en un procedimiento de selección, o en un determinado ítem cuando se trate de procedimientos de selección según relación de ítems.

En la apertura electrónica de la oferta, el comité de selección, verifica la presentación de lo exigido en la sección específica de las bases, de conformidad con el numeral 73.2 del artículo 73 del Reglamento y determina si las ofertas responden a las características y/o requisitos funcionales y condiciones de las Especificaciones Técnicas, detalladas en la sección específica de las bases. De no cumplir con lo requerido, la oferta se considera no admitida.

1.9. EVALUACIÓN DE LAS OFERTAS

La evaluación de las ofertas se realiza conforme a lo establecido en el artículo 74 del Reglamento.

El desempate mediante sorteo se realiza de manera electrónica a través del SEACE.

1.10. CALIFICACIÓN DE OFERTAS

La calificación de las ofertas se realiza conforme a lo establecido en los numerales 75.1 y 75.2 del artículo 75 del Reglamento.

1.11. SUBSANACIÓN DE LAS OFERTAS

La subsanación de las ofertas se sujeta a lo establecido en el artículo 60 del Reglamento. El plazo que se otorgue para la subsanación no puede ser inferior a un (1) día hábil.

La solicitud de subsanación se realiza de manera electrónica a través del SEACE y será remitida al correo electrónico consignado por el postor al momento de realizar su inscripción en el RNP, siendo su responsabilidad el permanente seguimiento de las notificaciones a dicho correo. La notificación de la solicitud se entiende efectuada el día de su envío al correo electrónico.

La presentación de las subsanaciones se realiza a través del SEACE. No se tomará en cuenta la subsanación que se presente en físico a la Entidad.

1.12. RECHAZO DE LAS OFERTAS

Previo al otorgamiento de la buena pro, el comité de selección revisa las ofertas económicas que cumplen los requisitos de calificación, de conformidad con lo establecido para el rechazo de ofertas, previsto en el artículo 68 del Reglamento, de ser el caso.

De rechazarse alguna de las ofertas calificadas, el comité de selección revisa el cumplimiento de los requisitos de calificación de los postores que siguen en el orden de prelación, en caso las hubiere.

1.13. OTORGAMIENTO DE LA BUENA PRO

Definida la oferta ganadora, el comité de selección otorga la buena pro, mediante su publicación en el SEACE, incluyendo el cuadro comparativo y las actas debidamente motivadas de los resultados de la admisión, no admisión, evaluación, calificación, descalificación, rechazo y el otorgamiento de la buena pro.

1.14. CONSENTIMIENTO DE LA BUENA PRO

Cuando se hayan presentado dos (2) o más ofertas, el consentimiento de la buena pro se produce a los ocho (8) días hábiles siguientes de la notificación de su otorgamiento, sin que los postores hayan ejercido el derecho de interponer el recurso de apelación.

En caso que se haya presentado una sola oferta, el consentimiento de la buena pro se produce el mismo día de la notificación de su otorgamiento.

El consentimiento del otorgamiento de la buena pro se publica en el SEACE al día hábil siguiente de producido.

Importante

Una vez consentido el otorgamiento de la buena pro, el órgano encargado de las contrataciones o el órgano de la Entidad al que se haya asignado tal función realiza la verificación de la oferta presentada por el postor ganador de la buena pro conforme lo establecido en el numeral 64.6 del artículo 64 del Reglamento.



CAPÍTULO II SOLUCIÓN DE CONTROVERSIAS DURANTE EL PROCEDIMIENTO DE SELECCIÓN

2.1. RECURSO DE APELACIÓN

A través del recurso de apelación se pueden impugnar los actos dictados durante el desarrollo del procedimiento de selección hasta antes del perfeccionamiento del contrato.

El recurso de apelación se presenta ante y es resuelto por el Tribunal de Contrataciones del Estado.

Los actos que declaren la nulidad de oficio, la cancelación del procedimiento de selección y otros actos emitidos por el Titular de la Entidad que afecten la continuidad de este, se impugnan ante el Tribunal de Contrataciones del Estado.

Importante

- *Una vez otorgada la buena pro, el comité de selección, está en la obligación de permitir el acceso de los participantes y postores al expediente de contratación, salvo la información calificada como secreta, confidencial o reservada por la normativa de la materia, a más tardar dentro del día siguiente de haberse solicitado por escrito.*

Luego de otorgada la buena pro no se da a conocer las ofertas cuyos requisitos de calificación no fueron analizados y revisados por el comité de selección.

- *A efectos de recoger la información de su interés, los postores pueden valerse de distintos medios, tales como: (i) la lectura y/o toma de apuntes, (ii) la captura y almacenamiento de imágenes, e incluso (iii) pueden solicitar copia de la documentación obrante en el expediente, siendo que, en este último caso, la Entidad deberá entregar dicha documentación en el menor tiempo posible, previo pago por tal concepto.*
- *El recurso de apelación se presenta ante la Mesa de Partes del Tribunal o ante las oficinas desconcentradas del OSCE.*

2.2. PLAZOS DE INTERPOSICIÓN DEL RECURSO DE APELACIÓN

La apelación contra el otorgamiento de la buena pro o contra los actos dictados con anterioridad a ella se interpone dentro de los ocho (8) días hábiles siguientes de haberse notificado el otorgamiento de la buena pro.

La apelación contra los actos dictados con posterioridad al otorgamiento de la buena pro, contra la declaración de nulidad, cancelación y declaratoria de desierto del procedimiento, se interpone dentro de los ocho (8) días hábiles siguientes de haberse tomado conocimiento del acto que se desea impugnar.

CAPÍTULO III DEL CONTRATO

3.1. PERFECCIONAMIENTO DEL CONTRATO

Los plazos y el procedimiento para perfeccionar el contrato se realiza conforme a lo indicado en el artículo 141 del Reglamento.

Para perfeccionar el contrato, el postor ganador de la buena pro debe presentar los documentos señalados en el artículo 139 del Reglamento y los previstos en la sección específica de las bases.

3.2. GARANTÍAS

Las garantías que deben otorgar los postores y/o contratistas, según corresponda, son las de fiel cumplimiento del contrato y por los adelantos.

3.2.1. GARANTÍA DE FIEL CUMPLIMIENTO

Como requisito indispensable para perfeccionar el contrato, el postor ganador debe entregar a la Entidad la garantía de fiel cumplimiento del mismo por una suma equivalente al diez por ciento (10%) del monto del contrato original. Esta se mantiene vigente hasta la conformidad de la recepción de la prestación a cargo del contratista.

3.2.2. GARANTÍA DE FIEL CUMPLIMIENTO POR PRESTACIONES ACCESORIAS

En las contrataciones que conllevan la ejecución de prestaciones accesorias, tales como mantenimiento, reparación o actividades afines, se otorga una garantía adicional por una suma equivalente al diez por ciento (10%) del monto del contrato de la prestación accesorias, la misma que debe ser renovada periódicamente hasta el cumplimiento total de las obligaciones garantizadas.

Importante

En los contratos derivados de procedimientos de selección por relación de ítems, cuando el monto del ítem adjudicado o la sumatoria de los montos de los ítems adjudicados sea igual o menor a doscientos mil Soles (S/ 200,000.00), no corresponde presentar garantía de fiel cumplimiento de contrato ni garantía de fiel cumplimiento por prestaciones accesorias, conforme a lo dispuesto en el literal a) del artículo 152 del Reglamento.

3.2.3. GARANTÍA POR ADELANTO

En caso se haya previsto en la sección específica de las bases la entrega de adelantos, el contratista debe presentar una garantía emitida por idéntico monto conforme a lo estipulado en el artículo 153 del Reglamento.

3.3. REQUISITOS DE LAS GARANTÍAS

Las garantías que se presenten deben ser incondicionales, solidarias, irrevocables y de realización automática en el país, al solo requerimiento de la Entidad. Asimismo, deben ser emitidas por empresas que se encuentren bajo la supervisión directa de la Superintendencia de Banca, Seguros y Administradoras Privadas de Fondos de Pensiones y que cuenten con clasificación de riesgo B o superior. Asimismo, deben estar autorizadas para emitir garantías; o estar consideradas en la última lista de bancos extranjeros de primera categoría que periódicamente publica el Banco Central de Reserva del Perú.

Importante

Corresponde a la Entidad verificar que las garantías presentadas por el postor ganador de la buena pro y/o contratista cumplan con los requisitos y condiciones necesarios para su aceptación y eventual ejecución, sin perjuicio de la determinación de las responsabilidades funcionales que correspondan.

Advertencia

Los funcionarios de las Entidades no deben aceptar garantías emitidas bajo condiciones distintas a las establecidas en el presente numeral, debiendo tener en cuenta lo siguiente:

- 1. La clasificadora de riesgo que asigna la clasificación a la empresa que emite la garantía debe encontrarse listada en el portal web de la SBS (<http://www.sbs.gob.pe/sistema-financiero/clasificadoras-de-riesgo>).*
- 2. Se debe identificar en la página web de la clasificadora de riesgo respectiva, cuál es la clasificación vigente de la empresa que emite la garantía, considerando la vigencia a la fecha de emisión de la garantía.*
- 3. Para fines de lo establecido en el artículo 148 del Reglamento, la clasificación de riesgo B, incluye las clasificaciones B+ y B.*
- 4. Si la empresa que otorga la garantía cuenta con más de una clasificación de riesgo emitida por distintas empresas listadas en el portal web de la SBS, bastará que en una de ellas cumpla con la clasificación mínima establecida en el Reglamento.*

En caso exista alguna duda sobre la clasificación de riesgo asignada a la empresa emisora de la garantía, se deberá consultar a la clasificadora de riesgos respectiva.

De otro lado, además de cumplir con el requisito referido a la clasificación de riesgo, a efectos de verificar si la empresa emisora se encuentra autorizada por la SBS para emitir garantías, debe revisarse el portal web de dicha Entidad (<http://www.sbs.gob.pe/sistema-financiero/relacion-de-empresas-que-se-encuentran-autorizadas-a-emitir-cartas-fianza>).

Los funcionarios competentes deben verificar la autenticidad de la garantía a través de los mecanismos establecidos (consulta web, teléfono u otros) por la empresa emisora.

3.4. EJECUCIÓN DE GARANTÍAS

La Entidad puede solicitar la ejecución de las garantías conforme a los supuestos contemplados en el artículo 155 del Reglamento.

3.5. ADELANTOS

La Entidad puede entregar adelantos directos al contratista, los que en ningún caso exceden en conjunto del treinta por ciento (30%) del monto del contrato original, siempre que ello haya sido previsto en la sección específica de las bases.

3.6. PENALIDADES

3.6.1. PENALIDAD POR MORA EN LA EJECUCIÓN DE LA PRESTACIÓN

En caso de retraso injustificado del contratista en la ejecución de las prestaciones objeto del contrato, la Entidad le aplica automáticamente una penalidad por mora por cada día de atraso, de conformidad con el artículo 162 del Reglamento.

3.6.2. OTRAS PENALIDADES

La Entidad puede establecer penalidades distintas a la mencionada en el numeral precedente, según lo previsto en el artículo 163 del Reglamento y lo indicado en la sección específica de las bases.

Estos dos tipos de penalidades se calculan en forma independiente y pueden alcanzar cada una un monto máximo equivalente al diez por ciento (10%) del monto del contrato vigente, o de ser el caso, del ítem que debió ejecutarse.

3.7. INCUMPLIMIENTO DEL CONTRATO

Las causales para la resolución del contrato, serán aplicadas de conformidad con el artículo 36 de la Ley y 164 del Reglamento.

3.8. PAGOS

El pago se realiza después de ejecutada la respectiva prestación, pudiendo contemplarse pagos a cuenta, según la forma establecida en la sección específica de las bases o en el contrato.

La Entidad paga las contraprestaciones pactadas a favor del contratista dentro de los diez (10) días calendario siguientes de otorgada la conformidad de los bienes, siempre que se verifiquen las condiciones establecidas en el contrato para ello, bajo responsabilidad del funcionario competente.

La conformidad se emite en un plazo máximo de siete (7) días de producida la recepción salvo que se requiera efectuar pruebas que permitan verificar el cumplimiento de la obligación, en cuyo caso la conformidad se emite en un plazo máximo de quince (15) días, bajo responsabilidad del funcionario que debe emitir la conformidad.

En el caso que se haya suscrito contrato con un consorcio, el pago se realizará de acuerdo a lo que se indique en el contrato de consorcio.

Advertencia

En caso de retraso en los pagos a cuenta o pago final por parte de la Entidad, salvo que se deba a caso fortuito o fuerza mayor, esta reconoce al contratista los intereses legales correspondientes, de conformidad con el artículo 39 de la Ley y 171 del Reglamento, debiendo repetir contra los responsables de la demora injustificada.

3.9. DISPOSICIONES FINALES

Todos los demás aspectos del presente procedimiento no contemplados en las bases se regirán supletoriamente por la Ley y su Reglamento, así como por las disposiciones legales vigentes.

SECCIÓN ESPECÍFICA

CONDICIONES ESPECIALES DEL PROCEDIMIENTO DE SELECCIÓN

(EN ESTA SECCIÓN LA ENTIDAD DEBERÁ COMPLETAR LA INFORMACIÓN EXIGIDA, DE ACUERDO A LAS INSTRUCCIONES INDICADAS)

Cy

Q

R

CAPÍTULO I GENERALIDADES

1.1. ENTIDAD CONVOCANTE

Nombre : MINISTERIO DE VIVIENDA, CONSTRUCCIÓN Y SANEAMIENTO
RUC N° : 20504743307
Domicilio legal : Av. República de Panamá N° 3650 – Urbanización el Palomar – San Isidro
Teléfono: : 211-7930 anexo 2154
Correo electrónico: : mvcs_oacp_dgmc@viviendaext.pe

1.2. OBJETO DE LA CONVOCATORIA

El presente procedimiento de selección tiene por objeto la contratación de ADQUISICION DE EQUIPOS PARA EL MEJORAMIENTO DE CALIDAD DE ENERGÍA ELÉCTRICA EN BAJA TENSIÓN DEL CENTRO DE CONVENCIONES "27 DE ENERO", CIUDAD DE LIMA (LCC).

1.3. EXPEDIENTE DE CONTRATACIÓN

El expediente de contratación fue aprobado mediante Formato 02 N° 208-2024-VIVIENDA-OGA de fecha 27 de agosto de 2024.

1.4. FUENTE DE FINANCIAMIENTO

Recursos Ordinarios.

Importante

La fuente de financiamiento debe corresponder a aquella prevista en la Ley de Equilibrio Financiero del Presupuesto del Sector Público del año fiscal en el cual se convoca el procedimiento de selección.

1.5. SISTEMA DE CONTRATACIÓN

El presente procedimiento se rige por el sistema de SUMA ALZADA, de acuerdo con lo establecido en el expediente de contratación respectivo.

1.6. MODALIDAD DE EJECUCIÓN

LLAVE EN MANO.

1.7. DISTRIBUCIÓN DE LA BUENA PRO

No corresponde.

1.8. ALCANCES DEL REQUERIMIENTO

El alcance de la prestación está definido en el Capítulo III de la presente sección de las bases.

1.9. PLAZO DE ENTREGA

Los bienes materia de la presente convocatoria se entregarán en el plazo de hasta cuarenta y cinco (45) días calendarios, contados a partir del día siguiente de la suscripción del contrato, previa suscripción del contrato y según el siguiente cuadro, en virtud al numeral VII de las Especificaciones Técnicas, en concordancia con lo establecido en el expediente de contratación:

ACTIVIDAD	PLAZO
Actividad 4.1.1 (Entrega del Bien)	Hasta quince (15) días calendario, contados a partir del día siguiente de la suscripción del Contrato.
Actividad 4.1.2 (Instalación y puesta en funcionamiento del bien)	Hasta cuarenta y cinco (45) días calendario, contados a partir del día siguiente de la suscripción del Contrato.

1.10. COSTO DE REPRODUCCIÓN Y ENTREGA DE BASES

Los participantes registrados tienen el derecho de solicitar un ejemplar de las bases, para cuyo efecto deben cancelar el costo de reproducción de S/ 5.00 (Cinco con 00/100 Soles), en Caja de la Entidad, para luego recabar las bases en la Oficina de Abastecimiento y Control Patrimonial, ambos ubicados en el quinto Piso del Edificio del Ministerio de Vivienda Construcción y Saneamiento, sito en República de Panamá N° 3650 – San Isidro; de 08:30 hasta las 16:30 horas.

Importante

El costo de entrega de un ejemplar de las bases no puede exceder el costo de su reproducción.

1.11. BASE LEGAL

- Decreto Legislativo N° 1440, Decreto Legislativo del Sistema Nacional de Presupuesto Público.
- Ley N° 31953, Ley de Presupuesto del Sector Público para el Año Fiscal 2024.
- Ley N° 31954, Ley de Equilibrio Financiero del Presupuesto del Sector Público para el Año Fiscal 2024.
- Decreto Supremo N° 082-2019-EF, Texto Único Ordenado de la Ley N° 30225, Ley de Contrataciones del Estado, en adelante "Ley".
- Decreto Supremo N° 344-2018-EF - Reglamento de la Ley de Contrataciones del Estado, y modificatorias en adelante "El Reglamento".
- Decreto Supremo N° 103-2020-EF, que establece disposiciones reglamentarias para la tramitación de los procedimientos de selección que se reinicien en el marco del Texto Único Ordenado de la Ley N° 30225.
- Ley N° 27806 - Ley de Transparencia y Acceso a la Información Pública.
- Ley N° 27444- Ley del Procedimiento Administrativo General.

Las referidas normas incluyen sus respectivas modificaciones, de ser el caso.

CAPÍTULO II DEL PROCEDIMIENTO DE SELECCIÓN

2.1. CALENDARIO DEL PROCEDIMIENTO DE SELECCIÓN

Según el cronograma de la ficha de selección de la convocatoria publicada en el SEACE.

Importante

De conformidad con la vigesimosegunda Disposición Complementaria Final del Reglamento, en caso la Entidad (Ministerios y sus organismos públicos, programas o proyectos adscritos) haya difundido el requerimiento a través del SEACE siguiendo el procedimiento establecido en dicha disposición, no procede formular consultas u observaciones al requerimiento.

2.2. CONTENIDO DE LAS OFERTAS

La oferta contendrá, además de un índice de documentos², la siguiente documentación:

2.2.1. Documentación de presentación obligatoria

2.2.1.1. Documentos para la admisión de la oferta

- a) Declaración jurada de datos del postor. (**Anexo N° 1**)
- b) Documento que acredite la representación de quien suscribe la oferta.

En caso de persona jurídica, copia del certificado de vigencia de poder del representante legal, apoderado o mandatario designado para tal efecto.

En caso de persona natural, copia del documento nacional de identidad o documento análogo, o del certificado de vigencia de poder otorgado por persona natural, del apoderado o mandatario, según corresponda.

En el caso de consorcios, este documento debe ser presentado por cada uno de los integrantes del consorcio que suscriba la promesa de consorcio, según corresponda.

Advertencia

De acuerdo con el artículo 4 del Decreto Legislativo N° 1246, las Entidades están prohibidas de exigir a los administrados o usuarios la información que puedan obtener directamente mediante la interoperabilidad a que se refieren los artículos 2 y 3 de dicho Decreto Legislativo. En esa medida, si la Entidad es usuaria de la Plataforma de Interoperabilidad del Estado – PIDE³ y siempre que el servicio web se encuentre activo en el Catálogo de Servicios de dicha plataforma, no corresponderá exigir el certificado de vigencia de poder y/o documento nacional de identidad.

- c) Declaración jurada de acuerdo con el literal b) del artículo 52 del Reglamento. (**Anexo N° 2**)
- d) Declaración jurada de cumplimiento de las Especificaciones Técnicas contenidas en el numeral 3.1 del Capítulo III de la presente sección. (**Anexo N° 3**)
- e) El postor debe presentar documentación de los equipos a ser implementados los

² La omisión del índice no determina la no admisión de la oferta.

³ Para mayor información de las Entidades usuarias y del Catálogo de Servicios de la Plataforma de Interoperabilidad del Estado – PIDE ingresar al siguiente enlace <https://www.gobiernodigital.gob.pe/interoperabilidad/>

cuales deben cumplir todas las especificaciones técnicas solicitadas; lo cual se debe acreditar fehacientemente con la presentación de información técnica complementaria, tales como FICHA TÉCNICA (BROCHURE), MANUALES, ESPECIFICACIONES TÉCNICAS, CARTA DEL FABRICANTE O SIMILARES, EN ORIGINAL O COPIA SIMPLE para acreditar las características señaladas del numeral 4.1.1 de las Especificaciones Técnicas.

- f) Declaración jurada de plazo de entrega. **(Anexo N° 4)**⁴
- g) Promesa de consorcio con firmas legalizadas, de ser el caso, en la que se consigne los integrantes, el representante común, el domicilio común y las obligaciones a las que se compromete cada uno de los integrantes del consorcio así como el porcentaje equivalente a dichas obligaciones. **(Anexo N° 5)**
- h) El precio de la oferta en SOLES. Adjuntar obligatoriamente el **Anexo N° 6**.

El precio total de la oferta y los subtotales que lo componen son expresados con dos (2) decimales. Los precios unitarios pueden ser expresados con más de dos (2) decimales.

Importante

El comité de selección verifica la presentación de los documentos requeridos. De no cumplir con lo requerido, la oferta se considera no admitida.

2.2.1.2. Documentos para acreditar los requisitos de calificación

Incorporar en la oferta los documentos que acreditan los **“Requisitos de Calificación”** que se detallan en el numeral 3.2 del Capítulo III de la presente sección de las bases.

2.2.2. Documentación de presentación facultativa

No corresponde.

Advertencia

El comité de selección no podrá exigir al postor la presentación de documentos que no hayan sido indicados en los acápites “Documentos para la admisión de la oferta”, “Requisitos de calificación” y “Factores de evaluación”.

2.3. REQUISITOS PARA PERFECCIONAR EL CONTRATO

El postor ganador de la buena pro debe presentar los siguientes documentos para perfeccionar el contrato:

- a) Garantía de fiel cumplimiento del contrato.
- b) Garantía de fiel cumplimiento por prestaciones accesorias, de ser el caso.
- c) Contrato de consorcio con firmas legalizadas ante Notario de cada uno de los integrantes, de ser el caso.
- d) Código de cuenta interbancaria (CCI) o, en el caso de proveedores no domiciliados, el número de su cuenta bancaria y la entidad bancaria en el exterior.
- e) Copia de la vigencia del poder del representante legal de la empresa que acredite que cuenta con facultades para perfeccionar el contrato, cuando corresponda.
- f) Copia de DNI del postor en caso de persona natural, o de su representante legal en caso de persona jurídica.

⁴ En caso de considerar como factor de evaluación la mejora del plazo de entrega, el plazo ofertado en dicho anexo servirá también para acreditar este factor.

Advertencia

De acuerdo con el artículo 4 del Decreto Legislativo N° 1246, las Entidades están prohibidas de exigir a los administrados o usuarios la información que puedan obtener directamente mediante la interoperabilidad a que se refieren los artículos 2 y 3 de dicho Decreto Legislativo. En esa medida, si la Entidad es usuaria de la Plataforma de Interoperabilidad del Estado – PIDE⁵ y siempre que el servicio web se encuentre activo en el Catálogo de Servicios de dicha plataforma, no corresponderá exigir los documentos previstos en los literales e) y f).

- g) Domicilio para efectos de la notificación durante la ejecución del contrato.
- h) Autorización de notificación de la decisión de la Entidad sobre la solicitud de ampliación de plazo mediante medios electrónicos de comunicación⁶ (**Anexo N° 11**).
- i) Detalle de los precios unitarios del precio ofertado⁷.
- j) La formación académica del personal clave: un (01) Supervisor y tres (03) técnicos especialistas, se acreditará de acuerdo al Numeral VI de los TDR.
- k) La Capacitación del personal clave: un (01) Supervisor y tres (03) técnicos especialistas, se acreditará de acuerdo al Numeral VI de los TDR.
- l) Declaración Jurada de Compromiso Antisoborno (**Anexo N° 13**).
- m) Declaración Jurada sobre Vinculación de Grupo Económicos (**Anexo N° 14**)

Importante

- *En caso que el postor ganador de la buena pro sea un consorcio, las garantías que presente este para el perfeccionamiento del contrato, así como durante la ejecución contractual, de ser el caso, además de cumplir con las condiciones establecidas en el artículo 33 de la Ley y en el artículo 148 del Reglamento, deben consignar expresamente el nombre completo o la denominación o razón social de los integrantes del consorcio, en calidad de garantizados, de lo contrario no podrán ser aceptadas por las Entidades. No se cumple el requisito antes indicado si se consigna únicamente la denominación del consorcio, conforme lo dispuesto en la Directiva "Participación de Proveedores en Consorcio en las Contrataciones del Estado".*
- *En los contratos derivados de procedimientos de selección por relación de ítems, cuando el monto del ítem adjudicado o la sumatoria de los montos de los ítems adjudicados sea igual o menor a doscientos mil Soles (S/ 200,000.00), no corresponde presentar garantía de fiel cumplimiento de contrato ni garantía de fiel cumplimiento por prestaciones accesorias, conforme a lo dispuesto en el literal a) del artículo 152 del Reglamento.*

Importante

- *Corresponde a la Entidad verificar que las garantías presentadas por el postor ganador de la buena pro cumplan con los requisitos y condiciones necesarios para su aceptación y eventual ejecución, sin perjuicio de la determinación de las responsabilidades funcionales que correspondan.*
- *De conformidad con el Reglamento Consular del Perú aprobado mediante Decreto Supremo N° 076-2005-RE para que los documentos públicos y privados extendidos en el exterior tengan validez en el Perú, deben estar legalizados por los funcionarios consulares peruanos y refrendados por el Ministerio de Relaciones Exteriores del Perú, salvo que se trate de documentos públicos emitidos en países que formen parte del Convenio de la Apostilla, en cuyo caso bastará con que estos cuenten con la Apostilla de la Haya⁸.*
- *La Entidad no puede exigir documentación o información adicional a la consignada en el presente numeral para el perfeccionamiento del contrato.*

⁵ Para mayor información de las Entidades usuarias y del Catálogo de Servicios de la Plataforma de Interoperabilidad del Estado – PIDE ingresar al siguiente enlace <https://www.gobiernodigital.gob.pe/interoperabilidad/>

⁶ En tanto se implemente la funcionalidad en el SEACE, de conformidad con la Primera Disposición Complementaria Transitoria del Decreto Supremo N° 234-2022-EF.

⁷ Incluir solo en caso de la contratación bajo el sistema a suma alzada.

⁸ Según lo previsto en la Opinión N° 009-2016/DTN.

2.4. PERFECCIONAMIENTO DEL CONTRATO

El contrato se perfecciona con la suscripción del documento que lo contiene. Para dicho efecto el postor ganador de la buena pro, dentro del plazo previsto en el artículo 141 del Reglamento, debe presentar la documentación requerida en en ventanilla de Trámite Documentario del Ministerio de Vivienda, Construcción y Saneamiento, sito en la Av. República de Panamá N° 3650 – San Isidro (1er piso), desde las 08:30 a las 16:30 horas, o a través de mesa de partes virtual del Ministerio de Vivienda, Construcción y Saneamiento desde 00:00 horas hasta las 23:59 horas a través del link: <https://mesadepartes.vivienda.gob.pe/>

Importante

En el caso de procedimientos de selección por relación de ítems, se puede perfeccionar el contrato con la suscripción del documento o con la recepción de una orden de compra, cuando el monto del valor estimado del ítem no supere los doscientos mil Soles (S/ 200,000.00).

2.5. FORMA DE PAGO

La Entidad realizará el pago de la contraprestación pactada a favor del contratista en DOS PAGOS.

ACTIVIDAD	PAGO	PLAZO
A la culminación de la Actividad 4.1.1 (Entrega del Bien)	75% del monto contratado	Hasta quince (15) días calendario, contados a partir del día siguiente de la suscripción del Contrato.
A la culminación de la Actividad 4.1.2 (Instalación y puesta en funcionamiento del bien)	25% del monto contratado	Hasta cuarenta y cinco (45) días calendario, contados a partir del día siguiente de la suscripción del Contrato.

Para efectos del pago de las contraprestaciones ejecutadas por el contratista, la Entidad debe contar con la siguiente documentación:

- Recepción del área de almacén
- Conformidad otorgada por el Director Ejecutivo del Programa Nuestras Ciudades previo:
 - Informe de conformidad otorgada por el Coordinador General del LCC.
- Comprobante de pago (Factura)
- Entregable (Informe Técnico detallado del Contratista)

Dicha documentación se debe presentar en ventanilla de mesa de partes, sito en la Av. República de Panamá N° 3650 – San Isidro, o por mesa de partes virtual (<https://mesadepartes.vivienda.gob.pe/>)

CAPÍTULO III
REQUERIMIENTO

Importante

De conformidad con el numeral 29.8 del artículo 29 del Reglamento, el área usuaria es responsable de la adecuada formulación del requerimiento, debiendo asegurar la calidad técnica y reducir la necesidad de su reformulación por errores o deficiencias técnicas que repercutan en el proceso de contratación.

3.1. ESPECIFICACIONES TÉCNICAS



PERÚ

Ministerio de Vivienda, Construcción y Saneamiento

Viceministerio de Vivienda y Urbanismo

Programa Nuestras Ciudades

"Decenio de la Igualdad de Oportunidades para mujeres y hombres"
"Año del Bicentenario de la consolidación de nuestra independencia y de la conmemoración de las heroicas batallas de Junín y Ayacucho"

ESPECIFICACIONES TÉCNICAS DE REQUERIMIENTO DE BIENES
PEDIDO DE COMPRA N°

Unidad Orgánica:	PROGRAMA NUESTRAS CIUDADES
Meta Presupuestaria:	0094
Actividad del POI:	5005457 MANTENIMIENTO DE ESPACIOS PÚBLICOS PARA USOS ESPECIALES
Denominación de la Contratación:	ADQUISICION DE EQUIPOS PARA EL MEJORAMIENTO DE CALIDAD DE ENERGÍA ELÉCTRICA EN BAJA TENSIÓN DEL CENTRO DE CONVENCIONES "27 DE ENERO", CIUDAD DE LIMA (LCC)
Sistema de Contratación:	SUMA ALZADA

I. FINALIDAD PÚBLICA

Mejorar las condiciones de energía eléctrica brindada para la operatividad de todo el equipamiento y las instalaciones eléctricas de los tableros eléctricos generales TG1 y TG2 en el sótano 1 del Centro de Convenciones "27 de Enero", Ciudad de Lima (LCC).

II. ANTECEDENTES

Actualmente el Centro de Convenciones de Lima (LCC) se encuentra a cargo del MVCS hasta el otorgamiento de su administración a la empresa concesionaria cuya selección está a cargo de PROINVERSIÓN. Esta obligación incluye la atención de las necesidades de mantenimiento de la infraestructura y el equipamiento instalados en el edificio del LCC.

Asimismo, con relación a la calidad de energía eléctrica en el Centro de Convenciones, debemos señalar que, la energía comercial suministrada por el concesionario Luz del Sur al edificio del Centro de Convenciones de Lima constantemente registra perturbaciones y variaciones sobrepasando los +/- 5% de la tensión real de 380 voltios de lo permitido por la normativa de utilización, motivo por el cual se hace necesario el presente requerimiento.

III. OBJETIVO DE LA ADQUISICIÓN

3.1. Objetivo General

Implementar una solución para el mejoramiento de la calidad de energía eléctrica en AC, protegido ante toda perturbación externa de la red eléctrica comercial en términos de voltaje, frecuencia, corrección de factor de potencia y eliminar los armónicos para las áreas y espacios de eventos en el edificio del Centro de Convenciones de "27 de Enero", Ciudad de Lima (LCC).

3.2. Objetivos Específicos

Garantizar la adecuada disponibilidad de suministro de energía eléctrica en el Centro de Convenciones "27 de Enero", Ciudad de Lima (LCC), asegurando una energía estabilizada para la operatividad de los siguientes componentes:

- Audio y Video en las cabinas de las distintas salas de eventos en los 9 pisos del edificio.
- Los tableros del sistema de automatización BMS.
- Los cuartos de comunicación que contienen equipamiento de TI en los diferentes pisos.
- El video Wall de recepción en el piso 2.
- El cuarto de control de video vigilancia (C2) en el piso 1



"Decenio de la Igualdad de Oportunidades para mujeres y hombres"
"Año del Bicentenario de la consolidación de nuestra independencia y de la conmemoración de las heroicas batallas de Junín y Ayacucho"

- Escaleras Mecánica Eléctrica.
- Ascensores o elevadores.
- Cuarto de Bomba de agua potable y de bombas para pozos sépticos.
- Centro de Comando de la Policía Nacional del Perú (C4).
- Todos los sistemas de corriente estabilizada.

IV. ALCANCES Y DESCRIPCIÓN DEL BIEN

4.1. CARACTERÍSTICAS TÉCNICAS E INSTALACIÓN DE BIENES

4.1.1 SUMINISTRO DE LOS EQUIPOS MEJORAMIENTO DE LA CALIDAD DE ENERGIA ELECTRICA

RESPALDO ELECTRICO DE ENERGIA ESTABILIZADO:

Suministro de 02 EQUIPOS REGULADORES/ESTABILIZADORES DE VOLTAJE INDUSTRIAL de configuración armario, basado con tecnología de doble conversión en línea de voltaje y frecuencia independiente y con diseño integrado de tres niveles de IGBT, los cuales operarán en forma independiente en un circuito A y circuito B, para cubrir la demanda de energía de los tableros TG-1 y TG-2, los cuales abarcan las cargas de cada uno de los sistemas en los 10 pisos y 04 sótanos del Edificio Centro de Convenciones "27 de Enero", ciudad de Lima.

Las potencias estimadas de los EQUIPOS serán de:

	EQUIPO #1	EQUIPO #2
Capacidad Total	600kVA/600kW	800kVA/800kW
Consiste en:	300+300kW	400+400kW
Celda	TG2	TG1

ESPECIFICACIONES GENERALES MÍNIMAS:

- Diseño: Stand Alone con capacidad de paralelismo.
- Tecnología doble conversión (True on line), con tecnología IGBT o CoolMOS
- Rectificador: Full IGBT o CoolMOS
- Inversor: Full IGBT o CoolMOS
- Pantalla LCD táctil e interactiva, que permita:
 - Proporcionar en una interfaz gráfica de fácil uso y entendimiento de usar la información: diagrama de línea que muestre el estado del sistema, indicadores de todos los valores y condiciones del sistema, voltaje y corriente formas de onda, estados de funcionamiento y alarmas.
 - La configuración y ajuste de los valores operativos del Sistema con acceso de alta seguridad con 3 niveles de contraseña independientes para usuarios autorizados.
- Certificados de seguridad: CE o CB, TUV, CQC, CCC, TLC, RCM.
- Certificados EMC: EN/IEC 62040-2.
- Eficiencia AC/AC: de hasta 96% y de 99% en modo económico.
- Dimensiones máximas de cada gabinete ofertado: 1400 x 850 x 1900.
- Debe permitir la entrada del cable por la parte superior.
- Debe permitir el trabajo con batería de litio.



PERÚ

Ministerio
de Vivienda, Construcción
y Saneamiento

Viceministerio
de Vivienda
y Urbanismo

Programa
Nuestras Ciudades

"Decenio de la Igualdad de Oportunidades para mujeres y hombres"
"Año del Bicentenario de la consolidación de nuestra independencia y de la conmemoración de las heroicas batallas de
Junín y Ayacucho"

- Debe contar con el modo de operación ECO (Bypass), S-ECO (Bypass+Filtro Activo), y PEAK SHAVING con tres modos de operación: Estático, Control Horario, Dinámico según lógica programada).
- Debe contar con un modo programable que permita limitar la Potencia y/o Corriente de entrada entre 20-100% según previa configuración (Gestión de Energía)
- El equipo deberá poder conectar en paralelo con hasta 4 unidades, agregar redundancia (N + 1) y posibilidad de crecimiento futuro.
- A futuro los equipos deben tener la capacidad de integrarse a sistema de batería de litio y suministro de energía por paneles solares.

PARÁMETROS DE ENTRADA:

- Voltaje AC 380/400/415 3ph+N (04 hilos)
- Frecuencia 40 Hz a 70Hz
- Factor de potencia >0.99 al 100%
- THDi de entrada <3% al 100%

Los EQUIPOS contará con una línea de bypass que se activará en forma manual y automática:

- En forma automática cuando ha ocurrido una sobrecarga, cortocircuito, falla en el equipo o fallas en las baterías de respaldo.
- En forma manual cuando el equipo requiere un mantenimiento integral sin interrumpir el suministro a la carga.

PARÁMETROS DE SALIDA:

- Fases: trifásico
- Voltaje nominal de operación: 380/400/415V + N (04 hilos) +T
- Frecuencia: 60 Hz
- Regulación de frecuencia: $\pm 0.05\%$ en modo batería.
- Regulación de voltaje: $\pm 1\%$.
- Distorsión armónica de voltaje (THDv): Máximo 3% con cargas no lineales y máximo 1% con cargas lineales.
- Factor de potencia de salida: 1 (kVA = kW)
- Capacidad de sobrecarga (inversor): 110% por 01 hora, 125% por 10 minutos, 150% por 1 minuto como mínimo.

PARÁMETROS DEL BYPASS:

- Voltaje nominal de operación: 380V (04 hilos)
- Variación de frecuencia: configurable de ± 0.5 Hz a ± 6 Hz
- Sobrecarga dimensionada para soportar 110% durante 60 minutos, 125% durante 10 minutos, 150% durante 1 minuto

PARÁMETROS DE DISEÑO:

- El diseño debe permitir acceder fácilmente a los componentes principales desde la parte frontal o posterior del armario.
- Disipar el calor de los componentes internos usando ventiladores internos con toma de aire desde el frente y expulsión del aire caliente hacia atrás o arriba del equipo.
- El armario deberá estar fabricado con un grado de protección IP 20.



PERÚ

Ministerio
de Vivienda, Construcción
y Saneamiento

Viceministerio
de Vivienda
y Urbanismo

Programa
Nuestras Ciudades

"Decenio de la Igualdad de Oportunidades para mujeres y hombres"
"Año del Bicentenario de la consolidación de nuestra independencia y de la conmemoración de las heroicas batallas de
Junín y Ayacucho"

- La entrada del cable para la alimentación podrá ser desde la parte inferior o desde la parte superior.
- El sistema deberá contar con Bypass de mantenimiento centralizado.
- El equipo estará diseñado para alimentar equipos que emitan corrientes con contenido de armónicos.

PARÁMETROS A CONSIDERAR A FUTURO:

- El equipo debe permitir conectarse con bancos de baterías de litio.
- Además, el equipo debe contar con la tecnología Peak Shaving para limitar el pico de energía consumida en las horas punta y reducir la factura eléctrica usando los bancos de batería de litio.
- El postor debe acreditar contar con "Peak Shaving" como modo de operación en la presentación de su oferta anexando ficha técnica y/o catálogo y/o brochure y/o documento técnico emitido por el fabricante o distribuidor autorizado del equipo con la característica mencionada.

CONDICIONES AMBIENTALES Y DE OPERACIÓN:

- Temperatura de operación: 0° a 40°C sin degradación.
- Humedad relativa de operación: de 5% a 95% sin condensación
- Altitud de instalación sin pérdidas: hasta 1000m.s.n.m

MONITOREO LOCAL, REMOTO Y SOFTWARE:

- Pantalla LCD táctil interactiva de mínimo 7" que permite a los usuarios el acceso al estado de las alarmas, la configuración, los arranques y apagados, la transferencia y funciones avanzadas de medición.
- Capacidad de Monitoreo Remoto a través de tarjeta de comunicaciones. La tarjeta de monitoreo debe tener la capacidad de soportar conectividad vía wifi.

NOTAS:

Los equipos a ser implementados deben cumplir todas las especificaciones técnicas solicitadas; lo cual se debe acreditar fehacientemente con la presentación de información técnica complementaria, tales como ficha técnica (brochure), manuales, especificaciones técnicas, carta del fabricante o similares en original o copia simple para acreditar las características señaladas anteriormente, el cual deberá ser remitida para la etapa de presentación de ofertas

El personal de la entidad se reserva el derecho de realizar la verificación en la página web oficial del fabricante o comunicarse directamente con el fabricante. En el caso de copia simple de brochure, deberá incluirse la dirección de la página web donde pueda verificarse la copia digital de dicha información presentada.

El postor debe incluir en su propuesta, todos los accesorios, componentes y/o servicios necesarios, para el correcto funcionamiento y puesta en producción de la solución ofertada. La entidad no reconocerá pago adicional para este fin. El postor para la presentación de su propuesta podrá realizar una visita a las instalaciones donde se presenta el requerimiento, a fin de que pueda tener total conocimiento de las condiciones actuales y las consideraciones técnicas apropiadas de la solución para su correcta implementación.

Considerando la importancia y complejidad de los equipos que deben ser intervenidos, es importante mencionar que, de manera opcional, se podrá realizar una visita técnica de los contratistas, previa a la cotización para reconocer in situ el alcance total de la prestación solicitada. Estas visitas podrán realizarse al Centro de Convenciones de Lima (LCC) sito en la Av. De la Arqueología 172 - San Borja, de lunes a viernes entre las 10am y 4pm, previa comunicación electrónica dirigida a la Coordinación General del LCC (pgcoicocheam@vivienda.gob.pe).



PERÚ
Ministerio
de Vivienda, Construcción
y Saneamiento

Viceministerio
de Vivienda
y Urbanismo

Programa
Nuestras Ciudades

"Decenio de la Igualdad de Oportunidades para mujeres y hombres"
"Año del Bicentenario de la consolidación de nuestra independencia y de la conmemoración de las heroicas batallas de
Junín y Ayacucho"

La entidad se reserva el derecho a comprobar la veracidad, originalidad y cumplimiento, de toda la información incluida en la propuesta del postor.

4.1.2 Actividades de la Implementación de 02 Equipos Reguladores/Estabilizadores industriales de Voltaje.

- Desconectar los dos (02) Ductos Barra alimentador general aguas arriba de los tableros eléctricos generales TG1 – TG2 existentes que vienen de los transformadores de potencia cada uno de la sub estación T1 – T2 en baja tensión 380 Voltios.
- Suministro e Instalación de Ductos Barra In: 3200 A, 3L +N +PE, UI 1000V AC, IP55, IEC 61439-6 para conectar/empalmar el ducto barra que viene de los transformadores de potencia T1 – T2 hasta los dos (02) Equipos reguladores/estabilizadores industriales de voltaje correspondientes al TG1 – TG2.
- Considerar todos los ductos barra, accesorios, soportes para la implementación y empalme de los ductos barra que vienen de los transformadores T1 – T2 a los equipos de potencia ofertados y de los equipos de potencia ofertados a los tableros TG1 – TG2.
- Suministro e Instalación de Ductos Barra In: 3200 A, 3L +N +PE, UI 1000V AC, IP55, IEC 61439-6 desde los 02 dos equipos reguladores/estabilizadores industriales de voltaje hasta los Tableros Eléctricos Generales Aguas Arriba TG1 – TG2 cada uno según corresponda su potencia indicada.

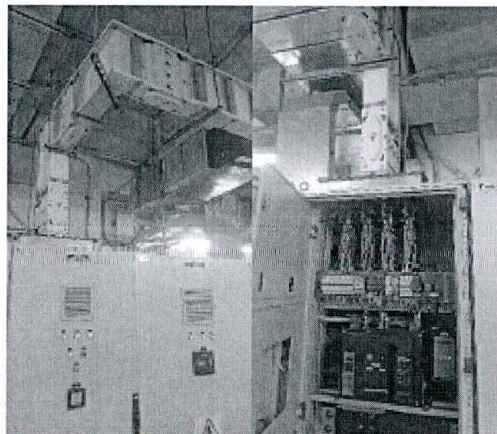

TABLERO ELECTRICO GENERAL TG-1

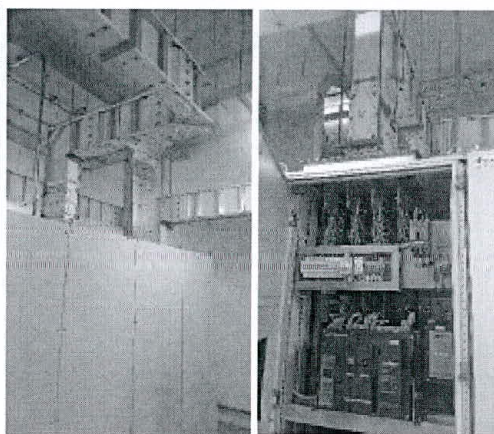

TABLERO ELECTRICO GENERAL TG-2

- Instalación de los 02 Equipos Reguladores/Estabilizadores industriales de Voltaje, considerar terminales y barras flexibles de las mismas características existentes en los tableros generales en TG1 – TG2 para las conexiones del ducto barra, en la entrada y salida de la energía eléctrica trifásico 380 Voltios + Neutro + Tierra.
- Cableado y conexión del nuevo equipamiento de acuerdo a recomendaciones del fabricante para alimentar los tableros involucrados.
- Considerar la hermeticidad de la sala eléctrica.
- De ser necesario, controlar la temperatura en la sala eléctrica considerando el calor a disipar por los equipos.
- Configuración y puesta en marcha
- Prueba de funcionamiento.



PERÚ

Ministerio
de Vivienda, Construcción
y Saneamiento

Viceministerio
de Vivienda
y Urbanismo

Programa
Nuestras Ciudades

"Decenio de la Igualdad de Oportunidades para mujeres y hombres"
"Año del Bicentenario de la consolidación de nuestra independencia y de la conmemoración de las heroicas batallas de
Junín y Ayacucho"

- Las actividades de instalación y puesta en marcha deberán ser ejecutados directamente por personal calificado/certificado por el fabricante de los equipos ofertados.
- Suministro e Instalación de 04 rejillas de ventilación con filtro de aire, en las 02 puertas de doble hoja del cuarto eléctrico de los Tableros Generales en el sótano1.

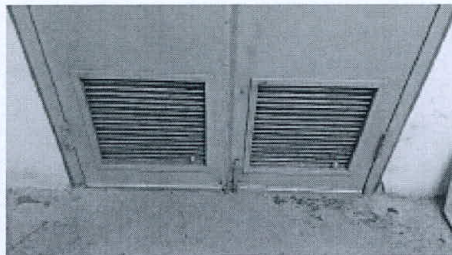

Rejilla de 47.5 x 47.5 cms

- Desmontaje de los equipos estabilizadores de todos los pisos superiores: del piso 1 al piso 10, y de los 4 sótanos: del 1 al 4.
- Una vez desmontados los estabilizadores, la alimentación general eléctrica de los tableros eléctricos estabilizados: TDE, se instalarán directamente de los tableros eléctricos generales de fuerza: TGF, por piso en todos los pisos y sótanos.

4.2. CONSIDERACIONES PARA LA EJECUCIÓN DE LA PRESTACIÓN

El Proveedor deberá elaborar un cronograma de actividades, y presentarlo a través de la Mesa de Partes Física o Virtual del Ministerio de Vivienda, Construcción y Saneamiento, conteniendo como mínimo lo siguiente:

- La relación secuencial de actividades que permitan alcanzar las metas y objetivos trazados, indicando los recursos que serán necesarios. Programación en días calendario.
- Procedimiento y protocolos a seguir para el desarrollo de cada una de las actividades del numeral 4.2.
- Relación de recursos a utilizar (humanos, materiales, equipos y herramientas)
- Relación de personal
- Plan de seguridad y salud en el trabajo.

El Coordinador tendrá la potestad de alertar, en cuanto considere necesario sobre algún factor que esté originando o pueda originar inconvenientes en el cumplimiento del cronograma de actividades, para su adecuación y cumplimiento de la prestación, debiendo El Proveedor realizar las acciones que lo corrijan.

Cabe precisar, que este cronograma es una guía referencial para la ejecución de la prestación, el cual está sujeto a modificaciones y cambios según disponibilidad de los ambientes a intervenir.

4.3. RECURSOS A SER PROVISTOS POR EL CONTRATISTA

Los materiales, equipos, instrumentos de medición y herramientas que se requieran para la ejecución de las actividades serán proporcionados por el proveedor a su personal. El proveedor será responsable de la seguridad en el área de trabajo, así como de sus trabajadores. Los costos de dicha seguridad estarán a cargo de El proveedor y por tanto consideradas en su oferta económica.

4.4. REGLAMENTOS, NORMAS TÉCNICAS Y SANITARIAS

Las actividades y/o materiales utilizados deberán cumplir con las normas que a continuación se señalan:

- Ley de Seguridad y Salud ocupacional en el trabajo/Ley N°29783 y sus modificatorias. Incluido su reglamento.
- RNE – 2006 Reglamento Nacional de Edificaciones



PERÚ

Ministerio
de Vivienda, Construcción
y Saneamiento

Viceministerio
de Vivienda
y Urbanismo

Programa
Nuestras Ciudades

"Decenio de la Igualdad de Oportunidades para mujeres y hombres"
"Año del Bicentenario de la consolidación de nuestra independencia y de la conmemoración de las heroicas batallas de Junín y Ayacucho"

- Ley N° 28611, Ley General del Ambiente.
- RNE – 2006 Reglamento Nacional de Edificaciones.
- DGE / MEM - 2006 Código Nacional de Electricidad – Utilización 2006.
- DGE / MEM - 2011 Código Nacional de Electricidad – Suministro 2011.
- DGE / MEM Normas de la Dirección General de Electricidad del Ministerio de Energía y Minas.
- SLUMP Sistema Legal de Unidades de Medida del Perú.
- NTP Normas Técnicas Peruanas.

Manual de Operación y Funcionamiento de los equipos de potencia reguladores/estabilizadores industriales de voltaje del mejoramiento de la calidad de energía.

4.5. MODALIDAD DE EJECUCIÓN CONTRACTUAL

La contratación contemplará la modalidad de contrato de solución "LLAVE EN MANO", siendo responsabilidad de EL PROVEEDOR realizar la instalación y puesta en marcha de todos los bienes.

4.6. SEGUROS

EL PROVEEDOR que ejecute actividades en el Centro Convenciones "27 de Enero", Ciudad de Lima - LCC, presentará obligatoriamente la póliza de seguro complementario de Trabajo de Riesgo (SCTR) vigente de manera conjunta al Plan de Trabajo, y que luego mantendrá vigente durante el desarrollo de la prestación, asimismo su personal deberá de contar con el equipo de protección personal (EPP) reglamentario de acuerdo a las normas de seguridad establecidas por la Entidad.

EL PROVEEDOR se hará responsable de cualquier accidente de su propio personal, del público usuario o de cualquier daño a terceros que ocurriera como consecuencia de la ejecución de la prestación contratada, sin perjuicio de que la Entidad inicie las acciones judiciales y legales que correspondan.

4.7. MEDIDAS DE CONTROL

- Todo el personal que ingrese a las instalaciones del LCC deberá cumplir las disposiciones de seguridad del personal de vigilancia del LCC.
- Deberá presentar su DNI vigente para ingresar al LCC.
- El personal contratista deberá ingresar únicamente a zonas autorizadas.
- Deberán portar su identificación mientras permanezcan en el LCC.
- Deberán ingerir sus alimentos en zonas autorizadas (comedor).
- Deberá presentar un Plan de Seguridad y Salud en el Trabajo (SST) que detalle las medidas preventivas y correctivas necesarias para garantizar la seguridad de los trabajadores.
- Debe contar con supervisión continua para garantizar que se cumplan los estándares de seguridad y salud en el trabajo. Esto incluye inspecciones regulares de seguridad.
- Debe proporcionar y hacer cumplir el uso del EPP necesario para proteger a sus trabajadores de lesiones. Esto incluye cascos, gafas de seguridad, guantes, calzado de seguridad, etc.
- Debe contar con un plan de respuesta ante emergencias que incluya procedimientos de evacuación y primeros auxilios.
- Debe llevar a cabo una evaluación de riesgos exhaustiva antes de iniciar cualquier trabajo. Esto incluye identificar y evaluar los riesgos laborales específicos asociados con el trabajo a realizar, para los cual deberá contar con la documentación, respectiva (IPERC, PETS, PTAR, ATS).
- Participar de las charlas al inicio de jornada que estarán a cargo del supervisor, del contratista.
- La delimitación y señalización de las zonas de trabajo serán con conos de seguridad con barras extensoras, cinta de seguridad de peligro para evitar el tránsito de personal no autorizado dentro del área de maniobras.



PERÚ

Ministerio
de Vivienda, Construcción
y Saneamiento

Viceministerio
de Vivienda
y Urbanismo

Programa
Nuestras Ciudades

"Decenio de la Igualdad de Oportunidades para mujeres y hombres"
"Año del Bicentenario de la consolidación de nuestra independencia y de la conmemoración de las heroicas batallas de
Junín y Ayacucho"

4.8. FUNCIONES DEL PERSONAL REQUERIDO PARA LA PRESTACIÓN

• Supervisor

El supervisor, es el profesional técnico responsable de la correcta ejecución de la prestación por parte del contratista y tendrá como función realizar la dirección técnica de las actividades requeridas conforme al Plan de trabajo presentado y en estricto cumplimiento de lo señalado en las presentes Especificaciones Técnicas. Así mismo realizará todas las coordinaciones necesarias con la supervisión designada por el área usuaria.

Las actividades a realizar por el Supervisor son las siguientes:

- Realizará la supervisión, instalación, configuración y puesta en marcha de los trabajos citados en cada área contenida en el numeral 4.1 del presente documento.
- Coordinar con el personal del LCC los trabajos a realizar según el presente documento.
- Firmar protocolos de prueba.
- Garantizar el cumplimiento de las actividades solicitadas en cada área contenida en el numeral 4.1 del presente documento.

• Técnicos Especialistas

Los técnicos especialistas desarrollarán las actividades solicitadas en las presentes Especificaciones Técnicas, bajo la dirección técnica del supervisor responsable.

V. GARANTÍA COMERCIAL

La garantía por la prestación brindada será de Doce (12) meses, como plazo mínimo, contados a partir de la conformidad correspondiente.

Como parte de la garantía, el proveedor debe incluir asistencia técnica remota, por fallas o desperfectos de fábrica las 24 horas al día, 7 días a la semana durante el periodo de la garantía.

Por otro lado, en caso exista algún desperfecto o falla de fábrica de algún equipo o componente, el postor deberá repararlo o sustituirlo (de ser necesario), todos los componentes que se requieran instalar como parte de la solución, deberán ser totalmente nuevos (de fábrica), lo cual no generará costo adicional a la Entidad. Los equipos e insumos ofertados, deberán contar con garantía comercial, por el plazo señalado anteriormente.

La garantía está destinada a cubrir defectos de diseño y/o fabricación; averías o fallas de funcionamiento; o pérdida total, de la solución ofertada, ajena al uso normal o habitual de los bienes y no detectable al momento que se otorgó la conformidad.

VI. PERFIL DEL PERSONAL CLAVE

Formación Académica

• Un (01) Supervisor:

Profesional titulado ~~en la~~ carrera de Ingeniería Electrónica o Ingeniería Eléctrica o Ingeniería Mecánica Eléctrica.

• Tres (03) Técnicos Especialistas:

Técnicos titulados en la carrera de Electrónica o Electricidad o Electrotecnia.

Nota:

La colegiatura y habilitación del profesional se requerirá para el inicio de la prestación.

Acreditación:

El título profesional requerido será verificado para la firma del contrato, según corresponda, en el Registro Nacional de Grados Académicos y Títulos Profesionales en el portal web de la Superintendencia Nacional de Educación Superior Universitaria - SUNEDU a través del siguiente link: <https://enlinea.sunedu.gob.pe/> o en el Registro Nacional de Certificados, Grados y Títulos a



PERÚ

Ministerio
de Vivienda, Construcción
y Saneamiento

Viceministerio
de Vivienda
y Urbanismo

Programa
Nuestras Ciudades

"Decenio de la Igualdad de Oportunidades para mujeres y hombres"
"Año del Bicentenario de la consolidación de nuestra independencia y de la conmemoración de las heroicas batallas de
Junín y Ayacucho"

cargo del Ministerio de Educación a través del siguiente link : <http://www.titulosinstitutos.pe/>, según corresponda.

En caso el título profesional requerido no se encuentre inscrito en el referido registro, el postor debe presentar la copia del diploma respectivo a fin de acreditar la formación académica requerida.

En el caso del personal técnico, se acreditará con copia simple de Título de formación Técnica.

Estos documentos serán requeridos para la etapa de suscripción de contrato.

Capacitación

- Un (01) Supervisor:

Certificado de capacitación brindado por el fabricante sobre los equipos ofertados, en la instalación, configuración, puesta en marcha, por 16 horas académicas.

- Tres (03) Técnicos Especialistas:

Certificado de capacitación brindado por el fabricante sobre los equipos ofertados, en la instalación y mantenimientos, por 16 horas académicas.

Acreditación:

Se acreditará con copia simple de la constancia o certificados

Estos documentos serán requeridos para la etapa de suscripción de contrato.

Importante

Se podrá acreditar la capacitación mediante certificados de estudios de postgrado, considerando que cada crédito del curso que acredita la capacitación equivale a dieciséis horas lectivas, según la normativa de la materia.

VII. LUGAR Y PLAZO DE ENTREGA

LUGAR: Av. De la Arqueología 172, Provincia de Lima. Distrito de San Borja.

PLAZO: Hasta cuarenta y cinco (45) días calendario, contados a partir del día siguiente de la suscripción del contrato y según el siguiente cuadro:

Cuadro N°1: Cronograma de ejecución:

ACTIVIDAD	PLAZO
Actividad 4.1.1 (Entrega del Bien)	Hasta quince (15) días calendario, contados a partir del día siguiente de la suscripción del Contrato.
Actividad 4.1.2 (Instalación y puesta en funcionamiento del bien)	Hasta cuarenta y cinco (45) días calendario, contados a partir del día siguiente de la suscripción del Contrato.

VIII. ENTREGABLES

Al final de cada prestación requerida, el Contratista emitirá un Informe técnico detallado (incluyendo archivo fotográfico) de las actividades realizadas. Describirá los aspectos técnicos que han sido corregidos, y planteará las recomendaciones técnicas para el mantenimiento correctivo de cada uno de los equipos evaluados para el diagnóstico.

El Informe deberá contrastar todo lo relacionado de la prestación, el mismo que deberá ser corroborado por el personal técnico de la Entidad (LCC).

El Entregable correspondiente a la Actividad 4.1.1 deberá contener lo siguiente:

- Descripción del estado situacional encontrado de los equipos e instalaciones a intervenir.
- Descripción de las actividades desarrolladas y metas alcanzadas.



PERÚ

Ministerio
de Vivienda, Construcción
y Saneamiento

Viceministerio
de Vivienda
y Urbanismo

Programa
Nuestras Ciudades

"Decenio de la Igualdad de Oportunidades para mujeres y hombres"
"Año del Bicentenario de la consolidación de nuestra independencia y de la conmemoración de las heroicas batallas de Junín y Ayacucho"

- Diagnóstico especializado.
- Registro fotográfico.
- Conclusiones, recomendaciones.
- Guía de Remisión de los componentes suministrados.
- Carta de Garantía por los bienes suministrados y prestación en general.

El Entregable correspondiente a la Actividad 4.1.2 deberá contener lo siguiente:

- Descripción del estado situacional encontrado de los equipos e instalaciones a intervenir.
- Descripción de las actividades desarrolladas y metas alcanzadas.
- Diagnóstico especializado
- Registro fotográfico.
- Conclusiones, recomendaciones.

Dicha documentación se debe presentar en Mesa de Partes del Ministerio de Vivienda Construcción y Saneamiento sito: en la Av. República de Panamá N° 3650 – San Isidro, en el horario de 08:30 hasta las 16:30 horas, o a través de la Mesa de Partes Virtual del Ministerio de Vivienda, Construcción y Saneamiento.

IX. CONFORMIDAD

La conformidad de la prestación estará a cargo de la Dirección Ejecutiva del Programa Nuestras Ciudades, previo informe de conformidad de la Coordinación General del LCC, para la autorización del pago correspondiente.

9.1. Recepción y Conformidad

La conformidad se emite en un plazo máximo de siete (07) días de producida la recepción, salvo que se requiera efectuar pruebas que permitan verificar el cumplimiento de la obligación, bajo responsabilidad del funcionario que debe emitir la conformidad.

9.2. De las Observaciones

De existir observaciones, la Entidad las comunica a EL PROVEEDOR indicando claramente el sentido de estas, otorgándole un plazo para subsanar no menor de dos (02) ni mayor de cinco (05) días, dependiendo de la complejidad o sofisticación de las subsanaciones a realizar.

X. FORMA Y CONDICIONES DE PAGO

El pago se realizará en dos (02) armadas, considerando la siguiente estructura: (ver Anexo EC)

ACTIVIDAD	PAGO	PLAZO
A la culminación de la Actividad 4.1.1 (Entrega del Bien)	75% del monto contratado	Hasta quince (15) días calendario, contados a partir del día siguiente de la suscripción del Contrato.
A la culminación de la Actividad 4.1.2 (Instalación y puesta en funcionamiento del bien)	25% del monto contratado	Hasta cuarenta y cinco (45) días calendario, contados a partir del día siguiente de la suscripción del Contrato.

Para efectos de pago de las contraprestaciones ejecutadas por EL PROVEEDOR, la Entidad deberá contar con la siguiente documentación:

- Entregable
- Factura



PERÚ Ministerio de Vivienda, Construcción y Saneamiento

Viceministerio de Vivienda y Urbanismo

Programa Nuestras Ciudades

"Decenio de la Igualdad de Oportunidades para mujeres y hombres"
"Año del Bicentenario de la consolidación de nuestra independencia y de la conmemoración de las heroicas batallas de Junín y Ayacucho"

- Conformidad otorgada por la Dirección Ejecutiva del Programa Nuestras Ciudades
- Informe de conformidad de la Coordinación General del LCC

XI. CONFIDENCIALIDAD

EL PROVEEDOR se compromete a mantener en reserva, y no revelar a tercero alguno sin previa conformidad escrita de EL MINISTERIO, toda la información que le sea suministrada o que sea utilizada durante la duración de la prestación, excepto en aquella que resultase estrictamente necesaria para el cumplimiento del contrato; y que restringirá la revelación de dicha información sólo a sus empleados, sobre la base de "necesidad de conocer".

EL PROVEEDOR se compromete, excepto que la Ley dispusiera lo contrario o resultase necesario para obtener consejo profesional en relación con este Contrato, a no revelar ni permitir la revelación de cualquier detalle a los medios de prensa o a terceros, a no revelar que EL MINISTERIO es su cliente y a no usar el nombre de EL MINISTERIO en cualquier promoción, publicidad o anuncio, sin previa autorización escrita.

EL MINISTERIO facilitará a EL PROVEEDOR toda la información que de común acuerdo ambas partes consideren necesaria para la prestación y/o ejecución de los trabajos requeridos, señalando aquella que, en su opinión, no tenga carácter confidencial.

EL MINISTERIO mantendrá todos los derechos de propiedad intelectual (sin limitación, patentes, derechos de autor, nombres comerciales y marcas registradas respecto a los productos u otros materiales relacionados a la contratación).

XII. PENALIDADES

Penalidad por mora en la ejecución de la prestación:

En caso de retraso injustificado de EL PROVEEDOR en la ejecución de las prestaciones objeto del contrato, la Entidad le aplica automáticamente una penalidad por mora por cada día de atraso. La penalidad se aplica automáticamente y se calcula de acuerdo a la siguiente fórmula:

$$\text{Penalidad diaria} = \frac{0.10 \times \text{monto vigente}}{F \times \text{plazo vigente en días}}$$

Donde F tiene los siguientes valores:

- Para plazos menores o iguales a sesenta (60) días, para bienes, servicios en general, consultorías en general y ejecución de obras: $F = 0.40$.
- Para plazos mayores a sesenta (60) días:
 - Para bienes, servicios y consultorías en general: $F = 0.25$.
 - Para obras: $F = 0.15$.

Tanto el monto como el plazo se refieren, según corresponda, a la ejecución total de la prestación o a la obligación parcial, de ser el caso, que fuera materia de retraso.

Se considera justificado el retraso, cuando EL PROVEEDOR acredite, de modo objetivamente sustentado, que el mayor tiempo transcurrido no le resulta imputable.

Esta calificación del retraso como justificado no da lugar al pago de gastos generales de ningún tipo.

Otras penalidades:

Adicionalmente, de conformidad con el artículo 163° del Reglamento de la Ley de Contrataciones del Estado, aprobado por Decreto Supremo N°344-2018-EF, se aplicarán las siguientes penalidades:

MOTIVO DE PENALIDAD	PENALIDAD	PROCEDIMIENTO
Por incumplir los protocolos de seguridad y/o uso de EPPs en lo que corresponda a la actividad a realizar.	Se aplicará 0.25% del monto contractual por cada caso de incumplimiento.	Elaboración de Acta o Informe de la Coordinación General del LCC, o profesional encargado del monitoreo de la prestación



PERÚ
Ministerio
de Vivienda, Construcción
y Saneamiento

Viceministerio
de Vivienda
y Urbanismo

Programa
Nuestras Ciudades

"Decenio de la Igualdad de Oportunidades para mujeres y hombres"
"Año del Bicentenario de la consolidación de nuestra independencia y de la conmemoración de las heroicas batallas de
Junín y Ayacucho"

Por no contar con la presencia del personal clave durante el desarrollo de las actividades, o por ejecutar actividades con un personal no autorizado.	Se aplicará el 0.25% del monto contractual por ocurrencia, vale decir por cada profesional y por cada día de inasistencia.	por parte de La Entidad, sustentando el motivo y dejando constancia de la penalidad incurrida, la cual será notificada vía correo electrónico.
XIII. RESPONSABILIDAD POR VICIOS OCULTOS		
EL PROVEEDOR es responsable por la calidad ofrecida y por los vicios ocultos de la prestación ofertada, por el plazo de un (01) año contado a partir de la conformidad otorgada por la entidad, de acuerdo a lo dispuesto en la ley de contrataciones del estado y su reglamento.		
XIV. SOLUCIÓN DE CONTROVERSIAS		
Las controversias que se deriven de la ejecución, interpretación del contrato, orden de compra, son resueltos mediante conciliación y/o arbitraje; de acuerdo a lo establecido en el reglamento de la Ley de Contrataciones del Estado vigente.		
XV. ANTICORRUPCION		
<u>Declaración del Proveedor</u> El Proveedor declara y garantiza no haber, directa o indirectamente, o tratándose de una persona jurídica a través de sus socios, integrantes de los órganos de administración, apoderados, representantes legales, funcionarios, asesores o personas vinculadas a las que se refiere el artículo 7 de Reglamento de la Ley de Contrataciones del Estado, ofrecido, negociado o efectuado, cualquier pago o, en general, cualquier beneficio o incentivo ilegal en relación al contrato. Asimismo, el Proveedor se obliga a conducirse en todo momento, durante la ejecución del contrato, con honestidad, probidad, veracidad e integridad y de no cometer actos ilegales o de corrupción, directa o indirectamente o a través de sus socios, accionistas, participacionistas, integrantes de los órganos de administración, apoderados, representantes legales, funcionarios, asesores y personas vinculadas a las que se refiere el artículo 7 del Reglamento de la Ley de Contrataciones del Estado. Además, el Proveedor se compromete a i) comunicar a las autoridades competentes de manera directa y oportuna, cualquier acto o conducta ilícita o corrupta de la que tuviera conocimiento; y ii) adoptar medidas técnicas, organizativas y/o de personal apropiadas para evitar los referidos actos o prácticas".		



PERÚ

Ministerio
de Vivienda,
Construcción
y Saneamiento

Viceministerio
de Vivienda
y Urbanismo

Programa
Nuestras Ciudades

"Decenio de la Igualdad de Oportunidades para mujeres y hombres"
"Año del Bicentenario de la consolidación de nuestra independencia y de la conmemoración de las heroicas batallas de
Junín y Ayacucho"

PLANOS REFERENCIALES

Plano de ubicación de transformadores y tableros eléctricos Generales

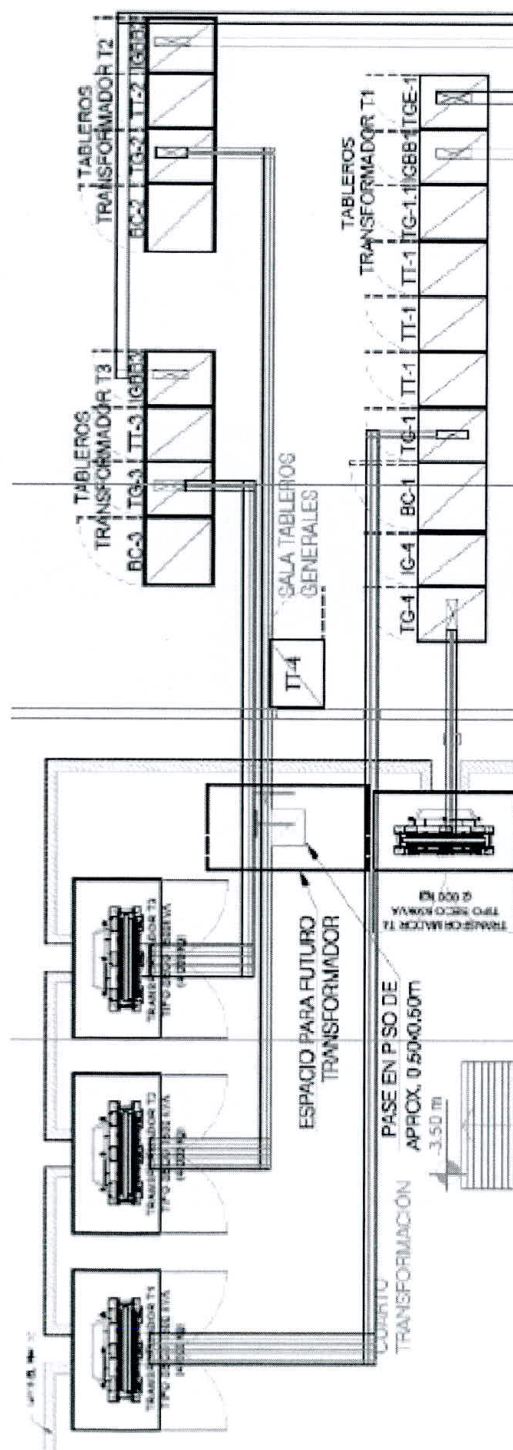



"Decenio de la Igualdad de Oportunidades para mujeres y hombres"
"Año del Bicentenario de la consolidación de nuestra independencia y de la conmemoración de las heroicas batallas de Junín y Ayacucho"

Plano de ubicación de los reguladores estabilizadores

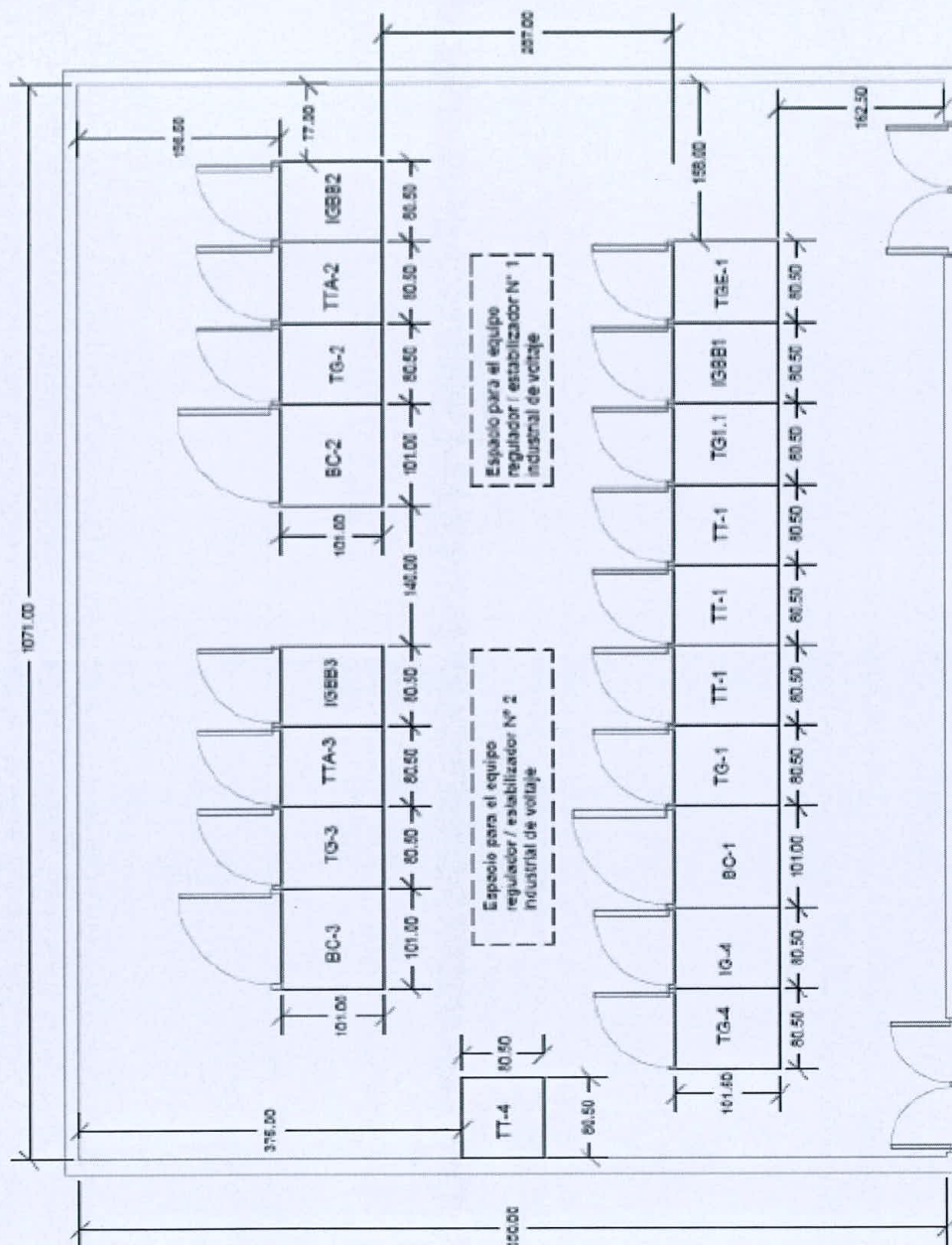



PERÚ

Ministerio
de Vivienda, Construcción
y Saneamiento

Viceministerio
de Vivienda
y Urbanismo

Programa
Nuestras Ciudades

"Decenio de la Igualdad de Oportunidades para mujeres y hombres"
"Año del Bicentenario de la consolidación de nuestra independencia y de la conmemoración de las heroicas batallas de Junín y Ayacucho"

Diagrama Unifilar General – Transformador 01

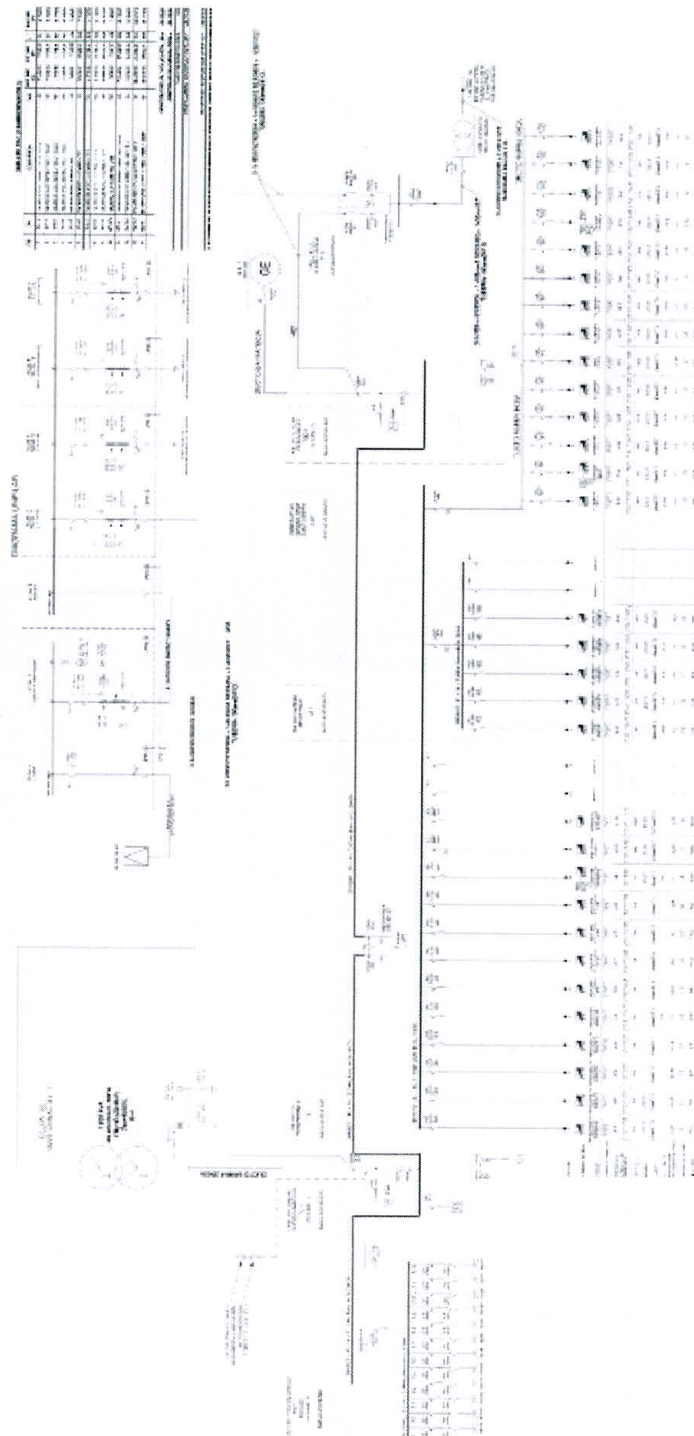
[illegible]



PERÚ

Ministerio
de Vivienda, Construcción
y Saneamiento

Viceministerio
de Vivienda
y Urbanismo

Programa
Nuestras Ciudades

"Decenio de la Igualdad de Oportunidades para mujeres y hombres"
"Año del Bicentenario de la consolidación de nuestra independencia y de la conmemoración de las heroicas batallas de
Junín y Ayacucho"

Diagrama Unifilar General – Transformador 02

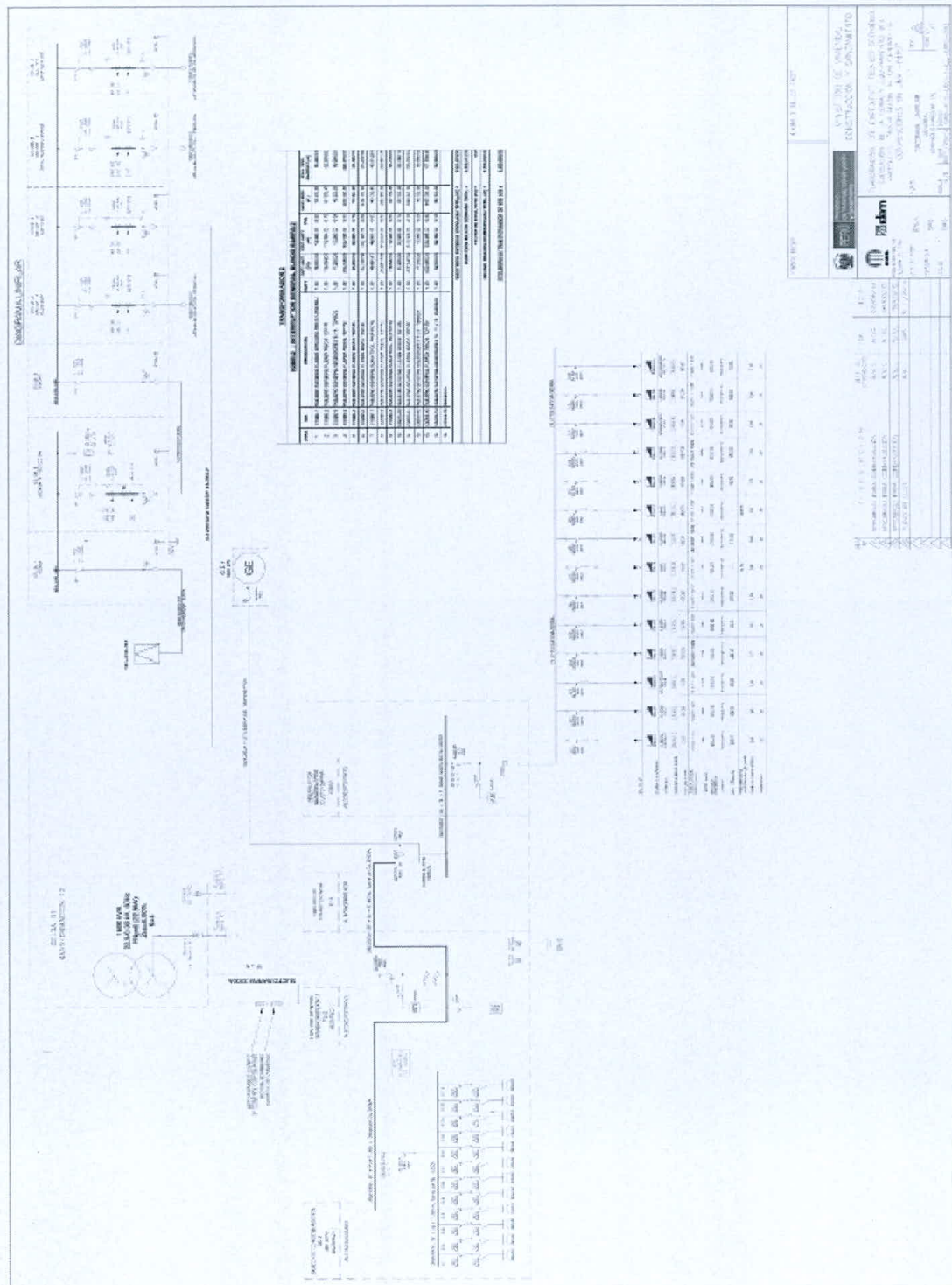



PERU

Ministerio
de Vivienda, Construcción
y Saneamiento

Viceministerio
de Vivienda
y Urbanismo

Programa
Nuestras Ciudades

"Decenio de la Igualdad de Oportunidades para mujeres y hombres"
"Año del Bicentenario de la consolidación de nuestra independencia y de la conmemoración de las heroicas batallas de
Junín y Ayacucho"

REQUISITOS DE CALIFICACIÓN

A	EXPERIENCIA DEL POSTOR EN LA ESPECIALIDAD
	<p><u>Requisitos:</u></p> <p>El postor debe acreditar un monto facturado acumulado equivalente a S/. 3,000,000.00 (Tres Millones con 00/100 Soles), por la venta de bienes iguales o similares al objeto de la convocatoria, durante los ocho (8) años anteriores a la fecha de la presentación de ofertas que se computarán desde la fecha de conformidad o emisión del comprobante de pago, según corresponda.</p> <p>Se consideran bienes similares a los siguientes: venta y/o suministro de equipos reguladores y/o estabilizadores industriales de voltaje; correspondientes a soluciones de mejoramiento de calidad de energía de los sistemas eléctricos, con equipos de potencia de capacidad superior a 100KVA; en grandes edificaciones como centros comerciales u hospitales o edificios públicos y/o privados.</p> <p><u>Acreditación</u></p> <p>La experiencia del postor en la especialidad se acreditará con copia simple de (i) contratos u órdenes de compra, y su respectiva conformidad o constancia de prestación; o (ii) comprobantes de pago cuya cancelación se acredite documental y fehacientemente con voucher de depósito, nota de abono, reporte de estado de cuenta, cualquier otro documento emitido por Entidad del sistema financiero que acredite el abono o mediante cancelación en el mismo comprobante de pago¹, correspondientes a un máximo de veinte (20) contrataciones.</p> <p>En caso los postores presenten varios comprobantes de pago para acreditar una sola contratación, se debe acreditar que corresponden a dicha contratación; de lo contrario, se asumirá que los comprobantes acreditan contrataciones independientes, en cuyo caso solo se considerará, para la evaluación, las veinte (20) primeras contrataciones indicadas en el Anexo N° 8 referido a la Experiencia del Postor en la Especialidad.</p> <p>En el caso de suministro, solo se considera como experiencia la parte del contrato que haya sido ejecutada durante los ocho (8) años anteriores a la fecha de presentación de ofertas, debiendo adjuntarse copia de las conformidades correspondientes a tal parte o los respectivos comprobantes de pago cancelados.</p> <p>En los casos que se acredite experiencia adquirida en consorcio, debe presentarse la promesa de consorcio o el contrato de consorcio del cual se desprenda fehacientemente el porcentaje de las obligaciones que se asumió en el contrato presentado; de lo contrario, no se computará la experiencia proveniente de dicho contrato.</p> <p>Asimismo, cuando se presenten contratos derivados de procesos de selección convocados antes del 20.09.2012, la calificación se ceñirá al método descrito en la Directiva "Participación de Proveedores en Consorcio en las Contrataciones del Estado", debiendo presumirse que el porcentaje de las obligaciones equivale al porcentaje de participación de la promesa de consorcio o del contrato de consorcio. En caso que en dichos documentos no se consigne el porcentaje de participación se presumirá que las obligaciones se ejecutaron en partes iguales.</p> <p>Si el titular de la experiencia no es el postor, consignar si dicha experiencia corresponde a la matriz en caso que el postor sea sucursal, o fue transmitida por reorganización societaria,</p>

¹ Cabe precisar que, de acuerdo con la Resolución N° 0065-2018-TCE-S1 del Tribunal de Contrataciones del Estado:

"... el solo sello de cancelado en el comprobante, cuando ha sido colocado por el propio postor, no puede ser considerado como una acreditación que produzca fehaciencia en relación a que se encuentra cancelado. Admitir ello equivaldría a considerar como válida la sola declaración del postor afirmando que el comprobante de pago ha sido cancelado"

(...)

"Situación diferente se suscita ante el sello colocado por el cliente del postor [sea utilizando el término "cancelado" o "pagado"] supuesto en el cual sí se contaría con la declaración de un tercero que brinde certeza, ante la cual debiera reconocerse la validez de la experiencia".

Página | 17

FIRMA DIGITAL

GOICOCHEA MERELLO Patricia Monica

Firmado digitalmente por:GOICOCHEA MERELLO Patricia Monica

FAU 20504743307 soft

Motivo: En señal de conformidad

Fecha: 2024/08/05 17:57:20-0500

VIVIENDA



PERÚ

Ministerio
de Vivienda, Construcción
y Saneamiento

Viceministerio
de Vivienda
y Urbanismo

Programa
Nuestras Ciudades

"Decenio de la Igualdad de Oportunidades para mujeres y hombres"

"Año del Bicentenario de la consolidación de nuestra independencia y de la conmemoración de las heroicas batallas de Junín y Ayacucho"

debiendo acompañar la documentación sustentatoria correspondiente.

Si el postor acredita experiencia de otra persona jurídica como consecuencia de una reorganización societaria, debe presentar adicionalmente el Anexo N° 9.

Cuando en los contratos, órdenes de compra o comprobantes de pago el monto facturado se encuentre expresado en moneda extranjera, debe indicarse el tipo de cambio venta publicado por la Superintendencia de Banca, Seguros y AFP correspondiente a la fecha de suscripción del contrato, de emisión de la orden de compra o de cancelación del comprobante de pago, según corresponda.

Sin perjuicio de lo anterior, los postores deben llenar y presentar el Anexo N° 8 referido a la Experiencia del Postor en la Especialidad.

Importante

En el caso de consorcios, solo se considera la experiencia de aquellos integrantes que se hayan comprometido, según la promesa de consorcio, a ejecutar el objeto materia de la convocatoria, conforme a la Directiva "Participación de Proveedores en Consorcio en las Contrataciones del Estado".

B CAPACIDAD TÉCNICA Y PROFESIONAL

B.1 EXPERIENCIA DEL PERSONAL CLAVE

Requisitos:

• Un (01) Supervisor:

Experiencia mínima de cinco (05) años como ingeniero de proyectos y/o supervisor de proyectos y/o jefe de proyectos y/o encargado de proyectos y/o director de proyectos referidos a suministro y/o implementación y/o instalación de equipos reguladores y/o estabilizadores industriales de voltaje, correspondientes a soluciones de mejoramiento de calidad de energía de los sistemas eléctricos, con equipos de potencia de capacidad superior a 100KVA.

• Tres (03) Técnicos Especialistas:

Experiencia mínima de tres (03) años en suministro y/o implementación y/o instalación, de equipos reguladores y/o estabilizadores industriales de voltaje, correspondientes a soluciones de mejoramiento de calidad de energía de los sistemas eléctricos, con equipos de potencia de capacidad superior a 100KVA.

Nota: La experiencia se contabilizará a partir de la inscripción en el CIP según lo dispuesto en el Artículo 3, Capítulo II del D.S. No.016-2008-VIVIENDA o emisión del título técnico, según corresponda.

De presentarse experiencia ejecutada paralelamente (traslape), para el cómputo del tiempo de dicha experiencia sólo se considerará una vez el periodo traslapado.

Acreditación:

La experiencia del personal clave se acreditará con cualquiera de los siguientes documentos: (i) copia simple de contratos y su respectiva conformidad o (ii) constancias o (iii) certificados o (iv) cualquier otra documentación que, de manera fehaciente demuestre la experiencia del personal propuesto.



Firmado digitalmente por PANTA
ALAMA Jose Carlos FAU
20504743307 pant
Motivo: Soy el autor del documento
Fecha: 07.08.2024 14:37:11 -05:00

Firma del Responsable de la Unidad Orgánica



Firmado digitalmente por:GOICOCHEA MERELLO Patricia Monica
FAU 20504743307 som
Motivo: En señal de conformidad
Fecha: 20/24/08/05 17:57:20-05:00



PERU

Ministerio
de Vivienda, Construcción
y Saneamiento

Viceministerio
de Vivienda
y Urbanismo

Programa
Nuestras Ciudades

"Decenio de la Igualdad de Oportunidades para mujeres y hombres"
"Año del Bicentenario de la consolidación de nuestra independencia y de la conmemoración de las heroicas batallas de
Junín y Ayacucho"

ANEXO EC

ESTRUCTURA DE COSTOS: COMPONENTES o RUBROS

OBJETO : MEJORAMIENTO DE CALIDAD DE ENERGÍA ELÉCTRICA EN BAJA TENSIÓN DEL CENTRO DE CONVENCIONES "27 DE ENERO", CIUDAD DE LIMA (LCC).

UBICACIÓN : CENTRO DE CONVENCIONES DE LIMA - DISTRITO SAN BORJA

PLAZO DE EJECUCIÓN :

ACTIVIDAD	DESCRIPCIÓN	MONTO PARCIAL S/.
4.1.1	Suministro de los Equipos Mejoramiento de la Calidad de Energía Eléctrica	
4.1.2	Actividades de la implementación de 02 Equipos Reguladores / Estabilizadores industriales de voltaje	
	COSTO TOTAL CON I.G.V.	

Nota :

Los montos parciales deberán incluir Gastos Generales, Utilidad e Impuestos

Página | 19



Firmado digitalmente por: GOICOECHEA MERELLO Patricia Monica
FAU 20504743307 soft
Motivo: En señal de conformidad
Fecha: 2024/08/05 17:57:20-0500

Importante

Para determinar que los postores cuentan con las capacidades necesarias para ejecutar el contrato, el comité de selección incorpora los requisitos de calificación previstos por el área usuaria en el requerimiento, no pudiendo incluirse requisitos adicionales, ni distintos a los siguientes:

3.2. REQUISITOS DE CALIFICACIÓN

A	EXPERIENCIA DEL POSTOR EN LA ESPECIALIDAD
	<p><u>Requisitos:</u></p> <p>El postor debe acreditar un monto facturado acumulado equivalente a S/. 3,000,000.00 (Tres Millones con 00/100 Soles), por la venta de bienes iguales o similares al objeto de la convocatoria, durante los ocho (8) años anteriores a la fecha de la presentación de ofertas que se computarán desde la fecha de conformidad o emisión del comprobante de pago, según corresponda.</p> <p>Se consideran bienes similares a los siguientes: venta y/o suministro de equipos reguladores y/o estabilizadores industriales de voltaje; correspondientes a soluciones de mejoramiento de calidad de energía de los sistemas eléctricos, con equipos de potencia de capacidad superior a 100KVA; en grandes edificaciones como centros comerciales u hospitales o edificios públicos y/o privados.</p> <p><u>Acreditación:</u></p> <p>La experiencia del postor en la especialidad se acreditará con copia simple de (i) contratos u órdenes de compra, y su respectiva conformidad o constancia de prestación; o (ii) comprobantes de pago cuya cancelación se acredite documental y fehacientemente, con voucher de depósito, nota de abono, reporte de estado de cuenta, cualquier otro documento emitido por Entidad del sistema financiero que acredite el abono o mediante cancelación en el mismo comprobante de pago⁹, correspondientes a un máximo de veinte (20) contrataciones.</p> <p>En caso los postores presenten varios comprobantes de pago para acreditar una sola contratación, se debe acreditar que corresponden a dicha contratación; de lo contrario, se asumirá que los comprobantes acreditan contrataciones independientes, en cuyo caso solo se considerará, para la evaluación, las veinte (20) primeras contrataciones indicadas en el Anexo N° 8 referido a la Experiencia del Postor en la Especialidad.</p> <p>En el caso de suministro, solo se considera como experiencia la parte del contrato que haya sido ejecutada durante los ocho (8) años anteriores a la fecha de presentación de ofertas, debiendo adjuntarse copia de las conformidades correspondientes a tal parte o los respectivos comprobantes de pago cancelados.</p> <p>En los casos que se acredite experiencia adquirida en consorcio, debe presentarse la promesa de consorcio o el contrato de consorcio del cual se desprenda fehacientemente el porcentaje de las obligaciones que se asumió en el contrato presentado; de lo contrario, no se computará la experiencia proveniente de dicho contrato.</p> <p>Asimismo, cuando se presenten contratos derivados de procesos de selección convocados antes del 20.09.2012, la calificación se ceñirá al método descrito en la Directiva "Participación de Proveedores en Consorcio en las Contrataciones del Estado", debiendo presumirse que el porcentaje de las obligaciones equivale al porcentaje de participación de la promesa de consorcio o del contrato de consorcio. En caso que en dichos documentos no se consigne el porcentaje de participación se presumirá que las obligaciones se ejecutaron en partes iguales.</p> <p>Si el titular de la experiencia no es el postor, consignar si dicha experiencia corresponde a la matriz en caso que el postor sea sucursal, o fue transmitida por reorganización societaria, debiendo acompañar la documentación sustentatoria correspondiente.</p> <p>Si el postor acredita experiencia de otra persona jurídica como consecuencia de una reorganización societaria, debe presentar adicionalmente el Anexo N° 9.</p> <p>Cuando en los contratos, órdenes de compra o comprobantes de pago el monto facturado se encuentre expresado en moneda extranjera, debe indicarse el tipo de cambio venta publicado por la Superintendencia de Banca, Seguros y AFP correspondiente a la fecha de suscripción del contrato, de emisión de la orden de compra o de cancelación del comprobante de pago, según corresponda.</p> <p>Sin perjuicio de lo anterior, los postores deben llenar y presentar el Anexo N° 8 referido a la Experiencia del Postor en la Especialidad.</p> <div data-bbox="272 1800 1497 1850">Importante</div>

⁹ Cabe precisar que, de acuerdo con la Resolución N° 0065-2018-TCE-S1 del Tribunal de Contrataciones del Estado:

"... el solo sello de cancelado en el comprobante, cuando ha sido colocado por el propio postor, no puede ser considerado como una acreditación que produzca fehaciencia en relación a que se encuentra cancelado. Admitir ello equivaldría a considerar como válida la sola declaración del postor afirmando que el comprobante de pago ha sido cancelado"

(...)

"Situación diferente se suscita ante el sello colocado por el cliente del postor [sea utilizando el término "cancelado" o "pagado"] supuesto en el cual sí se contaría con la declaración de un tercero que brinde certeza, ante la cual debiera reconocerse la validez de la experiencia".

En el caso de consorcios, solo se considera la experiencia de aquellos integrantes que se hayan comprometido, según la promesa de consorcio, a ejecutar el objeto materia de la convocatoria, conforme a la Directiva "Participación de Proveedores en Consorcio en las Contrataciones del Estado".

Importante para la Entidad

En caso que el objeto de la convocatoria sea la adquisición de bienes bajo la modalidad de ejecución llave en mano, cuando se requiera personal para la instalación y puesta en funcionamiento, y se haya considerado que éste es personal clave, se puede incluir el siguiente requisito de calificación:

Esta nota deberá ser eliminada una vez culminada la elaboración de las bases, así como el requisito de calificación, si este no ha sido incluido

B	CAPACIDAD TÉCNICA Y PROFESIONAL
B.1	EXPERIENCIA DEL PERSONAL CLAVE
	<p><u>Requisitos:</u></p> <ul style="list-style-type: none">▪ Un (01) Supervisor: Experiencia mínima de cinco (05) años como ingeniero de proyectos y/o supervisor de proyectos y/o jefe de proyectos y/o encargado de proyectos y/o director de proyectos referidos a suministro y/o implementación y/o instalación de equipos reguladores y/o estabilizadores industriales de voltaje, correspondientes a soluciones de mejoramiento de calidad de energía de los sistemas eléctricos, con equipos de potencia de capacidad superior a 100KVA.▪ Tres (03) Técnicos Especialistas: Experiencia mínima de tres (03) años en suministro y/o implementación y/o instalación, de equipos reguladores y/o estabilizadores industriales de voltaje, correspondientes a soluciones de mejoramiento de calidad de energía de los sistemas eléctricos, con equipos de potencia de capacidad superior a 100KVA. <p><i>Nota: La experiencia se contabilizará a partir de la inscripción en el CIP según lo dispuesto en el Artículo 3, Capítulo II del D.S. No.016-2008-VIVIENDA o emisión del título técnico, según corresponda.</i></p> <p><i>De presentarse experiencia ejecutada paralelamente (traslape), para el cómputo del tiempo de dicha experiencia sólo se considerará una vez el periodo traslapado.</i></p> <p><u>Acreditación:</u></p> <p>La experiencia del personal clave se acreditará con cualquiera de los siguientes documentos: (i) copia simple de contratos y su respectiva conformidad o (ii) constancias o (iii) certificados o (iv) cualquier otra documentación que, de manera fehaciente demuestre la experiencia del personal propuesto.</p> <div><p>Importante</p><ul style="list-style-type: none">• <i>El tiempo de experiencia mínimo debe ser razonable y congruente con el periodo en el cual el personal ejecutará las actividades para las que se le requiere, de forma tal que no constituya una restricción a la participación de postores.</i>• <i>Los documentos que acreditan la experiencia deben incluir los nombres y apellidos del personal clave, el cargo desempeñado, el plazo de la prestación indicando el día, mes y año de inicio y culminación, el nombre de la Entidad u organización que emite el documento, la fecha de emisión y nombres y apellidos de quien suscribe el documento.</i>• <i>En caso los documentos para acreditar la experiencia establezcan el plazo de la experiencia adquirida por el personal clave en meses sin especificar los días se debe considerar el mes completo.</i>• <i>Se considerará aquella experiencia que no tenga una antigüedad mayor a veinticinco (25) años anteriores a la fecha de la presentación de ofertas.</i></div>

Importante

- Si como resultado de una consulta u observación corresponde precisarse o ajustarse el requerimiento, se solicita la autorización del área usuaria y se pone de conocimiento de tal hecho a la dependencia que aprobó el expediente de contratación, de conformidad con el numeral 72.3 del artículo 72 del Reglamento.
- El cumplimiento de las Especificaciones Técnicas se realiza mediante la presentación de una declaración jurada. De ser el caso, adicionalmente la Entidad puede solicitar documentación que acredite el cumplimiento del algún componente de las características y/o requisitos funcionales. Para dicho efecto, consignará de manera detallada los documentos que deben presentar los postores en el literal e) del numeral 2.2.1.1 de esta sección de las bases.
- Los requisitos de calificación determinan si los postores cuentan con las capacidades necesarias para ejecutar el contrato, lo que debe ser acreditado documentalmente, y no mediante declaración jurada.



CAPÍTULO IV
FACTORES DE EVALUACIÓN

La evaluación se realiza sobre la base de cien (100) puntos.

Para determinar la oferta con el mejor puntaje y el orden de prelación de las ofertas, se considera lo siguiente:

FACTOR DE EVALUACIÓN	PUNTAJE / METODOLOGÍA PARA SU ASIGNACIÓN
A. PRECIO	
<u>Evaluación:</u> Se evaluará considerando el precio ofertado por el postor. <u>Acreditación:</u> Se acreditará mediante el documento que contiene el precio de la oferta (Anexo N° 6).	La evaluación consistirá en otorgar el máximo puntaje a la oferta de precio más bajo y otorgar a las demás ofertas puntajes inversamente proporcionales a sus respectivos precios, según la siguiente fórmula: $P_i = \frac{O_m \times PMP}{O_i}$ i = Oferta P _i = Puntaje de la oferta a evaluar O _i = Precio i O _m = Precio de la oferta más baja PMP = Puntaje máximo del precio 100 puntos

Importante

Los factores de evaluación elaborados por el comité de selección son objetivos y guardan vinculación, razonabilidad y proporcionalidad con el objeto de la contratación. Asimismo, estos no pueden calificar con puntaje el cumplimiento de las Especificaciones Técnicas ni los requisitos de calificación.

CAPÍTULO V PROFORMA DEL CONTRATO

Importante

Dependiendo del objeto del contrato, de resultar indispensable, puede incluirse cláusulas adicionales o la adecuación de las propuestas en el presente documento, las que en ningún caso pueden contemplar disposiciones contrarias a la normativa vigente ni a lo señalado en este capítulo.

Conste por el presente documento, la contratación de **ADQUISICION DE EQUIPOS PARA EL MEJORAMIENTO DE CALIDAD DE ENERGÍA ELÉCTRICA EN BAJA TENSIÓN DEL CENTRO DE CONVENCIONES "27 DE ENERO", CIUDAD DE LIMA (LCC)**, que celebra de una parte EL MINISTERIO DE VIVIENDA, CONSTRUCCION Y SANEAMIENTO, en adelante LA ENTIDAD, con RUC N° 20504743307, con domicilio legal en Av. República de Panamá N° 3650 Urbanización el Palomar del Distrito de San Isidro, Provincia y Departamento de Lima, representada por [...], identificado con DNI N° [...], y de otra parte [...], con RUC N° [...], con domicilio legal en [...], inscrita en la Ficha N° [...] Asiento N° [...] del Registro de Personas Jurídicas de la ciudad de [...], debidamente representado por su Representante Legal, [...], con DNI N° [...], según poder inscrito en la Ficha N° [...], Asiento N° [...] del Registro de Personas Jurídicas de la ciudad de [...], a quien en adelante se le denominará EL CONTRATISTA en los términos y condiciones siguientes:

CLÁUSULA PRIMERA: ANTECEDENTES

Con fecha [...], el comité de selección adjudicó la buena pro de la **LICITACIÓN PÚBLICA N° 006-2024- VIVIENDA-OGA-UE-1** para la contratación de ADQUISICION DE EQUIPOS PARA EL MEJORAMIENTO DE CALIDAD DE ENERGÍA ELÉCTRICA EN BAJA TENSIÓN DEL CENTRO DE CONVENCIONES "27 DE ENERO", CIUDAD DE LIMA (LCC), a [INDICAR NOMBRE DEL GANADOR DE LA BUENA PRO], cuyos detalles e importe constan en los documentos integrantes del presente contrato.

CLÁUSULA SEGUNDA: OBJETO

El presente contrato tiene por objeto ADQUISICION DE EQUIPOS PARA EL MEJORAMIENTO DE CALIDAD DE ENERGÍA ELÉCTRICA EN BAJA TENSIÓN DEL CENTRO DE CONVENCIONES "27 DE ENERO", CIUDAD DE LIMA (LCC)

CLÁUSULA TERCERA: MONTO CONTRACTUAL

El monto total del presente contrato asciende a [CONSIGNAR MONEDA Y MONTO], que incluye todos los impuestos de Ley.

Este monto comprende el costo del bien, todos los tributos, seguros, transporte, inspecciones, pruebas y, de ser el caso, los costos laborales conforme a la legislación vigente, así como cualquier otro concepto que pueda tener incidencia sobre la ejecución de la prestación materia del presente contrato.

CLÁUSULA CUARTA: DEL PAGO¹⁰

LA ENTIDAD se obliga a pagar la contraprestación a EL CONTRATISTA en SOLES, en dos (02) armadas, considerando la siguiente estructura: (ver Anexo EC de los TDR), luego de la recepción formal y completa de la documentación correspondiente, según lo establecido en el artículo 171 del Reglamento de la Ley de Contrataciones del Estado.

¹⁰ En cada caso concreto, dependiendo de la naturaleza del contrato, podrá adicionarse la información que resulte pertinente a efectos de generar el pago.

ACTIVIDAD	PAGO	PLAZO
A la culminación de la Actividad 4.1.1 (Entrega del Bien)	75% del monto contratado	Hasta quince (15) días calendario, contados a partir del día siguiente de la suscripción del Contrato.
A la culminación de la Actividad 4.1.2 (Instalación y puesta en funcionamiento del bien)	25% del monto contratado	Hasta cuarenta y cinco (45) días calendario, contados a partir del día siguiente de la suscripción del Contrato.

Para tal efecto, el responsable de otorgar la conformidad de la prestación deberá hacerlo en un plazo que no excederá de los siete (7) días de producida la recepción, salvo que se requiera efectuar pruebas que permitan verificar el cumplimiento de la obligación, en cuyo caso la conformidad se emite en un plazo máximo de quince (15) días, bajo responsabilidad de dicho funcionario.

LA ENTIDAD debe efectuar el pago dentro de los diez (10) días calendario siguientes de otorgada la conformidad de los bienes, siempre que se verifiquen las condiciones establecidas en el contrato para ello, bajo responsabilidad del funcionario competente.

En caso de retraso en el pago por parte de LA ENTIDAD, salvo que se deba a caso fortuito o fuerza mayor, EL CONTRATISTA tendrá derecho al pago de intereses legales conforme a lo establecido en el artículo 39 de la Ley de Contrataciones del Estado y en el artículo 171 de su Reglamento, los que se computan desde la oportunidad en que el pago debió efectuarse.

CLÁUSULA QUINTA: DEL PLAZO DE LA EJECUCIÓN DE LA PRESTACIÓN

El plazo de ejecución del presente contrato es de hasta cuarenta y cinco (45) días calendario, el mismo que se computa desde del día siguiente de la suscripción del contrato y según el siguiente cuadro:

Cuadro N°1: Cronograma de ejecución:

ACTIVIDAD	PLAZO
Actividad 4.1.1 (Entrega del Bien)	Hasta quince (15) días calendario, contados a partir del día siguiente de la suscripción del Contrato.
Actividad 4.1.2 (Instalación y puesta en funcionamiento del bien)	Hasta cuarenta y cinco (45) días calendario, contados a partir del día siguiente de la suscripción del Contrato.

CLÁUSULA SEXTA: PARTES INTEGRANTES DEL CONTRATO

El presente contrato está conformado por las bases integradas, la oferta ganadora, así como los documentos derivados del procedimiento de selección que establezcan obligaciones para las partes.

CLÁUSULA SÉTIMA: GARANTÍAS

EL CONTRATISTA entregó al perfeccionamiento del contrato la respectiva garantía incondicional, solidaria, irrevocable, y de realización automática en el país al solo requerimiento, a favor de LA ENTIDAD, por los conceptos, montos y vigencias siguientes:

- De fiel cumplimiento del contrato: [CONSIGNAR EL MONTO], a través de la [INDICAR EL TIPO DE GARANTÍA PRESENTADA] N° [INDICAR NÚMERO DEL DOCUMENTO] -emitida por [SEÑALAR EMPRESA QUE LA EMITE]. Monto que es equivalente al diez por ciento (10%) del monto del contrato original, la misma que debe mantenerse vigente hasta la conformidad de la recepción de la prestación.

Importante

En los contratos derivados de procedimientos de selección por relación de ítems, cuando el monto del ítem adjudicado o la sumatoria de los montos de los ítems adjudicados sea igual o menor a doscientos mil Soles (S/ 200,000.00), no corresponde presentar garantía de fiel cumplimiento de contrato ni garantía de fiel cumplimiento por prestaciones accesorias, conforme a lo dispuesto en el literal a) del artículo 152 del Reglamento.

CLÁUSULA OCTAVA: EJECUCIÓN DE GARANTÍAS POR FALTA DE RENOVACIÓN

LA ENTIDAD puede solicitar la ejecución de las garantías cuando EL CONTRATISTA no las hubiere renovado antes de la fecha de su vencimiento, conforme a lo dispuesto en el literal a) del numeral 155.1 del artículo 155 del Reglamento de la Ley de Contrataciones del Estado.

CLÁUSULA NOVENA: RECEPCIÓN Y CONFORMIDAD DE LA PRESTACIÓN

La recepción y conformidad de la prestación se regula por lo dispuesto en el artículo 168 del Reglamento de la Ley de Contrataciones del Estado. La recepción será otorgada por el Director Ejecutivo del Programa Nuestras Ciudades previo informe de conformidad de la Coordinación General del LCC en el plazo máximo de SIETE (7) DÍAS, días de producida la recepción.

De existir observaciones, LA ENTIDAD las comunica al CONTRATISTA, indicando claramente el sentido de estas, otorgándole un plazo para subsanar no menor de dos (2) ni mayor de ocho (8) días. Dependiendo de la complejidad o sofisticación de las subsanaciones a realizar el plazo para subsanar no puede ser menor de cinco (5) ni mayor de quince (15) días. Si pese al plazo otorgado, EL CONTRATISTA no cumpliera a cabalidad con la subsanación, LA ENTIDAD puede otorgar al CONTRATISTA periodos adicionales para las correcciones pertinentes. En este supuesto corresponde aplicar la penalidad por mora desde el vencimiento del plazo para subsanar.

Este procedimiento no resulta aplicable cuando los bienes manifiestamente no cumplan con las características y condiciones ofrecidas, en cuyo caso LA ENTIDAD no efectúa la recepción o no otorga la conformidad, según corresponda, debiendo considerarse como no ejecutada la prestación, aplicándose la penalidad que corresponda por cada día de atraso.

CLÁUSULA DÉCIMA: DECLARACIÓN JURADA DEL CONTRATISTA

EL CONTRATISTA declara bajo juramento que se compromete a cumplir las obligaciones derivadas del presente contrato, bajo sanción de quedar inhabilitado para contratar con el Estado en caso de incumplimiento.

CLÁUSULA UNDÉCIMA: RESPONSABILIDAD POR VICIOS OCULTOS

La recepción conforme de la prestación por parte de LA ENTIDAD no enerva su derecho a reclamar posteriormente por defectos o vicios ocultos, conforme a lo dispuesto por los artículos 40 de la Ley de Contrataciones del Estado y 173 de su Reglamento.

El plazo máximo de responsabilidad del contratista es de UN (1) AÑO contado a partir de la conformidad otorgada por LA ENTIDAD

CLÁUSULA DUODÉCIMA: PENALIDADES

Si EL CONTRATISTA incurre en retraso injustificado en la ejecución de las prestaciones objeto del contrato, LA ENTIDAD le aplica automáticamente una penalidad por mora por cada día de atraso, de acuerdo a la siguiente fórmula:

Penalidad Diaria =
$$\frac{0.10 \times \text{monto vigente}}{F \times \text{plazo vigente en días}}$$

Donde:

F = 0.25 para plazos mayores a sesenta (60) días o;

F = 0.40 para plazos menores o iguales a sesenta (60) días.

El retraso se justifica a través de la solicitud de ampliación de plazo debidamente aprobado. Adicionalmente, se considera justificado el retraso y en consecuencia no se aplica penalidad, cuando EL CONTRATISTA acredite, de modo objetivamente sustentado, que el mayor tiempo transcurrido no le resulta imputable. En este último caso la calificación del retraso como justificado por parte de LA ENTIDAD no da lugar al pago de gastos generales ni costos directos de ningún tipo, conforme el numeral 162.5 del artículo 162 del Reglamento de la Ley de Contrataciones del Estado.

OTRAS PENALIDADES

Otras penalidades:

Adicionalmente, de conformidad con el artículo 163° del Reglamento de la Ley de Contrataciones del Estado, aprobado por Decreto Supremo N°344-2018-EF, se aplicarán las siguientes penalidades:

MOTIVO DE PENALIDAD	PENALIDAD	PROCEDIMIENTO
Por incumplir los protocolos de seguridad y/o uso de EPPs en lo que corresponda a la actividad a realizar.	Se aplicará 0.25% del monto contractual por cada caso de incumplimiento.	Elaboración de Acta o Informe de la Coordinación General del LCC, o profesional encargado del monitoreo de la prestación
Por no contar con la presencia del personal clave durante el desarrollo de las actividades, o por ejecutar actividades con un personal no autorizado.	Se aplicará el 0.25% del monto contractual por ocurrencia, vale decir por cada profesional y por cada día de inasistencia.	por parte de La Entidad, sustentando el motivo y dejando constancia de la penalidad incurrida, la cual será notificada vía correo electrónico.

Importante

De haberse previsto establecer penalidades distintas a la penalidad por mora, incluir dichas penalidades, los supuestos de aplicación de penalidad, la forma de cálculo de la penalidad para cada supuesto y el procedimiento mediante el cual se verifica el supuesto a penalizar, conforme el artículo 163 del Reglamento de la Ley de Contrataciones del Estado.

Estas penalidades se deducen de los pagos a cuenta o del pago final, según corresponda; o si fuera necesario, se cobra del monto resultante de la ejecución de la garantía de fiel cumplimiento.

Estos dos (2) tipos de penalidades pueden alcanzar cada una un monto máximo equivalente al diez por ciento (10%) del monto del contrato vigente, o de ser el caso, del ítem que debió ejecutarse.

Cuando se llegue a cubrir el monto máximo de la penalidad por mora o el monto máximo para otras penalidades, de ser el caso, LA ENTIDAD puede resolver el contrato por incumplimiento.

CLÁUSULA DÉCIMA TERCERA: RESOLUCIÓN DEL CONTRATO

Cualquiera de las partes puede resolver el contrato, de conformidad con el numeral 32.3 del artículo 32 y artículo 36 de la Ley de Contrataciones del Estado, y el artículo 164 de su Reglamento. De darse el caso, LA ENTIDAD procederá de acuerdo a lo establecido en el artículo 165 del Reglamento de la Ley de Contrataciones del Estado.

CLÁUSULA DÉCIMA CUARTA: RESPONSABILIDAD DE LAS PARTES

Cuando se resuelva el contrato por causas imputables a algunas de las partes, se debe resarcir los daños y perjuicios ocasionados, a través de la indemnización correspondiente. Ello no obsta la aplicación de las sanciones administrativas, penales y pecuniarias a que dicho incumplimiento diere lugar, en el caso que éstas correspondan.

Lo señalado precedentemente no exime a ninguna de las partes del cumplimiento de las demás obligaciones previstas en el presente contrato.

CLÁUSULA DÉCIMA QUINTA: ANTICORRUPCIÓN

EL CONTRATISTA declara y garantiza no haber, directa o indirectamente, o tratándose de una persona jurídica a través de sus socios, integrantes de los órganos de administración, apoderados, representantes legales, funcionarios, asesores o personas vinculadas a las que se refiere el artículo 7 del Reglamento de la Ley de Contrataciones del Estado, ofrecido, negociado o efectuado, cualquier pago o, en general, cualquier beneficio o incentivo ilegal en relación al contrato.

Asimismo, el CONTRATISTA se obliga a conducirse en todo momento, durante la ejecución del contrato, con honestidad, probidad, veracidad e integridad y de no cometer actos ilegales o de corrupción, directa o indirectamente o a través de sus socios, accionistas, participacionistas, integrantes de los órganos de administración, apoderados, representantes legales, funcionarios, asesores y personas vinculadas a las que se refiere el artículo 7 del Reglamento de la Ley de Contrataciones del Estado.

Además, EL CONTRATISTA se compromete a i) comunicar a las autoridades competentes, de manera directa y oportuna, cualquier acto o conducta ilícita o corrupta de la que tuviera conocimiento; y ii) adoptar medidas técnicas, organizativas y/o de personal apropiadas para evitar los referidos actos o prácticas.

Finalmente, EL CONTRATISTA se compromete a no colocar a los funcionarios públicos con los que deba interactuar, en situaciones reñidas con la ética. En tal sentido, reconoce y acepta la prohibición de ofrecerles a éstos cualquier tipo de obsequio, donación, beneficio y/o gratificación, ya sea de bienes o servicios, cualquiera sea la finalidad con la que se lo haga.

CLÁUSULA DÉCIMA SEXTA: MARCO LEGAL DEL CONTRATO

Sólo en lo no previsto en este contrato, en la Ley de Contrataciones del Estado y su Reglamento, en las directivas que emita el OSCE y demás normativa especial que resulte aplicable, serán de aplicación supletoria las disposiciones pertinentes del Código Civil vigente, cuando corresponda, y demás normas de derecho privado.

CLÁUSULA DÉCIMA SÉTIMA: SOLUCIÓN DE CONTROVERSIAS¹¹

Las controversias que surjan entre LAS PARTES durante la ejecución del contrato se resuelven mediante conciliación o arbitraje.

El inicio de la conciliación o arbitraje deberá ser notificado a los domicilios de las partes consignando en el presente contrato y al domicilio de la Procuraduría Pública del Ministerio de Vivienda, Construcción y Saneamiento, ubicado en la Av. República de Panamá 3650, distrito de San Isidro, provincia y departamento de Lima o en el vigente publicado en el diario oficial El Peruano, al momento de inicio de la controversia.

Facultativamente, cualquiera de LAS PARTES tiene el derecho a solicitar una conciliación dentro del plazo de caducidad correspondiente, según lo señalado en la Ley de Contrataciones del Estado y su Reglamento, sin perjuicio de recurrir al arbitraje en caso no se llegue a un acuerdo entre ambas partes, se llegue a un acuerdo parcial o concluyera por inasistencia de una o ambas partes.

Las partes acuerdan que, si la conciliación corresponde ser tramitada fuera del radio urbano de la Entidad consignado en el contrato y/o de la Procuraduría Pública del Ministerio de Vivienda, Construcción y Saneamiento, se llevará a cabo de forma virtual, para ello las partes deben señalar un correo electrónico válido y un número de contacto, conforme lo indicado en el artículo 10 del Decreto Supremo N° 008-2021-JUS, que modifica el Reglamento de la Ley N° 26872, Ley de Conciliación.

Cualquiera de LAS PARTES tiene derecho a iniciar el arbitraje a fin de resolver dichas controversias dentro del plazo de caducidad previsto en la Ley de Contrataciones del Estado y su Reglamento.

Las partes acuerdan que no deberán iniciar procedimiento de árbitro de emergencia en ningún centro arbitral.

El arbitraje será de derecho e institucional, resuelto por Arbitro Único si la cuantía de la controversia es igual o menor de sesenta (60) UITs para controversias mayores a sesenta (60) UITs o cuantía indeterminada será resuelta por un Tribunal Arbitral conformado por tres árbitros.

El arbitraje deberá ser iniciado, única e indistintamente, ante las siguientes instituciones arbitrales:

- Centro de Análisis y Resolución de Conflictos de la Pontificia Universidad Católica del Perú.
- Sistema Nacional de Arbitraje (SNA-OSCE)¹²

Será inválido y/o ineficaz y/o nulo el arbitraje iniciado en un centro distinto a los indicados en el párrafo anterior.

¹¹ De acuerdo con el numeral 225.3 del artículo 225 del Reglamento, las partes pueden recurrir al arbitraje ad hoc cuando las controversias deriven de procedimientos de selección cuyo valor estimado sea menor o igual a cinco millones con 00/100 soles (S/ 5 000 000,00).

¹² Para controversias que deriven de la ejecución de contratos de bienes y servicios en general, cuyos valores estimados sean iguales o menores a diez (10) UIT.

No se aplicará el reglamento de los Centros de Arbitrales, mencionados, en los siguientes aspectos:

- a) Los plazos para presentar los escritos de demanda, contestación y/o reconvencción será no menor de treinta (30) días hábiles.
Para la interposición de tachas y oposiciones contra los medios probatorios presentados con posterioridad a los escritos postulatorios, el plazo será no menor de diez (10) días hábiles.
Las partes podrán presentar medios probatorios hasta antes del cierre de la etapa probatoria.
- b) En caso se ofrezcan una pericia de parte o se actué una pericia de oficio, dicha labor debe ser encomendada, según corresponda, por la parte que la ofrece o por el Arbitro Único o Tribunal Arbitral a una persona natural o jurídica de reconocida especialidad en la materia. Una vez presentado el dictamen o informe pericial correspondiente, la (s) parte (s) deberán absolverlo o formular sus observaciones en un plazo no mero de treinta (30) días hábiles.
- c) El plazo para presentar reconsideración será de diez (10) días hábiles, el mismo plazo rige para su absolución.
- d) El plazo para presentar recusación será de diez (10) días hábiles.
- e) El plazo para presentar alegatos será no menor de veinte (20) días hábiles.
- f) El plazo para presentar solicitudes de interpretación, rectificación, exclusión o integración será no menor de quince (15) días hábiles.
- g) No será de aplicación las reglas de la IBA (Internacional Bar Association)

En el proceso arbitral, las partes no podrán demandar intereses legales sobre los gastos arbitrales ni el Arbitro Único o Tribunal Arbitral ordenar el pago del mismo.

En el caso de Arbitro Único y del presidente del Tribunal Arbitral, la designación la realizará el Centro Arbitral determinado.

CLÁUSULA DÉCIMA OCTAVA: FACULTAD DE ELEVAR A ESCRITURA PÚBLICA

Cualquiera de las partes puede elevar el presente contrato a Escritura Pública corriendo con todos los gastos que demande esta formalidad.

CLÁUSULA DÉCIMA NOVENA: DOMICILIO PARA EFECTOS DE LA EJECUCIÓN CONTRACTUAL

Las partes declaran el siguiente domicilio para efecto de las notificaciones que se realicen durante la ejecución del presente contrato:

DOMICILIO DE LA ENTIDAD: [.....]

DOMICILIO DEL CONTRATISTA: [CONSIGNAR EL DOMICILIO SEÑALADO POR EL POSTOR GANADOR DE LA BUENA PRO AL PRESENTAR LOS REQUISITOS PARA EL PERFECCIONAMIENTO DEL CONTRATO]

La variación del domicilio aquí declarado de alguna de las partes debe ser comunicada a la otra parte, formalmente y por escrito, con una anticipación no menor de quince (15) días calendario.

De acuerdo con las bases integradas, la oferta y las disposiciones del presente contrato, las partes lo firman por duplicado en señal de conformidad en la ciudad de [.....] al [CONSIGNAR FECHA].

“LA ENTIDAD”

“EL CONTRATISTA”

Importante

Este documento puede firmarse digitalmente si ambas partes cuentan con firma digital, según la Ley N° 27269, Ley de Firmas y Certificados Digitales¹³.

¹³ Para mayor información sobre la normativa de firmas y certificados digitales ingresar a: <https://www.indecopi.gob.pe/web/firmas-digitales/firmar-y-certificados-digitales>

ANEXOS



ANEXO N° 1

DECLARACIÓN JURADA DE DATOS DEL POSTOR

Señores

COMITÉ DE SELECCIÓN

LICITACIÓN PÚBLICA N° 006-2024- VIVIENDA-OGA-UE-1

Presente.-

El que se suscribe, [...], postor y/o Representante Legal de [CONSIGNAR EN CASO DE SER PERSONA JURÍDICA], identificado con [CONSIGNAR TIPO DE DOCUMENTO DE IDENTIDAD] N° [CONSIGNAR NÚMERO DE DOCUMENTO DE IDENTIDAD], con poder inscrito en la localidad de [CONSIGNAR EN CASO DE SER PERSONA JURÍDICA] en la Ficha N° [CONSIGNAR EN CASO DE SER PERSONA JURÍDICA] Asiento N° [CONSIGNAR EN CASO DE SER PERSONA JURÍDICA], **DECLARO BAJO JURAMENTO** que la siguiente información se sujeta a la verdad:

Nombre, Denominación o Razón Social :			
Domicilio Legal :			
RUC :	Teléfono(s) :		
Correo electrónico :			

Autorización de notificación por correo electrónico:

Autorizo que se notifiquen al correo electrónico indicado las siguientes actuaciones:

1. Solicitud de la descripción a detalle de todos los elementos constitutivos de la oferta.
2. Solicitud de reducción de la oferta económica.
3. Solicitud de subsanación de los requisitos para perfeccionar el contrato.
4. Solicitud para presentar los documentos para perfeccionar el contrato, según orden de prelación, de conformidad con lo previsto en el artículo 141 del Reglamento.
5. Respuesta a la solicitud de acceso al expediente de contratación.
6. Notificación de la orden de compra¹⁴

Asimismo, me comprometo a remitir la confirmación de recepción, en el plazo máximo de dos (2) días hábiles de recibida la comunicación.

[CONSIGNAR CIUDAD Y FECHA]

.....
Firma, Nombres y Apellidos del postor o Representante legal, según corresponda

Importante

La notificación dirigida a la dirección de correo electrónico consignada se entenderá válidamente efectuada cuando la Entidad reciba acuse de recepción.

¹⁴ Consignar en el caso de procedimientos de selección por relación de ítems, cuando el monto del valor estimado del ítem no supere los doscientos mil Soles (S/ 200 000.00), cuando se haya optado por perfeccionar el contrato con una orden de compra.

Importante

Cuando se trate de consorcios, la declaración jurada es la siguiente:

ANEXO N° 1

DECLARACIÓN JURADA DE DATOS DEL POSTOR

Señores

COMITÉ DE SELECCIÓN

LICITACIÓN PÚBLICA N° 006-2024- VIVIENDA-OGA-UE-1

Presente.-

El que se suscribe, [...], representante común del consorcio [CONSIGNAR EL NOMBRE DEL CONSORCIO], identificado con [CONSIGNAR TIPO DE DOCUMENTO DE IDENTIDAD] N° [CONSIGNAR NÚMERO DE DOCUMENTO DE IDENTIDAD], **DECLARO BAJO JURAMENTO** que la siguiente información se sujeta a la verdad:

Datos del consorciado 1			
Nombre, Denominación o Razón Social :			
Domicilio Legal :			
RUC :	Teléfono(s) :		
Correo electrónico :			

Datos del consorciado 2			
Nombre, Denominación o Razón Social :			
Domicilio Legal :			
RUC :	Teléfono(s) :		
Correo electrónico :			

Datos del consorciado ...			
Nombre, Denominación o Razón Social :			
Domicilio Legal :			
RUC :	Teléfono(s) :		
Correo electrónico :			

Autorización de notificación por correo electrónico:

Correo electrónico del consorcio:

Autorizo que se notifiquen al correo electrónico indicado las siguientes actuaciones:

1. Solicitud de la descripción a detalle de todos los elementos constitutivos de la oferta.
2. Solicitud de reducción de la oferta económica.
3. Solicitud de subsanación de los requisitos para perfeccionar el contrato.
4. Solicitud para presentar los documentos para perfeccionar el contrato, según orden de prelación, de conformidad con lo previsto en el artículo 141 del Reglamento.
5. Respuesta a la solicitud de acceso al expediente de contratación.
6. Notificación de la orden de compra¹⁵

Asimismo, me comprometo a remitir la confirmación de recepción, en el plazo máximo de dos (2) días hábiles de recibida la comunicación.

[CONSIGNAR CIUDAD Y FECHA]

¹⁵ Consignar en el caso de procedimientos de selección por relación de ítems, cuando el monto del valor estimado del ítem no supere los doscientos mil Soles (S/ 200 000.00), cuando se haya optado por perfeccionar el contrato con una orden de compra.

.....
**Firma, Nombres y Apellidos del representante
común del consorcio**

Importante

La notificación dirigida a la dirección de correo electrónico consignada se entenderá válidamente efectuada cuando la Entidad reciba acuse de recepción.







ANEXO N° 2

**DECLARACIÓN JURADA
(ART. 52 DEL REGLAMENTO DE LA LEY DE CONTRATACIONES DEL ESTADO)**

Señores
COMITÉ DE SELECCIÓN
LICITACIÓN PÚBLICA N° 006-2024- VIVIENDA-OGA-UE-1
Presente.-

Mediante el presente el suscrito, postor y/o Representante Legal de [CONSIGNAR EN CASO DE SER PERSONA JURÍDICA], declaro bajo juramento:

- i. No haber incurrido y me obligo a no incurrir en actos de corrupción, así como a respetar el principio de integridad.
- ii. No tener impedimento para postular en el procedimiento de selección ni para contratar con el Estado, conforme al artículo 11 de la Ley de Contrataciones del Estado.
- iii. Conocer las sanciones contenidas en la Ley de Contrataciones del Estado y su Reglamento, así como las disposiciones aplicables de la Ley N° 27444, Ley del Procedimiento Administrativo General.
- iv. Participar en el presente proceso de contratación en forma independiente sin mediar consulta, comunicación, acuerdo, arreglo o convenio con ningún proveedor; y, conocer las disposiciones del Decreto Legislativo N° 1034, Decreto Legislativo que aprueba la Ley de Represión de Conductas Anticompetitivas.
- v. Conocer, aceptar y someterme a las bases, condiciones y reglas del procedimiento de selección.
- vi. Ser responsable de la veracidad de los documentos e información que presento en el presente procedimiento de selección.
- vii. Comprometerme a mantener la oferta presentada durante el procedimiento de selección y a perfeccionar el contrato, en caso de resultar favorecido con la buena pro.

 [CONSIGNAR CIUDAD Y FECHA]

.....
**Firma, Nombres y Apellidos del postor o
Representante legal, según corresponda**

Importante

En el caso de consorcios, cada integrante debe presentar esta declaración jurada, salvo que sea presentada por el representante común del consorcio.

ANEXO N° 3

DECLARACIÓN JURADA DE CUMPLIMIENTO DE LAS ESPECIFICACIONES TÉCNICAS

Señores

COMITÉ DE SELECCIÓN

LICITACIÓN PÚBLICA N° 006-2024- VIVIENDA-OGA-UE-1

Presente.-

Es grato dirigirme a usted, para hacer de su conocimiento que luego de haber examinado las bases y demás documentos del procedimiento de la referencia y, conociendo todos los alcances y las condiciones detalladas en dichos documentos, el postor que suscribe ofrece la ADQUISICION DE EQUIPOS PARA EL MEJORAMIENTO DE CALIDAD DE ENERGÍA ELÉCTRICA EN BAJA TENSIÓN DEL CENTRO DE CONVENCIONES "27 DE ENERO", CIUDAD DE LIMA (LCC)., de conformidad con las Especificaciones Técnicas que se indican en el numeral 3.1 del Capítulo III de la sección específica de las bases y los documentos del procedimiento.

[CONSIGNAR CIUDAD Y FECHA]

.....
**Firma, Nombres y Apellidos del postor o
Representante legal o común, según corresponda**

Importante

Adicionalmente, puede requerirse la presentación de documentación que acredite el cumplimiento de las especificaciones técnicas, conforme a lo indicado en el acápite relacionado al contenido de las ofertas de la presente sección de las bases.

ANEXO N° 4

DECLARACIÓN JURADA DE PLAZO DE ENTREGA

Señores

COMITÉ DE SELECCIÓN

LICITACIÓN PÚBLICA N° 006-2024- VIVIENDA-OGA-UE-1

Presente.-

Mediante el presente, con pleno conocimiento de las condiciones que se exigen en las bases del procedimiento de la referencia, me comprometo a entregar los bienes objeto del presente procedimiento de selección en el plazo de.....días calendarios, contados a partir del día siguiente de la suscripción del contrato y según el siguiente cuadro:

ACTIVIDAD	PLAZO
Actividad 4.1.1 de TDR (ENTREGA DEL BIEN)	Hasta días calendario, contados a partir del día siguiente de la suscripción del Contrato.
Actividad 4.1.2 de TDR (INSTALACIÓN Y PUESTA EN FUNCIONAMIENTO DEL BIEN)	Hasta días calendario, contados a partir del día siguiente de la suscripción del Contrato.

 [CONSIGNAR CIUDAD Y FECHA]

.....
**Firma, Nombres y Apellidos del postor o
Representante legal o común, según corresponda**



ANEXO N° 5

PROMESA DE CONSORCIO

(Sólo para el caso en que un consorcio se presente como postor)

Señores

COMITÉ DE SELECCIÓN

LICITACIÓN PÚBLICA N° 006-2024- VIVIENDA-OGA-UE-1

Presente.-

Los suscritos declaramos expresamente que hemos convenido en forma irrevocable, durante el lapso que dure el procedimiento de selección, para presentar una oferta conjunta a la **LICITACIÓN PÚBLICA N° 006-2024- VIVIENDA-OGA-UE-1**

Asimismo, en caso de obtener la buena pro, nos comprometemos a formalizar el contrato de consorcio, de conformidad con lo establecido por el artículo 140 del Reglamento de la Ley de Contrataciones del Estado, bajo las siguientes condiciones:

a) Integrantes del consorcio

1. [NOMBRE, DENOMINACIÓN O RAZÓN SOCIAL DEL CONSORCIADO 1].
2. [NOMBRE, DENOMINACIÓN O RAZÓN SOCIAL DEL CONSORCIADO 2].

b) Designamos a [CONSIGNAR NOMBRES Y APELLIDOS DEL REPRESENTANTE COMÚN], identificado con [CONSIGNAR TIPO DE DOCUMENTO DE IDENTIDAD] N° [CONSIGNAR NÚMERO DE DOCUMENTO DE IDENTIDAD], como representante común del consorcio para efectos de participar en todos los actos referidos al procedimiento de selección, suscripción y ejecución del contrato correspondiente con [CONSIGNAR NOMBRE DE LA ENTIDAD].

Asimismo, declaramos que el representante común del consorcio no se encuentra impedido, inhabilitado ni suspendido para contratar con el Estado.

c) Fijamos nuestro domicilio legal común en [.....].

d) Las obligaciones que corresponden a cada uno de los integrantes del consorcio son las siguientes:

1. OBLIGACIONES DE [NOMBRE, DENOMINACIÓN O RAZÓN SOCIAL DEL CONSORCIADO 1] [%]¹⁶

[DESCRIBIR LAS OBLIGACIONES DEL CONSORCIADO 1]

2. OBLIGACIONES DE [NOMBRE, DENOMINACIÓN O RAZÓN SOCIAL DEL CONSORCIADO 2] [%]¹⁷

[DESCRIBIR LAS OBLIGACIONES DEL CONSORCIADO 2]

TOTAL OBLIGACIONES

100%¹⁸

[CONSIGNAR CIUDAD Y FECHA]

¹⁶ Consignar únicamente el porcentaje total de las obligaciones, el cual debe ser expresado en número entero, sin decimales.

¹⁷ Consignar únicamente el porcentaje total de las obligaciones, el cual debe ser expresado en número entero, sin decimales.

¹⁸ Este porcentaje corresponde a la sumatoria de los porcentajes de las obligaciones de cada uno de los integrantes del consorcio.

.....
Consortiado 1
Nombres, apellidos y firma del Consortiado 1
o de su Representante Legal
Tipo y N° de Documento de Identidad

.....
Consortiado 2
Nombres, apellidos y firma del Consortiado 2
o de su Representante Legal
Tipo y N° de Documento de Identidad

Importante

De conformidad con el artículo 52 del Reglamento, las firmas de los integrantes del consorcio deben ser legalizadas.

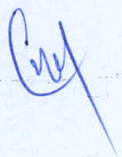





ANEXO N° 6

PRECIO DE LA OFERTA

Señores

COMITÉ DE SELECCIÓN

LICITACIÓN PÚBLICA N° 006-2024- VIVIENDA-OGA-UE-1

Presente.-

Es grato dirigirme a usted, para hacer de su conocimiento que, de acuerdo con las bases, mi oferta es la siguiente:

CONCEPTO	PRECIO TOTAL
TOTAL	

El precio de la oferta SOLES, incluye todos los tributos, seguros, transporte, inspecciones, pruebas y, de ser el caso, los costos laborales conforme a la legislación vigente, así como cualquier otro concepto que pueda tener incidencia sobre el costo del bien a contratar; excepto la de aquellos postores que gocen de alguna exoneración legal, no incluirán en el precio de su oferta los tributos respectivos.

[CONSIGNAR CIUDAD Y FECHA]

.....
**Firma, Nombres y Apellidos del postor o
Representante legal o común, según corresponda**

Importante

- *El postor debe consignar el precio total de la oferta, sin perjuicio, que de resultar favorecido con la buena pro, presente el detalle de precios unitarios para el perfeccionamiento del contrato.*
- *El postor que goce de alguna exoneración legal, debe indicar que su oferta no incluye el tributo materia de la exoneración, debiendo incluir el siguiente texto:*

"Mi oferta no incluye [CONSIGNAR EL TRIBUTO MATERIA DE LA EXONERACIÓN]"

ANEXO N° 8

EXPERIENCIA DEL POSTOR EN LA ESPECIALIDAD

Señores
COMITÉ DE SELECCIÓN
LICITACIÓN PÚBLICA N° 006-2024- VIVIENDA-OGA-UE-1
Presente.-

Mediante el presente, el suscrito detalla la siguiente EXPERIENCIA EN LA ESPECIALIDAD:

N°	CLIENTE	OBJETO DEL CONTRATO	N° CONTRATO / O/C / COMPROBANTE DE PAGO	FECHA DEL CONTRATO O CP ¹⁹	FECHA DE LA CONFORMIDAD DE SER EL CASO ²⁰	EXPERIENCIA PROVENIENTE ²¹ DE:	MONEDA	IMPORTE ²²	TIPO DE CAMBIO VENTA ²³	MONTO FACTURADO ACUMULADO ²⁴
1										
2										
3										
4										

¹⁹ Se refiere a la fecha de suscripción del contrato, de la emisión de la Orden de Compra o de cancelación del comprobante de pago, según corresponda.

²⁰ **Únicamente**, cuando la fecha del perfeccionamiento del contrato, sea previa a los ocho (8) años anteriores a la fecha de presentación de ofertas, caso en el cual el postor debe acreditar que la conformidad se emitió dentro de dicho periodo.

²¹ Si el titular de la experiencia no es el postor, consignar si dicha experiencia corresponde a la matriz en caso que el postor sea sucursal, o fue transmitida por reorganización societaria, debiendo acompañar la documentación sustentatoria correspondiente. Al respecto, según la Opinión N° 216-2017/DTN "Considerando que la sociedad matriz y la sucursal constituyen la misma persona jurídica, la sucursal puede acreditar como suya la experiencia de su matriz". Del mismo modo, según lo previsto en la Opinión N° 010-2013/DTN, "... en una operación de reorganización societaria que comprende tanto una fusión como una escisión, la sociedad resultante podrá acreditar como suya la experiencia de la sociedad incorporada o absorbida, que se extingue producto de la fusión; asimismo, si en virtud de la escisión se transfiere un bloque patrimonial consistente en una línea de negocio completa, la sociedad resultante podrá acreditar como suya la experiencia de la sociedad escindida, correspondiente a la línea de negocio transmitida. De esta manera, la sociedad resultante podrá emplear la experiencia transmitida, como consecuencia de la reorganización societaria antes descrita, en los futuros procesos de selección en los que participe".

²² Se refiere al monto del contrato ejecutado incluido adicionales y reducciones, de ser el caso.

²³ El tipo de cambio venta debe corresponder al publicado por la SBS correspondiente a la fecha de suscripción del contrato, de la emisión de la Orden de Compra o de cancelación del comprobante de pago, según corresponda.

²⁴ Consignar en la moneda establecida en las bases.

N°	CLIENTE	OBJETO DEL CONTRATO	N° CONTRATO / O/C / COMPROBANTE DE PAGO	FECHA DEL CONTRATO O CP ¹⁹	FECHA DE LA CONFORMIDAD DE SER EL CASO ²⁰	EXPERIENCIA PROVENIENTE ²¹ DE:	MONEDA	IMPORTE ²²	TIPO DE CAMBIO VENTA ²³	MONTO FACTURADO ACUMULADO ²⁴
5										
6										
7										
8										
9										
10										
...										
20										
TOTAL										

[CONSIGNAR CIUDAD Y FECHA]

.....
Firma, Nombres y Apellidos del postor o
Representante legal o común, según corresponda



ANEXO N° 9

**DECLARACIÓN JURADA
(NUMERAL 49.4 DEL ARTÍCULO 49 DEL REGLAMENTO)**

Señores
COMITÉ DE SELECCIÓN
LICITACIÓN PÚBLICA N° 006-2024- VIVIENDA-OGA-UE-1
Presente. -

Mediante el presente el suscrito, postor y/o Representante Legal de [CONSIGNAR EN CASO DE SER PERSONA JURÍDICA], declaro que la experiencia que acredito de la empresa [CONSIGNAR LA DENOMINACIÓN DE LA PERSONA JURÍDICA] como consecuencia de una reorganización societaria, no se encuentra en el supuesto establecido en el numeral 49.4 del artículo 49 del Reglamento.

[CONSIGNAR CIUDAD Y FECHA]

.....
**Firma, Nombres y Apellidos del postor o
Representante legal, según corresponda**

Importante

A efectos de cautelar la veracidad de esta declaración, el postor puede verificar la información de la Relación de Proveedores Sancionados por el Tribunal de Contrataciones del Estado con Sanción Vigente en <http://portal.osce.gob.pe/rnp/content/relación-de-proveedores-sancionados>. También le asiste dicha facultad al órgano encargado de las contrataciones o al órgano de la Entidad al que se le haya asignado la función de verificación de la oferta presentada por el postor ganador de la buena pro.

ANEXO N° 11

**AUTORIZACIÓN DE NOTIFICACIÓN DE LA DECISIÓN DE LA ENTIDAD SOBRE LA
SOLICITUD DE AMPLIACIÓN DE PLAZO MEDIANTE MEDIOS ELECTRÓNICOS DE
COMUNICACIÓN**

(DOCUMENTO A PRESENTAR EN EL PERFECCIONAMIENTO DEL CONTRATO)

Señores

MINISTERIO DE VIVIENDA, CONSTRUCCION Y SANEAMIENTO
LICITACIÓN PÚBLICA N° 006-2024- VIVIENDA-OGA-UE-1
Presente.-

El que se suscribe, [.....], postor adjudicado y/o Representante Legal de [CONSIGNAR EN CASO DE SER PERSONA JURÍDICA], identificado con [CONSIGNAR TIPO DE DOCUMENTO DE IDENTIDAD] N° [CONSIGNAR NÚMERO DE DOCUMENTO DE IDENTIDAD], autorizo que durante la ejecución del contrato se me notifique al correo electrónico [INDICAR EL CORREO ELECTRÓNICO] lo siguiente:

✓ Notificación de la decisión de la Entidad respecto a la solicitud de ampliación de plazo.

[CONSIGNAR CIUDAD Y FECHA]

.....
**Firma, Nombres y Apellidos del postor o
Representante legal o común, según
corresponda**

Importante

La notificación de la decisión de la Entidad respecto a la solicitud de ampliación de plazo se efectúa por medios electrónicos de comunicación, siempre que se cuente con la autorización correspondiente y sea posible obtener un acuse de recibo a través del mecanismo utilizado.

Cuy

9

ANEXO N° 13

DECLARACIÓN JURADA DE COMPROMISO ANTISOBORNO

(DOCUMENTO A PRESENTAR EN EL PERFECCIONAMIENTO DEL CONTRATO)

Señores

MINISTERIO DE VIVIENDA, CONSTRUCCION Y SANEAMIENTO

LICITACIÓN PÚBLICA N° 006-2024- VIVIENDA-OGA-UE-1

Presente. -

Mediante el presente, con pleno conocimiento de las condiciones que se exigen en las contrataciones públicas, declaro bajo juramento y me comprometo a no incurrir en actos de soborno, respetando las políticas antisoborno y sistema de gestión antisoborno implementado por el MVCS.

[CONSIGNAR CIUDAD Y FECHA]

.....
**Firma, Nombres y Apellidos del postor o
Representante legal o común, según corresponda**



ANEXO N° 14

**DECLARACIÓN JURADA SOBRE VINCULACIÓN DE GRUPOS ECONÓMICOS
(DOCUMENTO A PRESENTAR EN EL PERFECCIONAMIENTO DEL CONTRATO)**

Señores

**MINISTERIO DE VIVIENDA, CONSTRUCCION Y SANEAMIENTO
LICITACIÓN PÚBLICA N° 006-2024- VIVIENDA-OGA-UE-1**

Presente. -

Mediante el presente el suscrito, postor y/o Representante Legal de [CONSIGNAR EN CASO DE SER PERSONA JURÍDICA], declaro bajo juramento:

Que, durante el proceso se selección **LICITACIÓN PÚBLICA N° 006-2024- VIVIENDA-OGA-UE-1**, no se presentó participante, ni postor alguno, sea persona natural o jurídica, con la cual exista algún tipo de control respecto a:

1. La propiedad o titularidad de los activos
2. El giro de negocio.
3. La confluencia entre directivos, representantes legales u otras personas que desempeñen cargos con capacidad para decidir en asuntos de relevancia como la dirección de actividades, operaciones, etc.
4. La relación de parentesco entre titulares, propietarios, directivos o miembros con poder de decisión, entre otros elementos tanto de índole legal como fáctica que coadyuden a realizar dicha valoración

[CONSIGNAR CIUDAD Y FECHA]

.....
**Firma, Nombres y Apellidos del postor o
Representante legal, según corresponda**