



GERENCIA REGIONAL
DE SALUD



HOSPITAL REGIONAL DOCENTE
DE TRUJILLO

HOSPITAL REGIONAL DOCENTE DE TRUJILLO

ADJUDICACION SIMPLIFICADA N° 031-2023-HRDT – PRIMERA CONVOCATORIA

BASES ESTÁNDAR DE ADJUDICACIÓN SIMPLIFICADA PARA LA CONTRATACIÓN DE SERVICIOS EN GENERAL

Aprobado mediante Directiva N°001-2019-OSCE/CD



Organismo
Supervisor de las
Contrataciones
del Estado

SUB DIRECCIÓN DE NORMATIVIDAD – DIRECCIÓN TÉCNICO NORMATIVA
ORGANISMO SUPERVISOR DE LAS CONTRATACIONES DEL ESTADO - OSCE

HOSPITAL REGIONAL DOCENTE DE TRUJILLO
ADJUDICACION SIMPLIFICADA N° 031-2023-HRDT – PRIMERA CONVOCATORIA

SIMBOLOGÍA UTILIZADA:

N°	Símbolo	Descripción
1	[ABC] / [.....]	La información solicitada dentro de los corchetes sombreados debe ser completada por la Entidad durante la elaboración de las bases.
2	[ABC] / [.....]	Es una indicación, o información que deberá ser completada por la Entidad con posterioridad al otorgamiento de la buena pro para el caso específico de la elaboración de la PROFORMA DEL CONTRATO; o por los proveedores, en el caso de los ANEXOS de la oferta.
3	<div>Importante</div> <ul style="list-style-type: none"> • Abc 	Se refiere a consideraciones importantes a tener en cuenta por el órgano encargado de las contrataciones o comité de selección, según corresponda y por los proveedores.
4	<div>Advertencia</div> <ul style="list-style-type: none"> • Abc 	Se refiere a advertencias a tener en cuenta por el órgano encargado de las contrataciones o comité de selección, según corresponda y por los proveedores.
5	<div>Importante para la Entidad</div> <ul style="list-style-type: none"> • Xyz 	Se refiere a consideraciones importantes a tener en cuenta por el órgano encargado de las contrataciones o comité de selección, según corresponda y deben ser eliminadas una vez culminada la elaboración de las bases.

CARACTERÍSTICAS DEL DOCUMENTO:

Las bases estándar deben ser elaboradas en formato WORD, y deben tener las siguientes características:

N°	Características	Parámetros
1	Márgenes	Superior : 2.5 cm Inferior: 2.5 cm Izquierda: 2.5 cm Derecha: 2.5 cm
2	Fuente	Arial
3	Estilo de Fuente	Normal: Para el contenido en general Cursiva: Para el encabezado y pie de página Para las Consideraciones importantes (Ítem 3 del cuadro anterior)
4	Color de Fuente	Automático: Para el contenido en general Azul : Para las Consideraciones importantes (Ítem 3 del cuadro anterior)
5	Tamaño de Letra	16 : Para las dos primeras hojas de las Secciones General y Específica 11 : Para el nombre de los Capítulos. 10 : Para el cuerpo del documento en general 9 : Para el encabezado y pie de página Para el contenido de los cuadros, pudiendo variar, según la necesidad 8 : Para las Notas al pie
6	Alineación	Justificada: Para el contenido en general y notas al pie. Centrada : Para la primera página, los títulos de las Secciones y nombres de los Capítulos)
7	Interlineado	Sencillo
8	Espaciado	Anterior : 0 Posterior : 0
9	Subrayado	Para los nombres de las Secciones y para resaltar o hacer hincapié en algún concepto

INSTRUCCIONES DE USO:

- Una vez registrada la información solicitada dentro de los corchetes sombreados en gris, el texto deberá quedar en letra tamaño 10, con estilo normal, sin formato de negrita y sin sombrear.
- La nota **IMPORTANTE** no puede ser modificada ni eliminada en la Sección General. En el caso de la Sección Específica debe seguirse la instrucción que se indica en dicha nota.

Elaboradas en enero de 2019

Modificadas en marzo, junio y diciembre de 2019, julio 2020, julio y diciembre 2021, junio y octubre de 2022



HOSPITAL REGIONAL DOCENTE DE TRUJILLO
ADJUDICACION SIMPLIFICADA N° 031-2023-HRDT – PRIMERA CONVOCATORIA

BASES ESTÁNDAR DE ADJUDICACIÓN SIMPLIFICADA PARA LA CONTRATACIÓN DE SERVICIOS EN GENERAL

ADJUDICACIÓN SIMPLIFICADA N° 031-2023-HRDT

PRIMERA CONVOCATORIA

**CONTRATACIÓN DEL SERVICIO DE
ACONDICIONAMIENTO DE MODULOS DE CITAS DE
CONSULTA EXTERNA DEL HOSPITAL REGIONAL
DOCENTE DE TRUJILLO**

HOSPITAL REGIONAL DOCENTE DE TRUJILLO
ADJUDICACION SIMPLIFICADA N° 031-2023-HRDT – PRIMERA CONVOCATORIA

DEBER DE COLABORACIÓN

La Entidad y todo proveedor que se someta a las presentes Bases, sea como participante, postor y/o contratista, deben conducir su actuación conforme a los principios previstos en la Ley de Contrataciones del Estado.

En este contexto, se encuentran obligados a prestar su colaboración al OSCE y a la Secretaría Técnica de la Comisión de Defensa de la Libre Competencia del INDECOPI, en todo momento según corresponda a sus competencias, a fin de comunicar presuntos casos de fraude, colusión y corrupción por parte de los funcionarios y servidores de la Entidad, así como los proveedores y demás actores que participan en el proceso de contratación.

De igual forma, deben poner en conocimiento del OSCE y a la Secretaría Técnica de la Comisión de Defensa de la Libre Competencia del INDECOPI los indicios de conductas anticompetitivas que se presenten durante el proceso de contratación, en los términos del Decreto Legislativo N° 1034, "Ley de Represión de Conductas Anticompetitivas", o norma que la sustituya, así como las demás normas de la materia.

La Entidad y todo proveedor que se someta a las presentes Bases, sea como participante, postor y/o contratista del proceso de contratación deben permitir al OSCE o a la Secretaría Técnica de la Comisión de Defensa de la Libre Competencia del INDECOPI el acceso a la información referida a las contrataciones del Estado que sea requerida, prestar testimonio o absolución de posiciones que se requieran, entre otras formas de colaboración.



HOSPITAL REGIONAL DOCENTE DE TRUJILLO
ADJUDICACION SIMPLIFICADA N° 031-2023-HRDT – PRIMERA CONVOCATORIA

SECCIÓN GENERAL

DISPOSICIONES COMUNES DEL PROCEDIMIENTO DE SELECCIÓN

(ESTA SECCIÓN NO DEBE SER MODIFICADA EN NINGÚN EXTREMO, BAJO SANCIÓN DE NULIDAD)

HOSPITAL REGIONAL DOCENTE DE TRUJILLO
ADJUDICACION SIMPLIFICADA N° 031-2023-HRDT – PRIMERA CONVOCATORIA

CAPÍTULO I ETAPAS DEL PROCEDIMIENTO DE SELECCIÓN

1.1. REFERENCIAS

Cuando en el presente documento se mencione la palabra Ley, se entiende que se está haciendo referencia a la Ley N° 30225, Ley de Contrataciones del Estado, y cuando se mencione la palabra Reglamento, se entiende que se está haciendo referencia al Reglamento de la Ley de Contrataciones del Estado aprobado por Decreto Supremo N° 344-2018-EF.

Las referidas normas incluyen sus respectivas modificaciones, de ser el caso.

1.2. CONVOCATORIA

Se realiza a través de su publicación en el SEACE de conformidad con lo señalado en el artículo 54 del Reglamento, en la fecha señalada en el calendario del procedimiento de selección, debiendo adjuntar las bases y resumen ejecutivo.

1.3. REGISTRO DE PARTICIPANTES

El registro de participantes se realiza conforme al artículo 55 del Reglamento. En el caso de un consorcio, basta que se registre uno (1) de sus integrantes.

Importante

- *Para registrarse como participante en un procedimiento de selección convocado por las Entidades del Estado Peruano, es necesario que los proveedores cuenten con inscripción vigente y estar habilitados ante el Registro Nacional de Proveedores (RNP) que administra el Organismo Supervisor de las Contrataciones del Estado (OSCE). Para obtener mayor información, se puede ingresar a la siguiente dirección electrónica: www.rnp.gob.pe.*
- *Los proveedores que deseen registrar su participación deben ingresar al SEACE utilizando su Certificado SEACE (usuario y contraseña). Asimismo, deben observar las instrucciones señaladas en el documento de orientación "Guía para el registro de participantes electrónico" publicado en <https://www2.seace.gob.pe/>.*
- *En caso los proveedores no cuenten con inscripción vigente en el RNP y/o se encuentren inhabilitados o suspendidos para ser participantes, postores y/o contratistas, el SEACE restringirá su registro, quedando a potestad de estos intentar nuevamente registrar su participación en el procedimiento de selección en cualquier otro momento, dentro del plazo establecido para dicha etapa, siempre que haya obtenido la vigencia de su inscripción o quedado sin efecto la sanción que le impuso el Tribunal de Contrataciones del Estado.*

1.4. FORMULACIÓN DE CONSULTAS Y OBSERVACIONES A LAS BASES

La formulación de consultas y observaciones a las bases se efectúa de conformidad con lo establecido en los numerales 72.1 y 72.2 del artículo 72 del Reglamento, así como el literal a) del artículo 89 del Reglamento.

HOSPITAL REGIONAL DOCENTE DE TRUJILLO
ADJUDICACION SIMPLIFICADA N° 031-2023-HRDT – PRIMERA CONVOCATORIA

Importante

No pueden formularse consultas ni observaciones respecto del contenido de una ficha de homologación aprobada. Las consultas y observaciones que se formulen sobre el particular, se tienen como no presentadas.

1.5. ABSOLUCIÓN DE CONSULTAS, OBSERVACIONES E INTEGRACIÓN DE BASES

La absolución de consultas, observaciones e integración de las bases se realizan conforme a las disposiciones previstas en el numeral 72.4 del artículo 72 del Reglamento y el literal a) del artículo 89 del Reglamento.

Importante

- *No se absolverán consultas y observaciones a las bases que se presenten en forma física.*
- *Cuando exista divergencia entre lo indicado en el pliego de absolución de consultas y observaciones y la integración de bases, prevalece lo absuelto en el referido pliego; sin perjuicio, del deslinde de responsabilidades correspondiente.*

1.6. FORMA DE PRESENTACIÓN DE OFERTAS

Las ofertas se presentan conforme lo establecido en el artículo 59 y en el artículo 90 del Reglamento.

Las declaraciones juradas, formatos o formularios previstos en las bases que conforman la oferta deben estar debidamente firmados por el postor (firma manuscrita o digital, según la Ley N° 27269, Ley de Firmas y Certificados Digitales¹). Los demás documentos deben ser visados por el postor. En el caso de persona jurídica, por su representante legal, apoderado o mandatario designado para dicho fin y, en el caso de persona natural, por este o su apoderado. No se acepta el pegado de la imagen de una firma o visto. Las ofertas se presentan foliadas.

Importante

- *Los formularios electrónicos que se encuentran en el SEACE y que los proveedores deben llenar para presentar sus ofertas, tienen carácter de declaración jurada.*
- *En caso la información contenida en los documentos escaneados que conforman la oferta no coincida con lo declarado a través del SEACE, prevalece la información declarada en los documentos escaneados.*
- *No se tomarán en cuenta las ofertas que se presenten en físico a la Entidad.*

1.7. PRESENTACIÓN Y APERTURA DE OFERTAS

El participante presentará su oferta de manera electrónica a través del SEACE, desde las 00:01 horas hasta las 23:59 horas del día establecido para el efecto en el cronograma del

¹ Para mayor información sobre la normativa de firmas y certificados digitales ingresar a: <https://www.indecopi.gob.pe/web/firmas-digitales/firmar-y-certificados-digitales>

HOSPITAL REGIONAL DOCENTE DE TRUJILLO
ADJUDICACION SIMPLIFICADA N° 031-2023-HRDT – PRIMERA CONVOCATORIA

procedimiento; adjuntando el archivo digitalizado que contenga los documentos que conforman la oferta de acuerdo a lo requerido en las bases.

El participante debe verificar antes de su envío, bajo su responsabilidad, que el archivo pueda ser descargado y su contenido sea legible.

Importante

Los integrantes de un consorcio no pueden presentar ofertas individuales ni conformar más de un consorcio en un procedimiento de selección, o en un determinado ítem cuando se trate de procedimientos de selección según relación de ítems.

En la apertura electrónica de la oferta, el órgano encargado de las contrataciones o el comité de selección, según corresponda, verifica la presentación de lo exigido en la sección específica de las bases de conformidad con el numeral 73.2 del artículo 73 del Reglamento y determina si las ofertas responden a las características y/o requisitos y condiciones de los Términos de Referencia, detallados en la sección específica de las bases. De no cumplir con lo requerido, la oferta se considera no admitida.

1.8. EVALUACIÓN DE LAS OFERTAS

La evaluación de las ofertas se realiza conforme a lo establecido en el numeral 74.1 y el literal a) del numeral 74.2 del artículo 74 del Reglamento.

En el supuesto de que dos (2) o más ofertas empaten, la determinación del orden de prelación de las ofertas empatadas se efectúa siguiendo estrictamente el orden establecido en el numeral 91.1 del artículo 91 del Reglamento.

El desempate mediante sorteo se realiza de manera electrónica a través del SEACE.

Importante

En el caso de contratación de servicios en general que se presten fuera de la provincia de Lima y Callao, cuyo valor estimado no supere los doscientos mil Soles (S/ 200,000.00), a solicitud del postor se asigna una bonificación equivalente al diez por ciento (10%) sobre el puntaje total obtenido por los postores con domicilio en la provincia donde prestará el servicio, o en las provincias colindantes, sean o no pertenecientes al mismo departamento o región. El domicilio es el consignado en la constancia de inscripción ante el RNP². Lo mismo aplica en el caso de procedimientos de selección por relación de ítems, cuando algún ítem no supera el monto señalado anteriormente.

1.9. CALIFICACIÓN DE OFERTAS

La calificación de las ofertas se realiza conforme a lo establecido en los numerales 75.1 y 75.2 del artículo 75 del Reglamento.

1.10. SUBSANACIÓN DE LAS OFERTAS

² La constancia de inscripción electrónica se visualizará en el portal web del Registro Nacional de Proveedores: www.mrp.gob.pe

HOSPITAL REGIONAL DOCENTE DE TRUJILLO
ADJUDICACION SIMPLIFICADA N° 031-2023-HRDT – PRIMERA CONVOCATORIA

La subsanación de las ofertas se sujeta a lo establecido en el artículo 60 del Reglamento. El plazo que se otorgue para la subsanación no puede ser inferior a un (1) día hábil

La solicitud de subsanación se realiza de manera electrónica a través del SEACE y será remitida al correo electrónico consignado por el postor al momento de realizar su inscripción en el RNP, siendo su responsabilidad el permanente seguimiento de las notificaciones a dicho correo. La notificación de la solicitud se entiende efectuada el día de su envío al correo electrónico.

La presentación de las subsanaciones se realiza a través del SEACE. No se tomará en cuenta la subsanación que se presente en físico a la Entidad.

1.11. RECHAZO DE LAS OFERTAS

Previo al otorgamiento de la buena pro, el órgano encargado de las contrataciones o el comité de selección, según corresponda, revisa las ofertas económicas que cumplen los requisitos de calificación, de conformidad con lo establecido para el rechazo de ofertas, previsto en el artículo 68 del Reglamento, de ser el caso.

De rechazarse alguna de las ofertas calificadas, el órgano encargado de las contrataciones o el comité de selección, según corresponda, revisa el cumplimiento de los requisitos de calificación de los postores que siguen en el orden de prelación, en caso las hubiere.

1.12. OTORGAMIENTO DE LA BUENA PRO

Definida la oferta ganadora, el órgano encargado de las contrataciones o el comité de selección, según corresponda, otorga la buena pro mediante su publicación en el SEACE, incluyendo el cuadro comparativo y las actas debidamente motivadas de los resultados de la admisión, no admisión, evaluación, calificación, descalificación, rechazo y el otorgamiento de la buena pro.

1.13. CONSENTIMIENTO DE LA BUENA PRO

Cuando se hayan presentado dos (2) o más ofertas, el consentimiento de la buena pro se produce a los cinco (5) días hábiles siguientes de la notificación de su otorgamiento, sin que los postores hayan ejercido el derecho de interponer el recurso de apelación.

En caso que se haya presentado una sola oferta, el consentimiento de la buena pro se produce el mismo día de la notificación de su otorgamiento.

El consentimiento del otorgamiento de la buena pro se publica en el SEACE al día hábil siguiente de producido.

Importante

Una vez consentido el otorgamiento de la buena pro, el órgano encargado de las contrataciones o el órgano de la Entidad al que se haya asignado tal función realiza la verificación de la oferta presentada por el postor ganador de la buena pro conforme lo establecido en el numeral 64.6 del artículo 64 del Reglamento.

HOSPITAL REGIONAL DOCENTE DE TRUJILLO
ADJUDICACION SIMPLIFICADA N° 031-2023-HRDT – PRIMERA CONVOCATORIA

CAPÍTULO II

SOLUCIÓN DE CONTROVERSIAS DURANTE EL PROCEDIMIENTO DE SELECCIÓN

2.1. RECURSO DE APELACIÓN

A través del recurso de apelación se pueden impugnar los actos dictados durante el desarrollo del procedimiento de selección hasta antes del perfeccionamiento del contrato.

El recurso de apelación se presenta ante la Entidad convocante, y es conocido y resuelto por su Titular, cuando el valor estimado sea igual o menor a cincuenta (50) UIT. Cuando el valor estimado sea mayor a dicho monto, el recurso de apelación se presenta ante y es resuelto por el Tribunal de Contrataciones del Estado.

En los procedimientos de selección según relación de ítems, el valor estimado total del procedimiento determina ante quién se presenta el recurso de apelación.

Los actos que declaren la nulidad de oficio, la cancelación del procedimiento de selección y otros actos emitidos por el Titular de la Entidad que afecten la continuidad de este, se impugnan ante el Tribunal de Contrataciones del Estado.

Importante

- *Una vez otorgada la buena pro, el órgano encargado de las contrataciones o el comité de selección, según corresponda, está en la obligación de permitir el acceso de los participantes y postores al expediente de contratación, salvo la información calificada como secreta, confidencial o reservada por la normativa de la materia, a más tardar dentro del día siguiente de haberse solicitado por escrito.*

Luego de otorgada la buena pro no se da a conocer las ofertas cuyos requisitos de calificación no fueron analizados y revisados por el órgano encargado de las contrataciones o el comité de selección, según corresponda.

- *A efectos de recoger la información de su interés, los postores pueden valerse de distintos medios, tales como: (i) la lectura y/o toma de apuntes, (ii) la captura y almacenamiento de imágenes, e incluso (iii) pueden solicitar copia de la documentación obrante en el expediente, siendo que, en este último caso, la Entidad deberá entregar dicha documentación en el menor tiempo posible, previo pago por tal concepto.*
- *El recurso de apelación se presenta ante la Mesa de Partes del Tribunal o ante las oficinas desconcentradas del OSCE, o en la Unidad de Trámite Documentario de la Entidad, según corresponda.*

2.2. PLAZOS DE INTERPOSICIÓN DEL RECURSO DE APELACIÓN

La apelación contra el otorgamiento de la buena pro o contra los actos dictados con anterioridad a ella se interpone dentro de los cinco (5) días hábiles siguientes de haberse notificado el otorgamiento de la buena pro.

La apelación contra los actos dictados con posterioridad al otorgamiento de la buena pro, contra la declaración de nulidad, cancelación y declaratoria de desierto del procedimiento, se interpone dentro de los cinco (5) días hábiles siguientes de haberse tomado conocimiento del acto que se desea impugnar.

HOSPITAL REGIONAL DOCENTE DE TRUJILLO
ADJUDICACION SIMPLIFICADA N° 031-2023-HRDT – PRIMERA CONVOCATORIA

CAPÍTULO III DEL CONTRATO

3.1. PERFECCIONAMIENTO DEL CONTRATO

Los plazos y el procedimiento para perfeccionar el contrato se realiza conforme a lo indicado en el artículo 141 del Reglamento.

El contrato se perfecciona con la suscripción del documento que lo contiene, salvo en los contratos cuyo monto del valor estimado no supere los doscientos mil Soles (S/ 200,000.00), en los que se puede perfeccionar con la recepción de la orden de servicios, conforme a lo previsto en la sección específica de las bases.

En el caso de procedimientos de selección por relación de ítems, se puede perfeccionar el contrato con la suscripción del documento o con la recepción de una orden de servicios, cuando el valor estimado del ítem corresponda al parámetro establecido en el párrafo anterior.

Importante

El órgano encargado de las contrataciones o el comité de selección, según corresponda, debe consignar en la sección específica de las bases la forma en que se perfeccionará el contrato, sea con la suscripción del contrato o la recepción de la orden de servicios. En caso la Entidad perfeccione el contrato con la recepción de la orden de servicios no debe incluir la proforma del contrato establecida en el Capítulo V de la sección específica de las bases.

Para perfeccionar el contrato, el postor ganador de la buena pro debe presentar los documentos señalados en el artículo 139 del Reglamento y los previstos en la sección específica de las bases.

3.2. GARANTÍAS

Las garantías que deben otorgar los postores y/o contratistas, según corresponda, son las de fiel cumplimiento del contrato y por los adelantos.

3.2.1. GARANTÍA DE FIEL CUMPLIMIENTO

Como requisito indispensable para perfeccionar el contrato, el postor ganador debe entregar a la Entidad la garantía de fiel cumplimiento del mismo por una suma equivalente al diez por ciento (10%) del monto del contrato original. Esta se mantiene vigente hasta la conformidad de la recepción de la prestación a cargo del contratista.

3.2.2. GARANTÍA DE FIEL CUMPLIMIENTO POR PRESTACIONES ACCESORIAS

En las contrataciones que conllevan la ejecución de prestaciones accesorias, tales como mantenimiento, reparación o actividades afines, se otorga una garantía adicional por una suma equivalente al diez por ciento (10%) del monto del contrato de la prestación accesorio, la misma que debe ser renovada periódicamente hasta el cumplimiento total de las obligaciones garantizadas.

HOSPITAL REGIONAL DOCENTE DE TRUJILLO
ADJUDICACION SIMPLIFICADA N° 031-2023-HRDT – PRIMERA CONVOCATORIA**Importante**

- *En los contratos cuyos montos sean iguales o menores a doscientos mil Soles (S/ 200,000.00), no corresponde presentar garantía de fiel cumplimiento de contrato ni garantía de fiel cumplimiento por prestaciones accesorias. Dicha excepción también aplica a los contratos derivados de procedimientos de selección por relación de ítems, cuando el monto del ítem adjudicado o la sumatoria de los montos de los ítems adjudicados no superen el monto señalado anteriormente, conforme a lo dispuesto en el literal a) del artículo 152 del Reglamento.*
- *En los contratos periódicos de prestación de servicios en general que celebren las Entidades con las micro y pequeñas empresas, estas últimas pueden otorgar como garantía de fiel cumplimiento el diez por ciento (10%) del monto del contrato, porcentaje que es retenido por la Entidad durante la primera mitad del número total de pagos a realizarse, de forma prorrateada en cada pago, con cargo a ser devuelto a la finalización del mismo, conforme lo establecen los numerales 149.4 y 149.5 del artículo 149 del Reglamento y el numeral 151.2 del artículo 151 del Reglamento.*

3.2.3. GARANTÍA POR ADELANTO

En caso se haya previsto en la sección específica de las bases la entrega de adelantos, el contratista debe presentar una garantía emitida por idéntico monto conforme a lo estipulado en el artículo 153 del Reglamento.

3.3. REQUISITOS DE LAS GARANTÍAS

Las garantías que se presenten deben ser incondicionales, solidarias, irrevocables y de realización automática en el país, al solo requerimiento de la Entidad. Asimismo, deben ser emitidas por empresas que se encuentren bajo la supervisión directa de la Superintendencia de Banca, Seguros y Administradoras Privadas de Fondos de Pensiones y que cuenten con clasificación de riesgo B o superior. Asimismo, deben estar autorizadas para emitir garantías; o estar consideradas en la última lista de bancos extranjeros de primera categoría que periódicamente publica el Banco Central de Reserva del Perú.

Importante

Corresponde a la Entidad verificar que las garantías presentadas por el postor ganador de la buena pro y/o contratista cumplan con los requisitos y condiciones necesarios para su aceptación y eventual ejecución, sin perjuicio de la determinación de las responsabilidades funcionales que correspondan.

Advertencia

Los funcionarios de las Entidades no deben aceptar garantías emitidas bajo condiciones distintas a las establecidas en el presente numeral, debiendo tener en cuenta lo siguiente:

- 1. La clasificadora de riesgo que asigna la clasificación a la empresa que emite la garantía debe encontrarse listada en el portal web de la SBS (<http://www.sbs.gob.pe/sistema-financiero/clasificadoras-de-riesgo>).*
- 2. Se debe identificar en la página web de la clasificadora de riesgo respectiva, cuál es la clasificación vigente de la empresa que emite la garantía, considerando la vigencia a la fecha de emisión de la garantía.*
- 3. Para fines de lo establecido en el artículo 148 del Reglamento, la clasificación de riesgo B, incluye las clasificaciones B+ y B.*

HOSPITAL REGIONAL DOCENTE DE TRUJILLO
ADJUDICACION SIMPLIFICADA N° 031-2023-HRDT – PRIMERA CONVOCATORIA

4. Si la empresa que otorga la garantía cuenta con más de una clasificación de riesgo emitida por distintas empresas listadas en el portal web de la SBS, bastará que en una de ellas cumpla con la clasificación mínima establecida en el Reglamento.

En caso exista alguna duda sobre la clasificación de riesgo asignada a la empresa emisora de la garantía, se deberá consultar a la clasificadora de riesgos respectiva.

De otro lado, además de cumplir con el requisito referido a la clasificación de riesgo, a efectos de verificar si la empresa emisora se encuentra autorizada por la SBS para emitir garantías, debe revisarse el portal web de dicha Entidad (<http://www.sbs.gob.pe/sistema-financiero/relacion-de-empresas-que-se-encuentran-autorizadas-a-emitir-cartas-fianza>).

Los funcionarios competentes deben verificar la autenticidad de la garantía a través de los mecanismos establecidos (consulta web, teléfono u otros) por la empresa emisora.

3.4. EJECUCIÓN DE GARANTÍAS

La Entidad puede solicitar la ejecución de las garantías conforme a los supuestos contemplados en el artículo 155 del Reglamento.

3.5. ADELANTOS

La Entidad puede entregar adelantos directos al contratista, los que en ningún caso exceden en conjunto del treinta por ciento (30%) del monto del contrato original, siempre que ello haya sido previsto en la sección específica de las bases.

3.6. PENALIDADES

3.6.1. PENALIDAD POR MORA EN LA EJECUCIÓN DE LA PRESTACIÓN

En caso de retraso injustificado del contratista en la ejecución de las prestaciones objeto del contrato, la Entidad le aplica automáticamente una penalidad por mora por cada día de atraso, de conformidad con el artículo 162 del Reglamento.

3.6.2. OTRAS PENALIDADES

La Entidad puede establecer penalidades distintas a la mencionada en el numeral precedente, según lo previsto en el artículo 163 del Reglamento y lo indicado en la sección específica de las bases.

Estos dos tipos de penalidades se calculan en forma independiente y pueden alcanzar cada una un monto máximo equivalente al diez por ciento (10%) del monto del contrato vigente, o de ser el caso, del ítem que debió ejecutarse.

3.7. INCUMPLIMIENTO DEL CONTRATO

Las causales para la resolución del contrato, serán aplicadas de conformidad con el artículo 36 de la Ley y 164 del Reglamento.

HOSPITAL REGIONAL DOCENTE DE TRUJILLO
ADJUDICACION SIMPLIFICADA N° 031-2023-HRDT – PRIMERA CONVOCATORIA

3.8. PAGOS

El pago se realiza después de ejecutada la respectiva prestación, pudiendo contemplarse pagos a cuenta, según la forma establecida en la sección específica de las bases o en el contrato.

La Entidad paga las contraprestaciones pactadas a favor del contratista dentro de los diez (10) días calendario siguientes de otorgada la conformidad de los servicios, siempre que se verifiquen las condiciones establecidas en el contrato para ello, bajo responsabilidad del funcionario competente.

La conformidad se emite en un plazo máximo de siete (7) días de producida la recepción salvo que se requiera efectuar pruebas que permitan verificar el cumplimiento de la obligación, en cuyo caso la conformidad se emite en un plazo máximo de quince (15) días, bajo responsabilidad del funcionario que debe emitir la conformidad.

En el caso que se haya suscrito contrato con un consorcio, el pago se realizará de acuerdo a lo que se indique en el contrato de consorcio.

Advertencia

En caso de retraso en los pagos a cuenta o pago final por parte de la Entidad, salvo que se deba a caso fortuito o fuerza mayor, esta reconoce al contratista los intereses legales correspondientes, de conformidad con el artículo 39 de la Ley y 171 del Reglamento, debiendo repetir contra los responsables de la demora injustificada.

3.9. DISPOSICIONES FINALES

Todos los demás aspectos del presente procedimiento no contemplados en las bases se regirán supletoriamente por la Ley y su Reglamento, así como por las disposiciones legales vigentes.



HOSPITAL REGIONAL DOCENTE DE TRUJILLO
ADJUDICACION SIMPLIFICADA N° 031-2023-HRDT – PRIMERA CONVOCATORIA

SECCIÓN ESPECÍFICA

CONDICIONES ESPECIALES DEL PROCEDIMIENTO DE SELECCIÓN

(EN ESTA SECCIÓN LA ENTIDAD DEBERÁ COMPLETAR LA INFORMACIÓN EXIGIDA, DE ACUERDO A LAS INSTRUCCIONES INDICADAS)

HOSPITAL REGIONAL DOCENTE DE TRUJILLO
ADJUDICACION SIMPLIFICADA N° 031-2023-HRDT – PRIMERA CONVOCATORIA

CAPÍTULO I GENERALIDADES

1.1. ENTIDAD CONVOCANTE

Nombre : HOSPITAL REGIONAL DOCENTE DE TRUJILLO
RUC N° : 20223149635
Domicilio legal : AV. MANSICHE N° 795-TRUJILLO-LA LIBERTAD
Teléfono: : 044-481200
Correo electrónico: : procesoslog.hrdt@gmail.com

1.2. OBJETO DE LA CONVOCATORIA

El presente procedimiento de selección tiene por objeto la contratación del **SERVICIO DE ACONDICIONAMIENTO DE MODULOS DE CITAS DE CONSULTA EXTERNA EN EL HOSPITAL REGIONAL DOCENTE DE TRUJILLO**

1.3. EXPEDIENTE DE CONTRATACIÓN

El expediente de contratación fue aprobado mediante Formato N° 02 – AS31-2023-HRDT el 21 de diciembre del 2023.

1.4. FUENTE DE FINANCIAMIENTO

Recursos Directamente Recaudados

Importante

La fuente de financiamiento debe corresponder a aquella prevista en la Ley de Equilibrio Financiero del Presupuesto del Sector Público del año fiscal en el cual se convoca el procedimiento de selección.

1.5. SISTEMA DE CONTRATACIÓN

El presente procedimiento se rige por el sistema de **SUMA ALZADA**, de acuerdo con lo establecido en el expediente de contratación respectivo.

1.6. DISTRIBUCIÓN DE LA BUENA PRO

NO CORRESPONDE

1.7. ALCANCES DEL REQUERIMIENTO

El alcance de la prestación está definido en el Capítulo III de la presente sección de las bases.

HOSPITAL REGIONAL DOCENTE DE TRUJILLO
ADJUDICACION SIMPLIFICADA N° 031-2023-HRDT – PRIMERA CONVOCATORIA

1.8. PLAZO DE PRESTACIÓN DEL SERVICIO

Los servicios materia de la presente convocatoria se prestarán en el plazo de cuarenta y cinco (45) días calendarios, se contabilizará al día siguiente de la firma del contrato y entrega del terreno en concordancia con lo establecido en el expediente de contratación.

1.9. COSTO DE REPRODUCCIÓN Y ENTREGA DE BASES

Los participantes registrados tienen el derecho de recabar un ejemplar de las bases, para cuyo efecto deben cancelar el costo de la reproducción de las bases que será por un importe de S/10.00 (Diez con 00/100 Soles), el mismo que será cancelado en la Oficina de Economía del HRDT, posteriormente recabar las bases en la Oficina de Logística, presentando su comprobante de pago

Importante

El costo de entrega de un ejemplar de las bases no puede exceder el costo de su reproducción.

1.10. BASE LEGAL

- Ley N° 28411– Ley del Sistema Nacional de Presupuesto
- LEY N° 31638-2023 -EF Presupuesto del Sector Público para el Año Fiscal 2023
- LEY N° 31639-2023 -EF Equilibrio Financiero del Presupuesto del Sector Público para el Año Fiscal 2023.
- LEY N° 31640 – 2023 - Ley de Endeudamiento del Sector Publico para el Año Fiscal 2023
- Ley N° 30225, Ley de Contrataciones del Estado y su Reglamento, aprobado mediante Decreto Supremo N° 350-2015-EF y su modificación mediante Decreto Legislativo N° 1444 y Decreto Supremo N° 344-2018-EF y su modificatoria mediante Decreto Supremo N° 377-2019-EF y sus modificatorias mediante Decreto Supremo N° 162-2021-EF
- Decreto Supremo N° 082-2019-ef-texto Único Ordenado de la Ley N° 30225, Ley de Contrataciones del Estado.
- Ley N° 27444, Ley del Procedimiento Administrativo General.
- Ley N° 27806, Ley de Transparencia y de Acceso a la Información Pública.
- Ley N° 28015, Ley de Formalización y Promoción de la Pequeña y Microempresa.
- Ley General de Salud No. 26842
- Decreto Legislativo N° 1439-Decreto Legislativo del Sistema Nacional de Abastecimiento
- Directivas, Pronunciamientos y Opiniones del OSCE.
- Resoluciones emitidas por el Tribunal de Contrataciones del Estado.
- Código Civil.

Las referidas normas incluyen sus respectivas modificaciones, de ser el caso.

HOSPITAL REGIONAL DOCENTE DE TRUJILLO
ADJUDICACION SIMPLIFICADA N° 031-2023-HRDT – PRIMERA CONVOCATORIA

CAPÍTULO II DEL PROCEDIMIENTO DE SELECCIÓN

2.1. CALENDARIO DEL PROCEDIMIENTO DE SELECCIÓN

Según el cronograma de la ficha de selección de la convocatoria publicada en el SEACE.

Importante

De conformidad con la vigesimosegunda Disposición Complementaria Final del Reglamento, en caso la Entidad (Ministerios y sus organismos públicos, programas o proyectos adscritos) haya difundido el requerimiento a través del SEACE siguiendo el procedimiento establecido en dicha disposición, no procede formular consultas u observaciones al requerimiento.

2.2. CONTENIDO DE LAS OFERTAS

La oferta contendrá, además de un índice de documentos³, la siguiente documentación:

2.2.1. Documentación de presentación obligatoria

2.2.1.1. Documentos para la admisión de la oferta

- Declaración jurada de datos del postor. (**Anexo N° 1**)
- Documento que acredite la representación de quien suscribe la oferta.

En caso de persona jurídica, copia del certificado de vigencia de poder del representante legal, apoderado o mandatario designado para tal efecto.

En caso de persona natural, copia del documento nacional de identidad o documento análogo, o del certificado de vigencia de poder otorgado por persona natural, del apoderado o mandatario, según corresponda.

En el caso de consorcios, este documento debe ser presentado por cada uno de los integrantes del consorcio que suscriba la promesa de consorcio, según corresponda.

Advertencia

De acuerdo con el artículo 4 del Decreto Legislativo N° 1246, las Entidades están prohibidas de exigir a los administrados o usuarios la información que puedan obtener directamente mediante la interoperabilidad a que se refieren los artículos 2 y 3 de dicho Decreto Legislativo. En esa medida, si la Entidad es usuaria de la Plataforma de Interoperabilidad del Estado – PIDE⁴ y siempre que el servicio web se encuentre activo en el Catálogo de Servicios de dicha plataforma, no corresponderá exigir el certificado de vigencia de poder y/o documento nacional de identidad.

³ La omisión del índice no determina la no admisión de la oferta.

⁴ Para mayor información de las Entidades usuarias y del Catálogo de Servicios de la Plataforma de Interoperabilidad del Estado – PIDE ingresar al siguiente enlace <https://www.gobiernodigital.gob.pe/interoperabilidad/>

HOSPITAL REGIONAL DOCENTE DE TRUJILLO

ADJUDICACION SIMPLIFICADA N° 031-2023-HRDT – PRIMERA CONVOCATORIA

- c) Declaración jurada de acuerdo con el literal b) del artículo 52 del Reglamento **(Anexo N°2)**
- d) Declaración jurada de cumplimiento de los Términos de Referencia contenidos en el numeral 3.1 del Capítulo III de la presente sección. **(Anexo N° 3)**
- e) Declaración jurada de plazo de prestación del servicio. **(Anexo N° 4)⁵**
- f) Promesa de consorcio con firmas legalizadas, de ser el caso, en la que se consigne los integrantes, el representante común, el domicilio común y las obligaciones a las que se compromete cada uno de los integrantes del consorcio así como el porcentaje equivalente a dichas obligaciones. **(Anexo N° 5)**
- g) El precio de la oferta en **Soles (S/)**. Adjuntar obligatoriamente el **Anexo N° 6**.

El precio total de la oferta y los subtotales que lo componen son expresados con dos (2) decimales. Los precios unitarios pueden ser expresados con más de dos (2) decimales.

Importante

- *El órgano encargado de las contrataciones o el comité de selección, según corresponda, verifica la presentación de los documentos requeridos. De no cumplir con lo requerido, la oferta se considera no admitida.*
- *En caso de requerir estructura de costos o análisis de precios, esta se presenta para el perfeccionamiento del contrato.*

2.2.1.2. Documentos para acreditar los requisitos de calificación

Incorporar en la oferta los documentos que acreditan los “**Requisitos de Calificación**” que se detallan en el numeral 3.2 del Capítulo III de la presente sección de las bases.

2.2.2. Documentación de presentación facultativa:

- a) Los postores con domicilio en la provincia donde se prestará el servicio, o en las provincias colindantes, sean o no pertenecientes al mismo departamento o región, pueden presentar la solicitud de bonificación por servicios prestados fuera de la provincia de Lima y Callao, según **Anexo N°10**
- b) En el caso de microempresas y pequeñas empresas integradas por personas con discapacidad, o en el caso de consorcios conformados en su totalidad por estas empresas, deben presentar la constancia o certificado con el cual acredite su inscripción en el Registro de Empresas Promocionales para Personas con Discapacidad⁶.
- c) Solicitud de bonificación por tener la condición de micro y pequeña empresa. **(Anexo N° 11)**

Advertencia

⁵ En caso de considerar como factor de evaluación la mejora del plazo de prestación del servicio, el plazo ofertado en dicho anexo servirá también para acreditar este factor.

⁶ Dicho documento se tendrá en consideración en caso de empate, conforme a lo previsto en el artículo 91 del Reglamento.

HOSPITAL REGIONAL DOCENTE DE TRUJILLO
ADJUDICACION SIMPLIFICADA N° 031-2023-HRDT – PRIMERA CONVOCATORIA

El órgano encargado de las contrataciones o el comité de selección, según corresponda, no podrá exigir al postor la presentación de documentos que no hayan sido indicados en los acápite “Documentos para la admisión de la oferta”, “Requisitos de calificación” y “Factores de evaluación”.

2.3. PRESENTACIÓN DEL RECURSO DE APELACIÓN

El recurso de apelación se presenta ante la Unidad de Trámite Documentario de la Entidad.

En caso el participante o postor opte por presentar recurso de apelación y por otorgar la garantía mediante depósito en cuenta bancaria, se debe realizar el abono en:

N ° de Cuenta : 00-741-153343
Banco : BANCO DE LA NACIÓN
N° CCI⁷ : 018-741-000741153343-98

2.4. REQUISITOS PARA PERFECCIONAR EL CONTRATO

El postor ganador de la buena pro debe presentar los siguientes documentos para perfeccionar el contrato:

- Contrato de consorcio con firmas legalizadas ante Notario de cada uno de los integrantes, de ser el caso.
- Código de cuenta interbancaria (CCI) o, en el caso de proveedores no domiciliados, el número de su cuenta bancaria y la entidad bancaria en el exterior.
- Copia de la vigencia del poder del representante legal de la empresa que acredite que cuenta con facultades para perfeccionar el contrato, cuando corresponda.
- Copia de DNI del postor en caso de persona natural, o de su representante legal en caso de persona jurídica.

Advertencia

De acuerdo con el artículo 4 del Decreto Legislativo N° 1246, las Entidades están prohibidas de exigir a los administrados o usuarios la información que puedan obtener directamente mediante la interoperabilidad a que se refieren los artículos 2 y 3 de dicho Decreto Legislativo. En esa medida, si la Entidad es usuaria de la Plataforma de Interoperabilidad del Estado – PIDE⁸ y siempre que el servicio web se encuentre activo en el Catálogo de Servicios de dicha plataforma, no corresponderá exigir los documentos previstos en los literales e) y f).

- Domicilio para efectos de la notificación durante la ejecución del contrato.
- Autorización de notificación de la decisión de la Entidad sobre la solicitud de ampliación de plazo mediante medios electrónicos de comunicación⁹. (**Anexo N° 12**).
- Estructura de costos.

⁷ En caso de transferencia interbancaria.

⁸ Para mayor información de las Entidades usuarias y del Catálogo de Servicios de la Plataforma de Interoperabilidad del Estado – PIDE ingresar al siguiente enlace <https://www.gobiernodigital.gob.pe/interoperabilidad/>

⁹ En tanto se implemente la funcionalidad en el SEACE, de conformidad con la Primera Disposición Complementaria Transitoria del Decreto Supremo N° 234-2022-EF.

HOSPITAL REGIONAL DOCENTE DE TRUJILLO
ADJUDICACION SIMPLIFICADA N° 031-2023-HRDT – PRIMERA CONVOCATORIA

- h) Certificado original de la Habilidad Profesional Vigente del Personal Clave Propuesto como Ingeniero

Importante

- *En caso que el postor ganador de la buena pro sea un consorcio, las garantías que presente este para el perfeccionamiento del contrato, así como durante la ejecución contractual, de ser el caso, además de cumplir con las condiciones establecidas en el artículo 33 de la Ley y en el artículo 148 del Reglamento, deben consignar expresamente el nombre completo o la denominación o razón social de los integrantes del consorcio, en calidad de garantizados, de lo contrario no podrán ser aceptadas por las Entidades. No se cumple el requisito antes indicado si se consigna únicamente la denominación del consorcio, conforme lo dispuesto en la Directiva Participación de Proveedores en Consorcio en las Contrataciones del Estado”.*
- *En los contratos periódicos de prestación de servicios en general que celebren las Entidades con las micro y pequeñas empresas, estas últimas pueden otorgar como garantía de fiel cumplimiento el diez por ciento (10%) del monto del contrato, porcentaje que es retenido por la Entidad durante la primera mitad del número total de pagos a realizarse, de forma prorrateada en cada pago, con cargo a ser devuelto a la finalización del mismo, conforme lo establece el numeral 149.4 del artículo 149 y el numeral 151.2 del artículo 151 del Reglamento. Para dicho efecto los postores deben encontrarse registrados en el REMYPE, consignando en la Declaración Jurada de Datos del Postor (Anexo N° 1) o en la solicitud de retención de la garantía durante el perfeccionamiento del contrato, que tienen la condición de MYPE, lo cual será verificado por la Entidad en el link <http://www2.trabajo.gob.pe/servicios-en-linea-2-2> opción consulta de empresas acreditadas en el REMYPE.*
- *En los contratos cuyos montos sean iguales o menores a doscientos mil Soles (S/ 200,000.00), no corresponde presentar garantía de fiel cumplimiento de contrato ni garantía de fiel cumplimiento por prestaciones accesorias. Dicha excepción también aplica a los contratos derivados de procedimientos de selección por relación de ítems, cuando el monto del ítem adjudicado o la sumatoria de los montos de los ítems adjudicados no supere el monto señalado anteriormente, conforme a lo dispuesto en el literal a) del artículo 152 del Reglamento.*

Importante

- *Corresponde a la Entidad verificar que las garantías presentadas por el postor ganador de la buena pro cumplan con los requisitos y condiciones necesarios para su aceptación y eventual ejecución, sin perjuicio de la determinación de las responsabilidades funcionales que correspondan.*
- *De conformidad con el Reglamento Consular del Perú aprobado mediante Decreto Supremo N° 076-2005-RE para que los documentos públicos y privados extendidos en el exterior tengan validez en el Perú, deben estar legalizados por los funcionarios consulares peruanos y refrendados por el Ministerio de Relaciones Exteriores del Perú, salvo que se trate de documentos públicos emitidos en países que formen parte del Convenio de la Apostilla, en cuyo caso bastará con que estos cuenten con la Apostilla de la Haya¹⁰.*
- *La Entidad no puede exigir documentación o información adicional a la consignada en el presente numeral para el perfeccionamiento del contrato.*

¹⁰ Según lo previsto en la Opinión N° 009-2016/DTN.

HOSPITAL REGIONAL DOCENTE DE TRUJILLO
ADJUDICACION SIMPLIFICADA N° 031-2023-HRDT – PRIMERA CONVOCATORIA

2.5. PERFECCIONAMIENTO DEL CONTRATO

El contrato se perfecciona con la suscripción del documento que lo contiene. Para dicho efecto el postor ganador de la buena pro, dentro del plazo previsto en el artículo 141 del Reglamento, debe presentar la documentación requerida en **Pabellón administrativo, Oficina de Logística, sito en Av. Mansiche N° 795 – Urb. Sánchez Carrión – Trujillo**

2.6. FORMA DE PAGO

La Entidad realizará el pago de la contraprestación pactada a favor del contratista en UNA SOLA ARMADA.

Para efectos del pago de las contraprestaciones ejecutadas por el contratista, la Entidad debe contar con la siguiente documentación:

- Informe del funcionario responsable del JEFE DE SERVICIOS GENERALES Y MANTENIMIENTO, COMO TAMBIÉN POR EL RESPONSABLE DEL AREA DE BANCO DE SANGRE emitiendo la conformidad de la prestación efectuada.
- Comprobante de pago.

Dicha documentación se debe presentar **Pabellón administrativo, Oficina de Logística, sito en Av. Mansiche N° 795 – Urb. Sánchez Carrión – Trujillo**

CAPÍTULO III REQUERIMIENTO

Importante

De conformidad con el numeral 29.8 del artículo 29 del Reglamento, el área usuaria es responsable de la adecuada formulación del requerimiento, debiendo asegurar la calidad técnica y reducir la necesidad de su reformulación por errores o deficiencias técnicas que repercutan en el proceso de contratación.

3.1. TERMINOS DE REFERENCIA

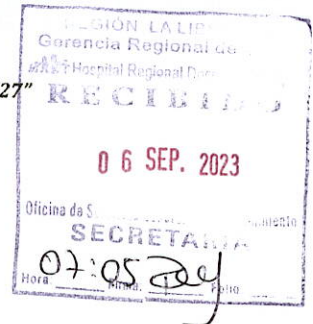

TÉRMINOS DE REFERENCIA

1. DENOMINACIÓN DE LA CONTRATACIÓN:

SERVICIO DE ACONDICIONAMIENTO DE MODULO DE CITAS DE CONSULTA EXTERNA EN EL HOSPITAL REGIONAL DOCENTE DE TRUJILLO



2. FINALIDAD PUBLICA

Garantizar la sostenibilidad de la atención hospitalaria, con los niveles de servicio y estándares de calidad como hospital III-1, a través del mantenimiento de la infraestructura y equipamiento.

3. ANTECEDENTES

El Hospital Regional Docente de Trujillo, mediante el servicio de Consulta externa, brinda atención primaria a los pacientes ambulatorios del centro asistencial, utilizando ambientes no apropiados y sin las condiciones de habitabilidad necesarias.

En virtud de ello, se proyecta el acondicionamiento de un área ubicada en el patio de consulta externa para la obtención de citas, con el fin de proveer instalaciones apropiadas y brindar servicio oportuno, de acuerdo a los requisitos mínimos establecidos en la normativa NTS N° 119-MINSA/DGIEM-V01.

4. OBJETIVOS DE LA CONTRATACIÓN:

4.1. GENERAL:

Mantener la infraestructura hospitalaria en óptimas condiciones para una atención de calidad.

4.2. ESPECÍFICO:

Acondicionar instalaciones para tres (3) módulos de citas para la atención en consulta externa, de acuerdo a los estándares de calidad de infraestructura hospitalaria según normativa del sector salud, para brindar adecuadas condiciones de operatividad, seguridad y bioseguridad en la atención de pacientes ambulatorios.

5. ALCANCE Y DESCRIPCIÓN DEL SERVICIO A CONTRATAR

Las actividades a ejecutar que conforman el objeto de la intervención son los siguientes:

Item	Descripción	Und.	Metrado
01.00.00	TRABAJOS PRELIMINARES		
01.01.00	CERCO PROVISIONAL EN AREA DE TRABAJO	ML	30.00
01.02.00	DEMOLICION DE LOSA DE CONCRETO P/ CIMIENTOS Y CANALETAS	M2	33.00
01.03.00	ESCARIFICADO DE LOSA PARA CONSTRUCCION DE SOBRELOSA	M2	58.80
01.04.00	DEMOLICION DE LOSA DE CONCRETO P/ INSTALACIONES SANITARIAS	ML	12.00
02.00.00	MOVIMIENTO DE TIERRAS		
02.01.00	EXCAVACION DE ZANJAS PARA CIMIENTOS Y CANALETAS	M3	8.25
02.02.00	ACARREO DE MATERIAL EXCEDENTE	M3	8.99
02.03.00	ELIMINACION CON TRANSPORTE (CARGUIO A MANO) R=25 m3/día	M3	8.99
03.00.00	CONCRETO SIMPLE		
03.01.00	CIMIENTOS CORRIDOS 1: 10 +30%PG	M3	13.80
03.02.00	SOBRELOSA DE CONCRETO DE E= 15 CM	M2	58.80
03.03.00	CONCRETO CANALETAS F'C=175 KG/CM2	M3	3.00
03.04.00	ENCOFRADO Y DESENCOFRADO CANALETAS	M2	10.00
04.00.00	CONCRETO ARMADO		



"Decenio de la Igualdad de Oportunidades para Mujeres y Hombres 2018 - 2027"
"AÑO DE LA UNIDAD, LA PAZ Y EL DESARROLLO"

04.01.00	CONCRETO SOBRECIMENTOS F'C= 210 KG/CM2	M3	2.07
04.02.00	ENCOFRADO Y DESENCOFRADO NORMAL	M2	31.95
04.03.00	ACERO FY= 4200 KG/CM2	KG	298.20
05.00.00	ESTRUCTURAS METALICAS		
05.01.00	SUMINISTRO E INSTALACION DE COLUMNAS METALICAS DE 4" X 4" X 3MM	KG	264.00
05.02.00	SUMINISTRO E INSTALACION DE VIGUETAS METALICAS DE 2" X 6"X3MM	KG	385.14
05.03.00	SUMINISTRO E INSTALACION DE VIGUETAS METALICAS DE 2" X 4"X2MM	KG	277.20
05.04.00	COBERTURA DE TR4 e=.25mm (TECHO SUPERIOR E INFERIOR)	M2	58.80
05.05.00	PLANCHAS BASE 30CMX30CM X 6MM ANCLADAS CON PERNOS DE EXPANSION	UND	8.00
05.06.00	SUM. E INSTALAC. DE REJILLAS METALICAS	ML	25.00
06.00.00	MUROS Y TABIQUES		
06.01.00	MURO DE PLACA DE FIBROCEMENTO E= 10.6CM	M2	138.00
07.00.00	CIELO RASOS		
07.01.00	FALSO CIELO RASO DE BALDOSA DE FIBRA MINERAL	M2	58.80
08.00.00	PINTURA		
08.01.00	PINTURA OLEO MATE 2 MANOS EN MUROS	M2	175.50
09.00.00	PISOS Y PAVIMENTOS		
09.01.00	PISO DE PORCELANATO 60X60CM	M2	58.80
10.00.00	ZOCALOS Y CONTRAZOCALOS		
09.01.00	ZOCALO CERAMICO H= 1.50M	M2	31.50
09.02.00	CONTRAZOCALOS DE PORCELANATO	ML	46.00
10.00.00	CARPINTERIA METALICA Y DE VIDRIO		
10.01.00	VENTANA DE ALUMINIO CON VIDRIO CRUDO PARA VENTANA DE ATENCION Y SSHH	M2	13.51
11.00.00	APARATOS Y ACCESORIOS SANITARIOS		
11.01.00	SUM. E INSTALAC. DE LAVATORIO CON ACCESORIOS COMPLETOS	UND	1.00
11.02.00	SUM. E INSTALAC. DE INODORO C/ ACCESORIOS COMPLETOS	UND	1.00
11.03.00	JABONERA LOSA BLANCO	UND	1.00
11.04.00	DISPENSADOR DE JABON	UND	1.00
11.05.00	DISPENSADOR DE PAPEL TOALLA	UND	1.00
12.00.00	RED DE AGUA		
12.01.00	SALIDA DE AGUA FRIA TUBERIA PVC C-10 O 1/2"	PTO	2.00
12.02.00	TUBERIA DE AGUA PVC C-10 DE 1/2"	M	
12.03.00	VALVULA COMPUERTA DE 1/2"	UND	1.00
12.04.00	CAJA NICHOS PARA VALVULAS CON MARCO Y TAPA METALICA	UND	1.00
13.00.00	RED DE DESAGUE		
13.01.00	SALIDA DESAGUE DE PVC SAL 2"	PTO	2.00
13.02.00	SALIDA VENTILACION DE PVC-SAL 2"	PTO	1.00
13.03.00	SUMINISTRO Y COLOCACION DE TUBERIA PVC SAL 2"	M	12.00
13.04.00	SUMIDERO DE BRONCE ROSCADO 2"	UND	1.00
13.05.00	CAJAS DE REGISTRO DE DESAGUE 12" x 24"	UND	1.00
14.00.00	INSTALACIONES ELECTRICAS		
14.01.00	SUMINISTRO E INSTALACION DE CABLE N2XOH 3-1X 16 MM2+ 1X10 MM2(L/T)-PVC 35MM	M	35.00
14.02.00	SALIDA PARA CENTRO DE LUZ	PTO	10.00
14.03.00	SALIDA PARA TOMACORRIENTE BIPOLAR DOBLE CON PUESTA A TIERRA	PTO	9.00
14.04.00	SALIDA PARA LUZ DE EMERGENCIA	PTO	3.00
14.05.00	LUMINARIAS FLUORESCENTES EMPOTRABLES EN CIELO RASO	UND	10.00

"Decenio de la Igualdad de Oportunidades para Mujeres y Hombres 2018 - 2027"

"AÑO DE LA UNIDAD, LA PAZ Y EL DESARROLLO"

14.07.00	SUM. E INSTALACION DE LUZ DE EMERGENCIA	UND	3.00
14.08.00	TUBERIA PVC-SAP ELECTRICA DE 20 mm	M	70.00
14.09.00	CABLE THW CABLEADO DE 4 mm2	M	40.00
14.10.00	CABLE TW DE 2.5 mm2	M	40.00
14.11.00	SUMINISTRO Y COLOCACION DE TABLERO DE DISTRIBUICION DE 12 POLOS	UND	1.00
15.00.00	CARPINTERIA DE MADERA		
15.01.00	MUEBLE DE MADERA EN MELAMINE E 19MM PARA ATENCION VENTANILLA	UND	3.00
15.02.00	PUERTAS DE MADERA	UND	4.00



6. ESPECIFICACIONES TECNICAS

01.00.00. TRABAJOS PRELIMINARES

01.01.00	CERCO PROVISIONAL EN AREA DE TRABAJO
DESCRIPCION La actividad consiste en establecer una separación entre los ambientes de consulta externa y el área de trabajo, mediante la instalación de un cerco de triplay.	
UNIDAD DE MEDIDA El trabajo ejecutado, de acuerdo a las prescripciones antes dichas, se medirá por metro lineal(ML)	
01.02.00	DEMOLICION DE LOSA DE CONCRETO P/ CIMIENTOS Y CANALETAS
01.03.00	ESCARIFICADO DE LOSA PARA CONSTRUCCION DE SOBRELOSA
DESCRIPCION Las actividades mencionadas, están referidas a la demolición de la losa existente para la conformación de cimientos corridos, así como de las canaletas de drenaje a ubicarse perimetralmente a los nuevos módulos. Las dimensiones de las superficies están definidas en los planos.	
UNIDAD DE MEDIDA El trabajo ejecutado, de acuerdo a las prescripciones antes dichas, se medirá por metro cuadrado (M2)	
01.04.00	DEMOLICION DE LOSA DE CONCRETO P/ INSTALACIONES SANITARIAS
DESCRIPCION Las actividades contempladas en estas actividades, se encuentran referidas a los picados para alojar en los pisos las instalaciones tanto eléctricas como sanitarias, así como sus respectivos resanes.	
Método Constructivo: Se practicará el trazo y replanteo de la zona que será picada de acuerdo a los detalles indicados en los planos y según las indicaciones del inspector. Para ello se procederá a la realización de esta labor, con medios mecánicos, hidráulicos o manuales, previendo la no afectación de zonas adyacentes e instalaciones que pudiera encontrarse.	
UNIDAD DE MEDIDA El trabajo ejecutado, de acuerdo a las prescripciones antes dichas, se medirá por metro cuadrado (M2)	

02.00.00 MOVIMIENTO DE TIERRAS

02.01.00	EXCAVACION DE ZANJAS PARA CIMIENTOS Y CANALETAS
----------	---



DESCRIPCION

Esta partida comprende los trabajos necesarios en profundidad para alojar los cimientos y las canaletas de drenaje.

UNIDAD DE MEDIDA

El trabajo ejecutado, de acuerdo a las prescripciones antes dichas, se medirá en metros cúbicos (M3)

02.03.00

ACARREO DE MATERIAL EXCEDENTE

DESCRIPCION

Esta actividad corresponde al acarreo de material proveniente de las excavaciones y desmonte hacia lugares determinados para su posterior eliminación mediante maquinaria.

Método de ejecución

Se realizará mediante el uso de herramientas manuales acarreando el material proveniente de las excavaciones y material acumulado en calidad de desmonte para su posterior eliminación.

UNIDAD DE MEDIDA

Se realizará por unidad de volumen (M3) trasladado.

10.02.00

ELIMINACION DE MATERIAL EXCEDENTE

DESCRIPCION

Esta partida comprende los trabajos necesarios para la eliminación de los residuos sólidos, así mismo se implementará todas las medidas de seguridad necesarias para el traslado y embarque y ser realizará en un botadero autorizado.

UNIDAD DE MEDIDA

El trabajo ejecutado, de acuerdo a las prescripciones antes dichas, se medirá en Global (GLB)

03.00.00 CONCRETO SIMPLE

03.01.00

CIMIENTOS CORRIDOS 1: 10 +30%PG

DESCRIPCION

Consiste en el vaciado de concreto ciclópeo en las cimentaciones excavadas anteriormente.

MATERIALES Y EQUIPOS

Piedra grande 8" Hormigón (puesta en cancha)

Cemento Portland Tipo II

Agua

Mezcladora de concreto 11p3

PROCESO CONSTRUCTIVO

Concreto ciclópeo: 1:10 (Cemento-Hormigón), con 30 % de piedra grande, dosificación que deberá respetarse asumiendo el dimensionamiento propuesto.

Únicamente se procederá al vaciado cuando se haya verificado la exactitud de la excavación, como producto de un correcto replanteo, el batido de estos materiales se hará utilizando mezcladora mecánica, debiendo efectuarse estas operaciones por lo mínimo durante 1 minuto por carga. Sólo podrá emplearse agua potable o agua limpia de buena calidad, libre de impureza que pueda dañar el concreto; se humedecerá las zanjas antes de llenar los cimientos y no se colocará las piedras sin antes haber depositado una capa de concreto de por lo menos 10 cm. de espesor. Las piedras deberán quedar completamente rodeadas por la mezcla sin que se tome los extremos. Se prescindirá de encofrado cuando el terreno lo permita, es decir que no se produzca derrumbes.

SISTEMA DE CONTROL



El control de esta partida se hará verificando la calidad de los materiales usados en la, como son el cemento, hormigón piedra grande y el agua. El encargado de verificar la calidad de los materiales y la calidad del concreto para ser vaciado será el Inspector, el cual indicará al contratista si existiera alguna dificultad. El vaciado del concreto será respetando las dimensiones excavadas, además respetándose los niveles indicados en los planos estructurales.

UNIDAD DE MEDIDA

La forma de medición de esta partida será por m3 de cimiento corrido vaciado según como lo indican los planos.

03.02.00	SOBRELOSA DE CONCRETO DE E= 15 CM
----------	-----------------------------------

DESCRIPCIÓN

Esta partida contempla la construcción de una sobrelosa sobre la losa existente previamente preparada.

Procedimientos de Ejecución

La nueva losa se ejecutará con concreto $f'c = 175 \text{ Kg/cm}^2$. El acabado final será con pasta en proporción 1:2 o espolvoreo de cemento y planchado superior, aplicados sobre la superficie cuando está por perder su plasticidad en el proceso de fraguado; tendrán un acabado final frotachado. El espesor será de 15 cm y estará confinado entre los sobrecimientos habilitados.

La losa será curada convenientemente, sea con aditivos especiales, riego constante, mantas o "arroceras", aplicándose en éstos últimos casos el sistema escogido durante siete días como mínimo. Por otra parte, no será puestas en servicio en ninguna forma antes que el concreto haya alcanzado una resistencia equivalente al ochenta por ciento de la exigida a los 28 días.

Medición

La unidad de medida es el metro cuadrado (m2).

03.03.00	CONCRETO CANALETAS $F'c=175 \text{ KG/CM}^2$
----------	--

04.01.00	CONCRETO SOBRECIMENTOS $F'c= 210 \text{ KG/CM}^2$
----------	---

03.04.00	ENCOFRADO Y DESENCOFRADO CANALETAS
----------	------------------------------------

04.02.00	ENCOFRADO Y DESENCOFRADO NORMAL
----------	---------------------------------

DESCRIPCIÓN

Este trabajo consiste en el suministro de materiales, fabricación, transporte, colocación, vibrado, curado y acabados de los concretos de cemento Portland, utilizados para la construcción de estructuras en general, de acuerdo con los planos del proyecto, las especificaciones y las instrucciones del Supervisor. El concreto para las estructuras y otras construcciones de concreto armado consistirá de cemento Portland, agregados finos, agregados gruesos, agua y aditivos. Estos últimos se emplearán cuando lo solicite la Supervisión. El concreto será mezclado, transportado y colocado según las especificaciones, indicadas en el plano estructural. Todos los elementos de concreto se construirán en concordancia con la versión más reciente de la Norma de Construcciones en Concreto Estructural del American Concrete Institute (ACI 318).

Método de ejecución

En general, los materiales e indicaciones deberán cumplir las siguientes condiciones: Cemento El cemento utilizado será Portland, el cual deberá cumplir lo especificado en la Norma Técnica Peruana NTP334.009, Norma AASHTO M85 o la Norma ASTM-C150. Si los documentos del proyecto o una especificación particular no señalan algo diferente, se empleará el denominado Tipo I o Cemento Portland Normal. El cemento utilizado deberá ser del mismo tipo y marca que el empleado para la selección de las proporciones de la mezcla de concreto (diseño de mezcla). El cemento deberá almacenarse en bolsas o en silos en forma que no sea afectado por la humedad del medio o por cualquier agente externo. En caso de utilizarse cemento en bolsa, no se aceptará que la envoltura esté deteriorada o perforada. Se almacenará en lugar techado, fresco, libre de humedad, sin contacto con el suelo y en pilas de hasta 8 bolsas como máximo, cubriéndose con material plástico u otro medio de protección. El cemento a granel se almacenará en silos metálicos, aprobados por la Supervisión, cuyas características impedirán el ingreso de humedad o de elementos contaminantes.

"Decenio de la Igualdad de Oportunidades para Mujeres y Hombres 2018 - 2027"
"AÑO DE LA UNIDAD, LA PAZ Y EL DESARROLLO"



Cualquier volumen de cemento almacenado por el Contratista por periodos superiores a los 60 días será ensayado, por cuenta del Contratista, antes de su empleo. Si se encuentra que no es satisfactorio, no se permitirá su uso y su costo será cubierto por el Contratista. Agregado fino Se considera como tal, a la fracción que pase la malla de 4.75 mm (N° 4). Provenirá de arenas naturales o de la trituración de rocas o gravas. El porcentaje de arena de trituración no podrá constituir más del treinta por ciento (30%) del agregado fino. El Equivalente de Arena, medido según la Norma MTC E 114, será sesenta por ciento (65%) mínimo para concretos de $f'c < 210 \text{ kg/cm}^2$ y para resistencias mayores setenta y cinco por ciento (75%) como mínimo. El agregado fino no podrá presentar reactividad potencial con los álcalis del cemento. Se considera que el agregado es potencialmente reactivo, si al determinar su concentración de SiO_2 y la reducción de alcalinidad R, mediante la norma ASTM C84, se obtienen los siguientes resultados: $\text{SiO}_2 > R$ cuando $R > 70$ $\text{SiO}_2 > 35 + 0,5 R$ cuando $R < 70$ La arena para la mezcla del concreto será limpia, con un tamaño máximo de partículas de 3/16". La arena será revisada cada vez que se pida suministro de esta y deberá contar con las normas mencionadas líneas atrás. El porcentaje total de arena en la mezcla puede variar entre 30 % y 45%, de tal manera que se consiga la consistencia deseada del concreto. El criterio general para determinar la consistencia será el emplear concreto tan consistente como se pueda, sin que deje de ser fácilmente trabajable dentro de las condiciones de llenado. La arena será obtenida de depósitos naturales, o procesados en el sitio, o una combinación de ambos, y cumplirá con lo especificado en la Norma ASTM C 33. Los agregados deberán provenir de las mismas canteras consideradas al hacer los diseños de mezcla. Sólo se podrán usar agregados de otras fuentes cuando se haya demostrado por medio de ensayos que producen concreto con resistencia y durabilidad adecuada y siempre que la Supervisión autorice su uso. La arena deberá consistir de fragmentos de roca duros, fuertes, densos y durables, libres de cantidades perjudiciales de polvo, terrones, partículas blandas o escamosas, esquistos, álcalis, ácidos, materia orgánica, greda u otras sustancias dañinas. Los porcentajes (por peso) de sustancias deletéreas no excederán los valores siguientes:

Porcentaje Máximo Permisible de Material Deletéreo:

- * Material que pasa la malla No 200 1% (designación ASTM C 177)
- * Carbón y lignito 0.5%
- * Arcilla (designación ASTM C142) 1%
- * Total de otras sustancias deletéreas 1.5% (tales como álcalis, sales, mica, granos cubiertos de otros materiales, partículas blandas o escamosas y turba)
- * Total de todos los materiales deletéreos 2.5%

La arena utilizada para la mezcla del concreto será bien graduada y al probarse por medio de mallas estándar (ASTM C 136) deberá cumplir con los límites siguientes:

El módulo de fineza se mantendrá dentro de ± 0.2 del valor supuesto en el diseño de la mezcla para el concreto.

Agregado grueso

Se considera como tal, al material granular que quede retenido en el tamiz 4.75 mm (N° 4). Será grava natural o provendrá de la trituración de roca de grano uniforme azulado (tipo gloria), grava u otro producto cuyo empleo resulte satisfactorio, a juicio del Supervisor.

El agregado grueso deberá cumplir con la norma ASTM C 33 y con los requisitos de las normas ASTM C 88, ASTM C 127 y ASTM C 131, cuyas pruebas podrán ser efectuadas por la Supervisión cuando lo considere necesario. El agregado no podrá presentar reactividad potencial con los álcalis del cemento, lo cual se comprobará por idéntico procedimiento y análogo criterio que en el caso de agregado fino.

Las pérdidas de ensayo de solidez (norma de ensayo MTC E 209), no podrán superar el doce por ciento (12%) o dieciocho por ciento (18%), según se utilice sulfato de sodio o de magnesio, respectivamente.

El desgaste del agregado grueso en la máquina de Los Ángeles (norma de ensayo MTC E 207) no podrá ser mayor de cuarenta por ciento (40%).

Los tamaños nominales para el agregado grueso serán los siguientes:

Tamaño Nominal Rango de tamaños

1/2" 3/16" a 1/2"

3/4" 3/16" a 3/4"

1 1/2" 3/4" a 1 1/2"

El tamaño máximo nominal del agregado grueso no excederá de $\frac{3}{4}$ del espacio libre mínimo entre barras

"Decenio de la Igualdad de Oportunidades para Mujeres y Hombres 2018 - 2027"
"AÑO DE LA UNIDAD, LA PAZ Y EL DESARROLLO"

individuales de refuerzo, ni será mayor que $1/5$ de la medida más pequeña entre las caras interiores de las formas dentro de las cuales se colocará el concreto. En columnas la dimensión máxima del agregado no será mayor que $2/3$ de la mínima distancia entre barras.

Agua

Se considera adecuada el agua que sea apta para consumo humano. El agua estará limpia y libre de cantidades dañinas de sales, aceites, ácidos, álcalis, materia orgánica o mineral, u otras impurezas que puedan reducir la resistencia, durabilidad o calidad del concreto, o afectar el acero de refuerzo o los elementos embebidos en el concreto. La calidad del agua, determinada mediante análisis de laboratorio, será tal que no se excedan los límites siguientes:

Cloruros 50 ppm.

Sulfatos 300 ppm.

Sales de Magnesio 150 ppm.

Total de sales solubles 1500 ppm.

Sólidos en suspensión 1500 ppm.

Materia orgánica 10 ppm.

El pH del agua deberá ser mayor que 7. El agua que no cumpla los requisitos, no podrá ser utilizado para el lavado del equipo utilizado en la preparación y transporte del concreto.

Suministro y almacenamiento del cemento

El cemento en bolsa se deberá almacenar en sitios secos y aislados del suelo en rumas de no más de ocho (8) bolsas. Todo cemento que tenga más de tres (2) meses de almacenamiento en sacos deberá ser empleado previo certificado de calidad, autorizado por el Supervisor, quien verificará si aún es susceptible de utilización. Esta frecuencia disminuida en relación directa a la condición climática o de temperatura/humedad y/o condiciones de almacenamiento.

Elaboración de la mezcla

Salvo indicación en contrario del Supervisor, la mezcladora se cargará primero con una parte no superior a la mitad ($1/2$) del agua requerida para la tanda; a continuación se añadirán simultáneamente el agregado fino y el cemento y, posteriormente, el agregado grueso, completándose luego la dosificación de agua durante un lapso que no deberá ser inferior a cinco segundos (5 s), ni superior a la tercera parte ($1/3$) del tiempo total de mezclado, contado a partir del instante de introducir el cemento y los agregados. Antes de cargar nuevamente la mezcladora, se vaciará totalmente su contenido. En ningún caso, se permitirá el remezclado de concretos que hayan fraguado parcialmente, aunque se añadan nuevas cantidades de cemento, agregados y agua. Cuando la mezcladora haya estado detenida por más de treinta (30) minutos, deberá ser limpiada perfectamente antes de verter materiales en ella. Así mismo, se requiere su limpieza total, antes de comenzar la fabricación de concreto con otro tipo de cemento.

Colocación del concreto

Esta operación se deberá efectuar en presencia del Supervisor, salvo en determinados sitios específicos autorizados previamente por éste.

El concreto no se podrá colocar en instantes de lluvia, a no ser que el Contratista suministre cubiertas que, a juicio del Supervisor, sean adecuadas para proteger el concreto desde su colocación hasta su fraguado.

En todos los casos, el concreto se deberá depositar lo más cerca posible de su posición final y no se deberá hacer fluir por medio de vibradores. Los métodos utilizados para la colocación del concreto deberán permitir una buena regulación de la mezcla depositada, evitando su caída con demasiada presión o chocando contra los encofrados o el refuerzo.

Por ningún motivo se permitirá la caída libre del concreto desde alturas superiores a uno y medio metros (1,50 m).

Cuando se utilice equipo de bombeo, se deberá disponer de los medios para continuar la operación de colocación del concreto en caso de que se dañe la bomba. El bombeo deberá continuar hasta que el extremo de la tubería de descarga quede completamente por fuera de la mezcla recién colocada.

No se permitirá la colocación de concreto al cual se haya agregado agua después de salir de la mezcladora.

Tampoco se permitirá la colocación de la mezcla fresca sobre concreto total o parcialmente endurecido, sin que las superficies de contacto hayan sido preparadas como juntas.



La colocación del agregado ciclópeo para el concreto clase G, se deberá ajustar al siguiente procedimiento. La piedra limpia y húmeda, se deberá colocar cuidadosamente, sin dejarla caer por gravedad, en la mezcla de concreto simple.

Vibración

El concreto colocado se deberá consolidar mediante vibración, hasta obtener la mayor densidad posible, de manera que quede libre de cavidades producidas por partículas de agregado grueso y burbujas de aire y que cubra totalmente las superficies de los encofrados y los materiales embebidos. Durante la consolidación, el vibrador se deberá operar a intervalos regulares y frecuentes, en posición casi vertical y con su cabeza sumergida profundamente dentro de la mezcla.

No se deberá colocar una nueva capa de concreto, si la precedente no está debidamente consolidada.

La vibración no deberá ser usada para transportar mezcla dentro de los encofrados, ni se deberá aplicar directamente a éstas o al acero de refuerzo, especialmente si ello afecta masas de mezcla recientemente fraguada.

Mezclado

Todo el concreto será mezclado en mezcladoras confiables y en perfecto estado de funcionamiento, con capacidad adecuada para cumplir con el programa de construcción aprobado. Preferentemente se emplearán mezcladoras que pesen los agregados que intervienen en la mezcla, así como el cemento y los aditivos cuando sea necesario.

El equipo deberá contar con una tolva cargadora y tanque de almacenamiento de agua. Así mismo, el dispositivo de descarga será el conveniente para evitar la segregación de los agregados.

Antes de iniciar cualquier preparación, el equipo deberá estar completamente limpio. El agua que haya estado guardada en depósitos será eliminada, llenándose los depósitos con agua fresca y limpia.

El cemento será pesado con una precisión de 1% por peso, o se medirá por bolsa. En este último caso, las bolsas serán de 42.5 kg netos y las tandas serán proporcionadas para contener un número entero de bolsas. Todos los agregados serán incluidos en la mezcla con una precisión de 2% por peso, haciendo la debida compensación por la humedad libre y absorbida de los agregados.

Si se emplea algún aditivo líquido, la solución deberá ser considerada como parte del agua de mezclado; si fuera en polvo será medido o pesado por volumen, esto de acuerdo a las recomendaciones del fabricante. Si se van a emplear dos o más aditivos deberán ser incorporados separadamente, a fin de evitar reacciones químicas que puedan afectar la eficiencia de cada una de ellos.

El agua será medida por volumen, con una precisión de 1%. Si se emplea algún aditivo líquido, éste será incorporado y medido automáticamente. La solución deberá ser considerada como parte del agua de mezclado. Si fuera en polvo será medido o pesado por volumen, de acuerdo a las recomendaciones del fabricante. Si se emplean dos o más aditivos deberán ser incorporados separadamente, a fin de evitar reacciones químicas que puedan afectar la eficiencia de cada una de ellos.

La relación agua-cemento no deberá variar durante las operaciones de mezcla por más de +0.02 de los valores considerados en el diseño. Se prohíbe la adición indiscriminada de agua que aumente el Slump.

La temperatura mínima del concreto al momento del mezclado deberá ser 13°C El tiempo de mezcla para cada tanda de concreto, después que todos los materiales incluyendo el agua se encuentren en el tambor, será no menor de 1.5 min, a menos que se muestre que un tiempo menor es satisfactorio.

El tiempo de mezclado podrá prolongarse más allá del período mínimo especificado siempre y cuando el concreto no se convierta en una sustancia muy rígida para su colocación efectiva y consolidación, o no adquiera un exceso de finos debido a la acción moledora entre los materiales en la mezcladora.

La mezcladora girará a una velocidad uniforme, con por lo menos doce revoluciones completas después que todos los materiales, incluyendo el agua, se encuentren en el tambor. Las mezcladoras no serán cargadas en exceso de su capacidad indicada.

Cada tanda de concreto será completamente vaciada de la mezcladora antes de volver a cargar ésta. El interior del tambor será mantenido limpio y libre de la acumulación de concreto endurecido o de mortero.

Cuando se autorice el empleo de mezcladoras móviles o camiones mezcladores de concreto, el equipo y los métodos a emplearse estarán sujetos a la aprobación de la Supervisión. El concreto manufacturado de esta forma deberá cumplir en todo aspecto con las especificaciones. El equipo de pesado, mezclado y transporte del concreto deberá cumplir con las partes aplicables en la norma ASTM C 94 "Especificaciones para Concreto

Pre-Mezclado".

La Supervisión podrá, en cualquier momento, reducir el tamaño de las tandas, ajustar la secuencia de mezclado, el tiempo de mezclado o la velocidad de mezclado y en general hacer todos los cambios que considere necesarios para obtener concreto de la calidad especificada.

No se permitirá el retemplado de concreto que ha perdido agua.

Transporte y Colocación del Concreto

El concreto será transportado de la mezcladora al lugar de colocación en la forma práctica más rápida posible, por métodos que impidan la segregación o la pérdida de ingredientes y en una manera que asegure que se obtenga la calidad requerida. No se admitirá la colocación de concreto segregado.

El equipo de transporte será de tamaño y diseño tales que aseguren el flujo continuo de concreto en el punto de entrega. Este equipo deberá ser aprobado por la Supervisión.

El concreto deberá ser depositado lo más cerca posible de su posición final, de modo que el flujo se reduzca a un mínimo. Se utilizarán "chutes" y canaletas para caídas mayores que 1.50 m. Las canaletas o "chutes" serán de metal o revestidas de metal y tendrán una pendiente que no exceda uno vertical a dos horizontal, ni será menos de una vertical a tres horizontal. Las canaletas o conductores de más de 6 m de longitud y los conductos que no cumplan con los requisitos de pendiente podrán emplearse siempre que descarguen a una tolva antes de su distribución.

Antes de colocar el concreto, los encofrados y el acero de refuerzo deberán ser inspeccionados y aprobados por la Supervisión en cuanto a la nivelación, posición, estabilidad y limpieza. No podrá efectuarse ningún vaciado de concreto hasta que haya sido obtenida la aprobación de la Supervisión.

Se preverán puntos de nivelación con referencia al encofrado para así colocar la cantidad exacta de concreto y obtener una superficie nivelada, según indiquen los planos.

Para el caso de losas aligeradas, se deberá humedecer los ladrillos antes de colocar el concreto. La Supervisión deberá revisar el encofrado, refuerzo y otros, con el fin de que los elementos se construyan en óptimas condiciones y se eviten omisiones en la colocación de redes de agua, desagüe o electricidad. Todos los ladrillos defectuosos deberán ser reemplazados.

Toda sustancia extraña adherida al encofrado deberá eliminarse.

El concreto deberá ser protegido durante el transporte de la acción de lluvias, Sol, viento y variaciones en la humedad del medio ambiente. La temperatura del concreto al ser colocado no deberá estar por debajo de 13°C, ni deberá ser mayor que 24°C.

Todo el concreto deberá ser vaciado en presencia de la Supervisión. La Supervisión deberá registrar las condiciones de tiempo y temperatura ambiente al momento del mezclado, comprobar la temperatura de los materiales y del concreto y tomar las precauciones para mantener la temperatura dentro de los límites especificados.

El concreto será colocado en forma continua, en capas de un espesor tal que ningún concreto sea depositado sobre otro que haya endurecido suficientemente como para causar la formación de vetas o planos de debilidad dentro de la sección. La colocación del concreto en losas de techos deberá hacerse evitando la concentración de grandes masas en áreas reducidas.

Si un elemento no puede completarse en forma continua, se harán juntas de construcción en las ubicaciones que se indiquen en los Planos o en las que sean aprobadas por la Supervisión.

Los separadores temporales colocados en las formas deberán ser removidos cuando el concreto haya llegado a la altura necesaria y por lo tanto haga que dichos implementos sean innecesarios. Podrán quedarse cuando son de metal o de concreto y si previamente ha sido aprobada su permanencia.

Consolidación del concreto

Todo el concreto será plenamente compactado en su lugar por medio de vibradores del tipo de inmersión, lo que será complementado por la distribución hecha por los operarios con herramientas de mano, tales como reglas de esparcimiento, enrasado y apisonado conforme sea necesario.

El vibrado deberá ser tal que se embeban en concreto todas las barras de refuerzo y todos los anclajes y sujetadores. El concreto deberá llegar a todas las esquinas, eliminándose los vacíos que puedan originar cangrejeras.

Los vibradores serán insertados y retirados en varios puntos, a distancias variables de 45 cm a 75 cm.

En cada inmersión, la duración estará limitada al mínimo necesario para producir la consolidación satisfactoria



sin causar segregación. Generalmente la duración estará entre los 5 y 10 segundos.

Los vibradores no serán empleados para desplazar horizontalmente al concreto dentro de los encofrados.

Se mantendrá un vibrador de repuesto durante todas las operaciones de colocación de concreto.

Material Empotrado

Todos los anclajes, tuberías y otros elementos empotrados que se requieren para fijar estructuras o materiales al concreto serán ubicados antes de iniciar la colocación de éste.

Todos los materiales empotrados serán ubicados con precisión y fijados para prevenir desplazamientos. El Contratista programará la colocación del concreto unas vez terminadas la instalación de materiales empotrados Juntas de Construcción

Si fueran necesarias, las juntas de construcción serán señaladas por la Supervisión. Deberán ubicarse de modo que no afecten el aspecto del servicio terminado.

Las juntas de construcciones, tanto horizontales como verticales, serán limpiadas por medios adecuados de todas las materias sueltas o extrañas para exponer partículas limpias de agregado grueso.

El acero de refuerzo y/o las mallas soldadas que refuercen la estructura serán continuos a través de las juntas de construcción. Las llaves en el concreto y varillas de anclaje inclinadas serán construidas o colocadas según lo indicado en los planos y en algunos casos lo indica la inspección.

Curado

El concreto recién colocado deberá ser protegido de un secado prematuro y de temperaturas excesivamente calientes o frías. El concreto deberá ser mantenido a una temperatura no menor que 13°C por lo menos durante 3 días después de su colocación.

El curado inicial deberá seguir inmediatamente a las operaciones de acabado, teniéndose especial cuidado en las primeras 48 horas. Se empleará agua o coberturas que se mantengan continuamente húmedas o compuestos químicos para curado de concreto, previa aprobación de la Supervisión.

El curado se continuará durante 7 (siete) días. Después de este período deberá también evitarse un secado excesivamente rápido del concreto.

Si se requiere remover los encofrados durante el período de curado, deberá emplearse de inmediato uno de los métodos indicados anteriormente. Este tipo de curado deberá continuarse por el resto del período del curado antes indicado.

Durante el período de curado, el concreto deberá protegerse de acciones mecánicas, en especial esfuerzos por sobrecargas, impactos fuertes y vibraciones excesivas que puedan dañarlo. Las estructuras que son auto-soportantes no deberán ser cargadas de manera tal que puedan producirse esfuerzos excepcionales

ENCOFRADOS

DESCRIPCIÓN:

Los "Encofrados", tendrán por función contener el concreto plástico a fin de obtener elementos estructurales con el perfil, niveles, alineamiento y dimensiones especificados en los planos. Los encofrados serán de madera lo suficientemente rígida -excepto para encofrados curvos donde se usarán bastidores a base de triplay y madera-, de modo que reúna las condiciones necesarias para su mayor eficiencia.

El "Desencofrado", viene a ser el retiro de los elementos de contención del concreto fresco (encofrados) y se lleva a cabo cuando éste se encuentra lo suficientemente resistente para no sufrir daños, sobre todo porque hay riesgo de perjudicar su adherencia con el acero al momento de la remoción, de modo que hay que tomar las mayores precauciones para garantizar la completa seguridad de las estructuras.

Ninguna carga de construcción deberá ser aplicada y ningún puntal o elemento de sostén deberá ser retirado de cualquier parte de la estructura en proceso de construcción, excepto cuando la porción de la estructura en combinación con el sistema de encofrados y puntales que permanece tiene suficiente resistencia como para soportar con seguridad su propio peso y las cargas colocadas sobre ella.

En análisis estructural de los encofrados y los resultados de los ensayos de resistencia deberán ser proporcionados al Inspector cuando él lo requiera. Ninguna carga de construcción que exceda la combinación de las cargas muertas sobre impuestas más las cargas vivas especificadas deberá ser aplicada a alguna porción no apuntalada de la estructura en construcción, a menos que el análisis indique que existe una resistencia adecuada para soportar tales cargas adicionales.

Método Constructivo



Encofrados

El proyecto y ejecución de los encofrados deberán permitir que el montaje y desencofrado se realicen fácil y gradualmente; sin golpes, vibraciones ni sacudidas; y sin recurrir a herramientas o elementos que pudieran perjudicar la superficie de la estructura; deberá poderse efectuar desencofrados parciales. La Supervisión deberá aprobar el diseño y proceso constructivo de los encofrados.

La revisión y aprobación de los planos de encofrados no libera al Contratista de su responsabilidad de realizar una adecuada construcción y mantenimiento de los mismos, así como de que funcionen adecuadamente.

El sistema de los encofrados deberá estar arriostrado a los elementos de soporte a fin de evitar desplazamientos laterales durante la colocación del concreto. Las cargas originadas por el proceso de colocación del concreto no deberán exceder a las de diseño, ni deberán actuar sobre secciones de la estructura que estén sin apuntalamiento.

Si la Supervisión comprueba que los encofrados adolecen de defectos evidentes, o no cumplen con los requisitos establecidos, ordenará la interrupción de las operaciones de colocación hasta corregir las deficiencias observadas.

Los encofrados de cimentaciones pueden ser contruidos con madera en bruto, pero sus juntas deberán ser convenientemente calafateadas para evita fugas de la pasta. Los encofrados de las caras no visibles de los muros y elevaciones pueden ser contruidos con madera en bruto.

Los encofrados de las superficies visibles de muros, columnas, vigas hechos de madera laminada, planchas duras de fibra prensada, madera machihembrada, aparejada y cepillada o metal, de modo de obtener acabado caravista con las bruñas indicadas en los planos de arquitectura.

Las juntas de unión deberán ser calafateadas de modo de no permitir la fuga de la pasta.

En la superficie en contacto con el concreto, las juntas deberán ser cubiertas con cintas, aprobadas por la Supervisión, para evitar la formación de rebabas. Dichas cintas deberán estar convenientemente sujetas para evitar su desprendimiento durante el llenado.

Tolerancias Constructivas.

A menos que otros valores establecidos en los planos o en las especificaciones técnicas lo digan, los encofrados deberán ser contruidos dentro de las siguientes tolerancias:

- Variaciones en el alineamiento de aristas y superficies de columnas, placas y muros:

1. En cualquier longitud de 3m: 6 mm.

2. En todo el largo: 20 mm

- Variaciones en el alineamiento de aristas y superficies de vigas y losas:

1. En cualquier longitud de 3m: 6 mm.

2. En cualquier longitud de 6m: 10 mm.

3. En todo el largo: 20 mm.

Variaciones en las dimensiones de las secciones de columnas y vigas, y en el espesor de losas y muros:

1. Menos: 6 mm.

2. Más: 12 mm.

Variaciones en las dimensiones de las cimentaciones:

1. Menos: 12 mm

2. Más: 50 mm.

3. Si el vaciado se hace sobre la misma excavación, la tolerancia será no más de 75 mm.

4. La reducción en el espesor con relación al ancho especificado será de menos del 5%.

En el armado de los encofrados se deben fijar puntos de control para la comprobación de las tolerancias. En construcciones de más de los treinta metros de altura, las tolerancias permisibles deberán ser indicadas en los planos o especificaciones.

Desencofrados

Disposiciones Generales

La Supervisión autorizará la remoción de los encofrados únicamente cuando la resistencia del concreto alcance un valor doble del que sea necesario para soportar las tensiones que aparecen en el elemento estructural a desencofrar. Las probetas de concreto utilizadas, para determinar dicha resistencia deberán recibir la misma protección y curado, bajo similares condiciones de exposición, temperatura y humedad, que el concreto al cual ellas representan.

El desencofrado se realizará en forma progresiva, debiéndose verificar antes de aflojar los encofrados si el concreto ha endurecido lo necesario. La remoción de los encofrados se efectuará procurando no dañar el concreto; se evitarán los golpes, sacudidas o vibraciones, igualmente se evitará la rotura de aristas, vértices, salientes y la formación de grietas.

Los elementos o partes de la estructura que, al momento de desencofrar, queden sometidas a un porcentaje significativo de la carga de cálculo, deberán ser tratados con precauciones especiales. No se aplicarán cargas sobre una estructura recién vaciada, ni se retirará ningún puntal hasta que ella, conjuntamente con el sistema de encofrados, tenga la resistencia requerida para soportar su propio peso y las cargas colocadas sobre ella. No se apoyará en zonas no adecuadamente apuntaladas, ninguna carga de construcción que exceda la combinación de la carga muerta impuesta más la carga viva especificada. No se aplicará sobre las estructuras no apuntaladas recién desencofradas, materiales, equipos, ni elementos que pongan en peligro la estabilidad o seguridad de la estructura; igualmente no se permitirá que actúen la totalidad de las cargas de diseño por lo menos durante los primeros 28 días contados desde la fecha de la colocación del concreto, se exceptuará el caso en que el concreto endurecido ya tiene la resistencia necesaria para soportar las cargas.

Si el curado se debe iniciar rápidamente o se debe reparar defectos superficiales mientras el concreto no ha endurecido demasiado, el desencofrado podrá realizarse tan pronto como el concreto tenga la resistencia necesaria para soportar sin daños las operaciones de remoción.

Las juntas y articulaciones deberán ser liberadas de todos los elementos de los encofrados que pudiera oponerse a su normal funcionamiento.

Plazos de Desencofrado.

Si no se dispusiera de resultados de ensayos de resistencia en compresión se podrán tomar como una guía los plazos establecidos en normas técnicas, a fin de determinar el momento de inicio de la remoción de los encofrados.

Los encofrados y puntales que soportan el peso del concreto en elementos estructurales deberán permanecer colocados hasta que el concreto alcance la resistencia mínima especificada para proceder al retiro de los mismos. En todos los casos corresponde a la supervisión, en coordinación con el contratista, aprobar el inicio de la remoción de puntales y arriostres, así como el retiro de los encofrados.

Control

Encofrados

Para el control de los encofrados se tomará en cuenta lo siguiente:

Los encofrados deberán tener la resistencia, estabilidad y rigidez necesarias para resistir sin hundimientos, deformaciones, ni desplazamientos, dentro de las condiciones de seguridad requeridas, los efectos derivados del peso propio, sobrecargas y esfuerzos de cualquier naturaleza a que se verán sometidos tanto durante su ejecución como posteriormente hasta el momento de retirarlos.

Las deformaciones que pudieran producirse en los encofrados no deben ser superiores a las que ocurrirían en trabajos permanentes construidas con los mismos materiales; y las tensiones a que estos se vean sometidos deberán estar por debajo de las admisibles para todos los materiales que los componen. Ello es igualmente aplicable a aquellas partes del conjunto estructural que sirven de apoyo a los encofrados, así como al terreno de cimentación que les sirve de soporte.

Desencofrados

El control de la Supervisión en cuanto a la remoción de los encofrados se efectuará de acuerdo a un programa que, además de evitar que se produzcan esfuerzos anormales o peligrosos en la estructura, tendrá en consideración los siguientes aspectos:

- Tipo, características, dimensiones, volumen, importancia y ubicación de los elementos estructurales.
- Calidad y resistencia del concreto al momento de retirar los encofrados; así como las tensiones a las que estará sometido el concreto al momento de desencofrar.
- Temperatura del concreto al momento de su colocación, así como la temperatura a la cual ha estado sometida después de ella.

Condiciones de clima y curado a las cuales ha estado sometida la estructura.

Causas que pudieran haber afectado los procesos de fraguado y endurecimiento.

Características de los materiales empleados para preparar el concreto.

MÉTODO DE MEDICIÓN

Tanto para el encofrado como para el desencofrado se utilizará como unidad de medida al metro cuadrado (m²) de área encofrada o desencofrada, contando con la aprobación del inspector.

04.03.00

ACERO FY= 4200 KG/CM²**DESCRIPCION**

El Acero Estructural, deberá cumplir con las siguientes especificaciones:

- El límite de fluencia será $F_y = 4,200 \text{ kg/cm}^2$.
- Deberá cumplir con las normas del ASTM-A 615, ASTM-A-616, ASTM-A-I6, NOP-1158.
- Deberán ser varillas de acero estructural, corrugado
- Carga de rotura mínima: $5,900 \text{ kg/cm}^2$.
- Elongación en 20 diámetros: mínimo 8%.

Las barras corrugadas de refuerzo deberán cumplir con la siguiente especificación:

Especificación para barras de acero con resaltes para concreto armado (ITINTEC 341.031).

Almacenamiento y Limpieza

Para el almacenaje de las varillas de acero éstas se alinearán fuera del contacto con el suelo, preferible cubiertos y se mantendrán libres de tierra y suciedad, aceite, grasa y oxidación excesiva. Antes de su colocación en la estructura, el refuerzo metálico deberá limpiarse de escamas de laminado, óxido y cualquier capa que pueda reducir su adherencia.

Cuando haya demorado el vaciado de concreto el refuerzo se reinspeccionará y se volverá a limpiar cuando sea necesario.

Enderezamiento y Redoblado

No se permitirá redoblado, ni enderezamiento en el acero obtenido en base al torsionado u otra forma semejante de trabajo frío.

En acero convencional, las barras no deberán enderezarse ni volverse a doblar en forma tal que el material sea dañado.

El calentamiento del refuerzo se permitirá solamente cuando toda la operación sea aprobada por el supervisor.

Método Constructivo**Colocación del refuerzo**

La colocación de la armadura será efectuada en estricto acuerdo con los planos y se asegurará contra cualquier desplazamiento por medio de alambre de fierro recocado o clips adecuados en las intersecciones. El recubrimiento de la armadura se logrará por medio de espaciadores de concreto tipo anillo u otra forma que tenga un área mínima de contacto con el encofrado.

Salvo que el Proyectista indique otros valores, el refuerzo se colocará en las posiciones especificadas dentro de las tolerancias que a continuación se indican:

Tolerancia en d: Tolerancia en recubrimiento mínimo

$D \leq 20\text{cm} \pm 1.0\text{cm} - 1.0\text{cm}$

$D > 20\text{cm} \pm 1.5\text{cm} - 1.5\text{cm}$

Debiendo además cumplirse que la tolerancia para el recubrimiento mínimo no exceda de 1/3 del especificado en los planos. La tolerancia en la ubicación de los puntos de doblado o corte de la barras será de $\pm 5\text{cms}$.

El refuerzo deberá asegurarse de manera que durante el vaciado no se produzcan desplazamientos que sobrepasen las tolerancias permitidas. Para mantener las barras en posición se podrá emplear espaciadores de concreto, metal o plástico, u otro material aprobado por la inspección.

No se empleará trozos de ladrillo o madera, agregado grueso, o restos de tuberías; las barras de la armadura principal se unen firmemente con los estribos, zunchos, barras de repartición, y demás armaduras, durante el proceso de colocación, todas las armaduras y el alambre empleado para mantenerlos en posición, deben quedar protegidas mediante los recubrimientos mínimos de concreto establecidos.

Soldadura

Todo empalme con soldadura deberá ser autorizado por el supervisor y sólo se utilizará el tipo de soldadura recomendada por el fabricante de acero. Todos los empalmes del refuerzo entre diferentes etapas

"Decenio de la Igualdad de Oportunidades para Mujeres y Hombres 2018 - 2027"
"AÑO DE LA UNIDAD, LA PAZ Y EL DESARROLLO"

constructivas, serán hechos con soldadura de acuerdo a lo indicado en los planos.

Tolerancia

El refuerzo se colocará en las posiciones especificadas en los planos con las siguientes tolerancias:

- 1 elemento a flexión: muros y columnas en las que:
d — 60 cm o menos \pm 6 mm
2. Elementos a flexión muros y columnas en las que;
d es mayor de 60 cm. \pm 13 mm.
3. Posición longitudinal de dobleces y extremos de varillas. \pm 5 mm.

Ganchos y Dobleces

Se doblarán en frío, no se doblará ninguna barra parcialmente embebida en concreto excepto que esté indicado en los planos. El radio mínimo de doblez para Ganchos standard será el siguiente:

Diámetro de varilla Radio Mínimo

3/8" a 5/8" 2.5 Diam. varilla

3/4" a 1" 3 Diam. varilla

Mayores a 1" 4 Diam. Varilla

Espaciamiento de barras

Seguirá las siguientes especificaciones:

La separación libre entre varillas paralelas (excepto columnas y capas múltiples en vigas) no será menor que el diámetro nominal de la varilla y 1 1/3 veces el tamaño máximo del agregado grueso o 2.5 cm.

En el refuerzo de vigas colocado en dos o más etapas, la distancia libre entre capas no será menor de 2.5 cm y las barras de las capas superiores se colocarán directamente sobre las de la capa inferior.

En muros y losas no nervadas la separación del refuerzo principal no será mayor que tres veces el espesor de la losa o muro ni mayor de 45 cm.

En columnas con estribos o zunchadas, la distancia libre entre barras longitudinales no será menor a 1 1/2 veces al diámetro de las barras y 1 1/2 veces al tamaño máximo del agregado grueso o 4 cm.

Empalmes

Excepto aquellos indicados en los planos o en las especificaciones técnicas especiales del proyecto, no se harán empalmes en el acero de refuerzo si ellos no son autorizados por la Inspección. En lo posible no se efectuarán empalmes en las barras que constituyan la armadura principal, siendo ello especialmente importante en las barras sometidas a esfuerzos de tracción. Si los empalmes son necesarios, se ubicarán en lugares en que las barras tengan las menores solicitaciones.

La resistencia del empalme debe ser por lo menos igual a la que tienen las barras antes de efectuar éste.

Recubrimientos

La armadura de esfuerzo de los elementos estructurales será colocada con precisión y protegidas por un recubrimiento de concreto de espesor adecuado, el cual respetará los valores indicados en los planos y, en ningún caso será menor que el diámetro de la barra más 5 mm. Se entenderá por recubrimiento a la distancia libre entre el punto más saliente de cualquier barra, principal o no, y la superficie externa de concreto más próxima, excluyendo revoque u otros materiales de acabado.

Control:

La inspección ejercerá el control reglamentario de los elementos de acero de acuerdo a lo siguiente:

- El Contratista someterá a la consideración del Supervisor los resultados de las pruebas efectuadas por el fabricante en cada lote de acero y en cada diámetro.
- El Contratista presentará a la supervisión el certificado del fabricante, el que será prueba suficiente de las características del acero. En el caso de que el fabricante no proporcione certificados para el acero, el Contratista entregará al Supervisor los resultados de pruebas de tracción, efectuadas por su cuenta, de acuerdo a la norma ASTM-A-370, en las que se indique la carga de fluencia y la carga de rotura.
- Estos ensayos se harán en número de tres por cada diámetro de acero y por cada 5 toneladas. En el caso de que se empleen barras soldadas no se podrá proceder a emplearlas hasta que mediante ensayos

"Decenio de la Igualdad de Oportunidades para Mujeres y Hombres 2018 - 2027"
"AÑO DE LA UNIDAD, LA PAZ Y EL DESARROLLO"

exhaustivos se demuestre que el procedimiento seguido, el tipo de soldadura y el personal soldador garanticen que se alcance la carga de fluencia del acero original y que tengan como carga de rotura 125% de la carga de fluencia del acero original

- Durante la construcción, el supervisor escogerá una muestra de cada 50 soldaduras, la que será retirada y sometida a la prueba de tracción. El lote de 50 soldaduras debe ser aprobadas por el supervisor antes de que se autorice el llenado del concreto.

MÉTODO DE MEDICIÓN:

La medición de la tarea Acero de Refuerzo de $F_y=4200 \text{ Kg/cm}^2$, se hará en Kilogramos (kg) de acero de refuerzo colocado, contando con la aprobación de la supervisión.



05.00.00 ESTRUCTURAS METALICAS

05.01.00	SUMINISTRO E INSTALACION DE COLUMNAS METALICAS DE 4" X 4" X 3MM
05.02.00	SUMINISTRO E INSTALACION DE VIGUETAS METALICAS DE 2" X 6" X 3MM
05.03.00	SUMINISTRO E INSTALACION DE VIGUETAS METALICAS DE 2" X 4" X 2MM
05.05.00	PLANCHAS BASE 30CMX30CM X 6MM ANCLADAS CON PERNOS DE EXPANSION

DESCRIPCION

Esta actividad consiste en el suministro e instalación de columnas y viguetas metálicas que soportarán la cobertura TR 4, los mismos que serán ensamblados por soldadura a sus planchas base ancladas al piso por medio de pernos expansivos de $\frac{1}{2}$ ".

Materiales

Se utilizarán perfiles metálicos de 4" x 4" x $\frac{1}{8}$ ", 6" x 2" x $\frac{1}{8}$ " y 2" x 4" x $\frac{1}{16}$ ", equipos de soldadura, electrodos E-6011 y herramientas necesarias para ejecutar esta actividad.

Modo de ejecución

a) Dimensiones

Los apoyos de acero se efectuarán de acuerdo a las dimensiones indicadas en los planos del proyecto (Planchas base) colocados sobre piso de concreto, sobre las cuales se instalarán las columnas.

Durante el proceso constructivo se cuidará el espaciamiento entre apoyos.

Deberá ser previamente pintadas con pintura anticorrosiva, con acabado final de dos (2) manos en esmalte color negro.

En todo el proceso constructivo el Residente garantizará la calidad y seguridad de la ejecución de los trabajos.

b) Ensayos de partículas magnéticas y líquidos penetrantes

Con el fin de garantizar un apropiado proceso de soldadura, se realizarán ensayos de partículas magnéticas y líquidos penetrantes adicionalmente a la inspección visual. Dichos ensayos se realizarán de acuerdo a la norma ASTM E-709 y los criterios de aceptación deberán estar de acuerdo a la sección 6 parte C de la norma ANSI/AWS D1.1 y se efectuarán inmediatamente después que la soldadura terminada se haya enfriado a temperatura ambiente.

c) Inspección de las conexiones de pernos

Todas las conexiones deben inspeccionarse para asegurar que las distintas superficies de los elementos conectados tengan un contacto pleno.

"Decenio de la Igualdad de Oportunidades para Mujeres y Hombres 2018 - 2027"
"AÑO DE LA UNIDAD, LA PAZ Y EL DESARROLLO"

En todas las conexiones el inspector verificara la instalación y el anclaje de los pernos expansivos.

MÉTODO DE MEDICIÓN

Se utilizará como unidad de medida el Kilo de estructura metálica (Kg).

05.04.00 COBERTURA DE TR4 e=.25mm (TECHO SUPERIOR E INFERIOR)

DESCRIPCIÓN

La cobertura se instalará en el techado del ambiente y en el techo superior del mismo.

Estructura y material

Capa superior de protección UV

Material de la capa superior e inferior: UPVC

Material entre capas: Material de aislamiento térmico UPVC ESPUMADO

Su estructura de UPVC garantizara estabilidad y el control de tamaño y durabilidad.

Dimensiones : 5.80 mts x 1.10 mts x 2.00 mm de espesor

Peralte de onda de plancha / Altura de cresta: 2.54 cms.

Ancho útil : 1.00 mts

Distancia entre crestas / cumbres de canales : 10 cms.

Peso especifico : 4 kg/m²

Traslapo longitudinal: 1 cresta (10.00 cms)

Traslapo transversal (cm): 15.00

Pendiente mínima (%): 15%

Coefficiente de Aislamiento Térmico (W/m²k): 0.0643

Aislamiento Acústico en Decibles (dB) : 10 a 12

Variación dimensional por Dilatación (%): 0.18

Color : Rojo ladrillo

Accesorios :

- Tornillo Auto perforante con arandela

UNIDAD DE MEDIDA:

Se utilizará como unidad de medida el **metro cuadrado (M2)**.

05.06.00 SUM. E INSTALAC. DE REJILLAS METALICAS

DESCRIPCIÓN

Comprende el suministro de las rejillas a colocarse sobre las canaletas de drenaje ubicadas en la lavandería.
Se colocará de acuerdo a los planos de detalles.

Materiales

- Ángulos Fe° 2"x16"
- PL. F° 2"x3/16"

UNIDAD DE MEDIDA:

El trabajo ejecutado, de acuerdo a las prescripciones anteriores antes dichas se medirá por metro lineal (ML)



REGION LA LIBERTAD
Gerencia Regional de Salud
Dr. William Martín Gil Reyes
Jefe del Depto. de Consulta Externa y Hospitalización
Hospital Regional Docente de Trujillo

06.00.00 MUROS Y TABIQUES

06.01.00	MURO DE PLACA DE FIBROCEMENTO E= 10.6CM
DESCRIPCIÓN El trabajo de esta sección consiste en la descripción, los materiales, y las condicionantes necesarias para asegurar la correcta ejecución del sistema de tabiques de placa de fibrocemento que conforman los ambientes del almacén. Los documentos formales de revisión son los planos de Arquitectura correspondientes, las disposiciones generales de contrato y las presentes especificaciones técnicas.	
Materiales a) Perfiles Metálicos Perfiles de acero galvanizado para la ejecución de la armazón de la tabiquería. a.1) Tipos de Perfilería - Perfil parante de acero galvanizado: de 90 mm y 150 mm de espesor, de dimensiones y calibre indicado y/o requerido en los planos de Arquitectura. - Riel de acero galvanizado: de dimensiones que permitan insertar los perfiles parantes, fijados en pisos y losas de concreto con borde plegado de 0.25 mm mínimo. La instalación de estos debe garantizar el confort acústico y la resistencia al fuego dependiendo del tipo requerido. - Perfil esquinero: de 30 mm de espesor. La instalación debe cubrir las aristas de los tabiques. Los perfiles metálicos (parantes y rieles) deberán estar fabricados bajo la norma ATSM C645 y el acero deberá contar con la certificación ATSM A653, cada 600 mm. a.2) Dimensiones - Perfil parante de acero galvanizado: largo de 89 mm. De acuerdo con lo especificado en los planos de Arquitectura. - Riel de acero galvanizado: largo de 90 mm. De acuerdo con lo especificado en los planos de Arquitectura. La altura de los perfiles es de 3,000 mm. b) Paneles de fibrocemento de e= 8mm de acuerdo con especificaciones de planos de Arquitectura. Cada panel tendrá las dimensiones de 1.22 m x 2.44 m.	
Modo de ejecución a) Instalación - Trazo: Fijar regla de metal (aluminio o fierro) en ambos extremos del muro, haciendo coincidir sus bordes con la línea de trazo del tabique a levantar y controlando de manera precisa su verticalidad con nivel de mano o plomada. Este paso inicial es de suma importancia para crear un plano virtual que permita mantener la verticalidad del tabique. - Estructura: Los marcos metálicos interiores que forman el armazón del sistema; serán colocados en pares separados entre ellos para formar muros según se indique en planos. Se usarán perfiles metálicos galvanizados del peralte indicado en los planos de Arquitectura, como rieles horizontales, fijándolos a la parte superior e inferior del vano que se quiere llenar; utilizando clavos de explosión espaciados a 400 mm, permitirán sujetar el sistema Drywall en la parte superior e inferior. Se usarán canales del peralte indicado en el cuadro de Arquitectura, como parantes verticales para fijar a los rieles superior e inferior previamente colocados. Estos parantes deberán tener perforaciones espaciadas a distancias apropiadas para fijar instalaciones eléctricas y sanitarias. - Colocación de Placas: Se usarán planchas de dimensiones: 1.22 m x 2.44 m y en el caso se requiera se completar áreas de menor dimensión se utilizarán cartabones a la medida necesaria para tener fijación en los parantes, las planchas serán como conectores para unir los pares de parantes verticales y dar rigidez al sistema. Se colocarán segmentos de riel y parantes verticales de longitud corta sobre el contorno del marco de cada puerta, según especificaciones del fabricante. Se colocarán rieles horizontales entre los parantes por cada nivel en donde se juntan los paneles. Todas las juntas coincidirán sobre elementos de la armazón. Las juntas en lados opuestos de la misma pared divisoria ocurrirán sobre diferentes parantes verticales. Los paneles se anclarán o fijarán a los elementos de la armazón con tornillos cada 300 mm o menos en el perímetro y centro del panel. Toda cabeza de tornillo residirá levemente debajo de la superficie de la placa. Se tendrá especial	

"Decenio de la Igualdad de Oportunidades para Mujeres y Hombres 2018 - 2027"
"AÑO DE LA UNIDAD, LA PAZ Y EL DESARROLLO"

cuidado para no quebrar el panel o dañar la superficie o el alma. Se deberá instalar en toda esquina saliente esquineros metálicos y rebordes de revestimiento e impermeabilización en todo lado descubierto o donde se ajuste a ras con otros materiales; usando materiales recomendados por el fabricante. Por lo general, las esquinas, lados descubiertos y aperturas se cubrirán con rebordes metálicos elaborados al tamaño y dimensión precisos.

b) Acabados

Luego de ser instalada la tabiquería liviana de yeso y en caso de presentarse juntas, depresiones causadas por tornillos u otras razones; antes de ser aplicada la pintura se seguirá lo siguiente:

- Serán selladas todas las juntas y depresiones usando pasta; después se sellarán las uniones entre dos paneles usando cintas. Un buen sellado no permitirá el ingreso de humedad y por lo tanto evitará la oxidación de los canales interiores.

Se dejará secar el material de sellado de juntas por un tiempo no menor a una hora o el tiempo recomendado por el fabricante antes de aplicar pintura para garantizar el sellado correcto. La uniformidad de la superficie se conseguirá dándole una mano fina con el mismo material que se usó para sellar las juntas; es decir, las uniones de dos paneles recibirán dos veces la pasta. Se acabará lijando la superficie totalmente; al terminar las superficies de los paneles presentarán una apariencia lisa, limpia y estarán listos para recibir pintura

MÉTODO DE MEDICIÓN

Se utilizará como unidad de medida al metro cuadrado (m²) de área de tabique instalado, contando con la aprobación del supervisor.

Condiciones de Pago

El trabajo será pagado al precio unitario contractual, entendiéndose que dicho precio y pago será la compensación total del personal técnico y obrero, beneficios sociales, equipos, herramientas, materiales y todo cuanto sea necesario para la realización de la actividad.

07.00.00 CIELOS RASOS

07.01.00	FALSO CIELO RASO DE BALDOSA DE FIBRA MINERAL
DESCRIPCIÓN	
Descripción	
El trabajo de esta sección consiste en la descripción, los materiales, y las condicionantes necesarias para asegurar la correcta instalación de falso cielorraso, incluyendo las fijaciones, perfilerías y accesorios necesarios para su correcta fijación.	
Materiales	
a) Plancha de fibra mineral Plancha de fibra mineral - standard con espesor nominal de acuerdo con recomendación del fabricante para adaptarse a las condiciones del servicio.	
b) Sistema de suspensión	
Sistema de techo suspendido con perfilera metálica oculta: - Sistema clip conformada por perfiles principales, secundarios u perimetrales que permiten una estructura firme.	
c) Cielo raso de placa de fibra mineral 600 x 600	
- Baldosas de fibra mineral	
- Tamaño: 600 mm x 600 mm.	
- Juntas: Al ras, lado contra lado.	
- Orilla cuadrada	
- Acabado liso, limpio y duradero: lavable, resistente a impactos, resistente a raspaduras, resistente a la suciedad	
- Tratamiento acústico: panel acústico fibrosa encapsulada en tejido.	
- Rejilla: El sistema de suspensión será la rejilla suspendida estándar del fabricante.	
- Sistema liviano de 15/16":	
1). Soporte con alambre acerado anclado a losa	
2). T principal	
3). Perfil secundario	

"Decenio de la Igualdad de Oportunidades para Mujeres y Hombres 2018 - 2027"
"AÑO DE LA UNIDAD, LA PAZ Y EL DESARROLLO"

4). Angulo perimetral

Modo de ejecución de la partida

a) Montaje

Comprende la fijación ángulos perimetrales una vez verificado el trazo previo del nivel del falso cielo raso y con la consideración que la altura mínima recomendada desde el techo existente hasta el perimetral es de 20cm.

b) Instalación de baldosas

Se levantarán de forma inclinada las baldosas entre los perfiles cuidando no dañar los bordes y una vez introducida la misma, se acomodará para que descanse sobre los perfiles metálicos.

UNIDAD DE MEDIDA

La unidad de medición de estas partidas será metro cuadrado (m²).

08.00.00 PINTURA

08.01.00	PINTURA OLEO MATE 2 MANOS EN MUROS
DESCRIPCIÓN	
<p>Esta partida comprende el pintado de los tabiques, llevará 2 manos de pintura oleo mate sobre una mano de imprimante. Antes de comenzar la pintura se procederá a la reparación de todas las superficies, las cuales llevarán una imprimación, se aplicarán dos manos de pintura sobre la aplicación de la primera mano se harán los resanes y masillados necesarios antes de la segunda mano definitiva.</p> <p>Todas las superficies a las que se deba aplicar pintura, deberán de estar secas y deberá dejarse el tiempo necesario entre manos o capas sucesivas de pintura, a fin de permitir que estas sequen convenientemente</p>	
Materiales de construcción	
<p>Lija para madera</p> <p>Pintura oleo mate</p> <p>Pintura imprimante para muros</p>	
UNIDAD DE MEDIDA	
La unidad de medición es el metro cuadrado (m2)	

09.00.00 PISOS Y PAVIMENTOS

09.01.00	PISO DE PORCELANATO 60X60CM
<p>DESCRIPCIÓN</p> <p>Es el elemento de cerámica vitrificada con una superficie no absorbente. En el cuadro de acabados se muestran los ambientes que llevan estos pisos.</p> <p><u>Materiales</u></p> <p>Baldosa Es el elemento de baldosas de porcelanato con un cuerpo no absorbente, destinados a pisos, sometida a un proceso de moldeo y cocción.</p> <p>Las piezas presentarán una superficie lisa y perfectamente plana. Se devolverán las piezas que no cumplan con estos requisitos. No se admitirán fallas de escuadría ni defectos de cuarteado, grietas, rajaduras, manchas, burbujas ni protuberancias. Muestras: Las muestras finales que cumplan con las especificaciones establecidas deberán ser sometidas a la aprobación del inspector. No se aceptarán piezas diferentes a las de las muestras aprobadas.</p> <p><u>Procedimiento constructivo</u></p>	

"Decenio de la Igualdad de Oportunidades para Mujeres y Hombres 2018 - 2027"
"AÑO DE LA UNIDAD, LA PAZ Y EL DESARROLLO"

La superficie sobre la cual se colocará el piso se preparará limpiando y removiendo todo material extraño y dejándola barrida a escoba. Se lavará luego con agua de cemento.

Se colocarán reglas en las posiciones de niveles y escuadras que hayan sido determinados. Se Colocarán baldosas asentadas con pegamento que servirán como niveles de referencia. Se humedecerá la superficie sin empaparla y se espolvoreará cemento seco sobre ella. Se extenderá la capa de pegamento de asentamiento sobre la base. Se asentarán asegurándose que no queden vacíos entre estas y el mortero. Serán colocadas paralelas a los muros. El procedimiento se seguirá para cada una de las piezas tratando de que el espacio entre baldosa y baldosa sea el mínimo posible.



UNIDAD DE MEDIDA

Se efectuará la medición en m2 de piso con baldosa de porcelanato.

08.00.00 ZOCALOS Y CONTRAZOCALOS

08.01.00	ZOCALO CERAMICOS H= 1.50M
<p>DESCRIPCIÓN Se correrá nivelación para que la altura del zócalo sea perfecta y constante. Los revestimientos serán de mayólica nacional de primera de 0.30 x 0.30m. de color entero, se utilizará color gris y se colocara en la fachada de los modulos,</p> <p>Materiales De Construcción:</p> <ul style="list-style-type: none"> - Fragua de color - Rodoplast para borde de mayólica - Pegamento para cerámico/porcelanato - Agua - Cerámico de 30x30cm <p>UNIDAD DE MEDIDA La unidad de medida será el m2.</p>	
08.02.00	CONTRAZOCALOS DE PORCELANATO
<p>DESCRIPCIÓN Serán de porcelanato de 10cm de altura, del mismo color que las piezas del piso. Las piezas se asentarán sobre la placa de fibrocemento, con pegamento extraforte, de tal forma que se dé la forma inclinada como lo estipulan los planos. No deben quedar vacíos bajo las losetas para lograr un asentamiento completo, y evitar que con el uso pierda su adherencia y se desprenda. No se aceptará la colocación de piezas rotas o rajadas; las juntas deberán quedar perfectamente alineadas; las cerámicas colocadas no deben presentar desnivel en los bordes. En los casos en los que haya que colocar cartabones, estos se obtendrán por cortes a máquina, debiendo presentar bordes bien definidos. Después de colocado el contrazócalo, se fraguarán las juntas con fragua similar a la utilizada en el piso, debiendo quedar estas completamente enlazadas.</p> <p>UNIDAD DE MEDIDA Unidad de medida: metro lineal (ml).</p>	

10.00.00 CARPINTERIA METALICA Y DE VIDRIO

10.01.00	VENTANA DE ALUMINIO CON VIDRIO CRUDO PARA VENTANA DE ATENCION Y SSHH
<p>DESCRIPCIÓN Se prevén colocar vidrios y cristales de los espesores indicados, correspondiendo la totalidad a vidrios templados. Se tendrá especialmente en cuenta el tipo de perfilera metálica de aluminio sobre la cual se</p>	

colocarán de modo tal de adoptar los burletes, selladores y otros accesorios y técnicas correctas, para lo cual se observarán además las indicaciones impartidas en los planos y detalles correspondientes, las presentes especificaciones y las recomendaciones de los fabricantes de productos o insumos que se prevén utilizar, que en conjunto aseguren una correcta realización de los trabajos.

Materiales de construcción

- Masilla para vidrio
- Vidrio 6mm
- Perfiles de aluminio de tipo anodizado (negro)

Método de Construcción

Para la colocación de vidrios deberán tenerse en cuenta las siguientes indicaciones:

En todos los casos estarán apoyados sobre dos tacos de apoyo, situados a $\frac{1}{4}$ de la longitud del borde apoyado. El material de los tacos deberá tener una dureza Shore 80 y serán imputrescibles.

- No se colocará ningún paño que presente escallas o defectos en sus bordes. - El juego perimetral que debe tener el vidrio respecto a la estructura portante está determinado por los distintos coeficientes de dilatación de los materiales de uso común.

- Además se tendrán en cuenta las diferencias de temperatura existentes entre el centro y los bordes del vidrio doble laminado. Debido a esto deberá existir un juego de 5 mm en todo su perímetro cuando una de sus dimensiones es superior a 75 cm y de 3,3 mm cuando es menor de 75 cm. y debe mantenerse sobre tacos de madera, neoprene o similar, aislado de la carpintería en todo su perímetro.

- En las ventanas que no serán desmontadas, se colocara lamina de seguridad en toda la superficie vidria.

MÉTODO DE MEDICIÓN

Las superficies vidrias se cancelarán por metro cuadrado instalado (m2)

11.00.00 APARATOS Y ACCESORIOS SANITARIOS

11.01.00	SUM. E INSTALAC. DE LAVATORIO CON ACCESORIOS COMPLETOS
DESCRIPCIÓN	
Color : Blanco	
Clase : "A "	
Forma : Rectangular con depresiones para jabón y reborde contra salpicadura.	
Operación: Control de mano	
Conexiones: Para agua fría	
Grifería : De bronce cromado, compuesto de grifo central convencional, de manija en cruz.	
Desagüe : De bronce cromado, desagüe con tapón y cadena, colador y chicote de 1 $\frac{1}{4}$ ".	
Trampa "P" de 1 $\frac{1}{4}$ " para embonar, con rosca y escudo para pared.	
Montaje :	
Modelo de pared, con soporte para su ejecución.	
Colocación de 31" del nivel del piso terminado, salvo indicación especial.	
Colocación:	
- El lavatorio se colocará perfectamente, nivelado, siendo la altura del aparato de 80 cm. El respaldo del lavatorio se fraguará con cemento blanco a la cerámica del muro, en el empalme de la trampa se empleará masilla.	
- Los soportes para los lavatorios serán a base de escuadras de fierro fundido, o uñas de acero con aberturas para colocar 3 pernos en cada una, en ambos casos el lavatorio no debe quedar inclinado hacia delante.	
Prueba de los aparatos sanitarios:	

"Decenio de la Igualdad de Oportunidades para Mujeres y Hombres 2018 - 2027"
"AÑO DE LA UNIDAD, LA PAZ Y EL DESARROLLO"

Terminado los trabajos de instalación de los aparatos sanitarios se procederá a efectuarla prueba de los mismos y sus accesorios de agua y desagüe, de manera individual. Deberá observarse el funcionamiento satisfactorio.

MÉTODO DE MEDICIÓN

La unidad de medida será por unidad (und).

11.02.00 SUM. E INSTALAC. DE INODORO C/ ACCESORIOS COMPLETOS

DESCRIPCION

Inodoro de cerámica, tanque bajo.

Características

Color : Blanco

Clase : "A "

De acción sifónica y descarga silenciosa, trampa incorporada

Dimensiones : 635 – 360 – 350 mm.(25" x 14" x 13.5 5/4")

Operación : Descarga por acción de la palanca del destanque

Conexiones: Abasto de bronce cromado o termoplástico para agua fría con llave angular de interrupción regulable o con desarmador, escudo cromados.

Grifería : Accesorios interiores de bronce, válvula de control regulable.

Montaje : Modelo de piso

Accesorios: Accesorios internos del tanque bajo marcas ABS.

Colocación:

- Se coloca la taza en el lugar donde va a ser instalada y se marcan los huecos en los que irán alojados los pernos de sujeción. Estos huecos tendrán una profundidad no menor de 2" y dentro de ellos irán los tarugos. La tubería PVC deberá sobresalir del nivel del piso. Terminado lo suficiente para que embone en la ranura del aparato.

- Luego se asegura el aparato mediante un anillo de masilla que cura toda la ranura en forma tal que quede un sello hermético.

- Colocada la taza en su sitio, se atornilla los pernos que aseguran la taza al piso.

- Efectuada esta operación y estando ya fija la taza se procederá a ejecutar la unión con el tubo de bajada, colocando un chupón de jebe.

Prueba de los aparatos sanitarios:

Terminado los trabajos de instalación de los aparatos sanitarios se procederá a efectuarla prueba de los mismos y sus accesorios de agua y desagüe, de manera individual. Deberá observarse el funcionamiento satisfactorio.

MÉTODO DE MEDICIÓN

La unidad de medida en las dos actividades será por unidad (und)

11.03.00 JABONERA LOSA BLANCO

DESCRIPCION

Esta actividad comprende el suministro y colocación de Jaboneras de losa vitrificada de 15x15cm. De adosar en las áreas de duchas.

Procedimiento constructivo

"Decenio de la Igualdad de Oportunidades para Mujeres y Hombres 2018 - 2027"
"AÑO DE LA UNIDAD, LA PAZ Y EL DESARROLLO"

El Contratista realizará el suministro y colocación de Jaboneras de losa vitrificada de 15x15cm. que se ubicarán en las duchas, cerca de las llaves mezcladoras, se colocarán adosados, adheridos con silicona a los zócalos de cerámica para lo cual contará con personal especializado en estos trabajos.

MÉTODO DE MEDICIÓN

La Unidad de medida, será la Unidad (Und.), que será medida al verificarse la correcta colocación y funcionamiento.

11.04.00 DISPENSADOR DE JABON

DESCRIPCIÓN

Será de tipo cromado, acción a presión, adosado a la pared

MÉTODO DE MEDICIÓN

La Unidad de medición es por unidad (Und).

11.05.00 DISPENSADOR DE PAPEL TOALLA

DESCRIPCIÓN

Será metálico e ira adosada al muro, de acuerdo con las instrucciones del fabricante.

MÉTODO DE MEDICIÓN

La unidad de medición es la unidad (und), el cómputo se efectuará por piezas o unidades según las características de cada uno de ellos.

12.01.00 SALIDA DE AGUA FRIA TUBERIA PVC C-10 O 1/2"

DESCRIPCIÓN

Se considera a los recursos materiales y de personal que en promedio se requiere para lograr una salida de agua, estos materiales son las tuberías y accesorios de derivación que parten desde el alimentador vertical u horizontal, a partir de la válvula de interrupción la cual no se incluye en el metrado del punto. Siendo los materiales de la Grifería de punto de PVC SAP C-7.5, el accesorio de salida del punto será de fierro galvanizado (tee o codo). Las válvulas de Compuerta serán de bronce fundido de bordes reforzados para una presión de trabajo de 125 libras por pulgada cuadrada. La medición será por punto de agua fría colocado.

UNIDAD DE MEDIDA

La medición será por punto de agua fría de tubería de PVC SAP de 1/2" realmente colocado.

12.02.00 TUBERIA DE AGUA PVC C-10 DE 1/2"

DESCRIPCIÓN

Comprende la instalación de tubos de PVC CLASE C-10 y accesorios de PVC CLASE C-10 necesarios para garantizar el suministro de agua fría en los diámetros de 1/2" y 3/4".

UNIDAD DE MEDIDA

La medición será por metro lineal tubería de agua fría de PVC SAP de 1/2" y 3/4" realmente colocado.

FORMA DE PAGO

Se cancelará de acuerdo a la cantidad de metros lineales de tubería de agua fría de PVC SAP realmente colocado

12.03.00 VALVULA COMPUERTA DE Φ 1/2"

DESCRIPCIÓN

Comprende el suministro e instalación de VALVULA DE COMPUERTA DE 1/2"y 3/4" el cual es unos accesorios necesarios para garantizar la fluidez y el suministro de agua fría.

UNIDAD DE MEDIDA

La medición será por Unidad de válvula de compuerta realmente colocado.

FORMA DE PAGO

Se cancelará de acuerdo a la cantidad de unidades de válvula compuerta realmente colocado.

"Decenio de la Igualdad de Oportunidades para Mujeres y Hombres 2018 - 2027"
"AÑO DE LA UNIDAD, LA PAZ Y EL DESARROLLO"

12.04.00	CAJA NICHOS PARA VALVULAS CON MARCO Y TAPA METALICA
<p>DESCRIPCIÓN Las válvulas de interrupción de entrada a los baños serán instaladas en cajas de nicho de mayólica empotradas en los muros y entre dos (2) uniones universales, las cajas serán de las siguientes dimensiones: Tubería f 1/2".....a.....3/4".....caja 0.15 x .30cm Tubería f 1".....a.....1.1/2".....caja 0.20 x .30cm Toda válvula que tenga que instalarse en el piso, será alojada en caja de albañilería, concreto o concreto prefabricado con marco y tapa de FoFo o marco y tapa de concreto y acondicionada con el mismo material que el piso, cuando este es loseta o similar. Para el caso de válvulas de interrupción de equipos de bombeo las válvulas serán de tipo compuerta respetando las especificaciones técnicas antes expresadas. Las válvulas deben ser de reconocida calidad y fabricadas de acuerdo a las Normas Técnicas vigentes. Las uniones universales serán roscadas con asiento de bronce y se instalarán dos uniones universales por cada válvula instalada en piso o pared y una por cada válvula de instalación visible.</p> <p>UNIDAD DE MEDIDA La medición será por Unidad de caja realmente ejecutada.</p>	
13.01.00	SALIDAS DE DESAGUE DE Φ 2"
13.02.00	SALIDA VENTILACION DE PVC-SAL 2"
<p>DESCRIPCIÓN Comprende el suministro y colocación de tuberías y accesorios y a partir del ramal de derivación hasta llegar a la boca de salida de desagüe, dejando la instalación lista para la colocación del aparato sanitario, además quedan incluidas en la unidad, los trabajos en canales en la albañilería y el personal para la sujeción de los tubos a cada boca de salida. La tubería a emplear será de PVC SAL.</p> <p>UNIDAD DE MEDIDA La medición será por punto de desagüe de PVC de 2" o 4" realmente colocado.</p> <p>FORMA DE PAGO Se cancelará de acuerdo a la cantidad de puntos de desagua de PVC de 2" o 4" realmente instalados.</p>	
13.03.00	TUBERIA PVC SAL DESAGUE Φ 2"
<p>DESCRIPCIÓN Se colocarán los tubos en la posición indicada y con la pendiente mínima, como se indica en planos respectivos. Las redes de desagüe comprenden las derivaciones, columnas o montantes y los colectores. Se usará tubería PVC -SAL de 2" y 4".</p> <p>UNIDAD DE MEDIDA La medición será por metro lineal (ml) de tubería de desagüe colocado.</p> <p>FORMA DE PAGO Se cancelará de acuerdo a la cantidad de metros lineales realmente ejecutado de acuerdo a los planos, dicho pago constituirá la compensación total por personal, materiales necesarios, equipos y herramientas empleadas, por el suministro, almacenaje y manipuleo de los materiales, transporte que sean necesarios para completar estos trabajos.</p>	
13.04.00	SUMIDERO DE BRONCE ROSCADO 2"
<p>DESCRIPCIÓN Esta actividad comprende el suministro y la instalación de sumidero de bronce roscado DE 2", la cual se instalará en la ubicación indicada en los planos. El inspector y/o inspector verificara la calidad de los materiales y el proceso constructivo a seguir, para su buen funcionamiento.</p> <p>UNIDAD DE MEDIDA</p>	



"Decenio de la Igualdad de Oportunidades para Mujeres y Hombres 2018 - 2027"
"AÑO DE LA UNIDAD, LA PAZ Y EL DESARROLLO"

La medición será por unidad (UND) de SUMIDERO CROMADO DE 2" colocados.

FORMA DE PAGO

Se cancelará de acuerdo a la unidad de trabajo realmente ejecutado de acuerdo a los planos y/o autorizados por el Inspector, pagándose con los precios ofertados por el Contratista. Dicho pago constituirá la compensación total por la personal, materiales necesarios, equipos y herramientas empleadas, por el suministro, almacenaje y manipuleo de los materiales, transporte que sean necesarios para completar estos trabajos.

13.05.00 CAJA DE DESAGUE DE CONCRETO DE 12"x24"

DESCRIPCIÓN

Serán de paredes de albañilería de ladrillo, amarre de sogá dentado con mortero, las paredes serán tarrajeadas con mortero cemento – arena. Las dimensiones de la caja de registro de desagüe serán de 12" x 24". La misma que contará con tapa y estarán ubicadas según se indique en los planos.

UNIDAD DE MEDIDA

La medición será por unidad (UND) de caja de registro de desagüe de 12"x24".

FORMA DE PAGO

Se cancelará de acuerdo a la unidad de trabajo realmente ejecutado de acuerdo a los planos y/o autorizados por el Inspector, pagándose con los precios ofertados por el Contratista.

14.00.00 INSTALACIONES ELÉCTRICAS

14.01.00 SUMINISTRO E INSTALACION DE CABLE N2XOH 3-1X 16 MM2+ 1X10 MM2(L/T)-PVC 35MM

DESCRIPCIÓN

Conductores para Alimentadores Principales

Los alimentadores desde el Tablero General hasta los Tableros de Distribución o cargas especiales serán del tipo N2XOH de cobre electrolítico, blando, cableado concéntrico, con aislamiento para 600 V. a prueba de humedad, temperatura de operación 60°C.

Conductores de cobre electrolítico recocido de 99.9% de conductibilidad, alta resistencia dieléctrica, resistencia a la humedad, productos químicos y grasas, al calor hasta la temperatura de servicio, retardante a la llama. Aislamiento de PVC en doble capa. Tensión de servicio de 1kv y temperatura de operación 90°C., según NTP-IEC 60502-1.

UNIDAD DE MEDIDA

El trabajo ejecutado, de acuerdo a las prescripciones anteriores se medirá en metro lineal (ml.).

14.02.00 SALIDA PARA CENTRO DE LUZ

DESCRIPCIÓN

Comprende la adquisición e instalación de salidas para la iluminación de los ambientes conformantes del almacén, de acuerdo a la ubicación señaladas en los planos indicados.

CARACTERÍSTICAS:

Utilizándose tuberías PVC Reforzada de ¾" que se colocarán empotrados por la pared y por el piso, se utilizarán cajas de paso octogonales de 100x40 mm F°G° con tapa ciega y curvas de ¾" terminado la salida en cajas rectangulares de F°G° de 100x55x50 mm, así mismo se utilizará conductor de 2.5 mm2, interruptores simples, dobles y Triples, cuya ubicación estarán de acuerdo a lo señalado en los planos mencionados.

UNIDAD DE MEDIDA

La medición será por punto de salida suministrado e instalado con aprobación por el Ing. Inspector.

14.03.00 SALIDA PARA TOMACORRIENTE BIPOLAR DOBLE CON PUESTA A TIERRA

DESCRIPCIÓN

La salida para los tomacorrientes será de calidad adecuada, teniendo en consideración que los cables serán del tipo THW de 2-1x4.0mm2+2.5mm2/T, con instalación de una tercera línea de la puesta a tierra.

Los tomacorrientes serán del tipo para empotrar, similar a los de la línea modus tipo 1228MM, nacional y de primera calidad, es decir tomacorriente doble polarizado con toma de puesta a tierra de 10-15A y 220V. Estos deberán ser colocados a 0.40 m. y 1.2m a nivel de piso, según indican en los planos.

UNIDAD DE MEDIDA

La medición será por unidad de salida y suministro de tomacorriente doble con salida de línea a tierra suministrado e instalado.

14.04.00 SALIDA PARA LUZ DE EMERGENCIA

DESCRIPCIÓN

Para la salida de luces de emergencia se instalarán tubos PVC, conductores de cobre y cajas de fierro galvanizado empotrados en techos y paredes, de los cuales, la caja de salida del artefacto de iluminación se ubica en techo o pared.

UNIDAD DE MEDIDA

La Unidad de medida será el punto (pto.), que será medido como punto o salida terminada, incluyendo el recorrido y la salida dentro de los ambientes, con los accesorios necesarios, de acuerdo a los planos correspondientes.

14.05.00 LUMINARIAS FLUORESCENTES EMPOTRABLES EN CIELO RASO

DESCRIPCIÓN

Se encuentra referido a las luminarias interiores a instalarse empotradas dentro de los módulos del cielo raso del almacén.

CARACTERÍSTICAS

Las Luminarias serán para adosar directamente en cielo raso, conformado con pantalla y rejilla metálica fabricado con plancha de acero fosfatizado contra corrosión y pintada con esmalte blanco al horno, similar al modelo RAS-M de JOSFEL. La Luminaria estará equipada con 4, 3 y 2 lámparas fluorescentes ahorradoras de energía de alta eficiencia de 3,350 lúmen de flujo luminoso, de 36 vatios; el equipo de encendido deberá ser de alto factor de potencia y de arranque por arrancador con condensador incorporado y el conexionado con cable con aislamiento para 105° C.

UNIDAD DE MEDIDA

La medición será por unidad (und) instalada.

14.06.00 INTERRUPTORES DE ALUMBRADO

DESCRIPCIÓN

Para el control de las lámparas en general, se utilizarán interruptores simples, dobles y triples.

CARACTERÍSTICAS

Se instalarán todos los interruptores que se indiquen en los planos y serán de primera calidad para empotrar, serán unipolares y de dos vías según se indican en los planos, del tipo simple y doble. Las placas serán de primera calidad provistos de los dados incorporados y correspondientes según planos. Los interruptores de dos vías serán del tipo para empotrar de 15A-220 V.

UNIDAD DE MEDIDA

La medición será por unidad (und) de interruptor instalado.

14.07.00 SUM. E INSTALACION DE LUZ DE EMERGENCIA

DESCRIPCIÓN

En los corredores de circulación peatonal y en áreas especiales se deberá instalar por normas de seguridad, equipos para Alumbrado de Emergencia para montaje adosado a pared, con dos lámparas reflectoras de 100 vatios para radiación ancha y tipo orientable.

CARACTERÍSTICAS

Deberá contar con un sistema completamente automático, provisto de cargador de batería para 220/12 Voltios, con sistema de transferencia que se desconecte automáticamente cuando la batería está cargada, equipada con baterías de 12 voltios de larga duración para 4 horas mínimo, del tipo recargable cuando el suministro de energía normal haya sido restablecida, deberá incluir lámpara de luz piloto que indique que el sistema se encuentra lista para su funcionamiento, además con interruptor para prueba del equipo. La fuente de suministro de energía para estos equipos será a través de salidas de tomacorriente a 3.50 m en vías peatonales y 2.40 m en otros lugares, mediante enchufe con borne de tierra.

UNIDAD DE MEDIDA

La medición será por unidad (und) instalada.

14.08.00	TUBERIA PVC-SAP ELECTRICA DE 20 mm
----------	------------------------------------

DESCRIPCION

La tubería y los accesorios para el cableado de alimentadores y circuitos derivados, será fabricada a base de la resina termoplástico de Policloruro de vinilo "PVC" rígido, clase o tipo pesado "P" no plastificado rígido, resistente al calor, resistente al fuego autoextinguible, con una resistencia de aislamiento mayor de 100 MΩ, resistente a la humedad y a los ambientes químicos, resistentes al impacto, al aplastamiento y a las deformaciones provocadas por el calor en las condiciones normales de servicio y, además resistentes a las bajas temperaturas, de acuerdo a la norma ITINTEC N° 399.006 y 399.007, de 3 m de largo incluida una campana en un extremo. La Tubería deberá estar marcada en forma indeleble indicándose el nombre del fabricante o marca de fábrica, clase o tipo de tubería "P" si es pesada y diámetro nominal en milímetros. El diámetro mínimo de tubería a emplearse será de 20 mm.

CARACTERÍSTICAS

Las tuberías tendrán las siguientes características técnicas:

Peso específico 1.44 kg / cm²

Resistencia a la tracción 500 kg / cm²

Resistencia a la flexión 700 / 900 kg / cm²

Resistencia a la compresión 600 / 700 kg / cm²

Los diámetros nominales, se indican en planos y si no se indicasen, quiere decir que son de 15mm (ϕ). Los empalmes de tubos se harán con uniones y pegamentos especiales, recomendados por el fabricante, las curvas de 90° para todos los diámetros, deberán ser hechos en fábrica, las curvas diferentes de 90° pueden ser hechos durante el servicio.

Los tubos se unirán a las cajas mediante conectores tubo caja de PVC de una a dos piezas.

Las cajas octogonales para cajas de paso y para centros de luz, serán de F°G° de 3 1/2"x3 1/2"x1 1/2" y para los interruptores, interruptores-tomacorrientes y tomacorrientes dobles con toma de puesta a tierra, serán cajas rectangulares de F°G° de 4"x2"x1 1/2".

UNIDAD DE MEDIDA

La medición será por metro lineal (ml) de tubería instalada.

14.09.00	CABLE THW DE 4 mm2
----------	--------------------

14.10.00	CABLE TW DE 2.5 mm2
----------	---------------------

DESCRIPCION

La actividad está referida a los conductores de circuitos interiores.

CARACTERÍSTICAS

-Serán del tipo TW.

-Tensión de servicio : 600 v

-Temperatura de operación : 60 °C

-Conductor de cobre suave, cableado o sólido (hasta 4 mm²), con aislamiento vinílico de PVC especial, resistencia al calor, ambiente húmedo, aceite y agentes químicos.

-Secciones indicadas en diagramas unifilares y planos o en caso contrario se consideran de 2.5 mm² de sección.

"Decenio de la Igualdad de Oportunidades para Mujeres y Hombres 2018 - 2027"
"AÑO DE LA UNIDAD, LA PAZ Y EL DESARROLLO"

-Norma de fabricación ITINTEC 370.048- 370.042.

UNIDAD DE MEDIDA

La medición será por metro lineal (ml) de conductor colocado.

14.11.00 SUMINISTRO Y COLOCACION DE TABLERO DE DISTRIBUCION DE 12 POLOS

DESCRIPCION

Será del tipo mural para empotrar en pared uso interior, fabricado con plancha de fierro LAF, con protección clase IP-54 a prueba de polvo, goteo y salpicadura de agua, según Norma IEC 529; será accesible por la parte frontal.

CARACTERÍSTICAS

Gabinete Metálico El gabinete será fabricado con plancha de fierro galvanizado de 1.588 mm (1/16") de espesor provisto en sus cuatro caras laterales de entradas precortadas para recibir las tuberías en la cantidad que se indica en los planos. Las dimensiones de las cajas serán las recomendadas por el fabricante, debiendo tener un espacio libre para el alojamiento de los conductores de por lo menos 10 cm en los cuatro costados, para facilitar el alambrado en ángulo recto. Marco y Tapa Será construido del mismo material que la caja, debiendo estar empernada interiormente a la misma. El acceso al tablero será frontal mediante puerta de una sola hoja, del mismo material que el gabinete con bisagra interior al gabinete que permita abrir la puerta hasta un ángulo de 120°, con cerradura tipo push-on con llave tipo Yale. Al interior del tablero irá provisto de una tapa "muerta" que cubra los interruptores dejando libre las manijas de operación pero que permita el cableado sin exponer las barras y demás partes conductoras. La tapa o puerta frontal en su parte interior llevará una porta-tarjeta para el "Directorio de Circuitos" y en su parte exterior en relieve debe llevar la denominación del Tablero correspondiente, ejemplo T-S1. Todos los elementos sujetos a las fuerzas electromagnéticas de cortocircuito serán diseñados para soportar una capacidad de interrupción mínima a 220 VCA de 10 kA RMS, sin sufrir daño alguno.

UNIDAD DE MEDIDA

La medición será por unidad de tablero General TG equipado previa aprobación por el Ing. Inspector.

15.00.00 CARPINTERIA DE MADERA

15.01.00 MUEBLE DE MADERA EN MELAMINE E 19MM PARA ATENCION VENTANILLA

DESCRIPCION

Esta referido al suministro y colocación de mueble de melamine de e= 19mm en cada una de las ventanas para los módulos de atención.

UNIDAD DE MEDIDA

La medición será por unidad de mobiliario previa aprobación por el Ing. Inspector.

15.02.00 PUERTAS DE MADERA

Este acápite se refiere a la preparación, ejecución y colocación de todas las puertas de madera de cada uno de los ambientes.

Materiales

- Madera cedro
- Triplay
- Lija para madera
- Cola sintética para madera
- Clavos 1"
- Herramientas manuales

Procedimiento constructivo

"Decenio de la Igualdad de Oportunidades para Mujeres y Hombres 2018 - 2027"
"AÑO DE LA UNIDAD, LA PAZ Y EL DESARROLLO"

a) Madera

Se utilizará exclusivamente cedro nacional, primera calidad, seca, tratada y habilitada sin nudos, rajaduras o cualquier otra imperfección que afecte su resistencia o apariencia. En ningún caso se aceptará madera húmeda. Se utilizará exclusivamente cedro nacional, primera calidad, seca, tratada y habilitada sin nudos, rajaduras o cualquier otra imperfección que afecte su resistencia o apariencia. En ningún caso se aceptará madera húmeda.

En las planchas de madera terciada (triplay) de las puertas laminadas, será enchapada en cedro y solo se admitirá un máximo de 6 nudos por hoja.

b) Preservación

Toda la madera será preservada teniendo mucho cuidado de que la pintura no se extienda en la superficie que va a tener acabado natural, igualmente en el momento de corte y en la fabricación de un elemento en el taller recibirá una o dos manos de linaza, salvo la madera empleada como auxiliar.

c) Secado

Toda la madera empleada deberá estar completamente seca, protegida del sol y de la lluvia todo el tiempo que sea necesario.

d) Elaboración

Todos los elementos de carpintería se ceñirán exactamente a los cortes, detalles y medidas indicados en los planos, entendiéndose que ellos corresponden a dimensiones de trabajo terminado y no a madera en bruto.

Las piezas serán acopladas y colocadas perfectamente a fuerte presión, debiéndose siempre obtener un ensamblaje perfectamente rígido y con el menor número de clavos, los cuales serán suprimidos en la mayoría de los casos.

MÉTODO DE MEDICIÓN

Esta actividad se medirá en metros cuadrados, el supervisor será el que verifique su ejecución y aprobación.

7. SISTEMA DE CONTRATACION

A suma alzada

8. ALCANCE DE ACTIVIDADES A EFECTUAR

La meta física de la intervención se encuentra detallada en el numeral 5 del presente documento.

9. PROCEDIMIENTO

- 9.1. Antes de presentar su oferta, el Contratista tendrá que efectuar la visita técnica a las instalaciones del Hospital Regional Docente de Trujillo a fin de evaluar in situ y conocer cualquier actividad complementaria.
- 9.2. El Contratista deberá coordinar de manera permanente con la Oficina de Servicios Generales y Mantenimiento, a fin de evaluar los aspectos necesarios para la oportuna prestación del servicio.
- 9.3. Cuando sea requerido, el contratista deberá retirar del lugar de la prestación el equipo o materiales excedentes que no vayan a tener utilización futura en su trabajo. Al término del mismo, el proveedor deberá proceder a la limpieza de los desperdicios que existan ocasionados por materiales y equipos en su ejecución.
- 9.4. El contratista deberá realizar las actividades de mantenimiento según lo detallado en las especificaciones técnicas indicadas:

10. PLAZO DE EJECUCION DEL SERVICIO

Página 49

El plazo de ejecución del servicio será de Cuarenta cinco (45) días calendario, se contabilizará a partir de la siguiente

"Decenio de la Igualdad de Oportunidades para Mujeres y Hombres 2018 - 2027"
"AÑO DE LA UNIDAD, LA PAZ Y EL DESARROLLO"

de la firma de contrato, Orden de Servicio o entrega del Terreno. Los días después del plazo propuesto, serán objeto de penalidad, que será deducida de los pagos a cuenta, del pago final o en la liquidación final.

11. CARACTERÍSTICAS Y CONDICIONES DEL SERVICIO A CONTRATAR

El servicio de contratación considerado para el presente proceso es el sistema de suma alzada, cuyas condiciones se encuentran señaladas en el artículo 35° del Reglamento de la Ley de Contrataciones y Adquisiciones del Estado.

La conformidad del servicio se regula por lo dispuesto en el art. 168° del Reglamento de la Ley de Contrataciones del Estado y será otorgado por la Oficina de Mantenimiento y Servicios Generales del Hospital Regional Docente de Trujillo. De existir observaciones se consignarán en el acta respectiva o su equivalente, indicándose claramente el sentido de estas, dándole al CONTRATISTA un plazo prudencial para la subsanación, en función a la complejidad del servicio. Dicho plazo no podrá ser menor de dos (02) días ni mayor de diez (10) días calendario.

12. CONSIDERACIONES ESPECÍFICAS PARA LA EJECUCIÓN DEL SERVICIO:

12.1. OBLIGACIONES Y RESPONSABILIDADES DEL CONTRATISTA



El Contratista tiene la responsabilidad exclusiva de visitar e inspeccionar la totalidad del lugar y área donde se ejecutará el Servicio; efectuar las evaluaciones e indagaciones que sean necesarias sin limitarse a los documentos del presente procedimiento de selección, efectuar las verificaciones y análisis que estime pertinentes para presentar su propuesta técnica y económica, tomando en cuenta las condiciones del lugar y área donde se ejecutará el Servicio, los accesos, condiciones del transporte de personal y materiales, manejo, almacenamiento, disposición, fuentes de materiales, disponibilidad de mano de obra, y en general todos los elementos y condiciones que puedan incidir de manera directa e indirecta en esta; identificar las dificultades, contingencias y posibles riesgos, con el fin de que su oferta técnica y económica las considere y garantice la ejecución de la totalidad de los trabajos requeridos, de manera que el producto final sea acorde con los objetivos perseguidos.

El Contratista ejecutará el Servicio de conformidad con los TERMINOS DE REFERENCIA aprobados por la Entidad, el Reglamento Nacional de Edificaciones y la Ley de Contrataciones del Estado y su Reglamento.

12.2. CONOCIMIENTO DEL SERVICIO Y SU EJECUCIÓN

El Contratista presentará un análisis detallado de la programación de ejecución del Servicio, consecuentemente determinará el equipo técnico que será necesario para cumplir con los plazos establecidos, teniendo en consideración las características de orden climático y de cualquier otra índole, que se relacionen con el proceso de ejecución. Así mismo, se velará por la culminación de la misma realizando trabajos durante las 24 horas de considerarlo así pertinente para el cumplimiento de las metas sin que éste afecte el valor referencial de la misma.

En los casos que intervengan Subcontratista, el Contratista presentará a la Entidad lo siguiente:

- Relación de Subcontratistas
- Relación de trabajos a subcontratar, los mismos que serán ejecutados en condiciones similares a las del Contrato Principal.

La subcontratación debe ser acorde al Reglamento de la Ley de Contrataciones del Estado y lo indicado en los presentes requerimientos técnicos mínimos.

13. DESCRIPCIÓN GENERAL DEL SERVICIO, OTRAS CONSIDERACIONES GENERALES Y DISCREPANCIAS ENTRE LOS DOCUMENTOS TÉCNICOS

13.1. OBJETO DE LAS ESPECIFICACIONES TÉCNICAS

Las Especificaciones Técnicas tienen como objeto definir las normas y procedimientos que serán aplicados durante la ejecución del Servicio, siendo las mismas, parte integrante de los Términos de Referencias.

El Servicio comprende la completa ejecución de los trabajos indicados en estas especificaciones y

"Decenio de la Igualdad de Oportunidades para Mujeres y Hombres 2018 - 2027"

"AÑO DE LA UNIDAD, LA PAZ Y EL DESARROLLO"

también de aquellos no incluidos en la misma, pero si están en la serie completa de planos y documentos complementarios (TDR).

13.2. CONSULTAS

Todas las consultas relativas al servicio serán efectuadas al Supervisor y/o inspector del Servicio mediante un informe o correo electrónico, quien absolverá las respuestas por el mismo medio, en el plazo establecido.

Debe tenerse en cuenta que el Supervisor con relación al Contratista, se considerará como Representante de la Entidad.

13.3. MATERIALES Y MANO DE OBRA

Todos los materiales adquiridos o suministrados para el servicio que cubren estas especificaciones, deberán ser nuevos, de primer uso, de utilización actual en el Mercado Nacional e Internacional, de la mejor calidad dentro de su respectiva clase. Los materiales que se expendan envasados deberán entrar en las áreas del servicio en sus recipientes originales, intactos y debidamente sellados. Los materiales deben ser guardados en forma adecuada sobre todo siguiendo las indicaciones dadas por el Fabricante o manuales de instalaciones.

Asimismo, todo el material y la mano de obra empleada, estarán sujetos a revisión por la Oficina de Servicios Generales y Mantenimiento, quien tendrá el derecho a rechazar el material que se encuentre dañado, defectuoso o por la mano de obra deficiente, que no cumpla con lo indicado en los TDR. Los trabajos mal ejecutados deberán ser satisfactoriamente corregidos y el material rechazado deberá ser reemplazado por otro aprobado, por cuenta del Contratista. El responsable de la ejecución del servicio deberá suministrar y dar todas las facilidades en lo que respecta a mano de obra y materiales adecuados para la revisión y pruebas que sean necesarias; esto sin cargo a la Entidad.

13.4. MODIFICACIONES DEL CONTRATO

Todo cambio se ceñirá a lo establecido en el artículo 157. Adicionales y Reducciones, por la cual mediante Resolución previa, el Titular de la Entidad puede disponer la ejecución de prestaciones adicionales hasta por el límite del veinticinco por ciento (25%) del monto del contrato original, siempre que estas sean necesarias para alcanzar la finalidad del contrato, para lo cual corresponde contar con la asignación presupuestal necesaria. El costo de los adicionales se determina sobre la base de las especificaciones técnicas del bien o términos de referencia del servicio en general o de consultoría y de las condiciones y precios pactados en el contrato; en defecto de estos se determina por acuerdo entre las partes.

Igualmente, puede disponerse la reducción de las prestaciones hasta el límite del veinticinco por ciento (25%) del monto del contrato original.

13.5. ENTREGA DEL TERRENO PARA EL SERVICIO

El terreno será entregado según Acta pertinente, ratificándose la conformidad con lo indicado en los planos respectivos. Así mismo, el responsable de la ejecución del Servicio tiene conocimiento expreso de las características y condiciones geográficas y climáticas del lugar para la ejecución; así como de sus accesos, de tal forma que con la debida anticipación prevea todo lo necesario para el inicio y avance del servicio de acuerdo al cronograma contractual, asegurando entre otros el transporte de materiales, insumos y equipos.

13.6. ENTREGA DEL SERVICIO TERMINADO

A la terminación del Servicio, se procederá a la recepción de la misma, cumpliendo las reglas establecidas en la Ley y Reglamento de Contrataciones del Estado. Previamente la Oficina de Servicios Generales y Mantenimiento hará una revisión final de todas las actividades y se establecerá su conformidad de acuerdo a de acuerdo a los TDR.

Así mismo, previamente a la recepción del Servicio, el Contratista deberá efectuar la limpieza general de toda el área utilizada para la ejecución del servicio incluyendo instalaciones, depósitos, desechos, áreas libres, etc.

Se levantará un acta en donde se establezca la conformidad del servicio o se establezcan los defectos



"Decenio de la Igualdad de Oportunidades para Mujeres y Hombres 2018 - 2027"

"AÑO DE LA UNIDAD, LA PAZ Y EL DESARROLLO"

observados, dándose en este último caso un plazo al Contratista para la subsanación correspondiente. Vencido el cual, se hará una nueva inspección en donde se establezca la conformidad por la Oficina de Servicios Generales y Mantenimiento. Si al realizarse la segunda inspección subsisten los defectos anotados en la primera inspección. El contratista tendrá un plazo mínimo para la subsanación de lo observado indicado por la Oficina de Servicios Generales y Mantenimiento.

13.7. SEGURIDAD DURANTE EL SERVICIO

13.7.1. Medidas de Seguridad

El contratista de la ejecución del servicio bajo responsabilidad, adoptará todas las medidas de seguridad necesarias para evitar accidentes a su personal, a terceros y al mismo servicio, debiendo cumplir con todas las disposiciones vigentes en el Reglamento Nacional de Edificaciones y demás dispositivos legales vigentes.

El responsable de la ejecución del servicio deberá mantener todas las medidas de seguridad en forma ininterrumpida, desde el inicio hasta la recepción de la Servicio, incluyendo los eventuales periodos de paralizaciones por cualquier causa.



13.7.2. Seguridad y Salud Ocupacional

El contratista deberá cumplir con la normatividad legal sobre Seguridad y Salud Ocupacional, de aplicación en su actividad. Al respecto, deberá dar estricto cumplimiento bajo su responsabilidad en caso de inobservancia, de la normatividad referencial y sus modificaciones seguidamente detalladas:

- Ley N° 29783 Ley de Seguridad y Salud en el Trabajo
- Ley N° 26842 Ley General de Salud
- R.M. N° 037 – 2006 – MEM/DM Código Nacional de Electricidad
- ISI 5 – 02 – 1 Orden y Limpieza
- ISI 8 – 01 – 1 Manejo e Investigación de Incidentes y Accidentes de Trabajo
- Reglamento Nacional de Edificación.

Así mismo, al inicio de la ejecución del servicio, el Contratista deberá presentar la Póliza de Seguro Complementario de Trabajo en Riesgo, adicionalmente el Contratista obtendrá todos los seguros necesarios para su personal, según la Legislación Nacional aplicable.

El Contratista deberá mantener la vigencia de dichos seguros en su capacidad total, hasta que los servicios pactados hayan culminado y cuenten con la aceptación de la Entidad. Las pólizas, así como sus correspondientes recibos de pago de primas, estarán a disposición de la Entidad, quien podrá solicitarlas en cualquier momento para su verificación. El incumplimiento de esta obligación será causal de no pago, hasta que no se presenten los recibos de pago de primas. La demora en el pago no generará intereses ni daños para la Entidad.

13.7.3. Plan de Seguridad

Con independencia de los elementos que se especifican en el estudio, el Contratista está obligado al conocimiento y cumplimiento de todas las disposiciones vigentes en materia de seguridad y salud, aunque no se le haga notificación explícita; y a dar prioridad a las medidas necesarias de prevención, dedicando a ello de manera continua la atención por medio de sus responsables en el servicio, todos los medios humanos y materiales. De acuerdo con la normativa mencionada, el Estudio de Seguridad y el Plan de Seguridad deberá ser presentado por el postor ganador a la firma del contrato.

Se deberá considerar en este estudio:

- Preservar la integridad de los trabajadores y de todas las personas del entorno.
- La organización del trabajo de forma tal que el riesgo sea mínimo.
- Determinar las instalaciones y útiles necesarios para la protección colectiva e individual del personal.
- Definir las instalaciones para la higiene y bienestar de los trabajadores.
- Proporcionar a los trabajadores implementos de seguridad y protección personal.

"Decenio de la Igualdad de Oportunidades para Mujeres y Hombres 2018 - 2027"

"AÑO DE LA UNIDAD, LA PAZ Y EL DESARROLLO"

- Proporcionar a los trabajadores los conocimientos necesarios para el uso correcto y seguro de los útiles y maquinaria que se les encomiende.
- Los trabajos con maquinaria ligera.
- Los primeros auxilios y evacuación de heridos.
- El Servicio de Prevención.
- Comités de Seguridad.
- Es responsabilidad del Contratista, la ejecución de las medidas preventivas fijadas en el Plan y responderá solidariamente a las consecuencias que se deriven de la no consideración de las medidas previstas por parte de los subcontratistas o similares, respecto a las inobservancias que fueren imputables a éstos.
- Adicionalmente, cumpliendo con todas las disposiciones vigentes en el Reglamento Nacional de Edificaciones se usarán los siguientes dispositivos:
 - Colocación y mantenimiento de mallas, vallas, protecciones colectivas, etc.
 - Señales preventivas ("Espacio Obras" y "Hombres Trabajando")
 - La cinta de seguridad de plástico, se usará para dar protección a los transeúntes y evitar el ingreso a sectores de peligro



13.8. CONTROL CONSTRUCTIVO

Esta actividad será desarrollada por el contratista en forma continua durante el periodo del servicio e implica el control permanente de todos los trabajos, apoyado por las pruebas de campo y laboratorio que señalen las especificaciones técnicas, que deberán ser aprobadas por el Supervisor. En general, debe existir todo lo razonable y técnicamente recomendado para asegurar la óptima calidad del servicio.

13.9. CONTROL DE CALIDAD

En este rubro se incluye las actividades de control de calidad que se realizarán, tanto a la ejecución de las partidas que conforman el servicio, como a los diferentes materiales que se requerirán para la ejecución del servicio.

Se refiere al control de calidad de todos los materiales que se emplearán, que incluyen: agregados para concreto, cemento, acero, accesorios, y otros requeridos para la ejecución del servicio.

El proceso de revisión consistirá en un análisis de la muestra, especificaciones, resultado de los ensayos y certificados de prueba, a fin de verificar si están conforme a las especificaciones técnicas y para los materiales requeridos para la fabricación del concreto.

13.10. PROGRAMACIÓN Y AVANCE DEL SERVICIO

Durante todo el transcurso de la ejecución de los trabajos, el contratista desarrollará la actividad de control de la programación del Servicio, tomando en consideración la fecha y los plazos de terminación de cada una de las partidas que conforman el presupuesto de cada componente a ejecutar.

En este sentido, una vez definida la fecha de inicio del servicio, el Contratista deberá presentar a la Oficina de Servicios Generales y Mantenimiento el Cronograma del servicio adecuado a dicha fecha de inicio, concordado con un Diagrama PERT o CPM y un Plan General de los trabajos a ejecutar para su aprobación. En estos documentos se indicará claramente, las fechas fundamentales (secuencia) del Servicio, métodos constructivos, rendimientos asumidos, protocolos de pruebas y todos los demás datos necesarios para la correcta, oportuna ejecución y control del servicio.

Conjuntamente con estos documentos el Contratista deberá entregar el Cronograma de Empleo de Personal, por categorías; el Cronograma de Utilización de Materiales, Utilización de Equipos y en general de todos los trabajos y actividades definidos dentro de los términos contractuales. En el cronograma deberá indicarse para cada actividad, las actividades precedentes y siguientes, el código de la actividad, duración, inicios y términos más temprano y tardíos, holguras. Conjuntamente con el diagrama de redes, el Contratista presentará lo siguiente:

Cronograma GANTT de ejecución del Servicio adecuado a la fecha de inicio contractual.

- Listado de todas las actividades arregladas por inicio más temprano.
- Listado de todas las actividades arregladas por holgura.
- Listado de todas las actividades agrupadas por responsables (Contratistas, Supervisión, la Entidad).



"Decenio de la Igualdad de Oportunidades para Mujeres y Hombres 2018 - 2027"
"AÑO DE LA UNIDAD, LA PAZ Y EL DESARROLLO"

- Listado de todas las actividades agrupadas por sector del proyecto.

Una vez aprobados el Cronograma del servicio y el Plan General de los Trabajos por la Supervisión, serán considerados como documentos contractuales e inmersos dentro de los documentos de los Términos de Referencia. La presentación de los documentos mencionados y su aprobación no exonerará al Contratista de ninguna de sus obligaciones ni responsabilidades emanadas del Contrato. El Contratista deberá revisar y actualizar el Cronograma del servicio cada vez que ocurra una reprogramación acorde al Reglamento de la Ley de Contrataciones del Estado. Una copia del Cronograma del servicio actualizada en el que se muestren los avances a la fecha será mantenida por el Contratista en el sitio del Servicio y estará a disposición de la Entidad o de la Supervisión, en cualquier momento para su revisión.

13.11. CONSIDERACIONES DE IMPACTO AMBIENTAL

El Contratista deberá cumplir con la normatividad legal, sobre Medio Ambiente de aplicación en su actividad. Al respecto deberá presentar una Declaración Jurada de cumplimiento de la normatividad legal vigente y de la implementación de las actividades que a continuación se detallan, así como de la presentación e implementación del Plan de Impacto Ambiental.

A la firma del Contrato o entrega de la Orden del Servicio, el postor ganador deberá presentar el Plan de Impacto Ambiental, el cual deberá incluir las actividades a realizar en función de las siguientes subsecciones:



13.11.1. RETIRADA DE RESIDUOS DE LAS ÁREAS DEL SERVICIO Y LIMPIEZA

Una vez terminado el servicio, se llevará a cabo una limpieza general de la zona donde se han efectuado los trabajos, que implique la retirada, incluyendo recogida y transporte, de todos los residuos de naturaleza artificial existentes en la zona de actuación.

En concreto se prestará atención a restos tales como los excedentes derivados de movimientos de tierra y los restos procedentes de la ejecución de las distintas unidades del servicio (embalajes o restos de materiales, piezas o componentes de maquinaria, restos de utensilios, herramientas o equipo de labores manuales, etc.).

13.11.2. CONTROL Y PREVENCIÓN DE LA PRODUCCIÓN DE POLVO Y OTRAS SUSTANCIAS CONTAMINANTES

Las medidas destinadas a evitar o disminuir la concentración de polvo en el aire durante la fase de ejecución del servicio son las siguientes:

- Riego con agua de todas las superficies de actuación, lugares de acopio, accesos, caminos y pistas del servicio, de forma que estas zonas tengan el grado de humedad necesaria y suficiente para evitar, en la medida de lo posible, la producción de polvo.
- La acumulación de tierra vegetal y árida, así como materiales de construcción, deberán también regarse con igual frecuencia, en función de su composición y tiempo de inutilización.
- El transporte de tierra, arena y grava por camiones deberá realizarse con la precaución de cubrir la carga con una lona, para evitar la emisión de polvo, tal y como viene exigiendo los dispositivos legales.
- Para el cumplimiento de la Legislación vigente en materia de emisión de gases y contaminantes a la atmósfera, se revisará periódicamente los motores de las maquinarias y vehículos de carga. Igualmente, se controlará el uso de tubos de escape y silenciadores efectivos homologados por las normas técnicas establecidas.

13.11.3. CONSERVACION DEL MEDIO AMBIENTE

El Contratista, deberá identificar los posibles problemas ambientales que se presenten en la ejecución del servicio, así como redefinir las acciones y, medidas preventivas y correctivas, enmarcadas dentro del manejo y conservación del medio ambiente, para lograr el mejoramiento y el mantenimiento de los ecosistemas, sin afectar el cumplimiento de los dispositivos legales y los contenidos en el Expediente Técnico.

14. HORARIO DE TRABAJO

El Contratista antes de la iniciación del servicio deberá obligatoriamente poner en conocimiento de la Entidad, a través de la Unidad de Infraestructura del HOSPITAL REGIONAL DE TRUJILLO, el horario de trabajo, de lunes a sábado, dentro del cual deberán realizarse todos los trabajos, a fin de que ésta pueda disponer un adecuado control de los mismos.

Una vez iniciados los trabajos, el Supervisor a solicitud del Contratista, autorizará la ejecución de trabajos fuera del horario establecido, siempre que a su criterio; la visibilidad bajo condiciones de iluminación natural o artificial sea adecuada.

15. REQUERIMIENTOS TECNICOS MINIMOS SOLICITADOS

15.1.1. EXPERIENCIA EN EJECUCIÓN DE SERVICIO EN GENERAL

El postor debe acreditar un monto facturado acumulado equivalente a **S/ 411 173,87 (Cuatrocientos once mil ciento setenta y tres y 87 /100 soles)**, por la contratación de servicios iguales o similares al objeto de la convocatoria, durante los **ocho (8) años** anteriores a la fecha de la presentación de ofertas que se computarán desde la fecha de la conformidad o emisión del comprobante de pago, según corresponda

El postor presentara contratos con su respectiva acta de recepción y/o conformidad y/o Facturación indicando el nombre del proceso.

15.1.2. PERSONAL PROFESIONAL y TÉCNICO – PERSONAL CLAVE MÍNIMO REQUERIDO

Responsable del servicio en campo:

Profesional: Ingeniero Civil, se deberá acreditar con copia simple del Título Profesional.

- Experiencia de haber desempeñado el cargo de Supervisor y/o Inspector y/o Residente en la ejecución de SERVICIOS U OBRAS SIMILARES, durante un mínimo de treinta (30) meses.

Se considerarán como SERVICIOS U OBRAS SIMILARES:

- Construcción de edificaciones en general y/o Mantenimientos de Infraestructura en centros de salud, clínicas, hospitales, instituciones educativas, entre otros.

15.1.3. ACREDITACIÓN DE LOS REQUISITOS MÍNIMOS DEL PERSONAL.

La acreditación de la Profesión y Habilitación de cada uno de los profesionales designados se hará, según corresponda, con:

Profesional de nacionalidad peruana: deberán presentar copia simple y legible del título profesional y contratos de trabajo con su respectiva conformidad y/o constancias y/o certificados en cuyos documentos deberán haberse consignado la fecha de inicio y de finalización del servicio o plazo, así como el cargo que desempeñó de manera fehaciente.

Para sustentar el servicio similar se podrá adjuntar documento donde se indique sus características o cualquier documento de la cual pueda desprenderse la experiencia del postor de manera fehaciente.

El tiempo de experiencia en exceso o sobrante que quede de una constancia o cualquier otro documento similar luego de cumplir los requerimientos técnicos mínimos de los profesionales, podrá ser empleado para acreditar el tiempo de experiencia requerido en el factor de evaluación correspondiente, siendo que ningún caso podrá calificarse el tiempo de experiencia utilizado para acreditar requerimientos técnicos mínimos.

Los profesionales que ejerzan labores propias de ingeniería, entre otras, lo cual se encuentra bajo el ámbito de la Ley N° 28858 "Ley que complementa la Ley N° 16053, Ley que autoriza a los Colegios de Arquitectos del Perú y al Colegio de Ingenieros del Perú para supervisar a los profesionales de arquitectura e ingeniería de la República". Al respecto, el artículo 4° de la referida ley dispone que el certificado de habilidad será exigido a todo profesional que desempeñe cargos en actividades inherentes a la ingeniería en entidades privadas, públicas o independientes. Sin embargo, si se llega a verificar que algún profesional no se encuentra hábil en la etapa de la presentación de las propuestas será descalificado.

Por lo tanto, los profesionales que participarán en la ejecución del servicio materia de la presente convocatoria

"Decenio de la Igualdad de Oportunidades para Mujeres y Hombres 2018 - 2027"
"AÑO DE LA UNIDAD, LA PAZ Y EL DESARROLLO"

Asimismo otras penalidades en tanto por mil del monto del contrato, se describen en la siguiente tabla:

Nº	PENALIDADES SOBRE EL MONTO CONTRACTUAL	MULTA (UIT) y del Monto Contractual (MC)
1	SEGURIDAD DEL SERVICIO Y SEÑALIZACION Cuando el contratista no cuente con los dispositivos de seguridad y/o señalización para el tráfico del personal.	1/500 del MC por cada día de incumplimiento
2	INDUMENTARIAS E IMPLEMENTOS DE PROTECCION PERSONAL Cuando el contratista no cumpla con controlar o dotar a su personal o parte del personal el uso de los implementos de seguridad La multa es por cada día.	1/500 del MC por cada día de incumplimiento
3	CALIDAD DE LOS MATERIALES Cuando el contratista ingrese materiales sin la autorización del supervisor. La multa es por cada material no autorizado	1/500 del MC por cada día de incumplimiento



Para el caso de lo considerado en el ítem 1, luego de la aceptación y aprobación por parte de la Entidad de la solicitud del cambio del profesional evaluado, serán eximidos de la penalidad en los siguientes casos:

- Por fallecimiento del profesional. Por enfermedad que impide la permanencia del profesional sustentado con certificado médico, que podrá ser verificado por la Entidad.
- Despido del profesional por disposición de la Entidad.
- Por caso fortuito o fuerza mayor.

21. PANEL FOTOGRAFICO



[Signature]
José Ignacio Livaque Suárez

REGION LA LIBERTAD
Gerencia Regional de Salud
Dr. William Martín Gil Reyes
Jefe del Dpto. de Consulta Externa y Hospitalización
Hospital Regional Docente de Trujillo

"Decenio de la Igualdad de Oportunidades para Mujeres y Hombres 2018 - 2027"
"AÑO DE LA UNIDAD, LA PAZ Y EL DESARROLLO"

deberán encontrarse incorporados y habilitados en el colegio profesional correspondiente, al inicio de su participación en la ejecución del servicio, el no cumplimiento de dicho requerimiento obligatorio constituye una causal de Resolución de Contrato.

Los certificados serán emitidos por el representante legal de la empresa para la que trabajó. En el caso de haber desarrollado los trabajos reseñados en consorcio, serán aceptados los certificados emitidos por el entonces Representante Legal del Consorcio.

Las constancias o documentos sustentatorios deben tener al menos, nombre del servicio, monto, fecha de inicio y término en que el referido profesional prestó sus servicios, datos de la Entidad o empresa a la cual brindó el servicio, en caso contrario, el certificado no será tomado en cuenta para la calificación.

La no presentación u omisión en la propuesta técnica, de alguno de los requerimientos y/o alcances solicitados, será motivo de descalificación y se tomará como no presentado.

Se descalificará al postor que proponga como responsable del servicio al profesional que se encuentre desempeñando que se encuentre laborando como servidor público en cualquier entidad del estado.

Para la suscripción del contrato el postor que obtenga la buena pro, deberá presentar el original del Certificado de Habilitación Profesional del Ingeniero.



MATERIALES, EQUIPOS E INSTALACIONES PARA BRINDAR EL SERVICIO.

ITEM	DESCRIPCION	CANTIDAD
1	RODOMARTILLO DEMOLETOR	1
2	AMOLADORA DE MANO	1
3	LIJADORA DE PARED Y MURO	1
4	LIJADORA DE MADERA	1
5	WINCHER PASA CABLE	1

16. PLAZO DE RESPONSABILIDADES DEL CONTRATISTA

Según lo prescrito en el artículo 173.1. del Reglamento de Contrataciones del Estado, la recepción conforme de la Entidad no enerva su derecho a reclamar posteriormente por defectos o vicios ocultos.

Asimismo, las discrepancias referidas a defectos o vicios ocultos son sometidas a conciliación y/o arbitraje.

En dicho caso el plazo de caducidad se computa a partir de la conformidad otorgada por la Entidad hasta treinta (30) días hábiles posteriores al vencimiento del plazo de responsabilidad del contratista previsto en el contrato, que para tal efecto, no será menor a un año (01) año.

17. MEDIDAS DE CONTROL DURANTE LA EJECUCIÓN CONTRACTUAL

La Oficina de Servicios Generales y Mantenimiento a través de su personal especializado supervisará el cumplimiento del servicio y coordinará los avances.

18. CONFORMIDAD DE LA PRESTACIÓN

La Oficina de Servicios Generales y Mantenimiento y el responsable del Área de Banco de Sangre otorgarán la conformidad después de culminado y verificado la calidad del servicio.

19. LOCALIZACION DEL SERVICIO

- Localización : Hospital Regional Docente de Trujillo
- Dirección : Av. Mansiche N° 795
- Distrito : Trujillo
- Provincia : Trujillo
- Departamento : La Libertad

20. OTRAS PENALIDADES Y MULTAS

Asimismo, la Entidad ha considerado la aplicación de otras penalidades según lo establece el Artículo 161° del Reglamento de la Ley de Contrataciones del Estado.

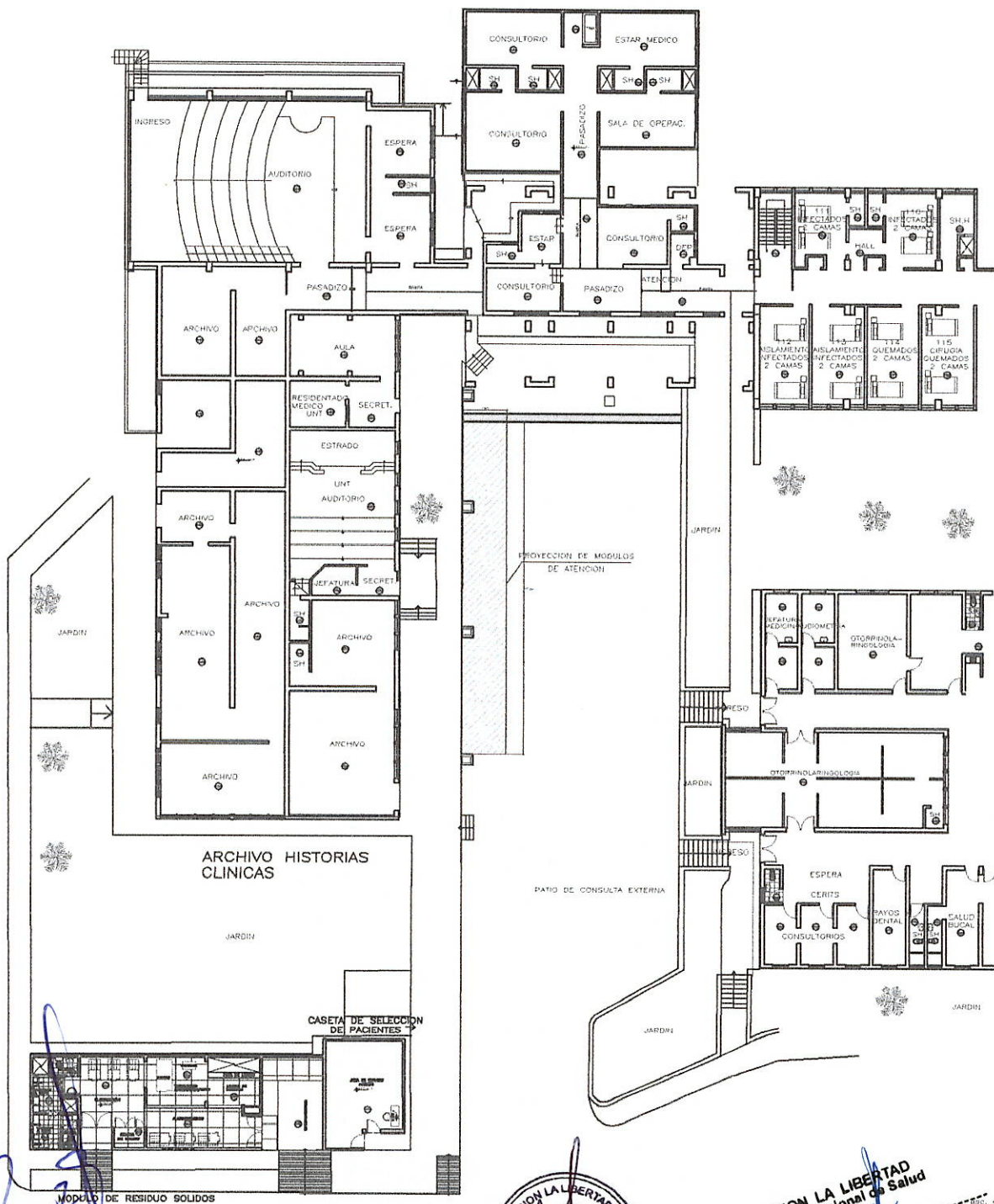
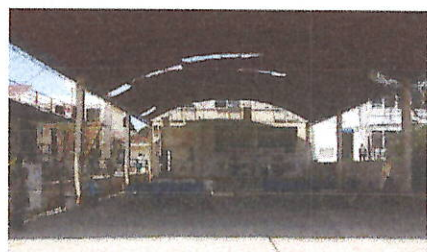



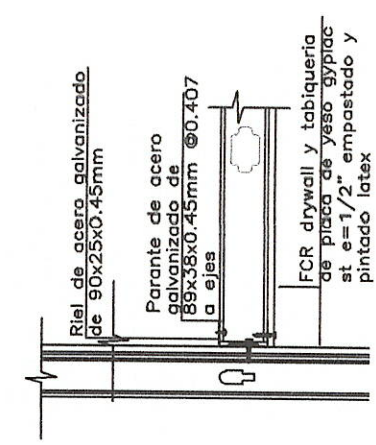
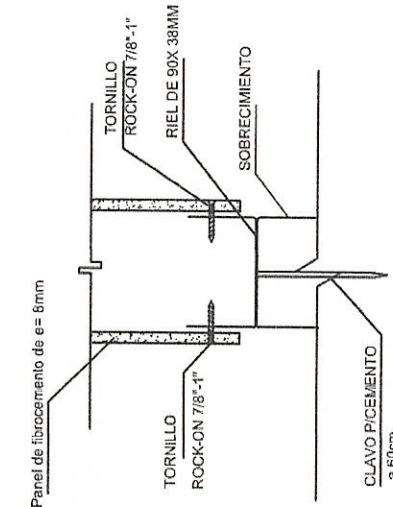
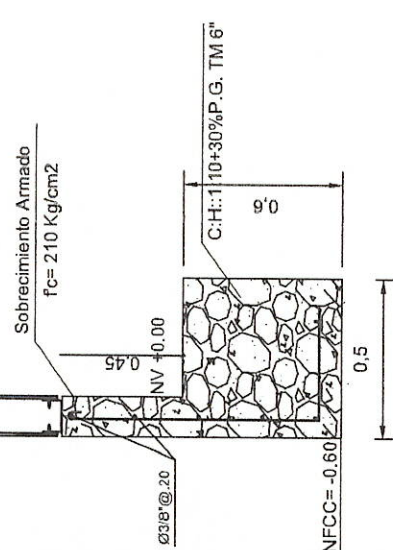
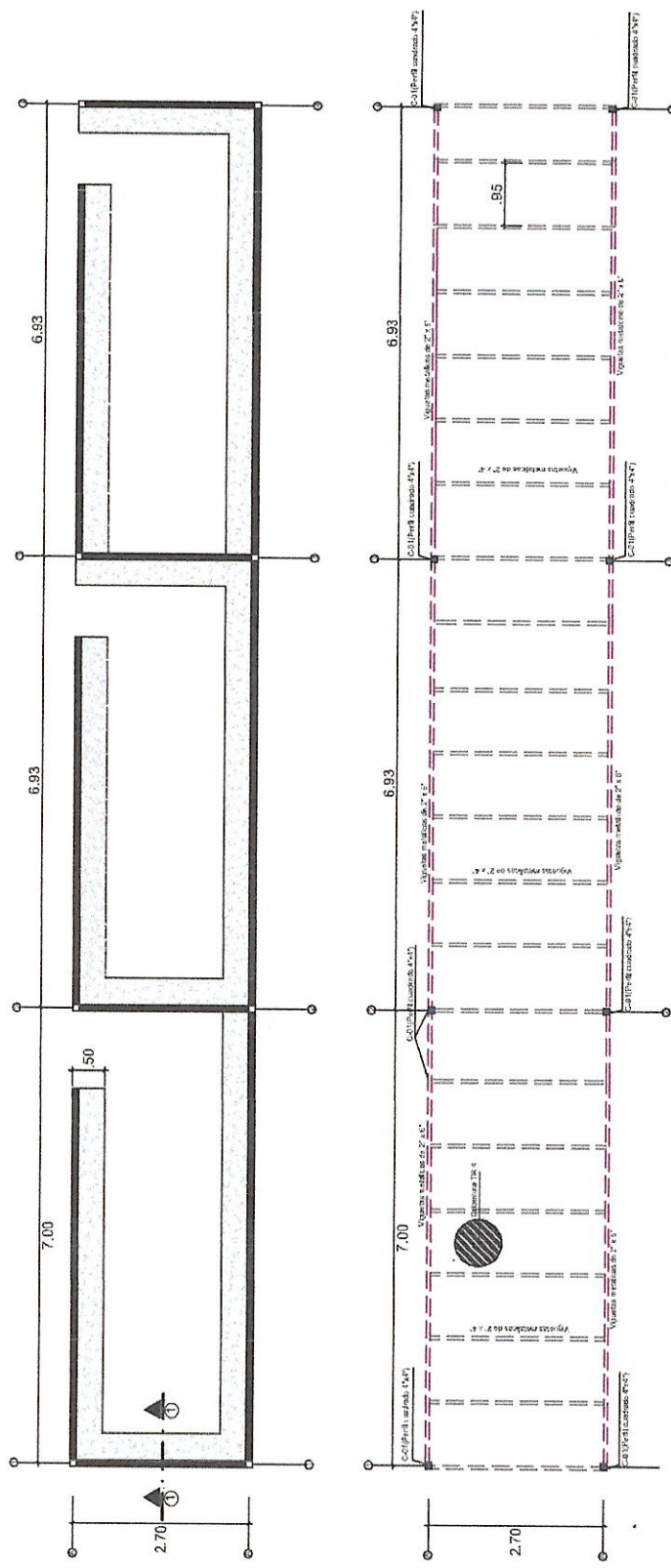

SECCION 1-1
CIMENTO CORRIDO
Escala 1/25

DETALLE DE SUJECION AL SOBRECIMIENTO
S/E

DETALLE TABIQUE
ESC. 1:5

José Ignacio Livaque Sua
2

CORTE 2-2

ESCALA 1/5

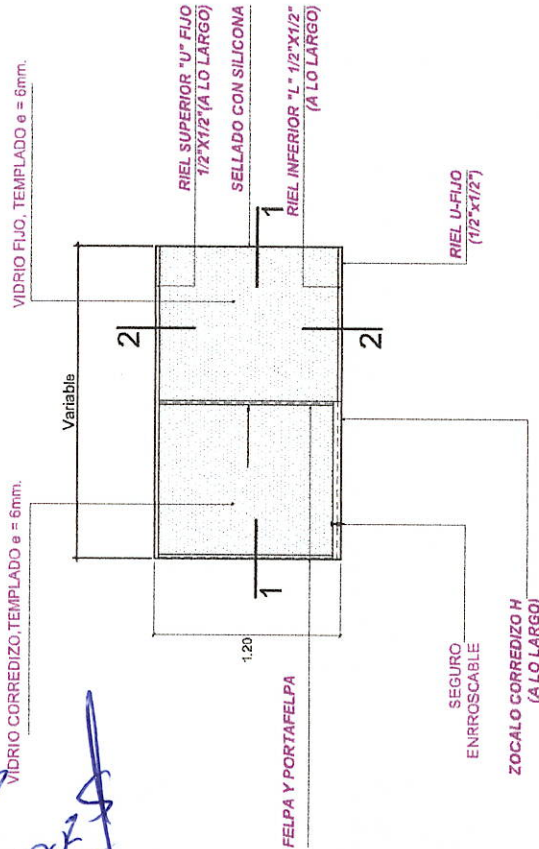
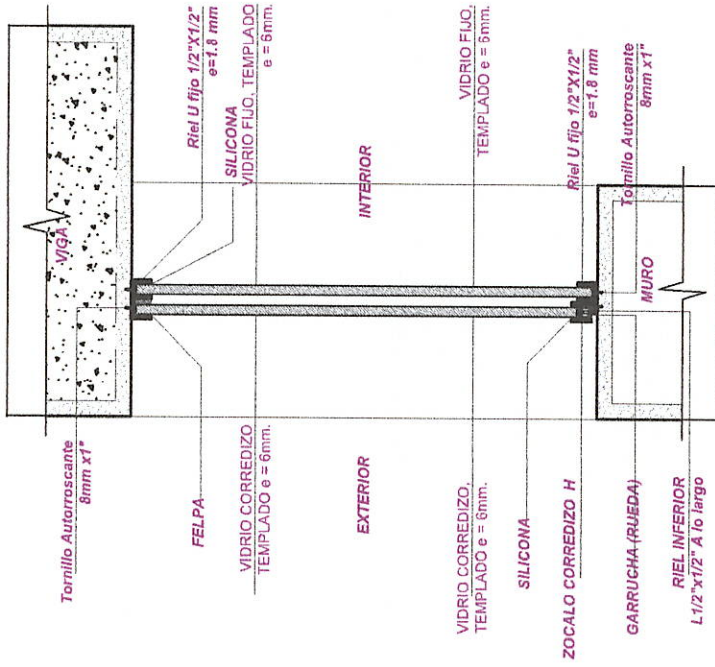

VENTANAS CORREDIZAS

ESCALA 1/25

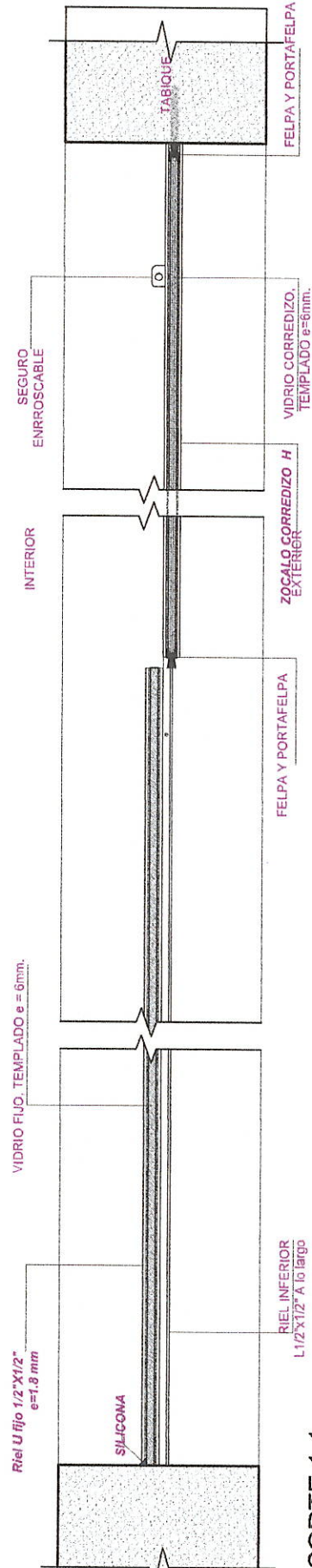

CORTE 1-1

ESCALA 1/5

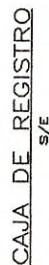

ESPECIFICACIONES TECNICAS : DESAGUE

- LAS TUBERIAS DE DESAGUE SE LLENARÁN DE AGUA, DESPUES DE TAPONEAR LAS SALIDAS, PERMANECIENDO EN DUCTO (24hrs.) SIN PERMITIR ESCAPES.
- SE VERIFICARÁ EL FUNCIONAMIENTO DE CADA APARATO SANITARIO.
- LAS TUBERIAS DE DESAGUE SERAN DE PVC - SAP Y SERÁN SELLADOS CON PEGAMENTO ESPECIAL.
- LAS TUBERIAS DE VENTILACION SERÁN DE PVC - SEL Y SERÁN SELLADOS CON PEGAMENTO ESPECIAL.
- LAS MONTANTES DE DESAGUE Y LAS TUBERIAS DE VENTILACION QUE LLEGUEN A LA AZOTEA , DEBERAN SER PROLONGADAS POR ENCIMA DEL PISO TERMINADO HASTA UNA ALTURA NO MENOR DE 1.80m, POR TRATARSE DE UNA AZOTEA ACCESIBLE.
TUB. DE DESAGUE: NORMA TECNICAS PERUANAS ITINTEC
Nº 399.003. NOV. 2007

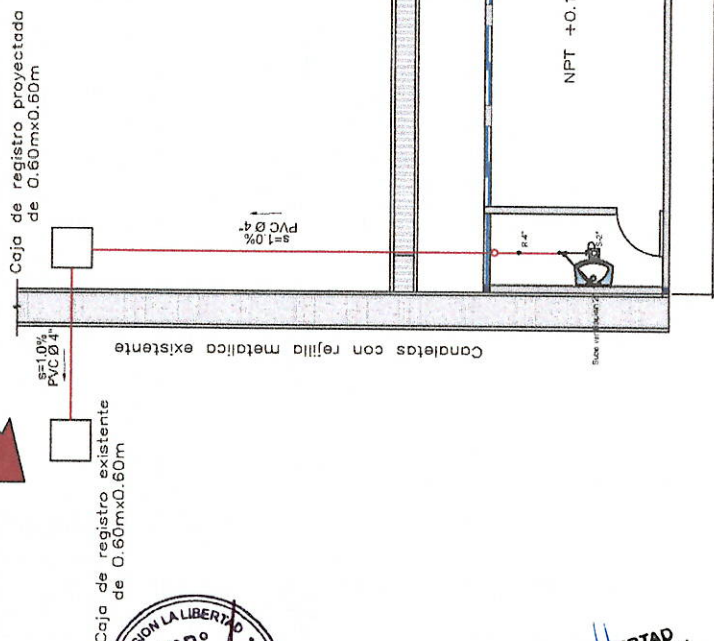

Canalejos con rejilla metálica proyectada

 $S = 2\%$

20.96

DETALLE-2 TABIQUERIA ESTANDAR

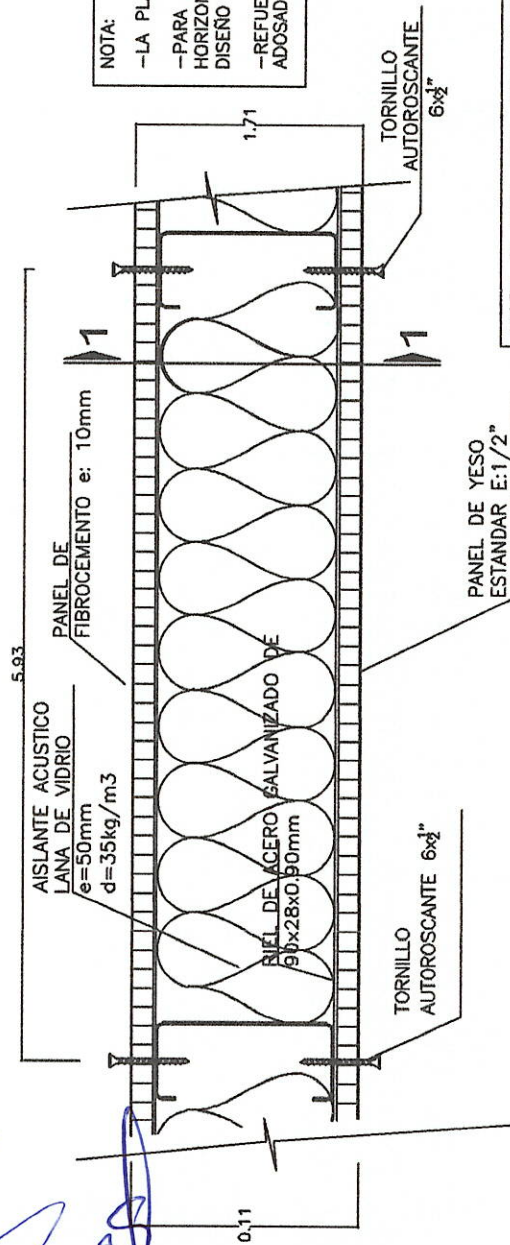

NOTA:

- LA PLANCHA DE YESO DEBERA SEPARARSE 01cm DEL PISO
- PARA ALTURAS MAYORES A 3mt. CONSIDERAR REFUERZOS HORIZONTALES ADICIONALES CON PERFILES 1 1/2" SEGUN DISEÑO DEL ESPECIALISTA ESTRUCTURAL
- REFUERZO DE MADERA PARA ELEMENTOS DE FIJACION MENOR ADOSADO AL TABIQUE EN PUERTAS Y VENTANAS

NOTA 2: FCR CON BALDOSAS DE FIBRA MINERAL

1. LAS BALDOSAS DE FIBRA MINERAL SERÁN MOLDEADAS EN HUMEDAD, SI EL CASO LO AMERITA.
2. EL ACABADO SERÁ CON PINTURA LÁTEX VINÍLICA COLOR BLANCO
3. RESISTENTE AL FUEGO
4. CLASIFICACIÓN ASTM E1264
5. VALOR DE AISLAMIENTO TÉRMICO FACTOR R-16 (BTU)
6. TRATAMIENTO ANTIMICROBIAL STANDARD.

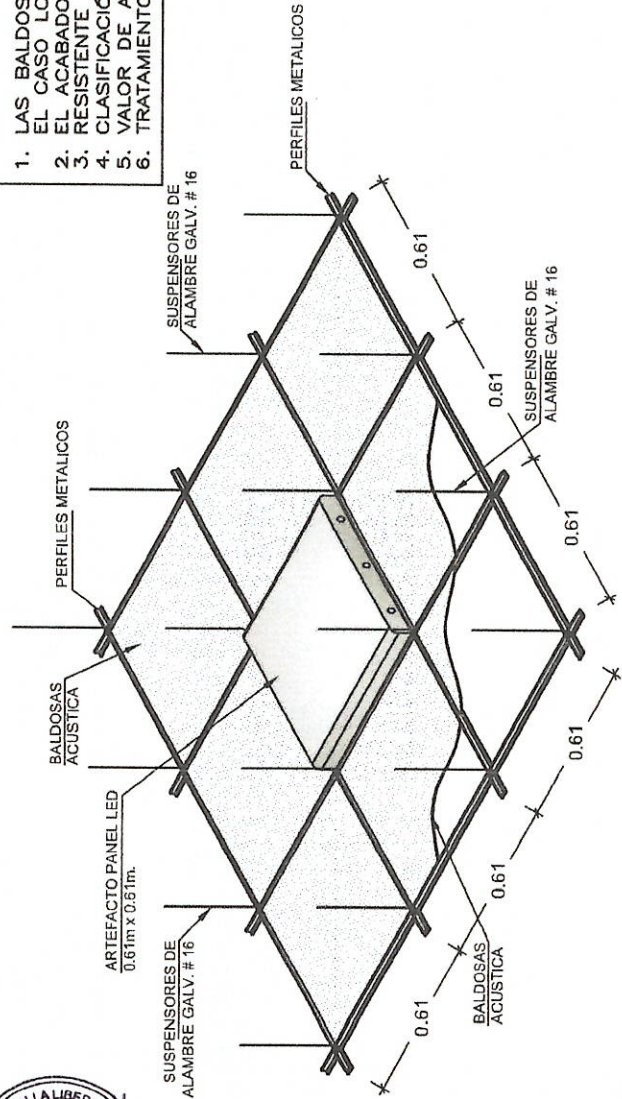

VISTA SUPERIOR CIELORRASO SUSPENDIDO

Escala: 1/50

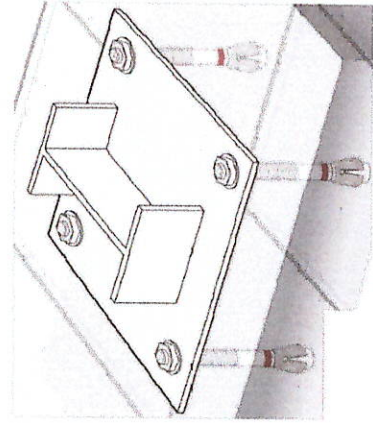

ANCLAJE DE PLANCHA BASE

esc. 1/100
A4

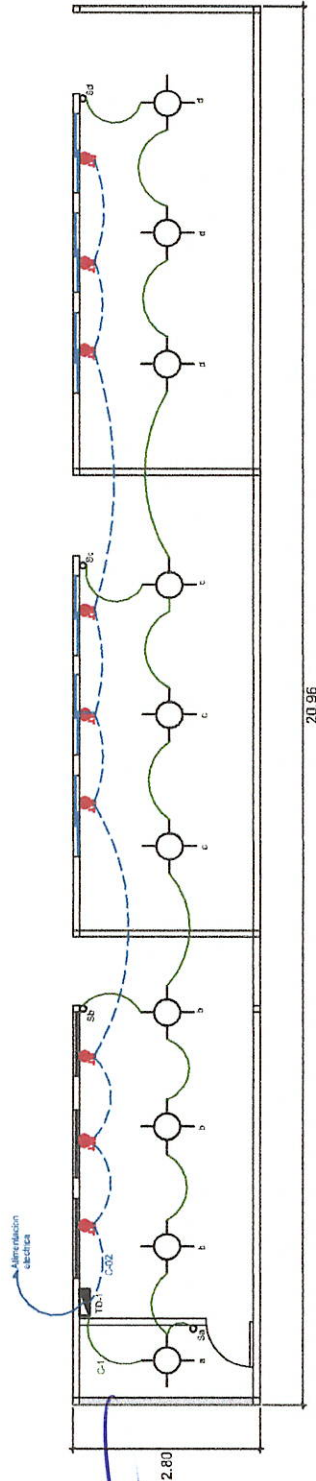

INSTALACIONES ELECTRICAS
ESCALA: 1/100

DETALLE TABLERO GENERAL

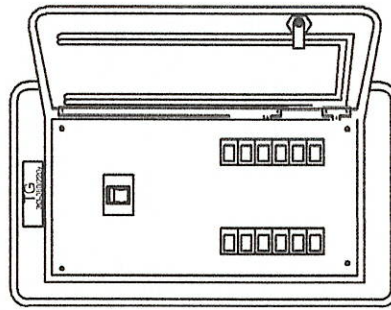

GABINETE METALICO

- TABLERO AUTOSOPORTADO, TIPO METALICO, PUERTA Y CHAPA.
- ACABADO CON PINTURA COLOR GRIS DE APLICACION ELECTROSTATICA
- BARRAS Y ACCESORIOS DEBEN ESTAR AISLADAS DEL GABINETE.
- ESTAS SERAN DE CU ELECTROLITICO CON LAS SIGTES. CAPACIDADES:
Barra: 200 Amp
Interruptor: Hasta 250 Amp
- LOS CIRCUITOS DEVEN SER ROTULADOS CON PINTURA DURABLE Y LETRA DE MOLDE
- INTERRUPTORES TIPO AUTOMATICO (TERMOMAGNETICO) O SIMILAR.
- EL TABLERO DEBE INCLUIR TODOS SUS ACCESORIOS COMO BARRAS DE COBRE, AISLADORES, TERMINALES DE CONEXION Y ROTULACION DE LOS CIRCUITOS
- TABLERO GENERAL 18 POLOS + LLAVE DE FUERZA DE CAJA MOLDEADA Y REGULABLE (VER MAYORES DETALLE EN ESPECIFICACIONES TECNICAS)

ESQUEMA DEL TABLERO TD-01

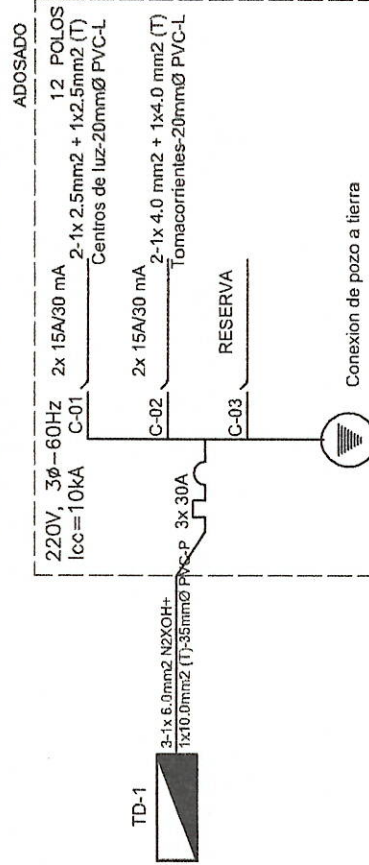

UNIFILAR



REGION LA LIBERTAD
Gerencia Regional de Salud

Dr. Gil Reyes

ESPECIFICACIONES TECNICAS : AGUA

LA RED INTERIOR DE AGUA SERA DE PVC PARA AGUA FRIA.
LAS VÁLVULAS DE COMPUERTA SERAN DE BRONCE TIPO CRANE PRESION 125 lb/pulg2
LAS PRUEBAS SE PROCEDERAN CON LA AYUDA DE UNA BOMBA DE MANO HASTA
LOGRAR UNA PRESION DE 12 lbs/pulg2 DURANTE 15 MINUTOS.
LAS TUBERIAS DE AGUA SERAN DE CLASE 10 ROSCADO Y SELLADO CON
PEGAMENTO ESPECIAL.

TUBERIA DE AGUA: NORMA TECNICAS PERUANAS ITINTEC
N° 399.002, NOV. 2002

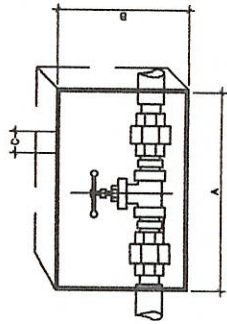

Ø	A	B	C
1/2"	0,20	0,15	0,07
3/4"	0,25	0,15	0,07
1"	0,25	0,20	0,10

DETALLE VALVULA DE COMPUERTA
ESC. S/C

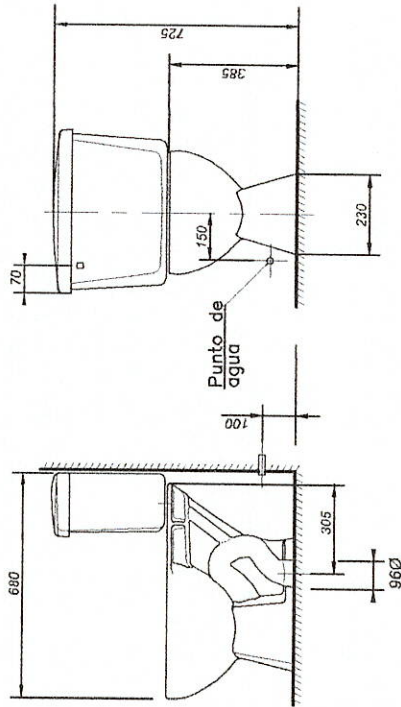

INODORO DE PRIMERA
ESCALA S/E

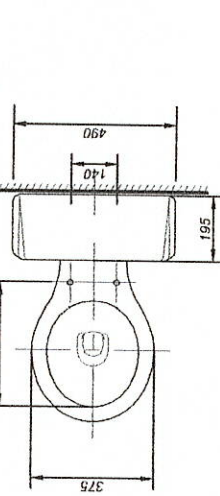

WAVATORIO DE PRIMERA

Conolelas con rejilla metlica existente

Viene red de agua fria

20.96

HOSPITAL REGIONAL DOCENTE DE TRUJILLO
ADJUDICACION SIMPLIFICADA N° 031-2023-HRDT – PRIMERA CONVOCATORIA

3.2. REQUISITOS DE CALIFICACIÓN

B	CAPACIDAD TÉCNICA Y PROFESIONAL																				
B.1	EQUIPAMIENTO ESTRATÉGICO																				
	Equipamiento Estratégico para ejecutar la prestación:																				
	<table><tr><th>Ítem</th><th>Descripción</th><th>Cantidad</th></tr><tr><td>1</td><td>Rotomartillo Demoledor</td><td>1</td></tr><tr><td>2</td><td>Amoladora De Mano</td><td>1</td></tr><tr><td>3</td><td>Lijadora De Pared Y Muro</td><td>1</td></tr><tr><td>4</td><td>Lijadora De Madera</td><td>1</td></tr><tr><td>5</td><td>Winche Pasa Cable</td><td>1</td></tr></table>	Ítem	Descripción	Cantidad	1	Rotomartillo Demoledor	1	2	Amoladora De Mano	1	3	Lijadora De Pared Y Muro	1	4	Lijadora De Madera	1	5	Winche Pasa Cable	1		
Ítem	Descripción	Cantidad																			
1	Rotomartillo Demoledor	1																			
2	Amoladora De Mano	1																			
3	Lijadora De Pared Y Muro	1																			
4	Lijadora De Madera	1																			
5	Winche Pasa Cable	1																			
	<u>Acreditación:</u> Copia de documentos que sustenten la propiedad, la posesión, el compromiso de compra venta o alquiler u otro documento que acredite la disponibilidad del equipamiento estratégico requerido.																				
	<div>Importante <i>En el caso que el postor sea un consorcio los documentos de acreditación de este requisito pueden estar a nombre del consorcio o de uno de sus integrantes.</i></div>																				
B.2	CALIFICACIONES DEL PERSONAL CLAVE																				
B.2.1	FORMACIÓN ACADÉMICA																				
	<u>Requisitos:</u> A. PROFESIONAL: INGENIERO CIVIL. <u>Acreditación:</u> El GRADO O TÍTULO PROFESIONAL REQUERIDO será verificado por el órgano encargado de las contrataciones o comité de selección, según corresponda, en el Registro Nacional de Grados Académicos y Títulos Profesionales en el portal web de la Superintendencia Nacional de Educación Superior Universitaria - SUNEDU a través del siguiente link: https://enlinea.sunedu.gob.pe/ o en el Registro Nacional de Certificados, Grados y Títulos a cargo del Ministerio de Educación a través del siguiente link: https://titulosinstitutos.minedu.gob.pe/ , según corresponda. En caso EL GRADO O TÍTULO PROFESIONAL REQUERIDO no se encuentre inscrito en el referido registro, el postor debe presentar la copia del diploma respectivo a fin de acreditar la formación académica requerida.																				
B.3	EXPERIENCIA DEL PERSONAL CLAVE																				

HOSPITAL REGIONAL DOCENTE DE TRUJILLO

ADJUDICACION SIMPLIFICADA N° 031-2023-HRDT – PRIMERA CONVOCATORIA

	<p><u>Requisitos:</u></p> <p>A. INGENIERO CIVIL</p> <p>Experiencia de haber desempeñado el cargo de Supervisor y/o Inspector y/o Residente en la ejecución de SERVICIOS u OBRAS SIMILARES, durante un mínimo de TREINTA (30) meses.</p> <p>Se consideran como SERVICIOS u OBRAS SIMILARES:</p> <ul style="list-style-type: none"> - Construcción de edificaciones en general y/o mantenimiento de infraestructura en centros de salud, clínicas, hospitales, instituciones educativas. <p><u>De presentarse experiencia ejecutada paralelamente (traslape), para el cómputo del tiempo de dicha experiencia sólo se considerará una vez el periodo traslapado.</u></p> <p><u>Acreditación:</u></p> <p>La experiencia del personal clave se acreditará con cualquiera de los siguientes documentos: (i) copia simple de contratos y su respectiva conformidad o (ii) constancias o (iii) certificados o (iv) cualquier otra documentación que, de manera fehaciente demuestre la experiencia del personal propuesto.</p> <div data-bbox="316 994 1410 1554"> <p>Importante</p> <ul style="list-style-type: none"> • <i>Los documentos que acreditan la experiencia deben incluir los nombres y apellidos del personal clave, el cargo desempeñado, el plazo de la prestación indicando el día, mes y año de inicio y culminación, el nombre de la Entidad u organización que emite el documento, la fecha de emisión y nombres y apellidos de quien suscribe el documento</i> • <i>En caso los documentos para acreditar la experiencia establezcan el plazo de la experiencia adquirida por el personal clave en meses sin especificar los días se debe considerar el mes completo.</i> • <i>Se considerará aquella experiencia que no tenga una antigüedad mayor a veinticinco (25) años anteriores a la fecha de la presentación de ofertas.</i> • <i>Al calificar la experiencia del personal, se debe valorar de manera integral los documentos presentados por el postor para acreditar dicha experiencia. En tal sentido, aun cuando en los documentos presentados la denominación del cargo o puesto no coincida literalmente con aquella prevista en las bases, se deberá validar la experiencia si las actividades que realizó el personal corresponden con la función propia del cargo o puesto requerido en las bases.</i> </div>
<p>C</p>	<p>EXPERIENCIA DEL POSTOR EN LA ESPECIALIDAD</p> <p><u>Requisitos:</u></p> <p>El postor debe acreditar un monto facturado acumulado equivalente a S/ 411,173.87 (Cuatrocientos Once Ciento Setenta y Tres con 78/100 Soles), por la contratación de servicios iguales o similares al objeto de la convocatoria, durante los ocho (8) años anteriores a la fecha de la presentación de ofertas que se computarán desde la fecha de la conformidad o emisión del comprobante de pago, según corresponda.</p> <p>En el caso de postores que declaren en el Anexo N° 1 tener la condición de micro y pequeña empresa, se acredita una experiencia de S/ 28,427.15 Veintiocho Mil Cuatrocientos Veintisiete con 15/100 Soles), por la venta de servicios iguales o similares al objeto de la convocatoria, durante los ocho (8) años anteriores a la fecha de la presentación de ofertas que se computarán desde la fecha de la conformidad o emisión del comprobante de pago,</p>

HOSPITAL REGIONAL DOCENTE DE TRUJILLO

ADJUDICACION SIMPLIFICADA N° 031-2023-HRDT – PRIMERA CONVOCATORIA

<p>según corresponda. En el caso de consorcios, todos los integrantes deben contar con la condición de micro y pequeña empresa.</p> <p>Se consideran como SERVICIOS u OBRAS SIMILARES:</p> <ul style="list-style-type: none"> - Construcción de edificaciones en general y/o mantenimiento de infraestructura en centros de salud, clínicas, hospitales, instituciones educativas. <p><u>Acreditación:</u></p> <p>La experiencia del postor en la especialidad se acreditará con copia simple de (i) contratos u órdenes de servicios, y su respectiva conformidad o constancia de prestación; o (ii) comprobantes de pago cuya cancelación se acredite documental y fehacientemente, con voucher de depósito, nota de abono, reporte de estado de cuenta, cualquier otro documento emitido por Entidad del sistema financiero que acredite el abono o mediante cancelación en el mismo comprobante de pago¹¹, correspondientes a un máximo de veinte (20) contrataciones.</p> <p>En caso los postores presenten varios comprobantes de pago para acreditar una sola contratación, se debe acreditar que corresponden a dicha contratación; de lo contrario, se asumirá que los comprobantes acreditan contrataciones independientes, en cuyo caso solo se considerará, para la evaluación, las veinte (20) primeras contrataciones indicadas en el Anexo N° 8 referido a la Experiencia del Postor en la Especialidad</p> <p>En el caso de servicios de ejecución periódica o continuada, solo se considera como experiencia la parte del contrato que haya sido ejecutada durante los ocho (8) años anteriores a la fecha de presentación de ofertas, debiendo adjuntarse copia de las conformidades correspondientes a tal parte o los respectivos comprobantes de pago cancelados.</p> <p>En los casos que se acredite experiencia adquirida en consorcio, debe presentarse la promesa de consorcio o el contrato de consorcio del cual se desprenda fehacientemente el porcentaje de las obligaciones que se asumió en el contrato presentado; de lo contrario, no se computará la experiencia proveniente de dicho contrato.</p> <p>Asimismo, cuando se presenten contratos derivados de procesos de selección convocados antes del 20.09.2012, la calificación se ceñirá al método descrito en la Directiva “Participación de Proveedores en Consorcio en las Contrataciones del Estado”, debiendo presumirse que el porcentaje de las obligaciones equivale al porcentaje de participación de la promesa de consorcio o del contrato de consorcio. En caso que en dichos documentos no se consigne el porcentaje de participación se presumirá que las obligaciones se ejecutaron en partes iguales.</p> <p>Si el titular de la experiencia no es el postor, consignar si dicha experiencia corresponde a la matriz en caso que el postor sea sucursal, o fue transmitida por reorganización societaria, debiendo acompañar la documentación sustentatoria correspondiente.</p> <p>Si el postor acredita experiencia de otra persona jurídica como consecuencia de una reorganización societaria, debe presentar adicionalmente el Anexo N° 9.</p> <p>Cuando en los contratos, órdenes de servicios o comprobantes de pago el monto facturado se encuentre expresado en moneda extranjera, debe indicarse el tipo de cambio venta publicado por la Superintendencia de Banca, Seguros y AFP correspondiente a la fecha de suscripción del contrato, de</p>

¹¹ Cabe precisar que, de acuerdo con la **Resolución N° 0065-2018-TCE-S1 del Tribunal de Contrataciones del Estado**:

“... el solo sello de cancelado en el comprobante, cuando ha sido colocado por el propio postor, no puede ser considerado como una acreditación que produzca fehacencia en relación a que se encuentra cancelado. Admitir ello equivaldría a considerar como válida la sola declaración del postor afirmando que el comprobante de pago ha sido cancelado”

(...)

“Situación diferente se suscita ante el sello colocado por el cliente del postor [sea utilizando el término “cancelado” o “pagado”] supuesto en el cual sí se contaría con la declaración de un tercero que brinde certeza, ante la cual debiera reconocerse la validez de la experiencia”.

HOSPITAL REGIONAL DOCENTE DE TRUJILLO

ADJUDICACION SIMPLIFICADA N° 031-2023-HRDT – PRIMERA CONVOCATORIA

emisión de la orden de servicios o de cancelación del comprobante de pago, según corresponda.

Sin perjuicio de lo anterior, los postores deben llenar y presentar el **Anexo N° 8** referido a la Experiencia del Postor en la Especialidad

Importante

- *Al calificar la experiencia del postor, se debe valorar de manera integral los documentos presentados por el postor para acreditar dicha experiencia. En tal sentido, aun cuando en los documentos presentados la denominación del objeto contractual no coincida literalmente con el previsto en las bases, se deberá validar la experiencia si las actividades que ejecutó el postor corresponden a la experiencia requerida.*
- *En el caso de consorcios, solo se considera la experiencia de aquellos integrantes que se hayan comprometido, según la promesa de consorcio, a ejecutar el objeto materia de la convocatoria, conforme a la Directiva "Participación de Proveedores en Consorcio en las Contrataciones del Estado".*

Importante

- *Si como resultado de una consulta u observación corresponde precisarse o ajustarse el requerimiento, se solicita la autorización del área usuaria y se pone de conocimiento de tal hecho a la dependencia que aprobó el expediente de contratación, de conformidad con el numeral 72.3 del artículo 72 del Reglamento.*
- *El cumplimiento de los Términos de Referencia se realiza mediante la presentación de una declaración jurada. De ser el caso, adicionalmente la Entidad puede solicitar documentación que acredite el cumplimiento del algún componente de estos. Para dicho efecto, consignará de manera detallada los documentos que deben presentar los postores en el literal e) del numeral 2.2.1.1 de esta sección de las bases.*
- *Los requisitos de calificación determinan si los postores cuentan con las capacidades necesarias para ejecutar el contrato, lo que debe ser acreditado documentalmente, y no mediante declaración jurada.*

HOSPITAL REGIONAL DOCENTE DE TRUJILLO
ADJUDICACION SIMPLIFICADA N° 031-2023-HRDT – PRIMERA CONVOCATORIACAPÍTULO IV
FACTORES DE EVALUACIÓN

La evaluación se realiza sobre la base de cien (100) puntos.

Para determinar la oferta con el mejor puntaje y el orden de prelación de las ofertas, se considera lo siguiente:

FACTOR DE EVALUACIÓN	PUNTAJE / METODOLOGÍA PARA SU ASIGNACIÓN
A. PRECIO	
<u>Evaluación:</u> Se evaluará considerando el precio ofertado por el postor. <u>Acreditación:</u> Se acreditará mediante el documento que contiene el precio de la oferta (Anexo N° 6).	<p>La evaluación consistirá en otorgar el máximo puntaje a la oferta de precio más bajo y otorgar a las demás ofertas puntajes inversamente proporcionales a sus respectivos precios, según la siguiente fórmula:</p> $P_i = \frac{O_m \times PMP}{O_i}$ <p>i= Oferta P_i= Puntaje de la oferta a evaluar O_i=Precio i O_m= Precio de la oferta más baja PMP=Puntaje máximo del precio</p> <p style="text-align: right;">[100] puntos</p>

Importante

Los factores de evaluación elaborados por el órgano encargado de las contrataciones o el comité de selección, según corresponda, son objetivos y guardan vinculación, razonabilidad y proporcionalidad con el objeto de la contratación. Asimismo, estos no pueden calificar con puntaje el cumplimiento de los Términos de Referencia ni los requisitos de calificación.

HOSPITAL REGIONAL DOCENTE DE TRUJILLO
ADJUDICACION SIMPLIFICADA N° 031-2023-HRDT – PRIMERA CONVOCATORIA

CAPÍTULO V PROFORMA DEL CONTRATO

Importante

Dependiendo del objeto del contrato, de resultar indispensable, puede incluirse cláusulas adicionales o la adecuación de las propuestas en el presente documento, las que en ningún caso pueden contemplar disposiciones contrarias a la normativa vigente ni a lo señalado en este capítulo.

Conste por el presente documento, la contratación del **SERVICIO DE ACONDICIONAMIENTO DE MODULO DE CITAS DE CONSULTA EXTERNA EN EL HOSPITAL REGIONAL DOCENTE DE TRUJILLO**, que celebra de una parte [CONSIGNAR EL NOMBRE DE LA ENTIDAD], en adelante LA ENTIDAD, con RUC N° [...], con domicilio legal en [...], representada por [...], identificado con DNI N° [...], y de otra parte [...], con RUC N° [...], con domicilio legal en [...], inscrita en la Ficha N° [...] Asiento N° [...] del Registro de Personas Jurídicas de la ciudad de [...], debidamente representado por su Representante Legal, [...], con DNI N° [...], según poder inscrito en la Ficha N° [...] Asiento N° [...] del Registro de Personas Jurídicas de la ciudad de [...], a quien en adelante se le denominará EL CONTRATISTA en los términos y condiciones siguientes:

CLÁUSULA PRIMERA: ANTECEDENTES

Con fecha [...], el órgano encargado de las contrataciones o el comité de selección, según corresponda, adjudicó la buena pro de la **ADJUDICACIÓN SIMPLIFICADA N° [CONSIGNAR NOMENCLATURA DEL PROCEDIMIENTO DE SELECCIÓN]** para la contratación de **SERVICIO DE ACONDICIONAMIENTO DE MODULO DE CITAS DE CONSULTA EXTERNA EN EL HOSPITAL REGIONAL DOCENTE DE TRUJILLO**, a [INDICAR NOMBRE DEL GANADOR DE LA BUENA PRO], cuyos detalles e importe constan en los documentos integrantes del presente contrato.

CLÁUSULA SEGUNDA: OBJETO

El presente contrato tiene por objeto [CONSIGNAR EL OBJETO DE LA CONTRATACIÓN].

CLÁUSULA TERCERA: MONTO CONTRACTUAL

El monto total del presente contrato asciende a [CONSIGNAR MONEDA Y MONTO], que incluye todos los impuestos de Ley.

Este monto comprende el costo del servicio, todos los tributos, seguros, transporte, inspecciones, pruebas y, de ser el caso, los costos laborales conforme a la legislación vigente, así como cualquier otro concepto que pueda tener incidencia sobre la ejecución del servicio materia del presente contrato.

CLÁUSULA CUARTA: DEL PAGO¹²

LA ENTIDAD se obliga a pagar la contraprestación a EL CONTRATISTA en [INDICAR MONEDA], en [INDICAR SI SE TRATA DE PAGO ÚNICO, PAGOS PARCIALES O PAGOS PERIÓDICOS], luego de la recepción formal y completa de la documentación correspondiente, según lo establecido en el artículo 171 del Reglamento de la Ley de Contrataciones del Estado.

Para tal efecto, el responsable de otorgar la conformidad de la prestación deberá hacerlo en un

¹² En cada caso concreto, dependiendo de la naturaleza del contrato, podrá adicionarse la información que resulte pertinente a efectos de generar el pago.

HOSPITAL REGIONAL DOCENTE DE TRUJILLO
ADJUDICACION SIMPLIFICADA N° 031-2023-HRDT – PRIMERA CONVOCATORIA

plazo que no excederá de los siete (7) días de producida la recepción, salvo que se requiera efectuar pruebas que permitan verificar el cumplimiento de la obligación, en cuyo caso la conformidad se emite en un plazo máximo de quince (15) días, bajo responsabilidad de dicho funcionario.

LA ENTIDAD debe efectuar el pago dentro de los diez (10) días calendario siguientes de otorgada la conformidad de los servicios, siempre que se verifiquen las condiciones establecidas en el contrato para ello, bajo responsabilidad del funcionario competente.

En caso de retraso en el pago por parte de LA ENTIDAD, salvo que se deba a caso fortuito o fuerza mayor, EL CONTRATISTA tendrá derecho al pago de intereses legales conforme a lo establecido en el artículo 39 de la Ley de Contrataciones del Estado y en el artículo 171 de su Reglamento, los que se computan desde la oportunidad en que el pago debió efectuarse.

CLÁUSULA QUINTA: DEL PLAZO DE LA EJECUCIÓN DE LA PRESTACIÓN

El plazo de ejecución del presente contrato es de [.....], el mismo que se computa desde [CONSIGNAR SI ES DEL DÍA SIGUIENTE DEL PERFECCIONAMIENTO DEL CONTRATO, DESDE LA FECHA QUE SE ESTABLEZCA EN EL CONTRATO O DESDE LA FECHA EN QUE SE CUMPLAN LAS CONDICIONES PREVISTAS EN EL CONTRATO PARA EL INICIO DE LA EJECUCIÓN, DEBIENDO INDICAR LAS MISMAS EN ESTE ÚLTIMO CASO].

CLÁUSULA SEXTA: PARTES INTEGRANTES DEL CONTRATO

El presente contrato está conformado por las bases integradas, la oferta ganadora, así como los documentos derivados del procedimiento de selección que establezcan obligaciones para las partes.

CLÁUSULA SÉTIMA: GARANTÍAS

EL CONTRATISTA entregó al perfeccionamiento del contrato la respectiva garantía incondicional, solidaria, irrevocable, y de realización automática en el país al solo requerimiento, a favor de LA ENTIDAD, por los conceptos, montos y vigencias siguientes:

- De fiel cumplimiento del contrato: [CONSIGNAR EL MONTO], a través de la [INDICAR EL TIPO DE GARANTÍA PRESENTADA] N° [INDICAR NÚMERO DEL DOCUMENTO] emitida por [SEÑALAR EMPRESA QUE LA EMITE]. Monto que es equivalente al diez por ciento (10%) del monto del contrato original, la misma que debe mantenerse vigente hasta la conformidad de la recepción de la prestación.

Importante

Al amparo de lo dispuesto en el numeral 149.4 del artículo 149 del Reglamento de la Ley de Contrataciones del Estado, en el caso de contratos periódicos de prestación de servicios en general, si el postor ganador de la buena pro solicita la retención del diez por ciento (10%) del monto del contrato original como garantía de fiel cumplimiento de contrato, debe consignarse lo siguiente:

“De fiel cumplimiento del contrato: [CONSIGNAR EL MONTO], a través de la retención que debe efectuar LA ENTIDAD, durante la primera mitad del número total de pagos a realizarse, de forma prorrateada, con cargo a ser devuelto a la finalización del mismo.”

En el caso que corresponda, consignar lo siguiente:

- Garantía fiel cumplimiento por prestaciones accesorias: [CONSIGNAR EL MONTO], a través de la [INDICAR EL TIPO DE GARANTÍA PRESENTADA] N° [INDICAR NÚMERO DEL DOCUMENTO] emitida por [SEÑALAR EMPRESA QUE LA EMITE], la misma que debe

HOSPITAL REGIONAL DOCENTE DE TRUJILLO
ADJUDICACION SIMPLIFICADA N° 031-2023-HRDT – PRIMERA CONVOCATORIA

mantenerse vigente hasta el cumplimiento total de las obligaciones garantizadas.

Importante

Al amparo de lo dispuesto en el numeral 151.2 del artículo 151 del Reglamento de la Ley de Contrataciones del Estado, si el postor ganador de la buena pro solicita la retención del diez por ciento (10%) del monto del contrato de la prestación accesorias como garantía de fiel cumplimiento de prestaciones accesorias, debe consignarse lo siguiente:

“De fiel cumplimiento por prestaciones accesorias: [CONSIGNAR EL MONTO], a través de la retención que debe efectuar LA ENTIDAD, durante la primera mitad del número total de pagos a realizarse, de forma prorrateada, con cargo a ser devuelto a la finalización del mismo.”

Importante

De conformidad con el artículo 152 del Reglamento, no se constituirá garantía de fiel cumplimiento del contrato ni garantía de fiel cumplimiento por prestaciones accesorias, en contratos cuyos montos sean iguales o menores a doscientos mil Soles (S/ 200,000.00). Dicha excepción también aplica a los contratos derivados de procedimientos de selección por relación de ítems, cuando el monto del ítem adjudicado o la sumatoria de los montos de los ítems adjudicados no supere el monto señalado anteriormente.

CLÁUSULA OCTAVA: EJECUCIÓN DE GARANTÍAS POR FALTA DE RENOVACIÓN

LA ENTIDAD puede solicitar la ejecución de las garantías cuando EL CONTRATISTA no las hubiere renovado antes de la fecha de su vencimiento, conforme a lo dispuesto en el literal a) del numeral 155.1 del artículo 155 del Reglamento de la Ley de Contrataciones del Estado.

CLÁUSULA NOVENA: CONFORMIDAD DE LA PRESTACIÓN DEL SERVICIO

La conformidad de la prestación del servicio se regula por lo dispuesto en el artículo 168 del Reglamento de la Ley de Contrataciones del Estado. La conformidad será otorgada por [CONSIGNAR EL ÁREA O UNIDAD ORGÁNICA QUE OTORGARÁ LA CONFORMIDAD] en el plazo máximo de [CONSIGNAR SIETE (7) DÍAS O MÁXIMO QUINCE (15) DÍAS, EN CASO SE REQUIERA EFECTUAR PRUEBAS QUE PERMITAN VERIFICAR EL CUMPLIMIENTO DE LA OBLIGACIÓN] días de producida la recepción.

De existir observaciones, LA ENTIDAD las comunica al CONTRATISTA, indicando claramente el sentido de estas, otorgándole un plazo para subsanar no menor de dos (2) ni mayor de ocho (8) días. Dependiendo de la complejidad o sofisticación de las subsanaciones a realizar el plazo para subsanar no puede ser menor de cinco (5) ni mayor de quince (15) días. Si pese al plazo otorgado, EL CONTRATISTA no cumpliera a cabalidad con la subsanación, LA ENTIDAD puede otorgar al CONTRATISTA periodos adicionales para las correcciones pertinentes. En este supuesto corresponde aplicar la penalidad por mora desde el vencimiento del plazo para subsanar.

Este procedimiento no resulta aplicable cuando los servicios manifiestamente no cumplan con las características y condiciones ofrecidas, en cuyo caso LA ENTIDAD no otorga la conformidad, debiendo considerarse como no ejecutada la prestación, aplicándose la penalidad que corresponda por cada día de atraso.

CLÁUSULA DÉCIMA: DECLARACIÓN JURADA DEL CONTRATISTA

EL CONTRATISTA declara bajo juramento que se compromete a cumplir las obligaciones derivadas del presente contrato, bajo sanción de quedar inhabilitado para contratar con el Estado en caso de incumplimiento.

CLÁUSULA UNDÉCIMA: RESPONSABILIDAD POR VICIOS OCULTOS

La conformidad del servicio por parte de LA ENTIDAD no enerva su derecho a reclamar

HOSPITAL REGIONAL DOCENTE DE TRUJILLO
ADJUDICACION SIMPLIFICADA N° 031-2023-HRDT – PRIMERA CONVOCATORIA

posteriormente por defectos o vicios ocultos, conforme a lo dispuesto por los artículos 40 de la Ley de Contrataciones del Estado y 173 de su Reglamento.

El plazo máximo de responsabilidad del contratista es de [CONSIGNAR TIEMPO EN AÑOS, NO MENOR DE UN (1) AÑO] año(s) contado a partir de la conformidad otorgada por LA ENTIDAD.

CLÁUSULA DUODÉCIMA: PENALIDADES

Si EL CONTRATISTA incurre en retraso injustificado en la ejecución de las prestaciones objeto del contrato, LA ENTIDAD le aplica automáticamente una penalidad por mora por cada día de atraso, de acuerdo a la siguiente fórmula:

$$\text{Penalidad Diaria} = \frac{0.10 \times \text{monto vigente}}{F \times \text{plazo vigente en días}}$$

Donde:

F = 0.25 para plazos mayores a sesenta (60) días o;

F = 0.40 para plazos menores o iguales a sesenta (60) días.

El retraso se justifica a través de la solicitud de ampliación de plazo debidamente aprobado. Adicionalmente, se considera justificado el retraso y en consecuencia no se aplica penalidad, cuando EL CONTRATISTA acredite, de modo objetivamente sustentado, que el mayor tiempo transcurrido no le resulta imputable. En este último caso la calificación del retraso como justificado por parte de LA ENTIDAD no da lugar al pago de gastos generales ni costos directos de ningún tipo, conforme el numeral 162.5 del artículo 162 del Reglamento de la Ley de Contrataciones del Estado.

Importante

De haberse previsto establecer penalidades distintas a la penalidad por mora, incluir dichas penalidades, los supuestos de aplicación de penalidad, la forma de cálculo de la penalidad para cada supuesto y el procedimiento mediante el cual se verifica el supuesto a penalizar, conforme el artículo 163 del Reglamento de la Ley de Contrataciones del Estado.

Estas penalidades se deducen de los pagos a cuenta o del pago final, según corresponda; o si fuera necesario, se cobra del monto resultante de la ejecución de la garantía de fiel cumplimiento.

Estos dos (2) tipos de penalidades pueden alcanzar cada una un monto máximo equivalente al diez por ciento (10%) del monto del contrato vigente, o de ser el caso, del ítem que debió ejecutarse.

Cuando se llegue a cubrir el monto máximo de la penalidad por mora o el monto máximo para otras penalidades, de ser el caso, LA ENTIDAD puede resolver el contrato por incumplimiento.

CLÁUSULA DÉCIMA TERCERA: RESOLUCIÓN DEL CONTRATO

Cualquiera de las partes puede resolver el contrato, de conformidad con el numeral 32.3 del artículo 32 y artículo 36 de la Ley de Contrataciones del Estado, y el artículo 164 de su Reglamento. De darse el caso, LA ENTIDAD procederá de acuerdo a lo establecido en el artículo 165 del Reglamento de la Ley de Contrataciones del Estado.

CLÁUSULA DÉCIMA CUARTA: RESPONSABILIDAD DE LAS PARTES

Cuando se resuelva el contrato por causas imputables a algunas de las partes, se debe resarcir los daños y perjuicios ocasionados, a través de la indemnización correspondiente. Ello no obsta la aplicación de las sanciones administrativas, penales y pecuniarias a que dicho incumplimiento diere lugar, en el caso que éstas correspondan.

Lo señalado precedentemente no exime a ninguna de las partes del cumplimiento de las demás obligaciones previstas en el presente contrato.

HOSPITAL REGIONAL DOCENTE DE TRUJILLO
ADJUDICACION SIMPLIFICADA N° 031-2023-HRDT – PRIMERA CONVOCATORIA

CLÁUSULA DÉCIMA QUINTA: ANTICORRUPCIÓN

EL CONTRATISTA declara y garantiza no haber, directa o indirectamente, o tratándose de una persona jurídica a través de sus socios, integrantes de los órganos de administración, apoderados, representantes legales, funcionarios, asesores o personas vinculadas a las que se refiere el artículo 7 del Reglamento de la Ley de Contrataciones del Estado, ofrecido, negociado o efectuado, cualquier pago o, en general, cualquier beneficio o incentivo ilegal en relación al contrato.

Asimismo, el CONTRATISTA se obliga a conducirse en todo momento, durante la ejecución del contrato, con honestidad, probidad, veracidad e integridad y de no cometer actos ilegales o de corrupción, directa o indirectamente o a través de sus socios, accionistas, participacionistas, integrantes de los órganos de administración, apoderados, representantes legales, funcionarios, asesores y personas vinculadas a las que se refiere el artículo 7 del Reglamento de la Ley de Contrataciones del Estado.

Además, EL CONTRATISTA se compromete a i) comunicar a las autoridades competentes, de manera directa y oportuna, cualquier acto o conducta ilícita o corrupta de la que tuviera conocimiento; y ii) adoptar medidas técnicas, organizativas y/o de personal apropiadas para evitar los referidos actos o prácticas.

Finalmente, EL CONTRATISTA se compromete a no colocar a los funcionarios públicos con los que deba interactuar, en situaciones reñidas con la ética. En tal sentido, reconoce y acepta la prohibición de ofrecerles a éstos cualquier tipo de obsequio, donación, beneficio y/o gratificación, ya sea de bienes o servicios, cualquiera sea la finalidad con la que se lo haga.

CLÁUSULA DÉCIMA SEXTA: MARCO LEGAL DEL CONTRATO

Sólo en lo no previsto en este contrato, en la Ley de Contrataciones del Estado y su Reglamento, en las directivas que emita el OSCE y demás normativa especial que resulte aplicable, serán de aplicación supletoria las disposiciones pertinentes del Código Civil vigente, cuando corresponda, y demás normas de derecho privado.

CLÁUSULA DÉCIMA SÉTIMA: SOLUCIÓN DE CONTROVERSIAS¹³

Las controversias que surjan entre las partes durante la ejecución del contrato se resuelven mediante conciliación o arbitraje, según el acuerdo de las partes.

Cualquiera de las partes tiene derecho a iniciar el arbitraje a fin de resolver dichas controversias dentro del plazo de caducidad previsto en la Ley de Contrataciones del Estado y su Reglamento.

Facultativamente, cualquiera de las partes tiene el derecho a solicitar una conciliación dentro del plazo de caducidad correspondiente, según lo señalado en el artículo 224 del Reglamento de la Ley de Contrataciones del Estado, sin perjuicio de recurrir al arbitraje, en caso no se llegue a un acuerdo entre ambas partes o se llegue a un acuerdo parcial. Las controversias sobre nulidad del contrato solo pueden ser sometidas a arbitraje.

El Laudo arbitral emitido es inapelable, definitivo y obligatorio para las partes desde el momento de su notificación, según lo previsto en el numeral 45.21 del artículo 45 de la Ley de Contrataciones del Estado.

CLÁUSULA DÉCIMA OCTAVA: FACULTAD DE ELEVAR A ESCRITURA PÚBLICA

Cualquiera de las partes puede elevar el presente contrato a Escritura Pública corriendo con todos los gastos que demande esta formalidad.

CLÁUSULA DÉCIMA NOVENA: DOMICILIO PARA EFECTOS DE LA EJECUCIÓN

¹³ De acuerdo con el numeral 225.3 del artículo 225 del Reglamento, las partes pueden recurrir al arbitraje ad hoc cuando las controversias deriven de procedimientos de selección cuyo valor estimado sea menor o igual a cinco millones con 00/100 soles (S/ 5 000 000,00).

HOSPITAL REGIONAL DOCENTE DE TRUJILLO
ADJUDICACION SIMPLIFICADA N° 031-2023-HRDT – PRIMERA CONVOCATORIA

CONTRACTUAL

Las partes declaran el siguiente domicilio para efecto de las notificaciones que se realicen durante la ejecución del presente contrato:

DOMICILIO DE LA ENTIDAD: [.....]

DOMICILIO DEL CONTRATISTA: [CONSIGNAR EL DOMICILIO SEÑALADO POR EL POSTOR GANADOR DE LA BUENA PRO AL PRESENTAR LOS REQUISITOS PARA EL PERFECCIONAMIENTO DEL CONTRATO]

La variación del domicilio aquí declarado de alguna de las partes debe ser comunicada a la otra parte, formalmente y por escrito, con una anticipación no menor de quince (15) días calendario.

De acuerdo con las bases integradas, la oferta y las disposiciones del presente contrato, las partes lo firman por duplicado en señal de conformidad en la ciudad de [.....] al [CONSIGNAR FECHA].

“LA ENTIDAD”

“EL CONTRATISTA”

Importante

Este documento puede firmarse digitalmente si ambas partes cuentan con firma digital, según la Ley N° 27269, Ley de Firmas y Certificados Digitales¹⁴.

¹⁴ Para mayor información sobre la normativa de firmas y certificados digitales ingresar a: <https://www.indecopi.gob.pe/web/firmas-digitales/firmar-y-certificados-digitales>



GERENCIA REGIONAL
DE SALUD



HOSPITAL REGIONAL DOCENTE
DE TRUJILLO

HOSPITAL REGIONAL DOCENTE DE TRUJILLO
ADJUDICACION SIMPLIFICADA N° 031-2023-HRDT – PRIMERA CONVOCATORIA

ANEXOS

HOSPITAL REGIONAL DOCENTE DE TRUJILLO
ADJUDICACION SIMPLIFICADA N° 031-2023-HRDT – PRIMERA CONVOCATORIA

ANEXO N° 1 DECLARACIÓN JURADA DE DATOS DEL POSTOR

Señores

ORGANO ENCARGADO DE LAS CONTRATACIONES

ADJUDICACION SIMPLIFICADA N° 031-2023-HRDT – PRIMERA CONVOCATORIA

Presente.-

El que se suscribe, [.....], postor y/o Representante Legal de [CONSIGNAR EN CASO DE SER PERSONA JURÍDICA], identificado con [CONSIGNAR TIPO DE DOCUMENTO DE IDENTIDAD] N° [CONSIGNAR NÚMERO DE DOCUMENTO DE IDENTIDAD], con poder inscrito en la localidad de [CONSIGNAR EN CASO DE SER PERSONA JURÍDICA] en la Ficha N° [CONSIGNAR EN CASO DE SER PERSONA JURÍDICA] Asiento N° [CONSIGNAR EN CASO DE SER PERSONA JURÍDICA], **DECLARO BAJO JURAMENTO** que la siguiente información se sujeta a la verdad:

Nombre, Denominación o Razón Social :			
Domicilio Legal :			
RUC :	Teléfono(s) :		
MYPE ¹⁵	Sí	No	
Correo electrónico :			

Autorización de notificación por correo electrónico:

Autorizo que se notifiquen al correo electrónico indicado las siguientes actuaciones:

1. Solicitud de la descripción a detalle de todos los elementos constitutivos de la oferta.
2. Solicitud de reducción de la oferta económica.
3. Solicitud de subsanación de los requisitos para perfeccionar el contrato.
4. Solicitud para presentar los documentos para perfeccionar el contrato, según orden de prelación, de conformidad con lo previsto en el artículo 141 del Reglamento.
5. Respuesta a la solicitud de acceso al expediente de contratación.
6. Notificación de la orden de servicios¹⁶

Asimismo, me comprometo a remitir la confirmación de recepción, en el plazo máximo de dos (2) días hábiles de recibida la comunicación.

[CONSIGNAR CIUDAD Y FECHA]

.....
**Firma, Nombres y Apellidos del postor o
Representante legal, según corresponda**

Importante

La notificación dirigida a la dirección de correo electrónico consignada se entenderá válidamente efectuada cuando la Entidad reciba acuse de recepción.

¹⁵ Esta información será verificada por la Entidad en la página web del Ministerio de Trabajo y Promoción del Empleo en la sección consulta de empresas acreditadas en el REMYPE en el link <http://www2.trabajo.gob.pe/servicios-en-linea-2-2/> y se tendrá en consideración, en caso el postor ganador de la buena pro solicite la retención del diez por ciento (10%) del monto del contrato, en calidad de garantía de fiel cumplimiento, en los contratos periódicos de prestación de servicios, según lo señalado en el numeral 149.4 del artículo 149 y numeral 151.2 del artículo 151 del Reglamento. Asimismo, dicha información se tendrá en cuenta en caso de empate, conforme a lo previsto en el artículo 91 del Reglamento.

¹⁶ Cuando el monto del valor estimado del procedimiento o del ítem no supere los doscientos mil Soles (S/ 200,000.00), en caso se haya optado por perfeccionar el contrato con una orden de servicios.

HOSPITAL REGIONAL DOCENTE DE TRUJILLO
ADJUDICACION SIMPLIFICADA N° 031-2023-HRDT – PRIMERA CONVOCATORIA

Importante

Cuando se trate de consorcios, la declaración jurada es la siguiente:

ANEXO N° 1

DECLARACIÓN JURADA DE DATOS DEL POSTOR

Señores

ORGANO ENCARGADO DE LAS CONTRATACIONES**ADJUDICACION SIMPLIFICADA N° 031-2023-HRDT – PRIMERA CONVOCATORIA**

Presente.-

El que se suscribe, [...], representante común del consorcio [CONSIGNAR EL NOMBRE DEL CONSORCIO], identificado con [CONSIGNAR TIPO DE DOCUMENTO DE IDENTIDAD] N° [CONSIGNAR NÚMERO DE DOCUMENTO DE IDENTIDAD], **DECLARO BAJO JURAMENTO** que la siguiente información se sujeta a la verdad:

Datos del consorciado 1					
Nombre, Denominación o Razón Social :					
Domicilio Legal :					
RUC :		Teléfono(s) :			
MYPE ¹⁷		Sí		No	
Correo electrónico :					

Datos del consorciado 2					
Nombre, Denominación o Razón Social :					
Domicilio Legal :					
RUC :		Teléfono(s) :			
MYPE ¹⁸		Sí		No	
Correo electrónico :					

Datos del consorciado ...					
Nombre, Denominación o Razón Social :					
Domicilio Legal :					
RUC :		Teléfono(s) :			
MYPE ¹⁹		Sí		No	
Correo electrónico :					

Autorización de notificación por correo electrónico:

¹⁷ En los contratos periódicos de prestación de servicios, esta información será verificada por la Entidad en la página web del Ministerio de Trabajo y Promoción del Empleo en la sección consulta de empresas acreditadas en el REMYPE en el link <http://www2.trabajo.gob.pe/servicios-en-linea-2-2/> y se tendrá en consideración, en caso el consorcio ganador de la buena pro solicite la retención del diez por ciento (10%) del monto del contrato, en calidad de garantía de fiel cumplimiento, según lo señalado en el numeral 149.4 del artículo 149 y numeral 151.2 del artículo 151 del Reglamento. Asimismo, dicha información se tendrá en cuenta en caso de empate, conforme a lo previsto en el artículo 91 del Reglamento. Para dichos efectos, todos los integrantes del consorcio deben acreditar la condición de micro o pequeña empresa.

¹⁸ Ibidem.

¹⁹ Ibidem.

HOSPITAL REGIONAL DOCENTE DE TRUJILLO
ADJUDICACION SIMPLIFICADA N° 031-2023-HRDT – PRIMERA CONVOCATORIA

Correo electrónico del consorcio:

Autorizo que se notifiquen al correo electrónico indicado las siguientes actuaciones:

1. Solicitud de la descripción a detalle de todos los elementos constitutivos de la oferta.
2. Solicitud de reducción de la oferta económica.
3. Solicitud de subsanación de los requisitos para perfeccionar el contrato.
4. Solicitud para presentar los documentos para perfeccionar el contrato, según orden de prelación, de conformidad con lo previsto en el artículo 141 del Reglamento.
5. Respuesta a la solicitud de acceso al expediente de contratación.
6. Notificación de la orden de servicios²⁰

Asimismo, me comprometo a remitir la confirmación de recepción, en el plazo máximo de dos (2) días hábiles de recibida la comunicación.

[CONSIGNAR CIUDAD Y FECHA]

.....
**Firma, Nombres y Apellidos del representante
común del consorcio**

Importante

La notificación dirigida a la dirección de correo electrónico consignada se entenderá válidamente efectuada cuando la Entidad reciba acuse de recepción.

²⁰ Cuando el monto del valor estimado del procedimiento o del ítem no supere los doscientos mil Soles (S/ 200,000.00), en caso se haya optado por perfeccionar el contrato con una orden de servicios.

HOSPITAL REGIONAL DOCENTE DE TRUJILLO
ADJUDICACION SIMPLIFICADA N° 031-2023-HRDT – PRIMERA CONVOCATORIA

ANEXO N° 2

DECLARACIÓN JURADA (ART. 52 DEL REGLAMENTO DE LA LEY DE CONTRATACIONES DEL ESTADO)

Señores

ORGANO ENCARGADO DE LAS CONTRATACIONES

ADJUDICACION SIMPLIFICADA N° 031-2023-HRDT – PRIMERA CONVOCATORIA

Presente.-

Mediante el presente el suscrito, postor y/o Representante Legal de [CONSIGNAR EN CASO DE SER PERSONA JURÍDICA], declaro bajo juramento:

- i. No haber incurrido y me obligo a no incurrir en actos de corrupción, así como a respetar el principio de integridad.
- ii. No tener impedimento para postular en el procedimiento de selección ni para contratar con el Estado, conforme al artículo 11 de la Ley de Contrataciones del Estado.
- iii. Conocer las sanciones contenidas en la Ley de Contrataciones del Estado y su Reglamento, así como las disposiciones aplicables de la Ley N° 27444, Ley del Procedimiento Administrativo General.
- iv. Participar en el presente proceso de contratación en forma independiente sin mediar consulta, comunicación, acuerdo, arreglo o convenio con ningún proveedor; y, conocer las disposiciones del Decreto Legislativo N° 1034, Decreto Legislativo que aprueba la Ley de Represión de Conductas Anticompetitivas.
- v. Conocer, aceptar y someterme a las bases, condiciones y reglas del procedimiento de selección.
- vi. Ser responsable de la veracidad de los documentos e información que presento en el presente procedimiento de selección.
- vii. Comprometerme a mantener la oferta presentada durante el procedimiento de selección y a perfeccionar el contrato, en caso de resultar favorecido con la buena pro.

[CONSIGNAR CIUDAD Y FECHA]

.....
**Firma, Nombres y Apellidos del postor o
Representante legal, según corresponda**

Importante

En el caso de consorcios, cada integrante debe presentar esta declaración jurada, salvo que sea presentada por el representante común del consorcio.

HOSPITAL REGIONAL DOCENTE DE TRUJILLO
ADJUDICACION SIMPLIFICADA N° 031-2023-HRDT – PRIMERA CONVOCATORIA

ANEXO N° 3

DECLARACIÓN JURADA DE CUMPLIMIENTO DE LOS TÉRMINOS DE REFERENCIA

Señores

ORGANO ENCARGADO DE LAS CONTRATACIONES

ADJUDICACIÓN SIMPLIFICADA N° 031-2023-HRDT – PRIMERA CONVOCATORIA

Presente.-

Es grato dirigirme a usted, para hacer de su conocimiento que luego de haber examinado las bases y demás documentos del procedimiento de la referencia y, conociendo todos los alcances y las condiciones detalladas en dichos documentos, el postor que suscribe ofrece el **SERVICIO DE ACONDICIONAMIENTO DE MODULO DE CITAS DE CONSULTA EXTERNA EN EL HOSPITAL REGIONAL DOCENTE DE TRUJILLO**, de conformidad con los Términos de Referencia que se indican en el numeral 3.1 del Capítulo III de la sección específica de las bases y los documentos del procedimiento.

[CONSIGNAR CIUDAD Y FECHA]

.....
**Firma, Nombres y Apellidos del postor o
Representante legal o común, según corresponda**

Importante

Adicionalmente, puede requerirse la presentación de documentación que acredite el cumplimiento de los términos de referencia, conforme a lo indicado en el acápite relacionado al contenido de las ofertas de la presente sección de las bases.

HOSPITAL REGIONAL DOCENTE DE TRUJILLO
ADJUDICACION SIMPLIFICADA N° 031-2023-HRDT – PRIMERA CONVOCATORIA

ANEXO N° 4

DECLARACIÓN JURADA DE PLAZO DE PRESTACIÓN DEL SERVICIO

Señores

ORGANO ENCARGADO DE LAS CONTRATACIONES

ADJUDICACION SIMPLIFICADA N° 031-2023-HRDT – PRIMERA CONVOCATORIA

Presente.-

Mediante el presente, con pleno conocimiento de las condiciones que se exigen en las bases del procedimiento de la referencia, me comprometo a prestar el servicio objeto del presente procedimiento de selección en el plazo de [CONSIGNAR EL PLAZO OFERTADO].

[CONSIGNAR CIUDAD Y FECHA]

.....
**Firma, Nombres y Apellidos del postor o
Representante legal o común, según corresponda**

HOSPITAL REGIONAL DOCENTE DE TRUJILLO
ADJUDICACION SIMPLIFICADA N° 031-2023-HRDT – PRIMERA CONVOCATORIA

ANEXO N° 5

PROMESA DE CONSORCIO

(Sólo para el caso en que un consorcio se presente como postor)

Señores

ORGANO ENCARGADO DE LAS CONTRATACIONES

ADJUDICACION SIMPLIFICADA N° 031-2023-HRDT – PRIMERA CONVOCATORIA

Presente.-

Los suscritos declaramos expresamente que hemos convenido en forma irrevocable, durante el lapso que dure el procedimiento de selección, para presentar una oferta conjunta a la **ADJUDICACIÓN SIMPLIFICADA N° 31-2023-HRDT – PRIMERA CONVOCATORIA**

Asimismo, en caso de obtener la buena pro, nos comprometemos a formalizar el contrato de consorcio, de conformidad con lo establecido por el artículo 140 del Reglamento de la Ley de Contrataciones del Estado, bajo las siguientes condiciones:

a) Integrantes del consorcio

1. [NOMBRE, DENOMINACIÓN O RAZÓN SOCIAL DEL CONSORCIADO 1].
2. [NOMBRE, DENOMINACIÓN O RAZÓN SOCIAL DEL CONSORCIADO 2].

b) Designamos a [CONSIGNAR NOMBRES Y APELLIDOS DEL REPRESENTANTE COMÚN], identificado con [CONSIGNAR TIPO DE DOCUMENTO DE IDENTIDAD] N° [CONSIGNAR NÚMERO DE DOCUMENTO DE IDENTIDAD], como representante común del consorcio para efectos de participar en todos los actos referidos al procedimiento de selección, suscripción y ejecución del contrato correspondiente con [CONSIGNAR NOMBRE DE LA ENTIDAD].

Asimismo, declaramos que el representante común del consorcio no se encuentra impedido, inhabilitado ni suspendido para contratar con el Estado.

c) Fijamos nuestro domicilio legal común en [.....].

d) Las obligaciones que corresponden a cada uno de los integrantes del consorcio son las siguientes:

1. OBLIGACIONES DE [NOMBRE, DENOMINACIÓN O RAZÓN SOCIAL DEL CONSORCIADO 1] [%]²¹

[DESCRIBIR LAS OBLIGACIONES DEL CONSORCIADO 1]

2. OBLIGACIONES DE [NOMBRE, DENOMINACIÓN O RAZÓN SOCIAL DEL CONSORCIADO 2] [%]²²

[DESCRIBIR LAS OBLIGACIONES DEL CONSORCIADO 2]

²¹ Consignar únicamente el porcentaje total de las obligaciones, el cual debe ser expresado en número entero, sin decimales.

²² Consignar únicamente el porcentaje total de las obligaciones, el cual debe ser expresado en número entero, sin decimales.

HOSPITAL REGIONAL DOCENTE DE TRUJILLO
ADJUDICACION SIMPLIFICADA N° 031-2023-HRDT – PRIMERA CONVOCATORIA

TOTAL OBLIGACIONES

100%²³

[CONSIGNAR CIUDAD Y FECHA]

.....
Consortiado 1
Nombres, apellidos y firma del Consortiado 1
o de su Representante Legal
Tipo y N° de Documento de Identidad

.....
Consortiado 2
Nombres, apellidos y firma del Consortiado 2
o de su Representante Legal
Tipo y N° de Documento de Identidad

Importante

De conformidad con el artículo 52 del Reglamento, las firmas de los integrantes del consorcio deben ser legalizadas.

²³ Este porcentaje corresponde a la sumatoria de los porcentajes de las obligaciones de cada uno de los integrantes del consorcio.

HOSPITAL REGIONAL DOCENTE DE TRUJILLO
ADJUDICACION SIMPLIFICADA N° 031-2023-HRDT – PRIMERA CONVOCATORIA

ANEXO N° 6

PRECIO DE LA OFERTA

Señores

ORGANO ENCARGADO DE LAS CONTRATACIONES

ADJUDICACION SIMPLIFICADA N° 031-2023-HRDT – PRIMERA CONVOCATORIA

Presente.-

Es grato dirigirme a usted, para hacer de su conocimiento que, de acuerdo con las bases, mi oferta es la siguiente:

CONCEPTO	PRECIO TOTAL
SERVICIO DE ACONDICIONAMIENTO DE MODULO DE CITAS DE CONSULTA EXTERNA EN EL HOSPITAL REGIONAL DOCENTE DE TRUJILLO	
TOTAL	

El precio de la oferta en **Soles (S/)** incluye todos los tributos, seguros, transporte, inspecciones, pruebas y, de ser el caso, los costos laborales conforme a la legislación vigente, así como cualquier otro concepto que pueda tener incidencia sobre el costo del servicio a contratar; excepto la de aquellos postores que gocen de alguna exoneración legal, no incluirán en el precio de su oferta los tributos respectivos.

[CONSIGNAR CIUDAD Y FECHA]

.....
**Firma, Nombres y Apellidos del postor o
Representante legal o común, según corresponda**

Importante

- *El postor debe consignar el precio total de la oferta, sin perjuicio que, de resultar favorecido con la buena pro, presente el detalle de precios unitarios para el perfeccionamiento del contrato.*
- *En caso que el postor reduzca su oferta, según lo previsto en el artículo 68 del Reglamento, debe presentar nuevamente este Anexo.*
- *El postor que goce de alguna exoneración legal, debe indicar que su oferta no incluye el tributo materia de la exoneración, debiendo incluir el siguiente texto:*

Mi oferta no incluye [CONSIGNAR EL TRIBUTO MATERIA DE LA EXONERACIÓN].”

HOSPITAL REGIONAL DOCENTE DE TRUJILLO
ADJUDICACION SIMPLIFICADA N° 031-2023-HRDT – PRIMERA CONVOCATORIA

ANEXO N° 7
DECLARACIÓN JURADA DE CUMPLIMIENTO DE CONDICIONES PARA LA
APLICACIÓN DE LA EXONERACIÓN DEL IGV

Señores

ORGANO ENCARGADO DE LAS CONTRATACIONES

ADJUDICACION SIMPLIFICADA N° 031-2023-HRDT – PRIMERA CONVOCATORIA

Presente.-

Mediante el presente el suscrito, postor y/o Representante Legal de [CONSIGNAR EN CASO DE SER PERSONA JURÍDICA], declaro bajo juramento que gozo del beneficio de la exoneración del IGV previsto en la Ley N° 27037, Ley de Promoción de la Inversión en la Amazonía, dado que cumplo con las condiciones siguientes:

- 1.- Que el domicilio fiscal de la empresa²⁴ se encuentra ubicada en la Amazonía y coincide con el lugar establecido como sede central (donde tiene su administración y lleva su contabilidad);
- 2.- Que la empresa se encuentra inscrita en las Oficinas Registrales de la Amazonía (exigible en caso de personas jurídicas);
- 3.- Que, al menos el setenta por ciento (70%) de los activos fijos de la empresa se encuentran en la Amazonía; y
- 4.- Que la empresa no presta servicios fuera de la Amazonía.

[CONSIGNAR CIUDAD Y FECHA]

.....
Firma, Nombres y Apellidos del postor o
Representante legal, según corresponda

Importante

Cuando se trate de consorcios, esta declaración jurada será presentada por cada uno de los integrantes del consorcio, salvo que se trate de consorcios con contabilidad independiente, en cuyo caso debe ser suscrita por el representante común, debiendo indicar su condición de consorcio con contabilidad independiente y el número de RUC del consorcio.

²⁴ En el artículo 1 del “Reglamento de las Disposiciones Tributarias contenidas en la Ley de Promoción de la Inversión en la Amazonía” se define como “empresa” a las “Personas naturales, sociedades conyugales, sucesiones indivisas y personas consideradas jurídicas por la Ley del Impuesto a la Renta, generadoras de rentas de tercera categoría, ubicadas en la Amazonía. Las sociedades conyugales son aquellas que ejerzan la opción prevista en el Artículo 16 de la Ley del Impuesto a la Renta.”

HOSPITAL REGIONAL DOCENTE DE TRUJILLO
ADJUDICACION SIMPLIFICADA N° 031-2023-HRDT – PRIMERA CONVOCATORIA

ANEXO N° 8
EXPERIENCIA DEL POSTOR EN LA ESPECIALIDAD

Señores
ORGANO ENCARGADO DE LAS CONTRATACIONES
ADJUDICACION SIMPLIFICADA N° 031-2023-HRDT – PRIMERA CONVOCATORIA
Presente.-

Mediante el presente, el suscrito detalla la siguiente EXPERIENCIA EN LA ESPECIALIDAD:

Nº	CLIENTE	OBJETO DEL CONTRATO	N° CONTRATO / O/S / COMPROBANTE DE PAGO	FECHA DEL CONTRATO O CP ²⁵	FECHA DE LA CONFORMIDAD DE SER EL CASO ²⁶	EXPERIENCIA PROVENIENTE ²⁷ DE:	MONEDA	IMPORTE ²⁸	TIPO DE CAMBIO VENTA ²⁹	MONTO FACTURADO ACUMULADO ³⁰
1										

²⁵ Se refiere a la fecha de suscripción del contrato, de la emisión de la Orden de Servicios o de cancelación del comprobante de pago, según corresponda.

²⁶ Únicamente, cuando la fecha del perfeccionamiento del contrato, sea previa a los ocho (8) años anteriores a la fecha de presentación de ofertas, caso en el cual el postor debe acreditar que la conformidad se emitió dentro de dicho periodo.

²⁷ Si el titular de la experiencia no es el postor, consignar si dicha experiencia corresponde a la matriz en caso que el postor sea sucursal, o fue transmitida por reorganización societaria, debiendo acompañar la documentación sustentatoria correspondiente. Al respecto, según la Opinión N° 216-2017/DTN *“Considerando que la sociedad matriz y la sucursal constituyen la misma persona jurídica, la sucursal puede acreditar como suya la experiencia de su matriz”*. Del mismo modo, según lo previsto en la Opinión N° 010-2013/DTN, *“... en una operación de reorganización societaria que comprende tanto una fusión como una escisión, la sociedad resultante podrá acreditar como suya la experiencia de la sociedad incorporada o absorbida, que se extingue producto de la fusión; asimismo, si en virtud de la escisión se transfiere un bloque patrimonial consistente en una línea de negocio completa, la sociedad resultante podrá acreditar como suya la experiencia de la sociedad escindida, correspondiente a la línea de negocio transmitida. De esta manera, la sociedad resultante podrá emplear la experiencia transmitida, como consecuencia de la reorganización societaria antes descrita, en los futuros procesos de selección en los que participe”*.

²⁸ Se refiere al monto del contrato ejecutado incluido adicionales y reducciones, de ser el caso.

²⁹ El tipo de cambio venta debe corresponder al publicado por la SBS correspondiente a la fecha de suscripción del contrato, de la emisión de la Orden de Servicios o de cancelación del comprobante de pago, según corresponda.

³⁰ Consignar en la moneda establecida en las bases.



HOSPITAL REGIONAL DOCENTE DE TRUJILLO

ADJUDICACION SIMPLIFICADA N° 031-2023-HRDT – PRIMERA CONVOCATORIA

Nº	CLIENTE	OBJETO DEL CONTRATO	N° CONTRATO / O/S / COMPROBANTE DE PAGO	FECHA DEL CONTRATO O CP ²⁵	FECHA DE LA CONFORMIDAD DE SER EL CASO ²⁶	EXPERIENCIA PROVENIENTE ²⁷ DE:	MONEDA	IMPORTE ²⁸	TIPO DE CAMBIO VENTA ²⁹	MONTO FACTURADO ACUMULADO ³⁰
2										
3										
4										
5										
6										
7										
8										
9										
10										
	...									
20										
TOTAL										

[CONSIGNAR CIUDAD Y FECHA]

.....
Firma, Nombres y Apellidos del postor o
Representante legal o común, según corresponda

HOSPITAL REGIONAL DOCENTE DE TRUJILLO
ADJUDICACION SIMPLIFICADA N° 031-2023-HRDT – PRIMERA CONVOCATORIA

ANEXO N° 9

DECLARACIÓN JURADA (NUMERAL 49.4 DEL ARTÍCULO 49 DEL REGLAMENTO)

Señores

ORGANO ENCARGADO DE LAS CONTRATACIONES
ADJUDICACION SIMPLIFICADA N° 031-2023-HRDT – PRIMERA CONVOCATORIA
Presente.-

Mediante el presente el suscrito, postor y/o Representante Legal de [CONSIGNAR EN CASO DE SER PERSONA JURÍDICA], declaro que la experiencia que acredito de la empresa [CONSIGNAR LA DENOMINACIÓN DE LA PERSONA JURÍDICA] como consecuencia de una reorganización societaria, no se encuentra en el supuesto establecido en el numeral 49.4 del artículo 49 del Reglamento.

[CONSIGNAR CIUDAD Y FECHA]

.....
**Firma, Nombres y Apellidos del postor o
Representante legal, según corresponda**

Importante

A efectos de cautelar la veracidad de esta declaración, el postor puede verificar la información de la Relación de Proveedores Sancionados por el Tribunal de Contrataciones del Estado con Sanción Vigente en <http://portal.osce.gob.pe/rnp/content/relación-de-proveedores-sancionados>. También le asiste dicha facultad al órgano encargado de las contrataciones o al órgano de la Entidad al que se le haya asignado la función de verificación de la oferta presentada por el postor ganador de la buena pro.

HOSPITAL REGIONAL DOCENTE DE TRUJILLO
ADJUDICACION SIMPLIFICADA N° 031-2023-HRDT – PRIMERA CONVOCATORIA

ANEXO N° 10

SOLICITUD DE BONIFICACIÓN DEL DIEZ POR CIENTO (10%) POR SERVICIOS PRESTADOS FUERA DE LA PROVINCIA DE LIMA Y CALLAO
(DE SER EL CASO, SOLO PRESENTAR ESTA SOLICITUD EN EL ÍTEM [CONSIGNAR EL N° DEL ÍTEM O ÍTEMS CUYO VALOR ESTIMADO NO SUPERA LOS DOSCIENTOS MIL SOLES (S/ 200,000.00)])

Señores

[CONSIGNAR ÓRGANO ENCARGADO DE LAS CONTRATACIONES O COMITÉ DE SELECCIÓN, SEGÚN CORRESPONDA]

ADJUDICACIÓN SIMPLIFICADA N° [CONSIGNAR NOMENCLATURA DEL PROCEDIMIENTO]

Presente.-

Mediante el presente el suscrito, postor y/o Representante Legal de [CONSIGNAR EN CASO DE SER PERSONA JURÍDICA], solicito la asignación de la bonificación del diez por ciento (10%) sobre el puntaje total en [CONSIGNAR EL ÍTEM O ÍTEMS, SEGÚN CORRESPONDA, EN LOS QUE SE SOLICITA LA BONIFICACIÓN] debido a que el domicilio de mi representada se encuentra ubicado en la provincia o provincia colindante donde se ejecuta la prestación.

[CONSIGNAR CIUDAD Y FECHA]

.....
Firma, Nombres y Apellidos del postor o Representante legal, según corresponda

Importante

- *Para asignar la bonificación, el órgano encargado de las contrataciones o comité de selección, según corresponda, verifica el domicilio consignado por el postor en el Registro Nacional de Proveedores (RNP).*
- *Para que el postor pueda acceder a la bonificación, debe cumplir con las condiciones establecidas en el literal f) del artículo 50 del Reglamento.*

HOSPITAL REGIONAL DOCENTE DE TRUJILLO
ADJUDICACION SIMPLIFICADA N° 031-2023-HRDT – PRIMERA CONVOCATORIA

Importante

Cuando se trate de consorcios, la declaración jurada es la siguiente:

ANEXO N° 10

**SOLICITUD DE BONIFICACIÓN DEL DIEZ POR CIENTO (10%) POR SERVICIOS PRESTADOS FUERA DE LA PROVINCIA DE LIMA Y CALLAO
(DE SER EL CASO, SOLO PRESENTAR ESTA SOLICITUD EN EL ÍTEM [CONSIGNAR EL N° DEL ÍTEM O ÍTEMS CUYO VALOR ESTIMADO NO SUPERA LOS DOSCIENTOS MIL SOLES (S/ 200,000.00)])**

Señores

[CONSIGNAR ÓRGANO ENCARGADO DE LAS CONTRATACIONES O COMITÉ DE SELECCIÓN, SEGÚN CORRESPONDA]

ADJUDICACIÓN SIMPLIFICADA N° [CONSIGNAR NOMENCLATURA DEL PROCEDIMIENTO]

Presente.-

Mediante el presente el que se suscribe, [...], representante común del consorcio [CONSIGNAR EL NOMBRE DEL CONSORCIO], solicito la asignación de la bonificación del diez por ciento (10%) sobre el puntaje total en [CONSIGNAR EL ÍTEM O ÍTEMS, SEGÚN CORRESPONDA, EN LOS QUE SE SOLICITA LA BONIFICACIÓN] debido a que los domicilios de todos los integrantes del consorcio se encuentran ubicados en la provincia o provincias colindantes donde se ejecuta la prestación.

[CONSIGNAR CIUDAD Y FECHA]

.....
**Firma, Nombres y Apellidos del representante
común del consorcio**

Importante

- Para asignar la bonificación, el órgano encargado de las contrataciones o comité de selección, según corresponda, verifica el domicilio consignado de los integrantes del consorcio, en el Registro Nacional de Proveedores (RNP).*
- Para que un consorcio pueda acceder a la bonificación, cada uno de sus integrantes debe cumplir con las condiciones establecidas en el literal f) del artículo 50 del Reglamento.*

HOSPITAL REGIONAL DOCENTE DE TRUJILLO
ADJUDICACION SIMPLIFICADA N° 031-2023-HRDT – PRIMERA CONVOCATORIA

ANEXO N° 11

SOLICITUD DE BONIFICACIÓN DEL CINCO POR CIENTO (5%) POR TENER LA CONDICIÓN DE MICRO Y PEQUEÑA EMPRESA

Señores

ORGANO ENCARGADO DE LAS CONTRATACIONES

ADJUDICACION SIMPLIFICADA N° 031-2023-HRDT – PRIMERA CONVOCATORIA

Presente.-

Mediante el presente el suscrito, postor y/o Representante legal de [CONSIGNAR EN CASO DE SER PERSONA JURÍDICA], solicito la asignación de la bonificación del cinco por ciento (5%) sobre el puntaje total obtenido, debido a que mi representada cuenta con la condición de micro y pequeña empresa.

[CONSIGNAR CIUDAD Y FECHA]

.....
**Firma, Nombres y Apellidos del postor o
Representante legal o común, según corresponda**

Importante

- *Para asignar la bonificación, el órgano encargado de las contrataciones o comité de selección, según corresponda, verifica la página web del Ministerio de Trabajo y Promoción del Empleo en la sección consulta de empresas acreditadas en el REMYPE en el link <http://www2.trabajo.gob.pe/servicios-en-linea-2-2/>.*
- *Para que un consorcio pueda acceder a la bonificación, cada uno de sus integrantes debe cumplir con la condición de micro y pequeña empresa.*

HOSPITAL REGIONAL DOCENTE DE TRUJILLO
ADJUDICACION SIMPLIFICADA N° 031-2023-HRDT – PRIMERA CONVOCATORIA

ANEXO N° 12

AUTORIZACIÓN DE NOTIFICACIÓN DE LA DECISIÓN DE LA ENTIDAD SOBRE LA SOLICITUD DE AMPLIACIÓN DE PLAZO MEDIANTE MEDIOS ELECTRÓNICOS DE COMUNICACIÓN

(DOCUMENTO A PRESENTAR EN EL PERFECCIONAMIENTO DEL CONTRATO)

Señores

ORGANO ENCARGADO DE LAS CONTRATACIONES

ADJUDICACIÓN SIMPLIFICADA N° 020-2023-HRDT – PRIMERA CONVOCATORIA

Presente.-

El que se suscribe, [.....], postor adjudicado y/o Representante Legal de [CONSIGNAR EN CASO DE SER PERSONA JURÍDICA], identificado con [CONSIGNAR TIPO DE DOCUMENTO DE IDENTIDAD] N° [CONSIGNAR NÚMERO DE DOCUMENTO DE IDENTIDAD], autorizo que durante la ejecución del contrato se me notifique al correo electrónico [INDICAR EL CORREO ELECTRÓNICO] lo siguiente:

✓ Notificación de la decisión de la Entidad respecto a la solicitud de ampliación de plazo.

[CONSIGNAR CIUDAD Y FECHA]

.....
**Firma, Nombres y Apellidos del postor o
Representante legal o común, según corresponda**

Importante

La notificación de la decisión de la Entidad respecto a la solicitud de ampliación de plazo se efectúa por medios electrónicos de comunicación, siempre que se cuente con la autorización correspondiente y sea posible obtener un acuse de recibo a través del mecanismo utilizado.