

# **BASES ESTÁNDAR DE ADJUDICACIÓN SIMPLIFICADA PARA LA CONTRATACIÓN DE LA Ejecución de Obras**

*Aprobado mediante Directiva N°001-2019-OSCE/CD*



**SUB DIRECCIÓN DE NORMATIVIDAD – DIRECCIÓN TÉCNICO NORMATIVA**  
ORGANISMO SUPERVISOR DE LAS CONTRATACIONES DEL ESTADO - OSCE

**SIMBOLOGÍA UTILIZADA:**

N°	Símbolo	Descripción
1	[ABC] / [.....]	La información solicitada dentro de los corchetes sombreados debe ser completada por la Entidad durante la elaboración de las bases.
2	[ABC] / [.....]	Es una indicación, o información que deberá ser completada por la Entidad con posterioridad al otorgamiento de la buena pro para el caso específico de la elaboración de la PROFORMA DEL CONTRATO; o por los proveedores, en el caso de los ANEXOS de la oferta.
3	<div>Importante</div> <ul style="list-style-type: none"> <li>• Abc</li> </ul>	Se refiere a consideraciones importantes a tener en cuenta por el órgano encargado de las contrataciones o comité de selección, según corresponda, y por los proveedores.
4	<div>Advertencia</div> <ul style="list-style-type: none"> <li>• Abc</li> </ul>	Se refiere a advertencias a tener en cuenta por el órgano encargado de las contrataciones o comité de selección, según corresponda, y por los proveedores.
5	<div>Importante para la Entidad</div> <ul style="list-style-type: none"> <li>• Xyz</li> </ul>	Se refiere a consideraciones importantes a tener en cuenta por el órgano encargado de las contrataciones o comité de selección, según corresponda, y deben ser eliminadas una vez culminada la elaboración de las bases.

**CARACTERÍSTICAS DEL DOCUMENTO:**

Las bases estándar deben ser elaboradas en formato WORD, y deben tener las siguientes características:

N°	Características	Parámetros
1	Márgenes	Superior : 2.5 cm      Inferior: 2.5 cm Izquierda: 2.5 cm      Derecha: 2.5 cm
2	Fuente	Arial
3	Estilo de Fuente	Normal: Para el contenido en general Cursiva: Para el encabezado y pie de página Para las Consideraciones importantes (Ítem 3 del cuadro anterior)
4	Color de Fuente	Automático: Para el contenido en general Azul : Para las Consideraciones importantes (Ítem 3 del cuadro anterior)
5	Tamaño de Letra	16 : Para las dos primeras hojas de las Secciones General y Específica 11 : Para el nombre de los Capítulos. 10 : Para el cuerpo del documento en general 9 : Para el encabezado y pie de página Para el contenido de los cuadros, pudiendo variar, según la necesidad 8 : Para las Notas al pie
6	Alineación	Justificada: Para el contenido en general y notas al pie. Centrada : Para la primera página, los títulos de las Secciones y nombres de los Capítulos)
7	Interlineado	Sencillo
8	Espaciado	Anterior : 0 Posterior : 0
9	Subrayado	Para los nombres de las Secciones y para resaltar o hacer hincapié en algún concepto

**INSTRUCCIONES DE USO:**

- Una vez registrada la información solicitada dentro de los corchetes sombreados en gris, el texto deberá quedar en letra tamaño 10, con estilo normal, sin formato de negrita y sin sombread.
- La nota **IMPORTANTE** no puede ser modificada ni eliminada en la Sección General. En el caso de la Sección Específica debe seguirse la instrucción que se indica en dicha nota.

Elaboradas en enero de 2019

Modificadas en marzo 2019, junio 2019, diciembre 2019, julio 2020, julio y diciembre de 2021, setiembre y octubre 2022



## **BASES ESTÁNDAR DE ADJUDICACIÓN SIMPLIFICADA PARA LA CONTRATACIÓN DE LA EJECUCIÓN DE OBRAS<sup>1</sup>**

**ADJUDICACIÓN SIMPLIFICADA  
N° 003-2024-MDT/CS**

**PRIMERA CONVOCATORIA**

**CONTRATACIÓN DE LA EJECUCIÓN DE LA OBRA**

**“CREACION DE LOS SERVICIOS DEPORTIVOS Y  
RECREATIVOS EN LA CUADRA N° 7 DEL JR.  
CAJAMARCA, EN EL CENTRO POBLADO TABALOSOS,  
DEL DISTRITO DE TABALOSOS - PROVINCIA DE LAMAS -  
DEPARTAMENTO DE SAN MARTIN”, CUI 2439713**

**INTEGRADAS**

<sup>1</sup> Estas bases se utilizarán para la contratación de la ejecución de obras. Para tal efecto, se deberá tener en cuenta la siguiente definición:

**Obra:** Construcción, reconstrucción, rehabilitación, remodelación, mejoramiento, demolición, renovación, ampliación y habilitación de bienes inmuebles, tales como edificaciones, estructuras, excavaciones, perforaciones, carreteras, puentes, entre otros, que requieren dirección técnica, expediente técnico, mano de obra, materiales y/o equipos.

## **DEBER DE COLABORACIÓN**

La Entidad y todo proveedor que se someta a las presentes Bases, sea como participante, postor y/o contratista, deben conducir su actuación conforme a los principios previstos en la Ley de Contrataciones del Estado.

En este contexto, se encuentran obligados a prestar su colaboración al OSCE y a la Secretaría Técnica de la Comisión de Defensa de la Libre Competencia del INDECOPI, en todo momento según corresponda a sus competencias, a fin de comunicar presuntos casos de fraude, colusión y corrupción por parte de los funcionarios y servidores de la Entidad, así como los proveedores y demás actores que participan en el proceso de contratación.

De igual forma, deben poner en conocimiento del OSCE y a la Secretaría Técnica de la Comisión de Defensa de la Libre Competencia del INDECOPI los indicios de conductas anticompetitivas que se presenten durante el proceso de contratación, en los términos del Decreto Legislativo N° 1034, "Ley de Represión de Conductas Anticompetitivas", o norma que la sustituya, así como las demás normas de la materia.

La Entidad y todo proveedor que se someta a las presentes Bases, sea como participante, postor y/o contratista del proceso de contratación deben permitir al OSCE o a la Secretaría Técnica de la Comisión de Defensa de la Libre Competencia del INDECOPI el acceso a la información referida a las contrataciones del Estado que sea requerida, prestar testimonio o absolución de posiciones que se requieran, entre otras formas de colaboración.

## **SECCIÓN GENERAL**

### **DISPOSICIONES COMUNES DEL PROCEDIMIENTO DE SELECCIÓN**

(ESTA SECCIÓN NO DEBE SER MODIFICADA EN NINGÚN EXTREMO, BAJO SANCIÓN DE NULIDAD)

## CAPÍTULO I ETAPAS DEL PROCEDIMIENTO DE SELECCIÓN

### 1.1. REFERENCIAS

Cuando en el presente documento se mencione la palabra Ley, se entiende que se está haciendo referencia a la Ley N° 30225, Ley de Contrataciones del Estado, y cuando se mencione la palabra Reglamento, se entiende que se está haciendo referencia al Reglamento de la Ley de Contrataciones del Estado aprobado por Decreto Supremo N° 344-2018-EF.

Las referidas normas incluyen sus respectivas modificaciones, de ser el caso.

### 1.2. CONVOCATORIA

Se realiza a través de su publicación en el SEACE de conformidad con lo señalado en el artículo 54 del Reglamento, en la fecha señalada en el calendario del procedimiento de selección, debiendo adjuntar las bases.

### 1.3. REGISTRO DE PARTICIPANTES

El registro de participantes se realiza conforme al artículo 55 del Reglamento. En el caso de un consorcio, basta que se registre uno (1) de sus integrantes.

#### Importante

- *Para registrarse como participante en un procedimiento de selección convocado por las Entidades del Estado Peruano, es necesario que los proveedores cuenten con inscripción vigente y estar habilitados ante el Registro Nacional de Proveedores (RNP) que administra el Organismo Supervisor de las Contrataciones del Estado (OSCE). Para obtener mayor información, se puede ingresar a la siguiente dirección electrónica: [www.rnp.gob.pe](http://www.rnp.gob.pe).*
- *Los proveedores que deseen registrar su participación deben ingresar al SEACE utilizando su Certificado SEACE (usuario y contraseña). Asimismo, deben observar las instrucciones señaladas en el documento de orientación "Guía para el registro de participantes electrónico" publicado en <https://www2.seace.gob.pe/>.*
- *En caso los proveedores no cuenten con inscripción vigente en el RNP y/o se encuentren inhabilitados o suspendidos para ser participantes, postores y/o contratistas, el SEACE restringirá su registro, quedando a potestad de estos intentar nuevamente registrar su participación en el procedimiento de selección en cualquier otro momento, dentro del plazo establecido para dicha etapa, siempre que haya obtenido la vigencia de su inscripción o quedado sin efecto la sanción que le impuso el Tribunal de Contrataciones del Estado.*

### 1.4. FORMULACIÓN DE CONSULTAS Y OBSERVACIONES A LAS BASES

La formulación de consultas y observaciones a las bases se efectúa de conformidad con lo establecido en los numerales 72.1 y 72.2 del artículo 72 del Reglamento, así como el literal a) del artículo 89 del Reglamento.

#### Importante

*No pueden formularse consultas ni observaciones respecto del contenido de una ficha de homologación aprobada. Las consultas y observaciones que se formulen sobre el particular, se tienen como no presentadas.*

### 1.5. ABSOLUCIÓN DE CONSULTAS, OBSERVACIONES E INTEGRACIÓN DE BASES

La absolución de consultas, observaciones e integración de las bases se realizan conforme a las disposiciones previstas en el numeral 72.4 y el literal a) del artículo 89 del Reglamento.

#### Importante

- *No se absolverán consultas y observaciones a las bases que se presenten en forma física.*
- *Cuando exista divergencia entre lo indicado en el pliego de absolución de consultas y observaciones y la integración de bases, prevalece lo absuelto en el referido pliego; sin perjuicio, del deslinde de responsabilidades correspondiente.*

### 1.6. FORMA DE PRESENTACIÓN DE OFERTAS

Las ofertas se presentan conforme lo establecido en el artículo 59 y en el artículo 90 del Reglamento.

Las declaraciones juradas, formatos o formularios previstos en las bases que conforman la oferta deben estar debidamente firmados por el postor (firma manuscrita o digital, según la Ley N° 27269, Ley de Firmas y Certificados Digitales<sup>2</sup>). Los demás documentos deben ser visados por el postor. En el caso de persona jurídica, por su representante legal, apoderado o mandatario designado para dicho fin y, en el caso de persona natural, por este o su apoderado. No se acepta el pegado de la imagen de una firma o visto. Las ofertas se presentan foliadas.

#### Importante

- *Los formularios electrónicos que se encuentran en el SEACE y que los proveedores deben llenar para presentar sus ofertas, tienen carácter de declaración jurada.*
- *En caso la información contenida en los documentos escaneados que conforman la oferta no coincida con lo declarado a través del SEACE, prevalece la información declarada en los documentos escaneados.*
- *No se tomarán en cuenta las ofertas que se presenten en físico a la Entidad.*

### 1.7. PRESENTACIÓN Y APERTURA DE OFERTAS

El participante presentará su oferta de manera electrónica a través del SEACE, desde las 00:01 horas hasta las 23:59 horas del día establecido para el efecto en el cronograma del procedimiento; adjuntando el archivo digitalizado que contenga los documentos que conforman la oferta de acuerdo a lo requerido en las bases.

El participante debe verificar antes de su envío, bajo su responsabilidad, que el archivo pueda ser descargado y su contenido sea legible.

#### Importante

*Los integrantes de un consorcio no pueden presentar ofertas individuales ni conformar más de un consorcio en un procedimiento de selección, o en un determinado ítem cuando se trate de procedimientos de selección según relación de ítems.*

En la apertura electrónica de la oferta, el órgano encargado de las contrataciones o comité de selección, según corresponda, verifica la presentación de lo exigido en la sección específica de

<sup>2</sup> Para mayor información sobre la normativa de firmas y certificados digitales ingresar a: <https://www.indecopi.gob.pe/web/firmas-digitales/firmar-y-certificados-digitales>

las bases de conformidad con el numeral 73.2 del artículo 73 del Reglamento. De no cumplir con lo requerido, la oferta se considera no admitida.

Asimismo, el órgano encargado de las contrataciones o comité de selección, según corresponda, declara no admitidas las ofertas que se encuentran por debajo del noventa por ciento (90%) del valor referencial o que excedan en más del diez por ciento (10%) del valor referencial.

### 1.8. EVALUACIÓN DE LAS OFERTAS

La evaluación consiste en la aplicación de los factores de evaluación previstos en el Capítulo IV de la sección específica de las bases a las ofertas admitidas, con el objeto de determinar la oferta con el mejor puntaje y el orden de prelación de las ofertas.

Para determinar la oferta con el mejor puntaje, se toma en cuenta lo indicado en el numeral 74.2 del artículo 74 del Reglamento.

En el supuesto de que dos (2) o más ofertas empaten, la determinación del orden de prelación de las ofertas empatadas se efectúa siguiendo estrictamente el orden establecido en el numeral 91.1 del artículo 91 del Reglamento.

El desempate mediante sorteo se realiza de manera electrónica a través del SEACE.

#### Importante

*En el caso de contratación de obras que se ejecuten fuera de la provincia de Lima y Callao, cuyo valor referencial no supere los novecientos mil Soles (S/ 900,000.00), a solicitud del postor se asigna una bonificación equivalente al diez por ciento (10%) sobre el puntaje total obtenido por los postores con domicilio en la provincia donde se ejecuta la obra, o en las provincias colindantes, sean o no pertenecientes al mismo departamento o región. El domicilio es el consignado en la constancia de inscripción ante el RNP<sup>3</sup>. Lo mismo aplica en el caso de procedimientos de selección por relación de ítems, cuando algún ítem no supera el monto señalado anteriormente.*

### 1.9. CALIFICACIÓN DE OFERTAS

Luego de culminada la evaluación, el órgano encargado de las contrataciones o comité de selección, según corresponda califica a los postores que obtuvieron el primer, segundo, tercer y cuarto lugar, según el orden de prelación, verificando que cumplan con los requisitos de calificación detallados en el numeral 3.2 del Capítulo III de la sección específica de las bases. La oferta del postor que no cumpla con los requisitos de calificación es descalificada.

Si alguno de los cuatro (4) postores no cumple con los requisitos de calificación, se aplica lo establecido en los numerales 75.2 y 75.3 del artículo 75 del Reglamento.

### 1.10. SUBSANACIÓN DE LAS OFERTAS

La subsanación de las ofertas se sujeta a lo establecido en el artículo 60 del Reglamento. La corrección aritmética a la que hace referencia el numeral 60.4 de dicho artículo procede para la ejecución de obras a suma alzada.

El plazo que se otorgue para la subsanación no puede ser inferior a un (1) día hábil.

La solicitud de subsanación se realiza de manera electrónica a través del SEACE y será remitida al correo electrónico consignado por el postor al momento de realizar su inscripción en el RNP, siendo su responsabilidad el permanente seguimiento de las notificaciones a dicho

<sup>3</sup> La constancia de inscripción electrónica se visualizará en el portal web del Registro Nacional de Proveedores: [www.rnp.gob.pe](http://www.rnp.gob.pe)



correo. La notificación de la solicitud se entiende efectuada el día de su envío al correo electrónico.

La presentación de las subsanaciones se realiza a través del SEACE. No se tomará en cuenta la subsanación que se presente en físico a la Entidad.

#### 1.11. RECHAZO DE LAS OFERTAS

Previo al otorgamiento de la buena pro, el comité de selección revisa las ofertas económicas que cumplen los requisitos de calificación, de conformidad con lo establecido para el rechazo de ofertas, previsto en el artículo 68 del Reglamento, de ser el caso.

De rechazarse alguna de las ofertas calificadas, el órgano encargado de las contrataciones o comité de selección, según corresponda, revisa el cumplimiento de los requisitos de calificación de los postores que siguen en el orden de prelación, en caso las hubiere.

#### 1.12. OTORGAMIENTO DE LA BUENA PRO

Definida la oferta ganadora, el órgano encargado de las contrataciones o comité de selección, según corresponda, otorga la buena pro, mediante su publicación en el SEACE, incluyendo el cuadro comparativo y las actas debidamente motivadas de los resultados de la admisión, no admisión, evaluación, calificación, descalificación, rechazo y el otorgamiento de la buena pro.

#### 1.13. CONSENTIMIENTO DE LA BUENA PRO

Cuando se hayan presentado dos (2) o más ofertas, el consentimiento de la buena pro se produce a los cinco (5) días hábiles siguientes de la notificación de su otorgamiento, sin que los postores hayan ejercido el derecho de interponer el recurso de apelación.

En caso que se haya presentado una sola oferta, el consentimiento de la buena pro se produce el mismo día de la notificación de su otorgamiento.

El consentimiento del otorgamiento de la buena pro se publica en el SEACE al día hábil siguiente de producido.

##### Importante

*Una vez consentido el otorgamiento de la buena pro, el órgano encargado de las contrataciones o el órgano de la Entidad al que se haya asignado tal función realiza la verificación de la oferta presentada por el postor ganador de la buena pro conforme lo establecido en el numeral 64.6 del artículo 64 del Reglamento.*

## CAPÍTULO II SOLUCIÓN DE CONTROVERSIAS DURANTE EL PROCEDIMIENTO DE SELECCIÓN

### 2.1. RECURSO DE APELACIÓN

A través del recurso de apelación se pueden impugnar los actos dictados durante el desarrollo del procedimiento de selección hasta antes del perfeccionamiento del contrato.

El recurso de apelación se presenta ante la Entidad convocante, y es conocido y resuelto por su Titular, cuando el valor referencial sea igual o menor a cincuenta (50) UIT. Cuando el valor referencial sea mayor a dicho monto, el recurso de apelación se presenta ante y es resuelto por el Tribunal de Contrataciones del Estado.

En los procedimientos de selección según relación de ítems, el valor referencial total del procedimiento determina ante quién se presenta el recurso de apelación.

Los actos que declaren la nulidad de oficio, la cancelación del procedimiento de selección y otros actos emitidos por el Titular de la Entidad que afecten la continuidad de este, se impugnan ante el Tribunal de Contrataciones del Estado.

#### Importante

- *Una vez otorgada la buena pro, el órgano encargado de las contrataciones o comité de selección, según corresponda, está en la obligación de permitir el acceso de los participantes y postores al expediente de contratación, salvo la información calificada como secreta, confidencial o reservada por la normativa de la materia, a más tardar dentro del día siguiente de haberse solicitado por escrito.*

*Luego de otorgada la buena pro no se da a conocer las ofertas cuyos requisitos de calificación no fueron analizados y revisados por el órgano encargado de las contrataciones o comité de selección, según corresponda.*

- *A efectos de recoger la información de su interés, los postores pueden valerse de distintos medios, tales como: (i) la lectura y/o toma de apuntes, (ii) la captura y almacenamiento de imágenes, e incluso (iii) pueden solicitar copia de la documentación obrante en el expediente, siendo que, en este último caso, la Entidad deberá entregar dicha documentación en el menor tiempo posible, previo pago por tal concepto.*
- *El recurso de apelación se presenta ante la Mesa de Partes del Tribunal o ante las oficinas desconcentradas del OSCE o en la Unidad de Trámite Documentario de la Entidad, según corresponda.*

### 2.2. PLAZOS DE INTERPOSICIÓN DEL RECURSO DE APELACIÓN

La apelación contra el otorgamiento de la buena pro o contra los actos dictados con anterioridad a ella se interpone dentro de los cinco (5) días hábiles siguientes de haberse notificado el otorgamiento de la buena pro.

La apelación contra los actos dictados con posterioridad al otorgamiento de la buena pro, contra la declaración de nulidad, cancelación y declaratoria de desierto del procedimiento, se interpone dentro de los cinco (5) días hábiles siguientes de haberse tomado conocimiento del acto que se desea impugnar.

### CAPÍTULO III DEL CONTRATO

#### 3.1. PERFECCIONAMIENTO DEL CONTRATO

Los plazos y el procedimiento para perfeccionar el contrato se realiza conforme a lo indicado en el artículo 141 del Reglamento.

Para perfeccionar el contrato, el postor ganador de la buena pro debe presentar los documentos señalados en los artículos 139 y 175 del Reglamento, así como los previstos en la sección específica de las bases.

#### 3.2. GARANTÍAS

Las garantías que deben otorgar los postores y/o contratistas, según corresponda, son las de fiel cumplimiento del contrato y por los adelantos.

##### 3.2.1. GARANTÍA DE FIEL CUMPLIMIENTO

Como requisito indispensable para perfeccionar el contrato, el postor ganador debe entregar a la Entidad la garantía de fiel cumplimiento del mismo por una suma equivalente al diez por ciento (10%) del monto del contrato original. Esta se mantiene vigente hasta el consentimiento de la liquidación final.

##### Importante

*En los contratos de ejecución de obras que celebren las Entidades con las micro y pequeñas empresas, estas últimas pueden otorgar como garantía de fiel cumplimiento el diez por ciento (10%) del monto del contrato original, porcentaje que es retenido por la Entidad durante la primera mitad del número total de pagos a realizarse, de forma prorrateada en cada pago, con cargo a ser devuelto a la finalización del mismo, conforme lo establece el artículo 149 del Reglamento, siempre que:*

- a) El procedimiento de selección original del cual derive el contrato a suscribirse sea una Adjudicación Simplificada.*
- b) El plazo de ejecución de la obra sea igual o mayor a sesenta (60) días calendario; y,*
- c) El pago a favor del contratista considere, al menos, dos (2) valorizaciones periódicas, en función del avance de obra.*

##### 3.2.2. GARANTÍA DE FIEL CUMPLIMIENTO POR PRESTACIONES ACCESORIAS

En las contrataciones que conllevan la ejecución de prestaciones accesorias, tales como mantenimiento, reparación o actividades afines, se otorga una garantía adicional por una suma equivalente al diez por ciento (10%) del monto del contrato de la prestación accesorio, la misma que debe ser renovada periódicamente hasta el cumplimiento total de las obligaciones garantizadas.

##### 3.2.3. GARANTÍA POR ADELANTO

En caso se haya previsto en la sección específica de las bases la entrega de adelantos, el contratista debe presentar una garantía emitida por idéntico monto conforme a lo estipulado en el artículo 153 del Reglamento.

#### 3.3. REQUISITOS DE LAS GARANTÍAS

Las garantías que se presenten deben ser incondicionales, solidarias, irrevocables y de

realización automática en el país, al solo requerimiento de la Entidad. Asimismo, deben ser emitidas por empresas que se encuentren bajo la supervisión directa de la Superintendencia de Banca, Seguros y Administradoras Privadas de Fondos de Pensiones, y que cuenten con clasificación de riesgo B o superior. Asimismo, deben estar autorizadas para emitir garantías; o estar consideradas en la última lista de bancos extranjeros de primera categoría que periódicamente publica el Banco Central de Reserva del Perú.

#### Importante

*Corresponde a la Entidad verificar que las garantías presentadas por el postor ganador de la buena pro y/o contratista cumplan con los requisitos y condiciones necesarios para su aceptación y eventual ejecución; sin perjuicio de la determinación de las responsabilidades funcionales que correspondan.*

#### Advertencia

*Los funcionarios de las Entidades no deben aceptar garantías emitidas bajo condiciones distintas a las establecidas en el presente numeral, debiendo tener en cuenta lo siguiente:*

- 1. La clasificadora de riesgo que asigna la clasificación a la empresa que emite la garantía debe encontrarse listada en el portal web de la SBS (<http://www.sbs.gob.pe/sistema-financiero/clasificadoras-de-riesgo>).*
- 2. Se debe identificar en la página web de la clasificadora de riesgo respectiva, cuál es la clasificación vigente de la empresa que emite la garantía, considerando la vigencia a la fecha de emisión de la garantía.*
- 3. Para fines de lo establecido en el artículo 148 del Reglamento, la clasificación de riesgo B, incluye las clasificaciones B+ y B.*
- 4. Si la empresa que otorga la garantía cuenta con más de una clasificación de riesgo emitida por distintas empresas listadas en el portal web de la SBS, bastará que en una de ellas cumpla con la clasificación mínima establecida en el Reglamento.*

*En caso exista alguna duda sobre la clasificación de riesgo asignada a la empresa emisora de la garantía, se deberá consultar a la clasificadora de riesgos respectiva.*

*De otro lado, además de cumplir con el requisito referido a la clasificación de riesgo, a efectos de verificar si la empresa emisora se encuentra autorizada por la SBS para emitir garantías, debe revisarse el portal web de dicha Entidad (<http://www.sbs.gob.pe/sistema-financiero/relacion-de-empresas-que-se-encuentran-autorizadas-a-emitar-cartas-fianza>).*

*Los funcionarios competentes deben verificar la autenticidad de la garantía a través de los mecanismos establecidos (consulta web, teléfono u otros) por la empresa emisora.*

### 3.4. EJECUCIÓN DE GARANTÍAS

La Entidad puede solicitar la ejecución de las garantías conforme a los supuestos contemplados en el artículo 155 del Reglamento.

### 3.5. ADELANTOS

La Entidad puede establecer la entrega de adelantos directos y adelantos para materiales e insumos, y en el caso de contratos bajo la modalidad llave en mano, para equipamiento y mobiliario, de conformidad con el artículo 180 del Reglamento, siempre que ello haya sido previsto en la sección específica de las bases.

### 3.6. VALORIZACIONES

Las valorizaciones son la cuantificación económica de un avance físico en la ejecución de la obra, realizada en un período determinado, tienen el carácter de pagos a cuenta y son elaboradas

el último día de cada período previsto en la sección específica de las bases, por el inspector o supervisor, según corresponda y el contratista.

En caso se haya suscrito contrato con un consorcio, el pago de las valorizaciones se realizará a quien se indique en el contrato de consorcio.

**Advertencia**

*En caso de retraso en los pagos a cuenta o pago final por parte de la Entidad, salvo que se deba a caso fortuito o fuerza mayor, esta reconoce al contratista los intereses legales correspondientes, de conformidad con el artículo 39 de la Ley y los artículos 1244, 1245 y 1246 del Código Civil, debiendo repetir contra los responsables de la demora injustificada.*

### 3.7. REAJUSTES

Los reajustes se calculan conforme lo indicado en el numeral 38.3 del artículo 38 y el artículo 195 del Reglamento.

**Importante**

*Tanto la elaboración como la aplicación de las fórmulas polinómicas se sujetan a lo dispuesto en el Decreto Supremo N° 011-79-VC y sus modificatorias, ampliatorias y complementarias.*

### 3.8. PENALIDADES

#### 3.8.1. PENALIDAD POR MORA EN LA EJECUCIÓN DE LA PRESTACIÓN

En caso de retraso injustificado del contratista en la ejecución de las prestaciones objeto del contrato, la Entidad le aplica automáticamente una penalidad por mora por cada día de atraso, de conformidad con el artículo 162 del Reglamento.

#### 3.8.2. OTRAS PENALIDADES

La Entidad puede establecer penalidades distintas a la mencionada en el numeral precedente, según lo previsto en el artículo 163 del Reglamento y lo indicado en la sección específica de las bases.

Estos dos tipos de penalidades se calculan en forma independiente y pueden alcanzar cada una un monto máximo equivalente al diez por ciento (10%) del monto del contrato vigente, o de ser el caso, del ítem que debió ejecutarse.

### 3.9. INCUMPLIMIENTO DEL CONTRATO

Las causales para la resolución del contrato, serán aplicadas de conformidad con el artículo 36 de la Ley y 164 del Reglamento.

### 3.10. DISPOSICIONES FINALES

Todos los demás aspectos del presente procedimiento no contemplados en las bases se regirán supletoriamente por la Ley y su Reglamento, así como por las disposiciones legales vigentes.

## **SECCIÓN ESPECÍFICA**

### **CONDICIONES ESPECIALES DEL PROCEDIMIENTO DE SELECCIÓN**

(EN ESTA SECCIÓN LA ENTIDAD DEBERÁ COMPLETAR LA INFORMACIÓN EXIGIDA, DE ACUERDO A LAS INSTRUCCIONES INDICADAS)

## CAPÍTULO I GENERALIDADES

### 1.1. ENTIDAD CONVOCANTE

Nombre : MUNICIPALIDAD DISTRITAL DE TABALOSOS  
RUC N° : 20531292341  
Domicilio legal : JR. IQUITOS NRO. SN (CDRA. 1 PLAZA DE ARMAS)  
TABALOSOS – LAMAS – SAN MARTIN  
Teléfono: :  
Correo electrónico: : [tabalosos1876@gmail.com](mailto:tabalosos1876@gmail.com)

### 1.2. OBJETO DE LA CONVOCATORIA

El presente procedimiento de selección tiene por objeto la contratación de la ejecución de la obra: "CREACION DE LOS SERVICIOS DEPORTIVOS Y RECREATIVOS EN LA CUADRA N° 7 DEL JR. CAJAMARCA, EN EL CENTRO POBLADO TABALOSOS, DEL DISTRITO DE TABALOSOS - PROVINCIA DE LAMAS - DEPARTAMENTO DE SAN MARTIN", CUI 2439713

### 1.3. VALOR REFERENCIAL<sup>4</sup>

El valor referencial asciende a OCHOCIENTOS SESENTA Y OCHO MIL SEISCIENTOS TREINTA Y OCHO CON 17/100 SOLES (S/ 868,638.17), incluidos los impuestos de Ley y cualquier otro concepto que incida en el costo total de la ejecución de la obra. El valor referencial ha sido calculado al mes de MARZO DE 2024.

Valor Referencial (VR)	Límites <sup>5</sup>	
	Inferior	Superior
S/ 868,638.17 OCHOCIENTOS SESENTA Y OCHO MIL SEISCIENTOS TREINTA Y OCHO CON 17/100 SOLES	S/ 781,774.35 SETECIENTOS OCHENTA Y UN MIL SETECIENTOS SETENTA Y CUATRO CON 35/100 SOLES	S/ 955,501.98 NOVECIENTOS CINCUNTA Y CINCO MIL QUINIENTOS UNO CON 98/100 SOLES

#### Importante

- El precio de las ofertas no puede exceder los límites del valor referencial de conformidad con el numeral 28.2 del artículo 28 de la Ley.

La Entidad advierte que es posible la participación de ejecutores de obras que gozan del beneficio de la exoneración del IGV prevista en la Ley N° 27037, Ley de Promoción de la Inversión en la Amazonía, debe tomarse en cuenta la regulación de la Cuarta Disposición Complementaria Final del Reglamento.

<sup>4</sup> El monto del valor referencial indicado en esta sección de las bases no debe diferir del monto del valor referencial consignado en la ficha del procedimiento en el SEACE. No obstante, de existir contradicción entre estos montos, primará el monto del valor referencial indicado en las bases aprobadas.

<sup>5</sup> De acuerdo a lo señalado en el artículo 48 del Reglamento, estos límites se calculan considerando dos (2) decimales. Para ello, si el límite inferior tiene más de dos (2) decimales, se aumenta en un dígito el valor del segundo decimal; en el caso del límite superior, se considera el valor del segundo decimal sin efectuar el redondeo.

De conformidad con lo señalado en el numeral 2 de la citada Disposición Complementaria Final, en las bases se debe establecer además del valor referencial, los límites de este, con y sin IGV, tal como se indica a continuación:<sup>6</sup>

Valor Referencial (VR)	Límite Inferior		Límite Superior	
	Con IGV	Sin IGV	Con IGV	Sin IGV
S/ 868,638.17 OCHOCIENTOS SESENTA Y OCHO MIL SEISCIENTOS TREINTA Y OCHO CON 17/100 SOLES	S/ 781,774.35 SETECIENTOS OCHENTA Y UN MIL SETECIENTOS SETENTA Y CUATRO CON 35/100 SOLES	S/ 662,520.64 SEISCIENTOS SESENTA Y DOS MIL QUINIENTOS VEINTE CON 64/100 SOLES	S/ 955,501.98 NOVECIENTOS CINCUENTA Y CINCO MIL QUINIENTOS UNO CON 98/100 SOLES	S/ 809,747.44 OCHOCIENTOS NUEVE MIL SETECIENTOS CUARENTA Y SIETE CON 44/100 SOLES

#### 1.4. EXPEDIENTE DE CONTRATACIÓN

Documento y fecha de aprobación del expediente de contratación	:	Resolución de Gerencia Municipal N° 040-2024-GM/MDT, de fecha 10 de junio de 2024
Documento y fecha de aprobación del expediente técnico	:	Resolución de Alcaldía N° 139-MDT-2021, de fecha 30 de agosto de 2021
Documento y fecha de actualización del expediente técnico, de corresponder	:	Resolución de Gerencia Municipal N° 015-2024-GM/MDT, de fecha 11 de marzo de 2024
Tipo y número del procedimiento de selección que se convocó para la elaboración del expediente técnico, de corresponder	:	No corresponde elaborado por la Entidad

#### 1.5. FUENTE DE FINANCIAMIENTO

00 RECURSOS ORDINARIOS

##### Importante

*La fuente de financiamiento debe corresponder a aquella prevista en la Ley de Equilibrio Financiero del Presupuesto del Sector Público del año fiscal en el cual se convoca el procedimiento de selección.*

#### 1.6. SISTEMA DE CONTRATACIÓN

El presente procedimiento se rige por el sistema de SUMA ALZADA, de acuerdo con lo establecido en el expediente de contratación respectivo.

#### 1.7. MODALIDAD DE EJECUCIÓN

No aplica

#### 1.8. ALCANCES DEL REQUERIMIENTO

<sup>6</sup> Absolución a la observación N° 04, realizada por el participante CONSTRUCCIONES Y MINERIA GISU SOCIEDAD ANONIMA CERRADA



El alcance de la ejecución de la obra está definido en el Capítulo III de la presente sección de las bases.

### 1.9. PLAZO DE EJECUCIÓN DE LA OBRA

El plazo de ejecución de la obra materia de la presente convocatoria, es de (75) setenta y cinco días calendario, en concordancia con lo establecido en el expediente de contratación y en el expediente técnico de obra.

### 1.10. COSTO DE REPRODUCCIÓN Y ENTREGA DE BASES Y DEL EXPEDIENTE TÉCNICO DE LA OBRA

Los participantes registrados tienen el derecho a recabar las bases y el expediente técnico de la obra en versión impresa o digital, según su elección, para cuyo efecto deben:

Pagar en	: Caja de la Entidad, sito en Jr. Iquitos Nro. SN (Cdra. 1 Plaza de Armas) Tabalosos – Lamas – San Martín
Recoger en	: La Oficina de Abastecimiento de la Entidad
Costo de bases	: Impresa: S/ 0.10 por hora
Costo del expediente técnico	: Impreso: S/ 0.30 por hoja Digital: S/ 4.5 (cuatro cincuenta con 00/100 Soles)

Las bases y el expediente técnico se entregan inmediatamente después de realizado el pago correspondiente. Excepcionalmente, el expediente técnico en versión impresa puede ser entregado dentro del plazo máximo de un (1) día hábil de efectuado el pago.

#### Importante

- *La Entidad debe entregar una constancia o formulario de cargos en donde consta que el participante recibió el expediente técnico completo. Dicha constancia o formulario debe incluir un índice del contenido del expediente técnico y número de folios correspondientes.*
- *El costo de entrega del ejemplar de las bases y del expediente técnico, no puede exceder el costo de su reproducción.*

#### Advertencia

*Las Entidades deben cautelar bajo responsabilidad que la versión impresa y digital del expediente técnico correspondan a la versión original del expediente técnico aprobado.*

### 1.11. ACCESO VIRTUAL AL EXPEDIENTE TÉCNICO DE LA OBRA

El expediente técnico de la obra en versión digital se encuentra publicado en el SEACE, obligatoriamente, desde la fecha de la convocatoria del presente procedimiento de selección.

### 1.12. BASE LEGAL

- TUO de la Ley N° 30225, Ley de Contrataciones del Estado, aprobado por Decreto Supremo N° 082-2019-EF.
- Decreto Supremo N° 344-2018-EF y sus modificatorias, Reglamento de la Ley de Contrataciones del Estado
- TUO de la Ley N° 27444, Ley del Procedimiento Administrativo General, aprobado por el
- Decreto Supremo N° 004-2019-JUS
- TUO de la Ley N° 27806, Ley de Transparencia y Acceso a la Información Pública, aprobada por Decreto Supremo N° 021-2019-JUS.

- Decreto Supremo N° 008-2008-TR, Reglamento de la Ley MYPE.
- Ley N° 31953, Ley de Presupuesto del Sector Público para el Año Fiscal 2024
- Ley N° 31954, Ley del Equilibrio Financiero del Presupuesto del Sector Público para el Año Fiscal 2024.
- Decreto Supremo N° 011-79-VC.
- Código Civil
- Cualquier otra disposición legal vigente que permita desarrollar el objeto de la convocatoria, que no contravenga lo regulado por la Ley de Contrataciones del Estado.

Las referidas normas incluyen sus respectivas modificaciones, de ser el caso.

## CAPÍTULO II DEL PROCEDIMIENTO DE SELECCIÓN

### 2.1. CALENDARIO DEL PROCEDIMIENTO DE SELECCIÓN

Según el cronograma de la ficha de selección de la convocatoria publicada en el SEACE.

#### Importante

*De conformidad con la vigesimosegunda Disposición Complementaria Final del Reglamento, en caso la Entidad (Ministerios y sus organismos públicos, programas o proyectos adscritos) haya difundido el requerimiento a través del SEACE siguiendo el procedimiento establecido en dicha disposición, no procede formular consultas u observaciones al requerimiento.*

### 2.2. CONTENIDO DE LAS OFERTAS

La oferta contendrá, además de un índice de documentos<sup>7</sup>, la siguiente documentación:

#### 2.2.1. Documentación de presentación obligatoria

##### 2.2.1.1. Documentos para la admisión de la oferta

- a) Declaración jurada de datos del postor. (**Anexo N° 1**)
- b) Documento que acredite la representación de quien suscribe la oferta.

En caso de persona jurídica, copia del certificado de vigencia de poder del representante legal, apoderado o mandatario designado para tal efecto.

En caso de persona natural, copia del documento nacional de identidad o documento análogo, o del certificado de vigencia de poder otorgado por persona natural, del apoderado o mandatario, según corresponda.

En el caso de consorcios, este documento debe ser presentado por cada uno de los integrantes del consorcio que suscriba la promesa de consorcio, según corresponda.

#### Advertencia

*De acuerdo con el artículo 4 del Decreto Legislativo N° 1246, las Entidades están prohibidas de exigir a los administrados o usuarios la información que puedan obtener directamente mediante la interoperabilidad a que se refieren los artículos 2 y 3 de dicho Decreto Legislativo. En esa medida, si la Entidad es usuaria de la Plataforma de Interoperabilidad del Estado – PIDE<sup>8</sup> y siempre que el servicio web se encuentre activo en el Catálogo de Servicios de dicha plataforma, no corresponderá exigir el certificado de vigencia de poder y/o documento nacional de identidad.*

- c) Declaración jurada de acuerdo con el literal b) del artículo 52 del Reglamento. (**Anexo N° 2**)
- d) Declaración jurada de cumplimiento del Expediente Técnico, según el numeral 3.1 del Capítulo III de la presente sección. (**Anexo N° 3**)

<sup>7</sup> La omisión del índice no determina la no admisión de la oferta.

<sup>8</sup> Para mayor información de las Entidades usuarias y del Catálogo de Servicios de la Plataforma de Interoperabilidad del Estado – PIDE ingresar al siguiente enlace <https://www.gobiernodigital.gob.pe/interoperabilidad/>

- e) Declaración jurada de plazo de ejecución de la obra. **(Anexo N° 4)**
- f) Promesa de consorcio con firmas legalizadas, de ser el caso, en la que se consigne los integrantes, el representante común, el domicilio común y las obligaciones a las que se compromete cada uno de los integrantes del consorcio, así como el porcentaje equivalente a dichas obligaciones. **(Anexo N° 5)**
- g) El precio de la oferta en SOLES y:
  - ✓ El desagregado de partidas, cuando el procedimiento se haya convocado a suma alzada.
  - ✓ Los precios unitarios, considerando las partidas según lo previsto en el último párrafo del literal b) del artículo 35 del Reglamento.

Asimismo, la oferta incluye el monto de la prestación accesorio, cuando corresponda. **(Anexo N° 6)**

El precio total de la oferta y los subtotales que lo componen deben ser expresados con dos (2) decimales. Los precios unitarios pueden ser expresados con más de dos (2) decimales.

#### Importante

- *El órgano encargado de las contrataciones o comité de selección, según corresponda, no puede incorporar documentos adicionales para la admisión de la oferta a los establecidos en este acápite.*
- *El análisis de precios unitarios y el detalle de los gastos generales fijos y variables de la oferta se presentan para el perfeccionamiento del contrato.*
- *El órgano encargado de las contrataciones o comité de selección, según corresponda, declara no admitidas las ofertas que no se encuentren dentro de los límites del valor referencial previstos en el numeral 28.2 del artículo 28 de la Ley. Asimismo, verifica la presentación de los documentos requeridos. De no cumplir con lo requerido, la oferta se considera no admitida.*

#### 2.2.1.2. Documentos para acreditar los requisitos de calificación

Incorporar en la oferta los documentos que acreditan los “**Requisitos de Calificación**” que se detallan en el numeral 3.2 del Capítulo III de la presente sección de las bases.

#### 2.2.2. Documentación de presentación facultativa:

- a) En el caso de microempresas y pequeñas empresas integradas por personas con discapacidad, o en el caso de consorcios conformados en su totalidad por estas empresas, deben presentar la constancia o certificado con el cual acredite su inscripción en el Registro de Empresas Promocionales para Personas con Discapacidad<sup>9</sup>.
- b) Solicitud de bonificación del cinco por ciento (5%) por tener la condición de micro y pequeña empresa **(Anexo N°11)**.
- c) Los postores que apliquen el beneficio de la exoneración del IGV previsto en la Ley N° 27037, Ley de Promoción de la Inversión en la Amazonía, deben presentar la Declaración Jurada de cumplimiento de condiciones para la aplicación de la exoneración del IGV. **(Anexo N° 7)**

<sup>9</sup> Dicho documento se tendrá en consideración en caso de empate, conforme a lo previsto en el artículo 91 del Reglamento.

**Advertencia**

*El órgano encargado de las contrataciones o comité de selección, según corresponda, no podrá exigir al postor la presentación de documentos que no hayan sido indicados en los acápite "Documentos para la admisión de la oferta", "Requisitos de calificación" y "Factores de evaluación".*

### 2.3. REQUISITOS PARA PERFECCIONAR EL CONTRATO

El postor ganador de la buena pro debe presentar los siguientes documentos para perfeccionar el contrato:

- a) Garantía de fiel cumplimiento del contrato.
- b) Garantía de fiel cumplimiento por prestaciones accesorias, de ser el caso.
- c) Solicitud para la constitución del fideicomiso, en el marco de lo establecido en el literal a) del numeral 184.9 del artículo 184 del Reglamento, de ser el caso<sup>10</sup>.
- d) Contrato de consorcio con firmas legalizadas ante Notario de cada uno de los integrantes, de ser el caso.
- e) Código de cuenta interbancaria (CCI) o, en el caso de proveedores no domiciliados, el número de su cuenta bancaria y la entidad bancaria en el exterior.
- f) Copia de la vigencia del poder del representante legal de la empresa que acredite que cuenta con facultades para perfeccionar el contrato, cuando corresponda.
- g) Copia de DNI del postor en caso de persona natural, o de su representante legal en caso de persona jurídica.

**Advertencia**

*De acuerdo con el artículo 4 del Decreto Legislativo N° 1246, las Entidades están prohibidas de exigir a los administrados o usuarios la información que puedan obtener directamente mediante la interoperabilidad a que se refieren los artículos 2 y 3 de dicho Decreto Legislativo. En esa medida, si la Entidad es usuaria de la Plataforma de Interoperabilidad del Estado – PIDE<sup>11</sup> y siempre que el servicio web se encuentre activo en el Catálogo de Servicios de dicha plataforma, no corresponderá exigir los documentos previstos en los literales e) y f).*

- h) Domicilio para efectos de la notificación durante la ejecución del contrato.
- i) Autorización de notificación de la decisión de la Entidad sobre la solicitud de ampliación de plazo mediante medios electrónicos de comunicación <sup>12</sup>. **(Anexo N°12)**
- j) Constancia de capacidad libre de contratación expedida por el RNP<sup>13</sup>.
- k) Programa de Ejecución de Obra (CPM) el cual presenta la ruta crítica y el calendario de avance de obra valorizado.
- l) Calendario de adquisición de materiales e insumos necesarios para la ejecución de obra, en concordancia con el calendario de avance de obra valorizado. Este calendario se actualiza con cada ampliación de plazo otorgada, en concordancia con el calendario de avance de obra valorizado vigente.

**Importante para la Entidad**

*En el caso de obras bajo la modalidad de ejecución llave en mano, cuando se haya previsto otorgar adelanto para equipamiento y mobiliario, con respecto al literal anterior, considerar el siguiente texto:*

- l) Calendario de adquisición de materiales e insumos necesarios para la ejecución de obra, que*

<sup>10</sup> Cuando la Entidad no haya incorporado en las bases la obligación de constituir un fideicomiso para la administración de los adelantos destinados a la ejecución de obra, el postor adjudicado puede presentar la solicitud para la constitución del fideicomiso.

<sup>11</sup> Para mayor información de las Entidades usuarias y del Catálogo de Servicios de la Plataforma de Interoperabilidad del Estado – PIDE ingresar al siguiente enlace <https://www.gobiernodigital.gob.pe/interoperabilidad/>

<sup>12</sup> En tanto se implemente la funcionalidad en el SEACE, de conformidad con la Primera Disposición Complementaria Transitoria del Decreto Supremo N° 234-2022-EF.

<sup>13</sup> Este requisito no aplica para procedimientos de contratación directa por la causal de carácter de secreto, secreto militar o por razones de orden interno.

*incluye el equipamiento y mobiliario cuando corresponda, de acuerdo con el calendario de avance de obra valorizado. Este calendario se actualiza con cada ampliación de plazo otorgada, en concordancia con el calendario de avance de obra valorizado vigente.*

**Incorporar a las bases o eliminar, según corresponda.**

- m) Calendario de utilización de equipo, en caso la naturaleza de la contratación lo requiera.
- n) Memoria en la que se señalen las consideraciones que se han tomado en cuenta para la elaboración de los documentos indicados en los literales k), l) y m).
- o) Análisis de precios unitarios de las partidas y detalle de los gastos generales fijos y variables de la oferta, en caso de obras sujetas a precios unitarios<sup>14</sup>.
- p) Desagregado por partidas que dio origen a la oferta, en caso de obras a suma alzada.
- q) Copia de documentos que sustenten la propiedad, la posesión, el compromiso de compra venta o alquiler u otro documento que acredite la disponibilidad del requisito de calificación equipamiento estratégico. En el caso que el postor ganador sea un consorcio los documentos de acreditación de este requisito pueden estar a nombre del consorcio o de uno de sus integrantes.
- r) Copia de los diplomas que acrediten la formación académica requerida del plantel profesional clave, en caso que el grado o título profesional requerido no se encuentre publicado en el Registro Nacional de Grados Académicos y Títulos Profesionales a cargo de la Superintendencia Nacional de Educación Superior Universitaria – SUNEDU<sup>15</sup>.
- s) Copia de (i) contratos y su respectiva conformidad o (ii) constancias o (iii) certificados o (iv) cualquier otra documentación que, de manera fehaciente demuestre la experiencia del personal que conforma el plantel profesional clave.

#### **Importante**

- *La Entidad debe aceptar las diferentes denominaciones utilizadas para acreditar la carrera profesional requerida, aun cuando no coincida literalmente con aquella prevista en los requisitos de calificación (por ejemplo Ingeniería Ambiental, Ingeniería en Gestión Ambiental, Ingeniería y Gestión Ambiental u otras denominaciones).*
- *Los documentos que acreditan la experiencia del personal deben incluir como mínimo los nombres y apellidos del profesional, el cargo desempeñado, el plazo de la prestación indicando el día, mes y año de inicio y culminación, el nombre de la Entidad u organización que emite el documento, la fecha de emisión y nombres y apellidos de quien suscribe el documento.*

*En caso estos documentos establezcan el plazo de la experiencia adquirida por el profesional en meses sin especificar los días la Entidad debe considerar el mes completo.*

*De presentarse experiencia ejecutada paralelamente (traslape), para el cómputo del tiempo de dicha experiencia sólo se considerará una vez el periodo traslapado. No obstante, de presentarse periodos traslapados en el residente de obra, no se considera ninguna de las experiencias acreditadas, salvo la ejecución de obras por paquete.*

*Se considerará aquella experiencia que no tenga una antigüedad mayor a veinticinco (25) años anteriores a la fecha de la presentación de ofertas.*

*Asimismo, la Entidad debe valorar de manera integral los documentos presentados para acreditar dicha experiencia. En tal sentido, aun cuando en los documentos presentados la denominación del cargo o puesto no coincida literalmente con aquella prevista en los requisitos de calificación, se deberá validar la experiencia si las actividades que realizó el profesional corresponden con la función propia del cargo o puesto requerido.*

- *Cuando el postor ganador de la buena pro presenta como plantel profesional clave a profesionales que se encuentren prestando servicios como residente o supervisor en obras contratadas por la Entidad que no cuentan con recepción, procede otorgar plazo adicional para subsanar, conforme lo previsto en el literal a) del artículo 141 del Reglamento.*
- *En caso que el postor ganador de la buena pro sea un consorcio, las garantías que presente*

<sup>14</sup> La Entidad puede requerir este documento en caso de obras a suma alzada.

<sup>15</sup> <https://enlinea.sunedu.gob.pe/>

*este para el perfeccionamiento del contrato, así como durante la ejecución contractual, de ser el caso, además de cumplir con las condiciones establecidas en el artículo 33 de la Ley y en el artículo 148 del Reglamento, deben consignar expresamente el nombre completo o la denominación o razón social de los integrantes del consorcio, en calidad de garantizados, de lo contrario no podrán ser aceptadas por las Entidades. No se cumple el requisito antes indicado si se consigna únicamente la denominación del consorcio, conforme lo dispuesto en la Directiva "Participación de Proveedores en Consorcio en las Contrataciones del Estado".*

- *En los contratos de ejecución de obras que celebren las Entidades con las micro y pequeñas empresas, estas últimas pueden otorgar como garantía de fiel cumplimiento el diez por ciento (10%) del monto del contrato, porcentaje que es retenido por la Entidad durante la primera mitad del número total de pagos a realizarse, de forma prorrateada en cada pago, con cargo a ser devuelto a la finalización del mismo, conforme lo establece el numeral 149.4 del artículo 149 del Reglamento y numeral 151.3 del artículo 151 del Reglamento, siempre que:*
  - a) *El procedimiento de selección original del cual derive el contrato a suscribirse sea una Adjudicación Simplificada.*
  - b) *El plazo de ejecución de la obra sea igual o mayor a sesenta (60) días calendario; y,*
  - c) *El pago a favor del contratista considere, al menos, dos (2) valorizaciones periódicas, en función del avance de obra.*

*Para dicho efecto los postores deben encontrarse registrados en el REMYPE, consignando en la Declaración Jurada de Datos del Postor (Anexo N° 1) o en la solicitud de retención de la garantía durante el perfeccionamiento del contrato, que tienen la condición de MYPE, lo cual será verificado por la Entidad en el link <http://www2.trabajo.gob.pe/servicios-en-linea-2-2> opción consulta de empresas acreditadas en el REMYPE.*

#### Importante

- *Corresponde a la Entidad verificar que las garantías presentadas por el postor ganador de la buena pro cumplan con los requisitos y condiciones necesarios para su aceptación y eventual ejecución; sin perjuicio de la determinación de las responsabilidades funcionales que correspondan.*
- *De conformidad con el Reglamento Consular del Perú aprobado mediante Decreto Supremo N° 076-2005-RE para que los documentos públicos y privados extendidos en el exterior tengan validez en el Perú, deben estar legalizados por los funcionarios consulares peruanos y refrendados por el Ministerio de Relaciones Exteriores del Perú, salvo que se trate de documentos públicos emitidos en países que formen parte del Convenio de la Apostilla, en cuyo caso bastará con que estos cuenten con la Apostilla de la Haya<sup>16</sup>.*
- *La Entidad no puede exigir documentación o información adicional a la consignada en el presente numeral para el perfeccionamiento del contrato.*

## 2.4. PERFECCIONAMIENTO DEL CONTRATO

El contrato se perfecciona con la suscripción del documento que lo contiene. Para dicho efecto el postor ganador de la buena pro, dentro del plazo previsto en el artículo 141 del Reglamento, debe presentar la documentación requerida en MESA DE PARTES de la Municipalidad Distrital de Tabalosos, unibado en Jr. Iquitos Nro. SN (Cdra. 1 Plaza de Armas) Tabalosos – Lamas – San Martin

#### Importante

*En el caso de contratación de obras por paquete, se debe suscribir un contrato por cada obra incluida en el paquete.*

<sup>16</sup> Según lo previsto en la Opinión N° 009-2016/DTN.



## 2.5. ADELANTOS<sup>17</sup>

### 2.5.1. ADELANTO DIRECTO

“La Entidad otorgará UN (01) adelanto directo por el 10% del monto del contrato original.

El contratista debe solicitar formalmente el adelanto directo dentro de los ocho (8) días siguientes a la suscripción del contrato, adjuntando a su solicitud la garantía por adelantos<sup>18</sup> mediante carta fianza o póliza de caución y el comprobante de pago correspondiente. La Entidad debe entregar el monto solicitado dentro de los siete (7) días contados a partir del día siguiente de recibida la solicitud del contratista.

Vencido el plazo para solicitar el adelanto no procede la solicitud.

### 2.5.2. ADELANTO PARA MATERIALES E INSUMOS

“La Entidad otorgará adelantos para materiales e insumos por el 20% del monto del contrato original, conforme al calendario de adquisición de materiales e insumos presentado por el contratista.

La entrega de los adelantos se realizará en un plazo de ocho (8) días calendario previos a la fecha prevista en el calendario de adquisición de materiales e insumos para cada adquisición, con la finalidad que EL CONTRATISTA pueda disponer de los materiales e insumos en la oportunidad prevista en el calendario de avance de obra valorizado. Para tal efecto, EL CONTRATISTA debe solicitar la entrega del adelanto en un plazo de siete (7) días calendario anteriores al inicio del plazo antes mencionado, adjuntando a su solicitud la garantía por adelantos<sup>19</sup> mediante carta fianza o póliza de caución y el comprobante de pago respectivo.

## 2.6. VALORIZACIONES

El periodo de valorización será Mensuales.

### Importante

- Cuando el periodo de valorización establecido por la Entidad sea el mensual, el plazo del pago de la valorización se regirá por lo dispuesto en el numeral 194.7 del artículo 194 del Reglamento. En cambio, si la Entidad prevé un periodo de valorización distinto al mensual, se debe establecer los plazos y procedimiento aplicables para la valorización, teniendo en consideración lo dispuesto en el numeral 194.6 del referido artículo, así como el plazo para el pago de las valorizaciones.
- Las valorizaciones de obra se presentan a través del módulo de ejecución contractual del SEACE. Dicha obligación aplica a los contratos de obra que deriven de procedimientos de selección para la ejecución de obras, convocados a partir de la entrada en vigencia de la Directiva N° 001-2022-OSCE/CD “Gestión de las valorizaciones de obra a través del SEACE”<sup>20</sup>. Mediante comunicado el OSCE publica y difunde la relación de Entidades obligadas a usar la sección de valorizaciones electrónicas como medio para la gestión de las valorizaciones de obra. El primer listado de entidades obligadas se encuentra publicado en el siguiente enlace:

<https://www.gob.pe/institucion/osce/noticias/575017-comunicado-n-001-2022-osce>.

<sup>17</sup> Si la Entidad ha previsto la entrega de adelantos, debe prever el procedimiento para su entrega, conforme a lo previsto en los artículos 181 y 182 del Reglamento.

<sup>18</sup> De conformidad con el artículo 153 del Reglamento, esta garantía debe ser emitida por idéntico monto y un plazo mínimo de vigencia de tres (3) meses, renovable por un plazo idéntico hasta la amortización total del adelanto otorgado. Cuando el plazo de ejecución contractual sea menor a tres (3) meses, las garantías pueden ser emitidas con una vigencia menor, siempre que cubra la fecha prevista para la amortización total del adelanto otorgado.

<sup>19</sup> De conformidad con el artículo 153 del Reglamento, esta garantía debe ser emitida por idéntico monto y un plazo mínimo de vigencia de tres (3) meses, renovable por un plazo idéntico hasta la amortización total del adelanto otorgado. Cuando el plazo de ejecución contractual sea menor a tres (3) meses, las garantías pueden ser emitidas con una vigencia menor, siempre que cubra la fecha prevista para la amortización total del adelanto otorgado.

<sup>20</sup> Aprobada mediante Resolución N° 002-2022-OSCE-PRE y modificada mediante Resolución N° 042-2022-OSCE/PRE, publicadas en el Diario Oficial El Peruano el 10 de enero de 2022 y 5 de marzo de 2022, respectivamente.



## 2.7. PLAZO PARA EL PAGO DEL SALDO DE LA LIQUIDACIÓN DEL CONTRATO DE OBRA

La Entidad o el contratista, según corresponda, deben efectuar el pago del monto correspondiente al saldo de la liquidación del contrato de obra, en el plazo de quince (15) días calendario, computados desde el día siguiente del consentimiento de la liquidación. Para tal efecto, la parte que solicita el pago debe presentar el comprobante de pago respectivo.

### CAPÍTULO III REQUERIMIENTO

#### Importante

*Es responsabilidad de la Entidad cautelar la adecuada formulación del expediente técnico, debiendo asegurar la calidad técnica y reducir la necesidad de su reformulación por errores o deficiencias técnicas que repercutan en el proceso de contratación y en la ejecución de la obra.*

## MUNICIPALIDAD DISTRITAL DE TABALOSOS

### TERMINOS DE REFERENCIA

Contratación de la Ejecución de la Obra:

**“CREACIÓN DE LOS SERVICIOS DEPORTIVOS Y  
RECREATIVOS EN LA CUADRA N°7 DEL JR. CAJAMARCA, EN  
EL CENTRO POBLADO TABALOSOS, DEL DISTRITO DE  
TABALOSOS -PROVINCIA DE LAMAS-DEPARTAMENTO DE  
SAN MARTIN” - CUI N° 2439713**

**Tabalosos, Mayo del 2024**

**3.1.1. INFORMACION DE VIABILIDAD DE PROYECTO DE INVERSION**

**NOMBRE DEL PROYECTO:** CREACIÓN DE LOS SERVICIOS DEPORTIVOS Y RECREATIVOS EN LA CUADRA N°7 DEL JR. CAJAMARCA, EN EL CENTRO POBLADO TABALOSOS, DEL DISTRITO DE TABALOSOS - PROVINCIA DE LAMAS DEPARTAMENTO DE SAN MARTIN

**UBICACIÓN :** **DEPARTAMENTO :** SAN MARTIN  
**PROVINCIA :** LAMAS  
**DISTRITO :** TABALOSOS  
**CENTRO :** EN EL CENTRO POBLADO  
**POBLADO :** TABALOSOS

**NOMBRE DEL PIP O INVERSIÓN :** CREACION DE LOS SERVICIOS DEPORTIVOS Y RECREATIVOS EN LA CUADRA N° 7 DEL JR. CAJAMARCA, EN EL CENTRO POBLADO TABALOSOS, DEL DISTRITO DE TABALOSOS - PROVINCIA DE LAMAS - DEPARTAMENTO DE SAN MARTIN

**CÓDIGO UNICO DE INVERSION :** 2439713

**NIVEL DE LOS ESTUDIOS DE PRE INVERSIÓN.** : PERFIL

**FECHA DE DECLARACIÓN DE VIABILIDAD.** : 12/03/2019

**3.1.2. ENTIDAD CONVOCANTE**  
MUNICIPALIDAD DISTRITAL DE TABALOSOS

**3.1.3. NOMBRE DEL PROYECTO**  
CREACIÓN DE LOS SERVICIOS DEPORTIVOS Y RECREATIVOS EN LA CUADRA N°7 DEL JR. CAJAMARCA, EN EL CENTRO POBLADO TABALOSOS, DEL DISTRITO DE TABALOSOS - PROVINCIA DE LAMAS DEPARTAMENTO DE SAN MARTIN

**3.1.4. FINALIDAD PUBLICA**  
Con la finalidad de fomentar la práctica deportiva, la recreación y el sano esparcimiento la Municipalidad Distrital de Tabalosos a través de la Subgerencia de Infraestructura y Desarrollo Urbano y Rural, ha formulado el proyecto denominado: " CREACIÓN DE LOS SERVICIOS DEPORTIVOS Y RECREATIVOS EN LA CUADRA N°7 DEL JR. CAJAMARCA, EN EL CENTRO POBLADO TABALOSOS, DEL DISTRITO DE TABALOSOS - PROVINCIA DE LAMAS DEPARTAMENTO DE SAN MARTIN".

**3.1.5. ANTECEDENTES**  
La Municipalidad Distrital de Tabalosos, es una persona jurídica de derecho público, con autonomía política, económica y administrativa, cuyo rol principal es el de promover e impulsar el desarrollo socioeconómico armónico y sostenible; es así que viene ejecutando obras en beneficio directo de la población mediante el Presupuesto Participativo Basado en Resultados.

La Municipalidad Distrital de Tabalosos, como parte de su Programa de Inversiones ha considerado la ejecución del Proyecto en referencia, para lo cual, requiere contar con el Expediente Técnico o Estudio Definitivo correspondiente, con la finalidad de gestionar el financiamiento respectivo.

La zona de intervención cuenta con los Servicios Básicos de Energía Eléctrica, Agua Potable, Desagüe Sanitario, Telefonía Fija y Móvil, Televisión Por Cable y Limpieza Pública. La Municipalidad Distrital de Tabalosos ha planificado el ornato de su localidad

con áreas para la práctica deportiva, la recreación y el sano esparcimiento. Sin embargo, se ha visto postergada la construcción de infraestructura deportiva, y por ello, entre otras razones, ha causado que sus jóvenes se dediquen a acciones de mal vivir y de carácter delincuencial, por ello los pobladores y la Municipalidad Distrital de Tabalosos c se han planteado construir una losa multideportiva existiendo para ellos la práctica de juegos deportivos. Debido a la carencia de infraestructura de este tipo en la Localidad

La Localidad en estudio hoy en día presenta áreas donde se pueden construir losas deportivas de uso múltiple, la no existencia de las mismas se presentaba por el desinterés tomado de parte de los entes gobernantes de años anteriores que poco o nada hicieron para dar solución al problema que hoy en día existe.

Actualmente el área destinada a la construcción de la losa deportivas de uso múltiple presenta un área adecuada para la construcción de la misma, ubicada en los interiores de la Localidad, pero por la no existencia de alguna infraestructura de recreación se encuentra descuidada en mal estado de conservación y con vegetación abrupta permitiendo así que la juventud acuda en horas de la noche a cometer actos no vistos buenos por la población que cada día va en aumento.

### 3.1.6. OBJETIVOS DEL PROYECTO

#### 3.1.6.1. OBJETIVO GENERAL

Mediante la ejecución del presente proyecto, se pretende lograr los siguientes objetivos.

- El objetivo del presente proyecto es brindar ¡s adecuadas condiciones para realizar prácticas deportivas en la localidad de Tabalosos mediante la construcción de una losa deportiva dándole el uso adecuado al terreno destinado para este fin.
- Lograr atención en el aprovechamiento del Área Existente para la creación de Losa deportiva Multiusos Compatible con la demanda de la Localidad.
- Recuperación e incorporación de espacios públicos.
- Impulsar y mejorar el ordenamiento urbano.
- Impulsar e incentivar el desarrollo de diversas actividades de carácter cultural.
- Disminución del número de accidentes (resbalones, fracturas por la precariedad del lugar donde se practica deporte), por uso de la “pampa” como es el caso en la localidad, según las conversaciones sostenidas con los pobladores, ellos manifiestan que en promedio se disminuiría en un 40% (de 50 a 30 accidentes al año).
- Se disminuirá la acción delincuencial existente

### 3.1.7. CARACTERÍSTICAS GENERALES DEL CENTRO POBLADO

#### 3.1.7.1. UBICACIÓN DEL PROYECTO

El distrito de Tabalosos, se encuentra ubicado en la provincia de Lamas, departamento de San Martín, Perú. Creado por Ley, el 25 de noviembre de 1876. Su capital es el pueblo de Tabalosos

Específicamente el Proyecto se encuentra ubicado en:

Región	:	San Martín
Provincia	:	Lamas
Distrito	:	Tabalosos
Localidad	:	Tabalosos

**Macro localización de la provincia  
Lamas**

**Mapa de la provincia Lamas**

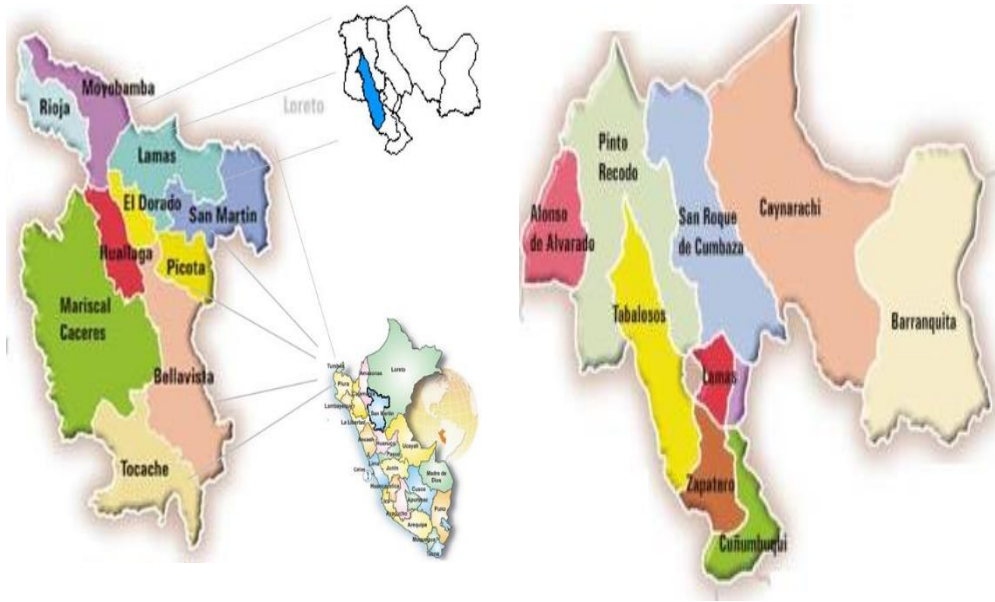

Mapa del Distrito Tabalosos

Vista satelital del área donde se construirá la infraestructura en el centro poblado Tabalosos

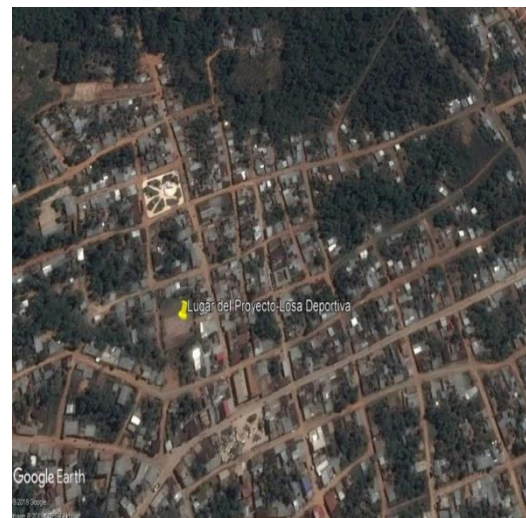

### 3.1.7.2. VÍAS DE ACCESO

El acceso a la zona de ejecución de la obra es directamente por vía terrestre, a través

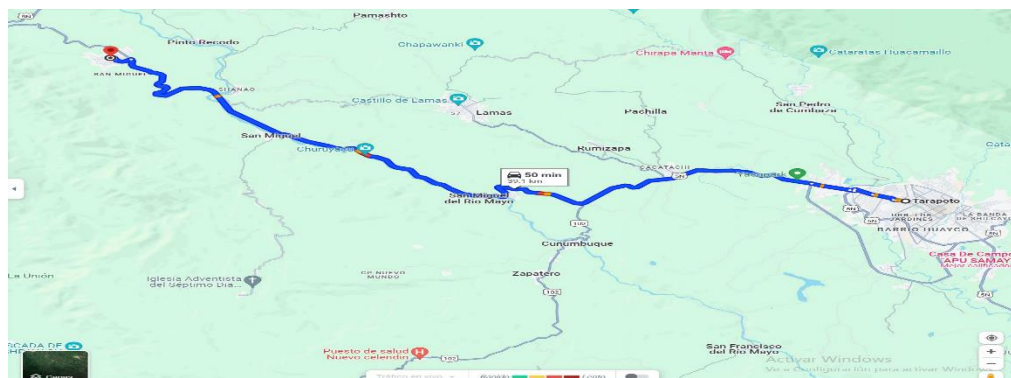

de la carretera Fernando Belaunde Terry, posteriormente se ingresa por el Jr. Bognesi (inicio), Jr. Iquitos y Jr. Lima (Final); llegando, desde Tarapoto, en un tiempo aproximado de 50 minutos.



### 3.1.7.3. DESCRIPCIÓN DE LA SITUACIÓN EXISTENTE

El terreno donde se está proyectando la Instalación de losa de Recreación Multiusos en la actualidad se encuentra abandonado, no tiene un uso adecuado por lo que se encuentra sub utilizada, actualmente está en condición de terreno baldío.

Se presentan fotografías con las características del terreno para el presente proyecto en mención.



*Vista panorámica del terreno donde se pretende la creación de Losa Deportiva Multiusos*



*Muestra la vista frontal del terreno del proyecto*





*Muestra la vista panorámica de la losa actual*



*Muestra el muro de albañilería en estado de colapso*



*Muestra la vista de la losa actual*



*Muestra la vista de gradería actual*

### 3.1.7.4. DESCRIPCIÓN DE PROYECTO

Recreación Multiusos en la localidad de Tabalosos cuyas características se describen a continuación:

#### 3.1.7.4.1. LOSA DEPORTIVA:

Se considera la construcción de una losa multideportiva de concreto  $e=10$  cm de dimensiones  $20 \times 32$  m, que contará con líneas demarcadoras para vóley, fútbol y básquet, contará con arcos metálicos y soporte regulable para tableros de básquet, los tableros de básquet serán de fibra de vidrio debido a su mejor comportamiento frente a agentes externos como el agua de lluvia e intemperie.

#### 3.1.7.4.2. TRIBUNAS Y CERCO DE PROTECCIÓN:

Se considera la construcción de una tribuna para 120 personas en concreto ciclópico con acabados tarrajado y pintado, la tribuna contará con una cobertura parabólica a base de estructura metálica y cubierta con fibra de policarbonato transparente. Asimismo, el presente componente considera la ejecución de un cerco de protección a base de postes de hierro de  $6'' \times 6''$  pintado con malla electro soldada galvanizada N° 08 y alambre de púas en la parte superior del mismo. Dicho cerco se apoya sobre cimentación corrida  $1:10 + 30\%$  P.G. y sobrecimiento de  $0.25 \times 0.40$  de alto.

#### 3.1.7.4.3. MÓDULOS DE VESTUARIOS:

Se ejecutará un módulo de vestuarios que contará con los siguientes ambientes: vestuarios damas, vestuarios caballeros, SSHH Damas, SSHH Caballeros, almacén, administración y cuarto de limpieza.

Construidos en albañilería confinada con acabados tarrajado y pintado interior y exteriormente, las puertas serán de madera tablero macizo y las puertas del SSHH serán contra placadas. Cada módulo de SSHH contará con 04 inodoros + 03 ducha + 02 lavatorios, además el SSHH de caballeros contará con 03 urinarios. Las ventanas serán de madera.

### 3.1.7.5. METAS FÍSICAS

El proyecto consiste en la creación de Losa deportiva Multiusos de  $1,813.07 \text{ m}^2$ , que cuenta con los siguientes componentes

- ✚ Construcción de 598.50 metros cuadrados de losa deportiva (concreto  $f_c=175 \text{ kg/m}^2$ ).
- ✚ Construcción de 60.48 metros cuadrados de graderías.
- ✚ Construcción de 199.31 metros lineales de cerco perimétrico de malla metálica.
- ✚ Construcción de 129.42  $\text{m}^2$  de módulos para SS.HH y vestuarios.
- ✚ Instalación de 104.20 metros lineales de rejilla para sistema de evacuación pluvial



**3.1.8. VALOR REFERENCIAL**

El costo total del proyecto asciende al monto de **S/ 868,638.17 (OCHOCIENTOS SESENTA Y OCHO MIL SEISCIENTOS TREINTA Y OCHO CON 17/100 SOLES)** a junio del 2023, según el detalle siguiente:

PRINCIPALES RUBROS	UND	COSTO TOTAL
<b>COSTO DIRECTO (CD)</b>	<b>S/</b>	<b>615,194.24</b>
GASTOS GENERALES 12.66% C.D.	S/	77,876.20
UTILIDAD 7.00% C.D.	S/	43,063.60
<b>SUB TOTAL</b>	<b>S/</b>	<b>736,134.04</b>
IGV (18 %)	S/	132,504.13
<b>COSTO TOTAL DE OBRA</b>	<b>S/</b>	<b>868,638.17</b>

**3.1.9. CONDICIONES GENERALES DE LA CONTRATACION**

**3.1.11.1. PLAZO DE EJECUCIÓN**

El tiempo programado para la ejecución de la obra es de 75 días Calendario para todas las obras civiles

**3.1.11.2. INICIO DE PLAZO DE EJECUCIÓN DE OBRA**

De conformidad con el numeral 176.1 del artículo 176 del Reglamento se establece que el inicio del plazo de ejecución de obra comienza a regir desde el día siguiente de que se cumplan las siguientes condiciones:

- Que la Entidad notifique al contratista quien es el inspector o el supervisor, según corresponda;
- Que la Entidad haya hecho entrega total o parcial del terreno o lugar donde se ejecuta la obra, según corresponda;
- Que la Entidad provea el calendario de entrega de los materiales e insumos que, de acuerdo con las Bases, hubiera asumido como obligación;
- Que la Entidad haya hecho entrega del Expediente Técnico de Obra completo, en caso este haya sido modificado con ocasión de la absolución de consultas y observaciones;
- Que la Entidad haya otorgado al contratista el adelanto directo, en las condiciones y oportunidad establecidas en el artículo 181 del reglamento

Las condiciones a que se refieren los numerales precedentes, deben ser cumplidas dentro de los quince (15) días contados a partir del día siguiente de la suscripción del contrato. En caso no se haya solicitado la entrega del adelanto directo, el plazo se inicia con el cumplimiento de las demás condiciones.

La Entidad puede acordar con el contratista diferir la fecha de inicio del plazo de ejecución de la obra según los supuestos previstos en el artículo 176 del Reglamento.

**3.1.11.3. SISTEMA DE CONTRATACIÓN**

El Sistema de Contratación del Proyecto será de Tipo de Contrata A SUMA ALZADA.

**3.1.11.4. ADELANTOS**

**ADELANTOS DIRECTO**

La Entidad otorgará un (1) adelantos directos por el 10% del monto del contrato original.

El contratista debe solicitar formalmente el adelanto directo dentro de los ocho (8) días siguientes a la suscripción del contrato, adjuntando a su solicitud la garantía por adelantos, mediante carta fianza o póliza de caución y el comprobante de pago correspondiente. La Entidad debe entregar el monto solicitado dentro de los siete (7) días contados a partir del día siguiente de recibida la solicitud del contratista.

Vencido el plazo para solicitar el adelanto no procede la solicitud.

#### **ADELANTO DE MATERIALES E INSUMOS**

La Entidad otorgará adelantos para materiales o insumos por el 20% del monto del contrato original, conforme al calendario de adquisición de materiales o insumos presentado por el contratista.

La entrega de los adelantos se realizará en un plazo de Ocho (8) días calendario previos a la fecha prevista en el calendario de adquisición de materiales o insumos para cada adquisición, con la finalidad que EL CONTRATISTA pueda disponer de los materiales o insumos en la oportunidad prevista en el calendario de avance de obra valorizado. Para tal efecto, EL CONTRATISTA debe solicitar la entrega del adelanto en un plazo de Siete (7) días calendario anteriores al inicio del plazo antes mencionado, adjuntando a su solicitud la garantía por adelantos mediante Carta Fianza o póliza de caución y el comprobante de pago respectivo.

#### **3.1.11.5. EXPEDIENTE TÉCNICO**

Es el conjunto de documentos que comprende memoria descriptiva, especificaciones técnicas, planos de ejecución de obra, metrados, presupuesto de obra, fecha de determinación del presupuesto de obra, Valor Referencial, análisis de precios, calendario de avance de obra valorizado, fórmulas polinómicas y, si el caso lo requiere, estudio de suelos, estudio geológico, de impacto ambiental u otros complementarios.

Las prescripciones, condiciones, precisiones, y todo aquello establecido en el expediente Técnico Aprobado y actualizado por la entidad es de obligatorio cumplimiento para el participante, postor y/o contratista ante la entidad.

#### **3.1.11.6. GARANTÍA POR ADELANTOS**

La Entidad solo puede entregar los adelantos previstos en las bases y solicitadas por el contratista, contra la presentación de Carta Fianza o Póliza de Caución como garantía emitida por idéntico monto, conforme a lo establecido en el Art. 153 del RLCE aprobado mediante D.S. 344-2018-EF y sus moderatorias.

Las cartas fianzas deben ser incondicionales. Solidarias, irrevocables y de realización automática en el país al solo requerimiento de la entidad, debiendo ser emitidas por empresas sujetas a la supervisión directa de la Superintendencia de Banca y Seguros y Administradoras Privadas de Fondos de Pensiones y estar autorizadas para emitir garantías; o estar consideradas en la última lista de bancos extranjeros primera categoría que periódicamente publica el Banco Central de Reservas del Perú.

Asimismo, para su aceptación deberán observarse las disposiciones establecidas en el artículo 153 del Reglamento de la Ley de Contrataciones del Estado.

#### **3.1.11.7. RESIDENTE DE OBRA**

Durante la ejecución de la obra se cuenta, de modo permanente y directo, con un profesional colegiado, habilitado y especializado designado por el contratista, previa conformidad de la Entidad, como residente de la obra.

#### **3.1.11.8. SUPERVISOR DE OBRA**

Profesional designado por la Entidad para velar directa y permanentemente por la correcta ejecución técnica, económica y administrativa de la obra y del cumplimiento del contrato. Debe cumplir, como mínimo, con la misma experiencia y calificaciones profesionales establecidas para el residente de obra.

De conformidad con el Artículo 187 del reglamento, la Entidad controla los trabajos efectuados por el contratista a través del supervisor, según corresponda, quien es el responsable de velar directa y permanentemente por la correcta ejecución técnica, económica y administrativa de la obra y del cumplimiento del contrato, además de la debida y oportuna administración de riesgos durante todo el plazo de la obra, debiendo absolver las consultas que formule el contratista según lo previsto en la Ley de Contrataciones del Estado y su reglamento.

**3.1.11.9. CUADERNO DE OBRA**

Por la naturaleza y ubicación del área de influencia del proyecto se llevará cuaderno de obra digital, herramienta informática desarrollada y administrada por el OSCE, que sustituye al cuaderno de obra físico.

En el cuaderno de obra digital se registran los hechos relevantes que ocurran durante la ejecución de la obra, órdenes, consultas, respuestas a las consultas, entre otros.

Puede visualizar la Directiva N°009-2020-OSCE/CD "Lineamientos para el uso del Cuaderno de Obra Digital" que regula su implementación y uso en los contratos para la ejecución de obras, sujetos a la Ley de Contrataciones del Estado.

**3.1.11.10. CONSULTAS**

Las consultas en cuaderno de obra son el mecanismo a través del cual el residente de obra comunica al Supervisor las observaciones discrepancias, deficiencias, omisiones, aclaraciones que tiene respecto a determinada información del expediente técnico. El residente de obra debe formular las consultas con toda claridad cuál es el tema a discernir. En tanto que el Supervisor debe absolver las consultas en la forma, plazos de respuesta, alcances y atribuciones, de acuerdo lo dispuesto en el Art.193° del Reglamento de la Ley de Contrataciones del Estado

**3.1.11.11. PROGRAMACIÓN DE OBRA**

Dentro del día siguiente al inicio contractual de la obra, el Contratista deberá presentar para consideración del Supervisor, el Calendario de Obra Valorizado contratado, adecuado a la fecha de inicio del plazo contractual.

Dentro de los siete (7) días calendario siguientes al inicio contractual de la obra, el Contratista deberá presentar para consideración del Supervisor, un Calendario detallado de Adquisición de equipos y materiales ajustado a las fechas calendario de iniciación y terminación contractual de la obra, en el que se muestre el orden en que se ha de proceder a la ejecución de los diferentes trabajos.

Estos programas de trabajos deberán ser elaborados utilizando el Método del Camino Crítico (CPM) o El diagrama de barras de GANTT.

Al actualizar su programa de trabajo y/o cronograma, el Contratista deberá tomar en cuenta las restricciones originadas por caso fortuito o de fuerza mayor.

El Contratista estará obligado a presentar la reprogramación de sus trabajos toda vez que le sea aprobada una prórroga justificada del plazo de ejecución de la obra o cuando el Supervisor lo requiera como consecuencia del atraso en el cumplimiento del cronograma vigente, conforme a los plazos establecidos vigentes, estando el nuevo programa de trabajos sujeto a la revisión y aprobación del Supervisor.

La presentación del programa de trabajos y su aprobación por el Supervisor, no eximirán al Contratista de ninguna de las obligaciones y responsabilidades emergentes del Contrato

**3.1.12.1. CONDICIONES DE LOS CONSORCIOS**

De acuerdo al numeral 49.5 del artículo 49 del reglamento, se establece lo siguiente:

- El número máximo de consorciados es de 02 Integrantes.
- El porcentaje mínimo de participación y experiencia del consorciado con menor participación es de 20%.
- El porcentaje mínimo de participación y experiencia en la ejecución del contrato, para el integrante del consorcio que acredite mayor experiencia, es de 50%.

**3.1.12.2. OTRAS PENALIDADES**

De acuerdo con el artículo 163° se pueden establecer otras penalidades, las cuales deben ser objetivas, razonables, congruentes y proporcionales con el objeto de la contratación.

Cabe precisar que la penalidad por mora y las otras penalidades pueden alcanzar cada una un monto máximo equivalente al diez por ciento (10%) del monto del contrato vigente.

**Tabla de Penalidades.**

N°	Supuestos de aplicación de penalidad	Forma de cálculo	Procedimiento
1	Cuando el personal del plantel profesional clave permanece menos de sesenta (60) días calendario o del íntegro del plazo de ejecución, si este es menor a los sesenta (60) días calendario, de conformidad con las disposiciones establecidas en el numeral 190.2 del artículo 190 del Reglamento.	0.50 UIT por cada día de ausencia del personal en obra en el plazo previsto	Según informe del supervisor de Obra.
2	En caso el contratista incumpla con su obligación de ejecutar la prestación con el personal acreditado o debidamente sustituido.	0.50 UIT por cada día de ausencia del personal en obra.	Según informe del Supervisor de Obra.
3	El contratista no subsana las observaciones detectadas por el supervisor dentro de los plazos establecidos en el cuaderno de obra o mediante carta	0.50 UIT Por cada ocasión que se produzca dicho incumplimiento	Según informe del supervisor de la Obra.
4	El contratista no cumple en colocar y mantener la señalización en la zona de trabajo	0.50 UIT Por cada ocasión que se produzca dicho incumplimiento	Según informe del supervisor de la Obra.
5	El personal no cuenta con uniformes y equipos de protección completos	0.30 UIT Por cada ocasión que se produzca dicho incumplimiento	Según informe del supervisor de la Obra.
6	No reporta los accidentes de trabajo de acuerdo a lo estipulado en la Ley 29783 de Seguridad y Salud en el Trabajo	0.30 UIT Por cada ocasión que se produzca dicho incumplimiento	Según informe del supervisor de la Obra.

**Procedimiento para aplicación de penalidad:**

1. El Supervisor de Obra al detectar el incumplimiento de las obligaciones señaladas en la tabla de Penalidades, registra la infracción en el Cuaderno de Obra, y remite carta de preaviso al contratista, adjuntando las evidencias que pudiera haber obtenido, en dicha carta se establece un plazo para la subsanación de la infracción.
2. El Contratista revisa el caso notificado y procede a subsanarlo en el plazo establecido, de no hacerlo pasa al siguiente numeral.
3. El Supervisor de Obra procede a calcular la penalidad según la Tabla de penalidades, sobre la base del Monto del Contrato vigente, por día, personal u ocurrencia, de corresponder, verificando antes que el monto acumulado de penalidades aplicadas no haya excedido el monto máximo de penalidad admisible, equivalente al diez por ciento (10%) del monto del contrato vigente, caso contrario pasa al literal 6).
4. El Supervisor de Obra registra en el cuaderno de obra la aplicación de la penalidad y mediante carta comunica a la ENTIDAD que la penalidad será incluida en la siguiente valorización.

5. El Supervisor de Obra elabora y remite la valorización con la aplicación de la penalidad
6. En los casos que el monto acumulado de penalidades aplicadas haya excedido el monto máximo admisible, el Supervisor de obra evaluará y podrá proponer a la Entidad que inicie la Resolución del Contrato de obra.

#### **3.1.12.3. RESOLUCION DEL CONTRATO**

De conformidad con lo establecido en el Art. 164 del reglamento de la ley de contrataciones del estado aprobado mediante D.S 344-2018-EF y sus modificatorias, ampliatorias y complementarias, la entidad, resolverá el contrato, con el CONTRATISTA, siempre y cuando llegue a acumular el monto máximo de las penalidades, que corresponde al 10% del monto contractual, ello basándose en los argumentos que sustenten la penalidad, cuyo accionar estará a cargo del supervisor, coordinador de obra y el área usuaria.

Cabe señalar, que, para efectuar el procedimiento de la resolución del contrato, la entidad deberá regirse bajo los lineamientos contemplados en el Art. 165 y 166 del RLCE, aprobado mediante D.S 344-2018-EF y sus modificatorias, ampliatorias y complementarias.

#### **3.1.12.4. SUB CONTRATACION**

Se podrán Subcontratar – Partidas durante la ejecución de la obra siempre que sea autorizado por la entidad. Cuyo procedimiento deberá realizarse conforme a lo establecido en el Art. 147, de la Ley de Contrataciones del Estado y su Reglamento.

Se puede subcontratar por un máximo del cuarenta por ciento (40%) del monto del contrato original, salvo prohibición expresa contenida en los documentos del procedimiento de selección o cuando se trate de prestaciones esenciales del contrato vinculadas a los aspectos que determinaron la selección del contratista.

La Entidad aprueba la subcontratación por escrito y de manera previa, dentro de los cinco (5) días hábiles de formulado el pedido. Si transcurrido dicho plazo la Entidad no comunica su respuesta, se considera que el pedido ha sido rechazado.

#### **3.1.12.5. AMPLIACIONES DE PLAZO**

En concordancia con el artículo 197° del RLCE, el Contratista podrá solicitar la ampliación de plazo pactado por cualquiera de las siguientes causales ajenas a la voluntad del Contratista, siempre que modifiquen la ruta crítica del programa de ejecución de obra vigente al momento de la solicitud de la ampliación:

1. Atrasos y/o paralizaciones por causas no atribuibles al Contratista.
2. Cuando es necesario un plazo adicional para la ejecución de la prestación adicional de obra. En este caso, el Contratista amplía el plazo de las garantías que hubiere otorgado.
3. Cuando es necesario un plazo adicional para la ejecución de los mayores metrados que no provengan de variaciones del expediente técnico de obra, en contratos a precios unitarios.
4. Para que proceda una ampliación de plazo, deberá observarse el procedimiento y plazos regulados en el Art. 198° del Reglamento de la Ley de Contrataciones del Estado.

#### **3.1.12.6. EFECTOS DE MODIFICACIÓN DEL PLAZO CONTRACTUAL**

Los efectos de la modificación del plazo contractual se encuentran estipulado en el Art. 199° del Reglamento de la Ley de Contrataciones del Estado. Las ampliaciones de plazo darán lugar a mayores costos directos debidamente acreditados y los gastos generales variables. Las reducciones de plazo por reducción de prestaciones que generen menores gastos generales serán deducidas de la liquidación final del contrato.

La entidad ampliará el plazo de los otros contratos celebrados vinculados directamente al contrato principal, de acuerdo al Art. 199.7 del Reglamento de la Ley de Contrataciones del Estado.

**3.1.12.7. VALORIZACIONES**

La valorización será de periodo mensual

Las valorizaciones son la cuantificación económica de un avance físico en la ejecución de la obra, realizada en un período determinado, tienen el carácter de pagos a cuenta y son elaboradas el último día de cada período previsto en la sección específica de las bases, por el inspector o supervisor, según corresponda y el contratista. Si el inspector o supervisor no se presenta para la valorización conjunta con el contratista, este la efectúa.

**3.1.12.8. REAJUSTES**

En el caso de contratos de obra pactados en moneda nacional, las valorizaciones que se efectúen a precios originales del contrato y sus ampliaciones son ajustadas multiplicándolas por el respectivo coeficiente de reajuste "K" que se obtenga de aplicar la fórmula o fórmulas polinómicas previstas en el expediente técnico de obra que es parte de las bases, los Índices Unificados de Precios de la Construcción que publica el Instituto Nacional de Estadística e Informática - INEI, correspondiente al mes en que debe ser pagada la valorización. Una vez publicados los índices correspondientes al mes en que debió efectuarse el pago, se realizan las regularizaciones necesarias.

Dado que los Índices Unificados de Precios de la Construcción son publicados con un mes de atraso, los reajustes se calculan en base al coeficiente de reajuste "K" conocido al momento de la valorización. Cuando se conozcan los Índices Unificados de Precios que se deben aplicar, se calcula el monto definitivo de los reajustes que le corresponden y se pagan con la valorización más cercana posterior o en la liquidación final sin reconocimiento de intereses.

**3.1.12.9. RECEPCIÓN Y LIQUIDACIÓN DE OBRA**

Al terminar todos los trabajos, el Contratista hará entrega de la obra a la Comisión de Recepción nombrada por la ENTIDAD

La recepción de la obra se hará de acuerdo a lo estipulado en el Art. 208 del Reglamento. El procedimiento para la liquidación del contrato de obra será en concordancia con lo establecido en el Art. 209 del Reglamento.

No se procederá a la liquidación de obra, mientras existan controversias pendientes de resolver. Luego de haber quedado consentida la liquidación y efectuado el pago del saldo de la liquidación culmina el contrato y se Cierra el expediente respectivo.

**3.1.12.10. CONFORMIDAD**

Otorgada la conformidad de la prestación, la Entidad otorga al contratista, una constancia de prestación de ejecución de la cual es entregada conjuntamente con la liquidación de la obra. Solo se puede diferir la entrega de la constancia en los casos en que hubiera penalidades, hasta que estas sean canceladas

**3.1.12.11. RESPONSABILIDAD DEL CONTRATISTA**

De Conformidad con el Numeral 40.1 del Art. 40 de la Ley de Contrataciones del Estado, el contratista es responsable de ejecutar la totalidad de las obligaciones a su cargo, de acuerdo a lo establecido en el contrato. En los contratos de ejecución de obra, el plazo de responsabilidad no puede ser inferior a siete (7) años, contado a partir de la conformidad de la recepción total o parcial de la obra.

Además, se debe cumplir lo dispuesto en los numerales 2) y 3) del artículo 1774 del Código Civil

**3.1.12.12. VICIOS OCULTOS**

De Conformidad con el Numeral 173.1 del Art. 173 del Reglamento de la Ley de Contrataciones del Estado, la recepción conforme de la Entidad no enerva su derecho a reclamar posteriormente por defectos o vicios ocultos

**3.1.12.13. CUMPLIMIENTO DE NORMAS DE SEGURIDAD Y SALUD OCUPACIONAL**



El Contratista deberá a cumplir y observar lo establecido en la Ley de Seguridad y Salud en el Trabajo (aprobado mediante Ley N° 29783) y en su Reglamento (aprobado mediante Decreto Supremo N° 005-2012-TR); durante la ejecución de la obra; obligándose a implementar, dotar, proveer y/o suministrar a cada uno de sus trabajadores los implementos de seguridad que corresponda de acuerdo al grado y/o nivel de riesgo que pueda evidenciarse en el desarrollo de las actividades propias de la presente contratación; así como garantizar la contratación de los respectivos seguros de acuerdo a la normatividad vigente.

El Contratista se obliga a suministrar a los trabajadores las condiciones más adecuadas de salubridad e higiene, así como dar el debido cumplimiento a lo dispuesto en la Ley 29783 de Salud y Seguridad en el Trabajo y su Reglamento, así como el Decreto Supremo N° 001-98-TR, y sus normas complementarias y modificatorias.

#### Importante

*Para determinar que los postores cuentan con las capacidades necesarias para ejecutar el contrato, el órgano encargado de las contrataciones o comité de selección, según corresponda, incorpora los requisitos de calificación que se extraen del expediente técnico, no pudiendo incluirse requisitos adicionales a los previstos en el mismo, ni distintos a los siguientes:*

### 3.2. REQUISITOS DE CALIFICACIÓN

A	CAPACIDAD TÉCNICA Y PROFESIONAL																		
A.1	EQUIPAMIENTO ESTRATÉGICO																		
	<p>Requisitos:</p> <table><tr><th>N°</th><th>DESCRIPCIÓN</th><th>CANT</th></tr><tr><td>1</td><td>COMPACTADORA VIBR. TIPO PLANCHA 4 HP</td><td>02</td></tr><tr><td>2</td><td>CAMION VOLQUETE 4x2, 140/210 HP, 15 m3</td><td>01</td></tr><tr><td>3</td><td>CARGADOR SOBRE LLANTAS DE (125 - 135) HP3, YD3</td><td>01</td></tr><tr><td>4</td><td>VIBRADOR DE CONCRETO 4HP 2.40"</td><td>02</td></tr><tr><td>5</td><td>MEZCLADORA DE CONCRETO 11 P3</td><td>02</td></tr></table> <p>Acreditación:</p> <p>De conformidad con el numeral 49.3 del artículo 49 y el literal e) del numeral 139.1 del artículo 139 del Reglamento este requisito de calificación se acredita para la suscripción del contrato.</p> <div><p>Importante</p><p>No corresponde solicitar como equipamiento que el postor cuente con oficinas, locales u otros espacios físicos. Asimismo, no se puede requerir características, años de antigüedad y demás condiciones del equipamiento que no consten en el expediente técnico.</p></div>	N°	DESCRIPCIÓN	CANT	1	COMPACTADORA VIBR. TIPO PLANCHA 4 HP	02	2	CAMION VOLQUETE 4x2, 140/210 HP, 15 m3	01	3	CARGADOR SOBRE LLANTAS DE (125 - 135) HP3, YD3	01	4	VIBRADOR DE CONCRETO 4HP 2.40"	02	5	MEZCLADORA DE CONCRETO 11 P3	02
N°	DESCRIPCIÓN	CANT																	
1	COMPACTADORA VIBR. TIPO PLANCHA 4 HP	02																	
2	CAMION VOLQUETE 4x2, 140/210 HP, 15 m3	01																	
3	CARGADOR SOBRE LLANTAS DE (125 - 135) HP3, YD3	01																	
4	VIBRADOR DE CONCRETO 4HP 2.40"	02																	
5	MEZCLADORA DE CONCRETO 11 P3	02																	
A.2	CALIFICACIONES DEL PLANTEL PROFESIONAL CLAVE																		
	FORMACIÓN ACADÉMICA DEL PLANTEL PROFESIONAL CLAVE																		
	<p>Requisitos:</p> <p>1. RESIDENTE DE OBRA Ingeniero Civil, Titulado</p> <p>2. ESPECIALISTA DE SEGURIDAD EN OBRA Y SALUD EN EL TRABAJO Ingeniero de Higiene y Seguridad Industrial o Ingeniero Industrial o Ingeniero Sanitario o Ingeniero Civil, Titulado</p> <p>Acreditación:</p> <p>De conformidad con el numeral 49.3 del artículo 49 y el literal e) del numeral 139.1 del artículo 139 del Reglamento este requisito de calificación se acredita para la suscripción del contrato.</p> <div><p>Importante</p></div>																		

	<p><i>El residente de la obra debe cumplir las calificaciones establecidas en el artículo 179 del Reglamento.</i></p>
<b>A.3</b>	<p><b>EXPERIENCIA DEL PLANTEL PROFESIONAL CLAVE</b></p> <p><u>Requisitos:</u></p> <p><b>1. RESIDENTE DE OBRA</b> Experiencia mínima de 24 meses, como Residente, Supervisor, Inspector en la ejecución, inspección o supervisión; en obras de similares (Construcción, Creación, Instalación, Ampliación, Mejoramiento de servicios deportivos y/o Centros deportivos y/o Complejos Deportivos y/o Infraestructura Educativa)<sup>21</sup>, que se computa desde la colegiatura</p> <p><b>2. ESPECIALISTA DE SEGURIDAD EN OBRA Y SALUD EN EL TRABAJO</b> Experiencia mínima de 12 meses,<sup>22</sup> como Especialista, Ingeniero de: Seguridad y Salud Ocupacional, Seguridad e Higiene Ocupacional, Seguridad en Obra y Salud en el Trabajo, Seguridad de Obra, Seguridad en el trabajo, SSOMA, Salud Ocupacional o implementación de planes de seguridad e higiene ocupacional, en la ejecución o inspección o supervisión; de Obras en General, que se computa desde la colegiatura</p> <p><u>Acreditación:</u> De conformidad con el numeral 49.3 del artículo 49 y el literal e) del numeral 139.1 del artículo 139 del Reglamento este requisito de calificación se acredita para la suscripción del contrato.</p> <p><b>Importante</b></p> <p><i>El residente de la obra debe cumplir la experiencia mínima establecida en el artículo 179 del Reglamento.</i></p>
<b>B</b>	<p><b>EXPERIENCIA DEL POSTOR EN LA ESPECIALIDAD</b></p> <p><u>Requisitos:</u></p> <p>El postor debe acreditar un monto facturado acumulado equivalente a UNA (1) VEZ EL VALOR REFERENCIAL DE LA CONTRATACIÓN, en la ejecución de obras similares, durante los 10 años anteriores a la fecha de la presentación de ofertas que se computarán desde la suscripción del acta de recepción de obra.</p> <p>Se considerará obra similar a: Construcción, Creación, Instalación, Ampliación, Mejoramiento de servicios deportivos y/o Centros deportivos y/o Complejos Deportivos y/o Infraestructura Educativa (Con componente Losa Deportiva Múltiple y/o Losa deportiva de Concreto)<sup>23</sup></p> <p><u>Acreditación:</u> La experiencia del postor se acreditará con copia simple de: (i) contratos y sus respectivas actas de recepción de obra; (ii) contratos y sus respectivas resoluciones de liquidación; o (iii) contratos y sus respectivas constancias de prestación o cualquier otra documentación<sup>24</sup> de la cual se desprenda fehacientemente que la obra fue concluida, así como el monto total que implicó su ejecución; correspondientes a un máximo de veinte (20) contrataciones.</p> <p>En los casos que se acredite experiencia adquirida en consorcio, debe presentarse la promesa de consorcio o el contrato de consorcio del cual se desprenda fehacientemente el porcentaje de las obligaciones que se asumió en el contrato presentado; de lo contrario, no se computará la experiencia proveniente de dicho contrato.</p> <p>Asimismo, cuando se presenten contratos derivados de procesos de selección convocados antes del 20.09.2012, la calificación se ceñirá al método descrito en la Directiva "Participación de Proveedores en</p>

<sup>21</sup> Absolución a la observación N° 02, realizada por el participante CONSTRUCCIONES Y MINERIA GISU SOCIEDAD ANONIMA CERRADA

<sup>22</sup> Absolución a la observación N° 03, realizada por el participante CONSTRUCCIONES Y MINERIA GISU SOCIEDAD ANONIMA CERRADA

<sup>23</sup> Absolución a la observación N° 01, realizada por el participante CONSTRUCCIONES Y MINERIA GISU SOCIEDAD ANONIMA CERRADA

<sup>24</sup> De acuerdo con la **Opinión N° 185-2017/DTN** "cualquier otra documentación", se entiende como tal a todo documento emitido por la Entidad contratante con ocasión de la ejecución de la obra que cumpla con demostrar de manera indubitable aquello que se acredita, por ejemplo, mediante las resoluciones de liquidación de obra, las actas de recepción de conformidad, entre otros.



Consortio en las Contrataciones del Estado”, debiendo presumirse que el porcentaje de las obligaciones equivale al porcentaje de participación de la promesa de consorcio o del contrato de consorcio. En caso que en dichos documentos no se consigne el porcentaje de participación se presumirá que las obligaciones se ejecutaron en partes iguales.

Si el titular de la experiencia no es el postor, consignar si dicha experiencia corresponde a la matriz en caso que el postor sea sucursal, o fue transmitida por reorganización societaria, debiendo acompañar la documentación sustentatoria correspondiente.

Si el postor acredita experiencia de otra persona jurídica como consecuencia de una reorganización societaria, debe presentar adicionalmente el **Anexo N° 9**.

Cuando los contratos presentados se encuentren expresados en moneda extranjera, debe indicarse el tipo de cambio venta publicado por la Superintendencia de Banca, Seguros y AFP correspondiente a la fecha de suscripción.

Sin perjuicio de lo anterior, los postores deben llenar y presentar el **Anexo N° 10** referido a la experiencia del postor en la especialidad.

**Importante**

*En el caso de consorcios, la calificación de la experiencia se realiza conforme a la Directiva “Participación de Proveedores en Consorcio en las Contrataciones del Estado”.*

#### CAPÍTULO IV FACTORES DE EVALUACIÓN

La evaluación se realiza sobre la base de cien (100) puntos.

Para determinar la oferta con el mejor puntaje y el orden de prelación de las ofertas, se considera lo siguiente:

FACTOR DE EVALUACIÓN	PUNTAJE / METODOLOGÍA PARA SU ASIGNACIÓN
<b>A. PRECIO</b>	
<p><u>Evaluación:</u></p> <p>Se evaluará considerando el precio ofertado por el postor.</p> <p><u>Acreditación:</u></p> <p>Se acreditará mediante el documento que contiene el precio de la oferta (<b>Anexo N° 6</b>).</p>	<p>La evaluación consistirá en otorgar el máximo puntaje a la oferta de precio más bajo y se otorga a las demás ofertas puntajes inversamente proporcionales a sus respectivos precios, según la siguiente fórmula:</p> $P_i = \frac{O_m \times PMP}{O_i}$ <p>I = Oferta Pi = Puntaje de la oferta a evaluar Oi = Precio i Om = Precio de la oferta más baja PMP = Puntaje máximo del precio</p> <p>[100]<sup>25</sup> puntos</p>

#### Importante

*Los factores de evaluación elaborados por el órgano encargado de las contrataciones o comité de selección, según corresponda, deben ser objetivos y guardan vinculación, razonabilidad y proporcionalidad con el objeto de la contratación. Asimismo, estos no pueden calificar con puntaje el cumplimiento del Expediente Técnico ni los requisitos de calificación.*

<sup>25</sup> De 88 a 100 puntos, en el caso de obras bajo la modalidad de ejecución llave en mano en las que se puede incluir adicionalmente el factor capacitación. De 83 a 100 puntos, si adicionalmente, se incluyen los factores de sostenibilidad ambiental y social e integridad en la contratación pública (cuando el valor referencial supere el monto establecido por la Ley de Presupuesto del Sector Público para la Adjudicación Simplificada).

## CAPÍTULO V PROFORMA DEL CONTRATO

### Importante

- *Dependiendo del objeto del contrato, de resultar indispensable, puede incluirse cláusulas adicionales o la adecuación de las propuestas en el presente documento, las que en ningún caso pueden contemplar disposiciones contrarias a la normativa vigente ni a lo señalado en este capítulo.*
- *En el caso de contratación de obras por paquete, se debe suscribir un contrato por cada obra incluida en el paquete.*

Conste por el presente documento, la contratación de la ejecución de la obra: “CREACION DE LOS SERVICIOS DEPORTIVOS Y RECREATIVOS EN LA CUADRA N° 7 DEL JR. CAJAMARCA, EN EL CENTRO POBLADO TABALOSOS, DEL DISTRITO DE TABALOSOS - PROVINCIA DE LAMAS - DEPARTAMENTO DE SAN MARTIN”, CUI 2439713, que celebra de una parte la MUNICIPALIDAD DISTRITAL DE TABALOSOS, en adelante LA ENTIDAD, con RUC N° [20531292341, con domicilio legal en JR. IQUITOS NRO. SN (CDRA. 1 PLAZA DE ARMAS) TABALOSOS – LAMAS – SAN MARTIN, representada por [.....], identificado con DNI N° [.....], y de otra parte [.....], con RUC N° [.....], con domicilio legal en [.....], inscrita en la Ficha N° [.....] Asiento N° [.....] del Registro de Personas Jurídicas de la ciudad de [.....], debidamente representado por su Representante Legal, [.....], con DNI N° [.....], según poder inscrito en la Ficha N° [.....], Asiento N° [.....] del Registro de Personas Jurídicas de la ciudad de [.....], a quien en adelante se le denominará EL CONTRATISTA en los términos y condiciones siguientes:

### **CLÁUSULA PRIMERA: ANTECEDENTES**

Con fecha [.....], el órgano encargado de las contrataciones o comité de selección, según corresponda, adjudicó la buena pro de la **ADJUDICACIÓN SIMPLIFICADA N° 003-2024-MDT/CS-1** para la contratación de la ejecución de la obra CREACION DE LOS SERVICIOS DEPORTIVOS Y RECREATIVOS EN LA CUADRA N° 7 DEL JR. CAJAMARCA, EN EL CENTRO POBLADO TABALOSOS, DEL DISTRITO DE TABALOSOS - PROVINCIA DE LAMAS - DEPARTAMENTO DE SAN MARTIN”, CUI 2439713, a [INDICAR NOMBRE DEL GANADOR DE LA BUENA PRO], cuyos detalles e importe constan en los documentos integrantes del presente contrato.

### **CLÁUSULA SEGUNDA: OBJETO**

El presente contrato tiene por objeto CREACION DE LOS SERVICIOS DEPORTIVOS Y RECREATIVOS EN LA CUADRA N° 7 DEL JR. CAJAMARCA, EN EL CENTRO POBLADO TABALOSOS, DEL DISTRITO DE TABALOSOS - PROVINCIA DE LAMAS - DEPARTAMENTO DE SAN MARTIN”, CUI 2439713

### **CLÁUSULA TERCERA: MONTO CONTRACTUAL**

El monto total del presente contrato asciende a [CONSIGNAR MONEDA Y MONTO], que incluye todos los impuestos de Ley.

Este monto comprende el costo de la ejecución de la obra, todos los tributos, seguros, transporte, inspecciones, pruebas y, de ser el caso, los costos laborales conforme a la legislación vigente, así como cualquier otro concepto que pueda tener incidencia sobre la ejecución de la prestación materia del presente contrato.

### **CLÁUSULA CUARTA: DEL PAGO<sup>26</sup>**

<sup>26</sup> En cada caso concreto, dependiendo de la naturaleza del contrato, podrá adicionarse la información que resulte pertinente a efectos de generar el pago.

LA ENTIDAD se obliga a pagar la contraprestación a EL CONTRATISTA en SOLES, en periodos de valorización MENSUALES conforme a lo previsto en la sección específica de las bases. Asimismo, LA ENTIDAD o EL CONTRATISTA, según corresponda, se obligan a pagar el monto correspondiente al saldo de la liquidación del contrato de obra, en el plazo de QUINCE (15) DÍAS] días calendario, computados desde el día siguiente del consentimiento de la liquidación.

En caso de retraso en el pago de las valorizaciones, por razones imputables a LA ENTIDAD, EL CONTRATISTA tiene derecho al reconocimiento de los intereses legales efectivos, de conformidad con el artículo 39 de la Ley de Contrataciones del Estado y los artículos 1244, 1245 y 1246 del Código Civil. Para tal efecto, se formulará una valorización de intereses y el pago se efectuará en las valorizaciones siguientes.

#### **CLÁUSULA QUINTA: DEL PLAZO DE LA EJECUCIÓN DE LA PRESTACIÓN**

El plazo de ejecución del presente contrato es de SETENTA Y CINCO (75) días calendario, el mismo que se computa desde el día siguiente de cumplidas las condiciones previstas en el artículo 176 del Reglamento.

#### **CLÁUSULA SEXTA: PARTES INTEGRANTES DEL CONTRATO**

El presente contrato está conformado por las bases integradas, la oferta ganadora, así como los documentos derivados del procedimiento de selección que establezcan obligaciones para las partes.

#### **CLÁUSULA SÉTIMA: GARANTÍAS**

EL CONTRATISTA entregó al perfeccionamiento del contrato la respectiva garantía incondicional, solidaria, irrevocable, y de realización automática en el país al solo requerimiento, a favor de LA ENTIDAD, por los conceptos, montos y vigencias siguientes:

- De fiel cumplimiento del contrato: [CONSIGNAR EL MONTO], a través de la [INDICAR EL TIPO DE GARANTÍA PRESENTADA] N° [INDICAR NÚMERO DEL DOCUMENTO] emitida por [SEÑALAR EMPRESA QUE LA EMITE]. Monto que es equivalente al diez por ciento (10%) del monto del contrato original, la misma que debe mantenerse vigente hasta el consentimiento de la liquidación final.

##### **Importante**

*Al amparo de lo dispuesto en el numeral 149.4 del artículo 149 del Reglamento de la Ley de Contrataciones del Estado, en el caso de contratos de ejecución de obras que se sujeten a las condiciones establecidas en dicho artículo, si el postor ganador de la buena pro solicita la retención del diez por ciento (10%) del monto del contrato original como garantía de fiel cumplimiento de contrato, debe consignarse lo siguiente:*

- *“De fiel cumplimiento del contrato: [CONSIGNAR EL MONTO], a través de la retención que debe efectuar LA ENTIDAD, durante la primera mitad del número total de pagos a realizarse, de forma prorrateada, con cargo a ser devuelto a la finalización del mismo.”*

##### **Importante**

*Al amparo de lo dispuesto en el numeral 151.3 del artículo 151 del Reglamento de la Ley de Contrataciones del Estado, si el postor ganador de la buena pro solicita la retención del diez por ciento (10%) del monto del contrato de la prestación accesorias como garantía de fiel cumplimiento de prestaciones accesorias, debe consignarse lo siguiente:*

*“De fiel cumplimiento por prestaciones accesorias: [CONSIGNAR EL MONTO], a través de la retención que debe efectuar LA ENTIDAD, durante la primera mitad del número total de pagos a realizarse, de forma prorrateada, con cargo a ser devuelto a la finalización del mismo.”*

#### **CLÁUSULA OCTAVA: EJECUCIÓN DE GARANTÍAS POR FALTA DE RENOVACIÓN**

LA ENTIDAD puede solicitar la ejecución de las garantías cuando EL CONTRATISTA no las hubiere renovado antes de la fecha de su vencimiento, conforme a lo dispuesto en el literal a) del numeral 155.1 del artículo 155 del Reglamento de la Ley de Contrataciones del Estado.

#### **CLÁUSULA NOVENA: ADELANTO DIRECTO**

“La Entidad otorgará UN (01) adelanto directo por el 10% del monto del contrato original.

El contratista debe solicitar formalmente el adelanto directo dentro de los ocho (8) días siguientes a la suscripción del contrato, adjuntando a su solicitud la garantía por adelantos<sup>27</sup> mediante carta fianza o póliza de caución y el comprobante de pago correspondiente. La Entidad debe entregar el monto solicitado dentro de los siete (7) días contados a partir del día siguiente de recibida la solicitud del contratista.

Vencido el plazo para solicitar el adelanto no procede la solicitud.

#### **CLÁUSULA DÉCIMA: ADELANTO PARA MATERIALES E INSUMOS**

“La Entidad otorgará adelantos para materiales e insumos por el 20% del monto del contrato original, conforme al calendario de adquisición de materiales e insumos presentado por el contratista.

La entrega de los adelantos se realizará en un plazo de ocho (8) días calendario previos a la fecha prevista en el calendario de adquisición de materiales e insumos para cada adquisición, con la finalidad que EL CONTRATISTA pueda disponer de los materiales e insumos en la oportunidad prevista en el calendario de avance de obra valorizado. Para tal efecto, EL CONTRATISTA debe solicitar la entrega del adelanto en un plazo de siete (7) días calendario anteriores al inicio del plazo antes mencionado, adjuntando a su solicitud la garantía por adelantos<sup>28</sup> mediante carta fianza o póliza de caución y el comprobante de pago respectivo.

La primera solicitud de EL CONTRATISTA debe realizarse una vez iniciado el plazo de ejecución de la obra. No procede el otorgamiento del adelanto para materiales e insumos en los casos en que las solicitudes correspondientes sean realizadas con posterioridad a las fechas señaladas en el calendario de adquisición de materiales e insumos.

#### **CLÁUSULA UNDÉCIMA: CONFORMIDAD DE LA OBRA**

La conformidad de la obra será dada con la suscripción del Acta de Recepción de Obra.

#### **CLÁUSULA DUODÉCIMA: DECLARACIÓN JURADA DEL CONTRATISTA**

EL CONTRATISTA declara bajo juramento que se compromete a cumplir las obligaciones derivadas del presente contrato, bajo sanción de quedar inhabilitado para contratar con el Estado en caso de incumplimiento.

#### **CLÁUSULA DÉCIMA TERCERA: ASIGNACIÓN DE RIESGOS DEL CONTRATO DE OBRA**

A continuación, se procede a registrar los riesgos identificados utilizando los anexos de la Directiva N°012-2017-OSCE/CD.

N°	Descripción del Riesgo	Prioridad de Riesgo	Riesgo asignado a:
1	Riesgo de errores o deficiencias en el diseño que repercutan en el costo o la calidad de la infraestructura, nivel de servicio y/o puedan provocar retrasos en la ejecución de la obra.	Prioridad Moderada	A la Entidad
2	Riesgo de construcción que generan sobrecostos y/o sobre plazos durante el periodo de construcción, los	Alta Prioridad	Al Contratista

<sup>27</sup> De conformidad con el artículo 153 del Reglamento, esta garantía debe ser emitida por idéntico monto y un plazo mínimo de vigencia de tres (3) meses, renovable por un plazo idéntico hasta la amortización total del adelanto otorgado. Cuando el plazo de ejecución contractual sea menor a tres (3) meses, las garantías pueden ser emitidas con una vigencia menor, siempre que cubra la fecha prevista para la amortización total del adelanto otorgado.

<sup>28</sup> De conformidad con el artículo 153 del Reglamento, esta garantía debe ser emitida por idéntico monto y un plazo mínimo de vigencia de tres (3) meses, renovable por un plazo idéntico hasta la amortización total del adelanto otorgado. Cuando el plazo de ejecución contractual sea menor a tres (3) meses, las garantías pueden ser emitidas con una vigencia menor, siempre que cubra la fecha prevista para la amortización total del adelanto otorgado.

	cuales se pueden originar por diferentes causas que abarcan aspectos técnicos, ambientales o regulatorios y decisiones adoptadas por las partes.		
3	Riesgo geológico / geotécnico, que se identifica con diferencias en las condiciones del medio o del proceso geológico sobre lo previsto en los estudios de la fase de formulación y/o estructuración que redunde en sobre costos o ampliación de plazos de construcción de la infraestructura	Alta Prioridad	Al Contratista
4	Riesgo inundación de la zona del proyecto, posiblemente en los meses de diciembre, enero, febrero, marzo y abril, el cual ocasionaría retrasos en la obra.	Alta Prioridad	Al Contratista
5	Riesgos derivados de eventos de fuerza mayor o caso fortuito, cuyas causas no resultarían imputables a ninguna de las partes.	Baja Prioridad	Al Contratista
6	Riesgos vinculados a accidentes de construcción y daños a terceros	Alta Prioridad	Al Contratista

#### **CLÁUSULA DÉCIMA CUARTA: RESPONSABILIDAD POR VICIOS OCULTOS**

Ni la suscripción del Acta de Recepción de Obra, ni el consentimiento de la liquidación del contrato de obra, enervan el derecho de LA ENTIDAD a reclamar, posteriormente, por defectos o vicios ocultos, conforme a lo dispuesto por los artículos 40 de la Ley de Contrataciones del Estado y 173 de su Reglamento.

El plazo máximo de responsabilidad de EL CONTRATISTA es de SIETE (7) años, contados a partir de la conformidad de la recepción TOTAL de la obra.

#### **CLÁUSULA DÉCIMA QUINTA: PENALIDADES**

Si EL CONTRATISTA incurre en retraso injustificado en la ejecución de las prestaciones objeto del contrato, LA ENTIDAD le aplica automáticamente una penalidad por mora por cada día de atraso, de acuerdo a la siguiente fórmula:

$$\text{Penalidad Diaria} = \frac{0.10 \times \text{monto vigente}}{F \times \text{plazo vigente en días}}$$

Donde:

**F = 0.15 para plazos mayores a sesenta (60) días o;**

**F = 0.40 para plazos menores o iguales a sesenta (60) días.**

El retraso se justifica a través de la solicitud de ampliación de plazo debidamente aprobado. Adicionalmente, se considera justificado el retraso y en consecuencia no se aplica penalidad, cuando EL CONTRATISTA acredite, de modo objetivamente sustentado, que el mayor tiempo transcurrido no le resulta imputable. En este último caso la calificación del retraso como justificado por parte de LA ENTIDAD no da lugar al pago de gastos generales ni costos directos de ningún tipo, conforme el numeral 162.5 del artículo 162 del Reglamento de la Ley de Contrataciones del Estado.

Adicionalmente a la penalidad por mora se aplicarán las siguientes penalidades:

N°	Supuestos de aplicación de penalidad	Forma de cálculo	Procedimiento
1	Cuando el personal del plantel profesional clave permanece menos de sesenta (60) días calendario o del íntegro del plazo de ejecución, si este es menor a los sesenta (60) días calendario, de conformidad con	0.50 UIT por cada día de ausencia del personal en obra en el plazo previsto	Según informe del supervisor de Obra.

	las disposiciones establecidas en el numeral 190.2 del artículo 190 del Reglamento.		
2	En caso el contratista incumpla con su obligación de ejecutar la prestación con el personal acreditado o debidamente sustituido.	0.50 UIT por cada día de ausencia del personal en obra.	Según informe del Supervisor de Obra.
3	El contratista no subsana las observaciones detectadas por el supervisor dentro de los plazos establecidos en el cuaderno de obra o mediante carta	0.50 UIT Por cada ocasión que se produzca dicho incumplimiento	Según informe del supervisor de la Obra.
4	El contratista no cumple en colocar y mantener la señalización en la zona de trabajo	0.50 UIT Por cada ocasión que se produzca dicho incumplimiento	Según informe del supervisor de la Obra.
5	El personal no cuenta con uniformes y equipos de protección completos	0.30 UIT Por cada ocasión que se produzca dicho incumplimiento	Según informe del supervisor de la Obra.
6	No reporta los accidentes de trabajo de acuerdo a lo estipulado en la Ley 29783 de Seguridad y Salud en el Trabajo	0.30 UIT Por cada ocasión que se produzca dicho incumplimiento	Según informe del supervisor de la Obra.

**Procedimiento para aplicación de penalidad:**

7. El Supervisor de Obra al detectar el incumplimiento de las obligaciones señaladas en la tabla de Penalidades, registra la infracción en el Cuaderno de Obra, y remite carta de preaviso al contratista, adjuntando las evidencias que pudiera haber obtenido, en dicha carta se establece un plazo para la subsanación de la infracción.
8. El Contratista revisa el caso notificado y procede a subsanarlo en el plazo establecido, de no hacerlo pasa al siguiente numeral.
9. El Supervisor de Obra procede a calcular la penalidad según la Tabla de penalidades, sobre la base del Monto del Contrato vigente, por día, personal u ocurrencia, de corresponder, verificando antes que el monto acumulado de penalidades aplicadas no haya excedido el monto máximo de penalidad admisible, equivalente al diez por ciento (10%) del monto del contrato vigente, caso contrario pasa al literal 6).
10. El Supervisor de Obra registra en el cuaderno de obra la aplicación de la penalidad y mediante carta comunica a la ENTIDAD que la penalidad será incluida en la siguiente valorización.
11. El Supervisor de Obra elabora y remite la valorización con la aplicación de la penalidad
12. En los casos que el monto acumulado de penalidades aplicadas haya excedido el monto máximo admisible, el Supervisor de obra evaluará y podrá proponer a la Entidad que inicie la Resolución del Contrato de obra.

**Importante**

*De haberse previsto otras penalidades a las previstas, incluir los supuestos de aplicación de penalidad, la forma de cálculo de la penalidad para cada supuesto y el procedimiento mediante el cual se verifica el supuesto a penalizar, conforme el artículo 163 del Reglamento de la Ley de Contrataciones del Estado.*

Estas penalidades se deducen de las valorizaciones o en la liquidación final, según corresponda; o si fuera necesario, se cobra del monto resultante de la ejecución de la garantía de fiel cumplimiento.



La penalidad por mora y las otras penalidades pueden alcanzar cada una un monto máximo equivalente al diez por ciento (10%) del monto del contrato vigente, o de ser el caso, del ítem que debió ejecutarse.

Cuando se llegue a cubrir el monto máximo de la penalidad por mora o el monto máximo para otras penalidades, LA ENTIDAD puede resolver el contrato por incumplimiento.

#### **CLÁUSULA DÉCIMA SEXTA: RESOLUCIÓN DEL CONTRATO**

Cualquiera de las partes puede resolver el contrato, de conformidad con el numeral 32.3 del artículo 32 y artículo 36 de la Ley de Contrataciones del Estado, y el artículo 164 de su Reglamento. De darse el caso, LA ENTIDAD procederá de acuerdo a lo establecido en los artículos 165 y 207 del Reglamento de la Ley de Contrataciones del Estado.

#### **CLÁUSULA DÉCIMA SÉTIMA: RESPONSABILIDAD DE LAS PARTES**

Cuando se resuelva el contrato por causas imputables a algunas de las partes, se debe resarcir los daños y perjuicios ocasionados, a través de la indemnización correspondiente. Ello no obsta la aplicación de las sanciones administrativas, penales y pecuniarias a que dicho incumplimiento diere lugar, en el caso que éstas correspondan.

Lo señalado precedentemente no exime a ninguna de las partes del cumplimiento de las demás obligaciones previstas en el presente contrato.

#### **CLÁUSULA DÉCIMA OCTAVA: ANTICORRUPCIÓN**

EL CONTRATISTA declara y garantiza no haber, directa o indirectamente, o tratándose de una persona jurídica a través de sus socios, integrantes de los órganos de administración, apoderados, representantes legales, funcionarios, asesores o personas vinculadas a las que se refiere el artículo 7 del Reglamento de la Ley de Contrataciones del Estado, ofrecido, negociado o efectuado, cualquier pago o, en general, cualquier beneficio o incentivo ilegal en relación al contrato.

Asimismo, el CONTRATISTA se obliga a conducirse en todo momento, durante la ejecución del contrato, con honestidad, probidad, veracidad e integridad y de no cometer actos ilegales o de corrupción, directa o indirectamente o a través de sus socios, accionistas, participacionistas, integrantes de los órganos de administración, apoderados, representantes legales, funcionarios, asesores y personas vinculadas a las que se refiere el artículo 7 del Reglamento de la Ley de Contrataciones del Estado.

Además, EL CONTRATISTA se compromete a i) comunicar a las autoridades competentes, de manera directa y oportuna, cualquier acto o conducta ilícita o corrupta de la que tuviera conocimiento; y ii) adoptar medidas técnicas, organizativas y/o de personal apropiadas para evitar los referidos actos o prácticas.

Finalmente, EL CONTRATISTA se compromete a no colocar a los funcionarios públicos con los que deba interactuar, en situaciones reñidas con la ética. En tal sentido, reconoce y acepta la prohibición de ofrecerles a éstos cualquier tipo de obsequio, donación, beneficio y/o gratificación, ya sea de bienes o servicios, cualquiera sea la finalidad con la que se lo haga.

#### **CLÁUSULA DÉCIMA NOVENA: MARCO LEGAL DEL CONTRATO**

Sólo en lo no previsto en este contrato, en la Ley de Contrataciones del Estado y su Reglamento, en las directivas que emita el OSCE y demás normativa especial que resulte aplicable, serán de aplicación supletoria las disposiciones pertinentes del Código Civil vigente, cuando corresponda, y demás normas de derecho privado.

#### **CLÁUSULA VIGÉSIMA: SOLUCIÓN DE CONTROVERSIAS<sup>29</sup>**

<sup>29</sup> De acuerdo con el numeral 225.3 del artículo 225 del Reglamento, las partes pueden recurrir al arbitraje ad hoc cuando las controversias deriven de procedimientos de selección cuyo valor referencial sea menor o igual a cinco millones con 00/100 soles (S/ 5 000 000,00).



Las controversias que surjan entre las partes durante la ejecución del contrato se resuelven mediante conciliación o arbitraje, según el acuerdo de las partes.

Cualquiera de las partes tiene derecho a iniciar el arbitraje a fin de resolver dichas controversias dentro del plazo de caducidad previsto en la Ley de Contrataciones del Estado y su Reglamento.

Facultativamente, cualquiera de las partes tiene el derecho a solicitar una conciliación dentro del plazo de caducidad correspondiente, según lo señalado en el artículo 224 del Reglamento de la Ley de Contrataciones del Estado, sin perjuicio de recurrir al arbitraje, en caso no se llegue a un acuerdo entre ambas partes o se llegue a un acuerdo parcial. Las controversias sobre nulidad del contrato solo pueden ser sometidas a arbitraje.

El Laudo arbitral emitido es inapelable, definitivo y obligatorio para las partes desde el momento de su notificación, según lo previsto en el numeral 45.21 del artículo 45 de la Ley de Contrataciones del Estado.

#### **CLÁUSULA VIGÉSIMA SEGUNDA: FACULTAD DE ELEVAR A ESCRITURA PÚBLICA**

Cualquiera de las partes puede elevar el presente contrato a Escritura Pública corriendo con todos los gastos que demande esta formalidad.

#### **CLÁUSULA VIGÉSIMA TERCERA: DOMICILIO PARA EFECTOS DE LA EJECUCIÓN CONTRACTUAL**

Las partes declaran el siguiente domicilio para efecto de las notificaciones que se realicen durante la ejecución del presente contrato:

DOMICILIO DE LA ENTIDAD: JR. IQUITOS NRO. SN (CDRA. 1 PLAZA DE ARMAS) TABALOSOS – LAMAS – SAN MARTIN

DOMICILIO DEL CONTRATISTA: [CONSIGNAR EL DOMICILIO SEÑALADO POR EL POSTOR GANADOR DE LA BUENA PRO AL PRESENTAR LOS REQUISITOS PARA EL PERFECCIONAMIENTO DEL CONTRATO]

La variación del domicilio aquí declarado de alguna de las partes debe ser comunicada a la otra parte, formalmente y por escrito, con una anticipación no menor de quince (15) días calendario.

De acuerdo con las bases integradas, la oferta y las disposiciones del presente contrato, las partes lo firman por duplicado en señal de conformidad en la ciudad de [.....] al [CONSIGNAR FECHA].

“LA ENTIDAD”

“EL CONTRATISTA”

#### **Importante**

*Este documento puede firmarse digitalmente si ambas partes cuentan con firma digital, según la Ley N° 27269, Ley de Firmas y Certificados Digitales<sup>30</sup>.*

<sup>30</sup> Para mayor información sobre la normativa de firmas y certificados digitales ingresar a: <https://www.indecopi.gob.pe/web/firmas-digitales/firmar-y-certificados-digitales>

CAPÍTULO VI  
CONSTANCIA DE PRESTACIÓN DE EJECUCIÓN DE OBRA

De conformidad con el artículo 169 del Reglamento, se deja expresa constancia de la culminación de la prestación derivada del contrato mencionado en el numeral 3 del presente documento.

1	DATOS DEL DOCUMENTO	Número del documento			
		Fecha de emisión del documento			
2	DATOS DEL CONTRATISTA	Nombre, denominación o razón social			
		RUC			
		EN CASO EL CONTRATISTA SEA UN CONSORCIO, ADEMÁS SE DEBERÁ REGISTRAR LA SIGUIENTE INFORMACIÓN:			
		Nombre o razón social del integrante del consorcio	RUC	%	Descripción de las obligaciones
3	DATOS DEL CONTRATO	Número del contrato			
		Tipo y número del procedimiento de selección			
		Descripción del objeto del contrato			
		Fecha de suscripción del contrato			
		Monto del contrato			
4	DATOS DE LA OBRA	Denominación de la obra			
		Ubicación de la obra (Región, Provincia y Distrito)			
		Nombres y apellidos del Supervisor de la Obra			
		Plazo de ejecución de la obra	Plazo original	días calendario	
			Ampliación(es) de plazo	días calendario	
			Total plazo	días calendario	
			Fecha de culminación de la obra		
			Fecha de recepción de la obra		
			Fecha de liquidación de la obra		
		Monto de la obra	Número de adicionales de obra		
			Monto total de los adicionales		
			Número de deductivos		
Monto total de los deductivos					
Monto total de la obra (sólo componente de obra)					

5	<b>APLICACIÓN DE PENALIDADES</b>	Monto de las penalidades por mora				
		Monto de otras penalidades				
		Monto total de las penalidades aplicadas				
6	<b>SOLUCIÓN DE CONTROVERSIAS DEL CONTRATO</b>	Junta de Resolución de Disputas	Si		No	
		Arbitraje	Si		No	
		N° de arbitrajes				
7	<b>DATOS DE LA ENTIDAD</b>	Nombre de la Entidad				
		RUC de la Entidad				
		Nombres y apellidos del funcionario que emite la constancia				
		Cargo que ocupa en la Entidad				
		Teléfono de contacto				
8						
NOMBRE, FIRMA Y SELLO DEL FUNCIONARIO COMPETENTE						

## ANEXOS

ANEXO N° 1

DECLARACIÓN JURADA DE DATOS DEL POSTOR

Señores

[CONSIGNAR ÓRGANO ENCARGADO DE LAS CONTRATACIONES O COMITÉ DE SELECCIÓN, SEGÚN CORRESPONDA]

ADJUDICACIÓN SIMPLIFICADA N° [CONSIGNAR NOMENCLATURA DEL PROCEDIMIENTO]

Presente.-

El que se suscribe, [.....], postor y/o Representante Legal de [CONSIGNAR EN CASO DE SER PERSONA JURÍDICA], identificado con [CONSIGNAR TIPO DE DOCUMENTO DE IDENTIDAD] N° [CONSIGNAR NÚMERO DE DOCUMENTO DE IDENTIDAD], con poder inscrito en la localidad de [CONSIGNAR EN CASO DE SER PERSONA JURÍDICA] en la Ficha N° [CONSIGNAR EN CASO DE SER PERSONA JURÍDICA] Asiento N° [CONSIGNAR EN CASO DE SER PERSONA JURÍDICA], **DECLARO BAJO JURAMENTO** que la siguiente información se sujeta a la verdad:

Nombre, Denominación o Razón Social :			
Domicilio Legal :			
RUC :	Teléfono(s) :		
MYPE <sup>31</sup>		Sí	No
Correo electrónico :			

**Autorización de notificación por correo electrónico:**

Autorizo que se notifiquen al correo electrónico indicado las siguientes actuaciones:

1. Solicitud de reducción de la oferta económica.
2. Solicitud de subsanación de los requisitos para perfeccionar el contrato.
3. Solicitud para presentar los documentos para perfeccionar el contrato, según orden de prelación, de conformidad con lo previsto en el artículo 141 del Reglamento.
4. Respuesta a la solicitud de acceso al expediente de contratación.

Asimismo, me comprometo a remitir la confirmación de recepción, en el plazo máximo de dos (2) días hábiles de recibida la comunicación.

[CONSIGNAR CIUDAD Y FECHA]

.....  
**Firma, Nombres y Apellidos del postor o Representante legal, según corresponda**

**Importante**

*La notificación dirigida a la dirección de correo electrónico consignada se entenderá válidamente efectuada cuando la Entidad reciba acuse de recepción.*

<sup>31</sup> Esta información será verificada por la Entidad en la página web del Ministerio de Trabajo y Promoción del Empleo en la sección consulta de empresas acreditadas en el REMYPE en el link <http://www2.trabajo.gob.pe/servicios-en-linea-2-2/> y se tendrá en consideración, en caso el postor ganador de la buena pro solicite la retención del diez por ciento (10%) del monto del contrato, en calidad de garantía de fiel cumplimiento, según las condiciones previstas en el numeral 149.4 del artículo 149 y numeral 151.3 del artículo 151 del Reglamento. Asimismo, dicha información se tendrá en cuenta en caso de empate, conforme a lo previsto en el artículo 91 del Reglamento.

**Importante**

*Cuando se trate de consorcios, la declaración jurada es la siguiente:*

**ANEXO N° 1**

**DECLARACIÓN JURADA DE DATOS DEL POSTOR**

Señores

**[CONSIGNAR ÓRGANO ENCARGADO DE LAS CONTRATACIONES O COMITÉ DE SELECCIÓN, SEGÚN CORRESPONDA]**

**ADJUDICACIÓN SIMPLIFICADA N° [CONSIGNAR NOMENCLATURA DEL PROCEDIMIENTO]**

Presente.-

El que se suscribe, [...], representante común del consorcio [CONSIGNAR EL NOMBRE DEL CONSORCIO], identificado con [CONSIGNAR TIPO DE DOCUMENTO DE IDENTIDAD] N° [CONSIGNAR NÚMERO DE DOCUMENTO DE IDENTIDAD], **DECLARO BAJO JURAMENTO** que la siguiente información se sujeta a la verdad:

Datos del consorciado 1				
Nombre, Denominación o Razón Social :				
Domicilio Legal :				
RUC :	Teléfono(s) :			
MYPE <sup>32</sup>		Sí	No	
Correo electrónico :				

Datos del consorciado 2				
Nombre, Denominación o Razón Social :				
Domicilio Legal :				
RUC :	Teléfono(s) :			
MYPE <sup>33</sup>		Sí	No	
Correo electrónico :				

Datos del consorciado ...				
Nombre, Denominación o Razón Social :				
Domicilio Legal :				
RUC :	Teléfono(s) :			
MYPE <sup>34</sup>		Sí	No	
Correo electrónico :				

**Autorización de notificación por correo electrónico:**

Correo electrónico del consorcio:

<sup>32</sup> Esta información será verificada por la Entidad en la página web del Ministerio de Trabajo y Promoción del Empleo en la sección consulta de empresas acreditadas en el REMYPE en el link <http://www2.trabajo.gob.pe/servicios-en-linea-2-2/> y se tendrá en consideración, en caso el consorcio ganador de la buena pro solicite la retención del diez por ciento (10%) del monto del contrato, en calidad de garantía de fiel cumplimiento, según las condiciones previstas en el numeral 149.4 del artículo 149 y numeral 151.3 del artículo 151 del Reglamento. Asimismo, dicha información se tendrá en cuenta en caso de empate, conforme a lo previsto en el artículo 91 del Reglamento. Para dichos efectos, todos los integrantes del consorcio deben acreditar la condición de micro o pequeña empresa.

<sup>33</sup> Ibídem.

<sup>34</sup> Ibídem.

Autorizo que se notifiquen al correo electrónico indicado las siguientes actuaciones:

1. Solicitud de reducción de la oferta económica.
2. Solicitud de subsanación de los requisitos para perfeccionar el contrato.
3. Solicitud para presentar los documentos para perfeccionar el contrato, según orden de prelación, de conformidad con lo previsto en el artículo 141 del Reglamento.
4. Respuesta a la solicitud de acceso al expediente de contratación.

Asimismo, me comprometo a remitir la confirmación de recepción, en el plazo máximo de dos (2) días hábiles de recibida la comunicación.

[CONSIGNAR CIUDAD Y FECHA]

.....  
**Firma, Nombres y Apellidos del representante  
común del consorcio**

**Importante**

*La notificación dirigida a la dirección de correo electrónico consignada se entenderá válidamente efectuada cuando la Entidad reciba acuse de recepción.*

## ANEXO N° 2

### DECLARACIÓN JURADA (ART. 52 DEL REGLAMENTO DE LA LEY DE CONTRATACIONES DEL ESTADO)

Señores

**[CONSIGNAR ÓRGANO ENCARGADO DE LAS CONTRATACIONES O COMITÉ DE SELECCIÓN, SEGÚN CORRESPONDA]**

**ADJUDICACIÓN SIMPLIFICADA N° [CONSIGNAR NOMENCLATURA DEL PROCEDIMIENTO]**

Presente.-

Mediante el presente el suscrito, postor y/o Representante Legal de **[CONSIGNAR EN CASO DE SER PERSONA JURÍDICA]**, declaro bajo juramento:

- i. No haber incurrido y me obligo a no incurrir en actos de corrupción, así como a respetar el principio de integridad.
- ii. No tener impedimento para postular en el procedimiento de selección ni para contratar con el Estado, conforme al artículo 11 de la Ley de Contrataciones del Estado.
- iii. Conocer las sanciones contenidas en la Ley de Contrataciones del Estado y su Reglamento, así como las disposiciones aplicables de la Ley N° 27444, Ley del Procedimiento Administrativo General.
- iv. Participar en el presente proceso de contratación en forma independiente sin mediar consulta, comunicación, acuerdo, arreglo o convenio con ningún proveedor; y, conocer las disposiciones del Decreto Legislativo N° 1034, Decreto Legislativo que aprueba la Ley de Represión de Conductas Anticompetitivas.
- v. Conocer, aceptar y someterme a las bases, condiciones y reglas del procedimiento de selección.
- vi. Ser responsable de la veracidad de los documentos e información que presento en el presente procedimiento de selección.
- vii. Comprometerme a mantener la oferta presentada durante el procedimiento de selección y a perfeccionar el contrato, en caso de resultar favorecido con la buena pro.

**[CONSIGNAR CIUDAD Y FECHA]**

.....  
**Firma, Nombres y Apellidos del postor o  
Representante legal, según corresponda**

#### Importante

*En el caso de consorcios, cada integrante debe presentar esta declaración jurada, salvo que sea presentada por el representante común del consorcio.*



### ANEXO N° 3

#### DECLARACIÓN JURADA DE CUMPLIMIENTO DEL EXPEDIENTE TÉCNICO

Señores

**[CONSIGNAR ÓRGANO ENCARGADO DE LAS CONTRATACIONES O COMITÉ DE SELECCIÓN, SEGÚN CORRESPONDA]**

**ADJUDICACIÓN SIMPLIFICADA N° [CONSIGNAR NOMENCLATURA DEL PROCEDIMIENTO]**

Presente.-

Es grato dirigirme a usted, para hacer de su conocimiento que luego de haber examinado las bases y demás documentos del procedimiento de la referencia y, conociendo todos los alcances y las condiciones detalladas en dichos documentos, el postor que suscribe ofrece la ejecución de la obra **[CONSIGNAR EL OBJETO DE LA CONVOCATORIA]**, de conformidad con el respectivo Expediente Técnico y las demás condiciones que se indican en el numeral 3.1 del Capítulo III de la sección específica de las bases y los documentos del procedimiento.

**[CONSIGNAR CIUDAD Y FECHA]**

.....  
**Firma, Nombres y Apellidos del postor o  
Representante legal o común, según corresponda**

## ANEXO N° 4

### DECLARACIÓN JURADA DE PLAZO DE EJECUCIÓN DE LA OBRA

Señores

**[CONSIGNAR ÓRGANO ENCARGADO DE LAS CONTRATACIONES O COMITÉ DE SELECCIÓN, SEGÚN CORRESPONDA]**

**ADJUDICACIÓN SIMPLIFICADA N° [CONSIGNAR NOMENCLATURA DEL PROCEDIMIENTO]**

Presente.-

Mediante el presente, con pleno conocimiento de las condiciones que se exigen en las bases del procedimiento de la referencia, me comprometo a ejecutar la obra **[CONSIGNAR LA DENOMINACIÓN DE LA CONVOCATORIA]** en el plazo de **[CONSIGNAR EL PLAZO OFERTADO, EL CUAL DEBE SER EXPRESADO EN DÍAS CALENDARIO]** días calendario.

**[CONSIGNAR CIUDAD Y FECHA]**

.....  
**Firma, Nombres y Apellidos del postor o  
Representante legal o común, según corresponda**

#### Importante para la Entidad

- Cuando en el expediente de contratación establezca que la obra debe ejecutarse bajo la modalidad de ejecución llave en mano, considerar lo siguiente, según corresponda

*“Mediante el presente, con pleno conocimiento de las condiciones que se exigen en las bases del procedimiento de la referencia, me comprometo a ejecutar la obra **[CONSIGNAR LA DENOMINACIÓN DE LA CONVOCATORIA]**, su equipamiento, mobiliario y montaje hasta la puesta en servicio, en el plazo de **[CONSIGNAR EL PLAZO OFERTADO, EL CUAL DEBE ESTAR EXPRESADO EN DÍAS CALENDARIO]** días calendario”<sup>35</sup>*

*“Mediante el presente, con pleno conocimiento de las condiciones que se exigen en las bases del procedimiento de la referencia, me comprometo a ejecutar la obra **[CONSIGNAR LA DENOMINACIÓN DE LA CONVOCATORIA]**, su equipamiento, mobiliario y montaje hasta la puesta en servicio, en el plazo de **[CONSIGNAR EL PLAZO OFERTADO, EL CUAL DEBE ESTAR EXPRESADO EN DÍAS CALENDARIO]** días calendario, y la ejecución de la operación asistida de la obra en el plazo de **[CONSIGNAR EL PLAZO OFERTADO DE LA PRESTACIÓN ASISTIDA DE LA OBRA, EL CUAL DEBE ESTAR EXPRESADO EN DÍAS CALENDARIO]** días calendario.”<sup>36</sup>*

**Incluir las disposiciones, según corresponda. Una vez culminada la elaboración de las bases, las notas que no se incorporen deben ser eliminadas.**

<sup>35</sup> Este párrafo debe ser incluido en el caso de obras que se ejecuten bajo la modalidad de ejecución llave en mano que no incluya operación asistida.

<sup>36</sup> Este párrafo debe ser incluido en el caso de obras que se ejecuten bajo la modalidad de ejecución llave en mano que incluya operación asistida.

## ANEXO N° 5

### PROMESA DE CONSORCIO

(Sólo para el caso en que un consorcio se presente como postor)

Señores

**[CONSIGNAR ÓRGANO ENCARGADO DE LAS CONTRATACIONES O COMITÉ DE SELECCIÓN, SEGÚN CORRESPONDA]**

**ADJUDICACIÓN SIMPLIFICADA N° [CONSIGNAR NOMENCLATURA DEL PROCEDIMIENTO]**

Presente.-

Los suscritos declaramos expresamente que hemos convenido en forma irrevocable, durante el lapso que dure el procedimiento de selección, para presentar una oferta conjunta a la **ADJUDICACIÓN SIMPLIFICADA N° [CONSIGNAR NOMENCLATURA DEL PROCEDIMIENTO]**.

Asimismo, en caso de obtener la buena pro, nos comprometemos a formalizar el contrato de consorcio, de conformidad con lo establecido por el artículo 140 del Reglamento de la Ley de Contrataciones del Estado, bajo las siguientes condiciones:

a) Integrantes del consorcio

1. **[NOMBRE, DENOMINACIÓN O RAZÓN SOCIAL DEL CONSORCIADO 1]**.
2. **[NOMBRE, DENOMINACIÓN O RAZÓN SOCIAL DEL CONSORCIADO 2]**.

b) Designamos a **[CONSIGNAR NOMBRES Y APELLIDOS DEL REPRESENTANTE COMÚN]**, identificado con **[CONSIGNAR TIPO DE DOCUMENTO DE IDENTIDAD] N° [CONSIGNAR NÚMERO DE DOCUMENTO DE IDENTIDAD]**, como representante común del consorcio para efectos de participar en todos los actos referidos al procedimiento de selección, suscripción y ejecución del contrato correspondiente con **[CONSIGNAR NOMBRE DE LA ENTIDAD]**.

Asimismo, declaramos que el representante común del consorcio no se encuentra impedido, inhabilitado ni suspendido para contratar con el Estado.

c) Fijamos nuestro domicilio legal común en [.....].

d) Las obligaciones que corresponden a cada uno de los integrantes del consorcio son las siguientes:

1. OBLIGACIONES DE **[NOMBRE, DENOMINACIÓN O RAZÓN SOCIAL DEL CONSORCIADO 1]** [ % ]<sup>37</sup>

**[DESCRIBIR LAS OBLIGACIONES DEL CONSORCIADO 1]**

2. OBLIGACIONES DE **[NOMBRE, DENOMINACIÓN O RAZÓN SOCIAL DEL CONSORCIADO 2]** [ % ]<sup>38</sup>

**[DESCRIBIR LAS OBLIGACIONES DEL CONSORCIADO 2]**

TOTAL OBLIGACIONES 100%<sup>39</sup>

**[CONSIGNAR CIUDAD Y FECHA]**

<sup>37</sup> Consignar únicamente el porcentaje total de las obligaciones, el cual debe ser expresado en número entero, sin decimales.

<sup>38</sup> Consignar únicamente el porcentaje total de las obligaciones, el cual debe ser expresado en número entero, sin decimales.

<sup>39</sup> Este porcentaje corresponde a la sumatoria de los porcentajes de las obligaciones de cada uno de los integrantes del consorcio.

.....  
Consortiado 1  
Nombres, apellidos y firma del Consortiado 1  
o de su Representante Legal  
Tipo y N° de Documento de Identidad

.....  
Consortiado 2  
Nombres, apellidos y firma del Consortiado 2  
o de su Representante Legal  
Tipo y N° de Documento de Identidad

**Importante**

*De conformidad con el artículo 52 del Reglamento, las firmas de los integrantes del consorcio deben ser legalizadas.*

**Importante para la Entidad**

*En caso de la contratación de la ejecución de una obra bajo el sistema a precios unitarios incluir el siguiente anexo:*

*Esta nota deberá ser eliminada una vez culminada la elaboración de las bases*

**ANEXO N° 6**

**PRECIO DE LA OFERTA**

**ÍTEM N° [INDICAR NÚMERO]**

Señores

**[CONSIGNAR ÓRGANO ENCARGADO DE LAS CONTRATACIONES O COMITÉ DE SELECCIÓN, SEGÚN CORRESPONDA]**

**ADJUDICACIÓN SIMPLIFICADA N° [CONSIGNAR NOMENCLATURA DEL PROCEDIMIENTO]**

Presente.-

Es grato dirigirme a usted, para hacer de su conocimiento que, de acuerdo con las bases, mi oferta es la siguiente:

**[INCLUIR LA ESTRUCTURA DEL PRESUPUESTO DE OBRA, A FIN DE QUE EL POSTOR CONSIGNE LOS PRECIOS UNITARIOS Y EL PRECIO TOTAL DE SU OFERTA, TAL COMO SE MUESTRA DE MANERA REFERENCIAL EN EL SIGUIENTE EJEMPLO:]**

N° ÍTEM	PARTIDA	UNIDAD	METRADO	PU	SUB TOTAL

1	Total costo directo (A)	
2	Gastos generales	
2.1	Gastos fijos	
2.2	Gastos variables	
	Total gastos generales (B)	
3	Utilidad (C)	
	SUBTOTAL (A+B+C)	
4	IGV <sup>40</sup>	
5	Monto total de la oferta	

...]

El precio de la oferta en **[CONSIGNAR LA MONEDA DE LA CONVOCATORIA]** incluye todos los tributos, seguros, transporte, inspecciones, pruebas y, de ser el caso, los costos laborales conforme a la legislación vigente, así como cualquier otro concepto que pueda tener incidencia sobre el costo de la obra a ejecutar; excepto la de aquellos postores que gocen de alguna exoneración legal, no incluirán en el precio de su oferta los tributos respectivos.

**[CONSIGNAR CIUDAD Y FECHA]**

<sup>40</sup> Para el cálculo del IGV, aplica el redondeo previsto en la Resolución de Superintendencia SUNAT N° 025-2000/SUNAT o norma que la reemplace. En ese sentido, el porcentaje se calcula considerando dos (2) decimales. Para efectos del redondeo i) Si el primer decimal siguiente es inferior a cinco (5), el valor permanecerá igual, suprimiéndose los decimales posteriores y ii) Si el primer decimal siguiente es igual o superior a cinco (5), el valor será incrementado en un centésimo.

.....  
**Firma, Nombres y Apellidos del postor o  
Representante legal o común, según corresponda**

#### Importante

- *En caso que el postor reduzca su oferta, según lo previsto en el artículo 68 del Reglamento, debe presentar nuevamente este Anexo.*
- *El postor que goce de alguna exoneración legal, debe indicar que su oferta no incluye el tributo materia de la exoneración, debiendo incluir el siguiente texto:*  
  
*“Mi oferta no incluye [CONSIGNAR EL TRIBUTO MATERIA DE LA EXONERACIÓN]”.*
- *El análisis de precios unitarios y el detalle de los gastos generales fijos y variables no se presentan en la oferta, sino para el perfeccionamiento del contrato.*

#### Importante para la Entidad

- *A fin de facilitar la labor del órgano encargado de las contrataciones o comité de selección, según corresponda, se recomienda publicar conjuntamente con las bases un archivo en Excel del presupuesto de la obra conforme el expediente técnico a fin de que los postores puedan utilizarlo al momento de elaborar su oferta. En tal caso, consignar lo siguiente:*  
  
*“Adicionalmente al documento escaneado del presente anexo, el postor puede adjuntar el archivo en Excel del presupuesto de la obra (que fue publicado conjuntamente con las bases), completando la información que sustenta el precio de su oferta. En caso de divergencia prevalece el documento escaneado del precio de la oferta”.*
- *En caso de procedimientos según relación de ítems, consignar lo siguiente:*  
  
*“El postor debe presentar el precio de su oferta en forma independiente, en los ítems que se presente”.*
- *En caso de contratación de obras por paquete, consignar lo siguiente:*  
  
*“El postor debe presentar el precio de su oferta con el detalle de cada obra incluida en el paquete”.*
- *En caso de contrataciones que conllevan la ejecución de prestaciones accesorias, consignar lo siguiente:*  
  
*“El postor debe detallar en el precio de su oferta, el monto correspondiente a la prestación principal y las prestaciones accesorias”.*
- *Si durante la fase de actos preparatorios, las Entidades advierten que es posible la participación de proveedores que gozan del beneficio de la exoneración del IGV prevista en la Ley N° 27037, Ley de Promoción de la Inversión en la Amazonía, consignar lo siguiente:*  
  
*“La oferta de los postores que presenten la Declaración Jurada de cumplimiento de condiciones para la aplicación de la exoneración del IGV (Anexo N° 7), debe encontrarse dentro de los límites del valor referencial sin IGV”.*

**Incluir las disposiciones, según corresponda. Una vez culminada la elaboración de las bases, las notas que no se incorporen deben ser eliminadas**

Importante para la Entidad

En caso de la contratación de la ejecución de una obra bajo el sistema a suma alzada incluir el siguiente anexo:

Esta nota deberá ser eliminada una vez culminada la elaboración de las bases

ANEXO N° 6

PRECIO DE LA OFERTA

ÍTEM N° [INDICAR NÚMERO]

Señores  
[CONSIGNAR ÓRGANO ENCARGADO DE LAS CONTRATACIONES O COMITÉ DE SELECCIÓN, SEGÚN CORRESPONDA]  
ADJUDICACIÓN SIMPLIFICADA N° [CONSIGNAR NOMENCLATURA DEL PROCEDIMIENTO]  
Presente.-

Es grato dirigirme a usted, para hacer de su conocimiento que, de acuerdo con las bases, mi oferta es la siguiente:

CONCEPTO	PRECIO TOTAL
TOTAL	

El precio de la oferta [CONSIGNAR LA MONEDA DE LA CONVOCATORIA] incluye todos los tributos, seguros, transporte, inspecciones, pruebas y, de ser el caso, los costos laborales conforme a la legislación vigente, así como cualquier otro concepto que pueda tener incidencia sobre el costo de la obra a ejecutar; excepto la de aquellos postores que gocen de alguna exoneración legal, no incluirán en el precio de su oferta los tributos respectivos.

[CONSIGNAR CIUDAD Y FECHA]

.....  
Firma, Nombres y Apellidos del postor o  
Representante legal o común, según corresponda

Importante

- El postor debe adjuntar el desagregado de partidas que sustenta su oferta, tal como se muestra de manera referencial en el siguiente ejemplo:

N° ITEM	PARTIDA	UNIDAD	METRADO	PU	SUB TOTAL
1	Total costo directo (A)				
2	Gastos generales				
2.1	Gastos fijos				



2.2	Gastos variables	
	Total gastos generales (B)	
3	Utilidad (C)	
	SUBTOTAL (A+B+C)	
4	IGV <sup>41</sup>	
5	Monto total de la oferta	

- En caso que el postor reduzca su oferta, según lo previsto en el artículo 68 del Reglamento, debe presentar nuevamente este Anexo.
- El postor que goce de alguna exoneración legal, debe indicar que su oferta no incluye el tributo materia de la exoneración, debiendo incluir el siguiente texto:  
"Mi oferta no incluye [CONSIGNAR EL TRIBUTO MATERIA DE LA EXONERACIÓN]".
- De ser el caso, el análisis de precios unitarios y el detalle de los gastos generales fijos y variables no se presentan en la oferta, sino para el perfeccionamiento del contrato.

#### Importante para la Entidad

- A fin de facilitar la labor del órgano encargado de las contrataciones o comité de selección, según corresponda, se recomienda publicar conjuntamente con las bases un archivo en Excel del presupuesto de la obra conforme el expediente técnico a fin de que los postores puedan utilizarlo al momento de elaborar su oferta. En tal caso, consignar lo siguiente:  
  
"Adicionalmente al documento escaneado del presente anexo, el postor puede adjuntar el archivo en Excel del presupuesto de la obra (que fue publicado conjuntamente con las bases), completando la información que sustenta el precio de su oferta. En caso de divergencia prevalece el documento escaneado del precio de la oferta".
- En caso de procedimientos según relación de ítems, consignar lo siguiente:  
  
"El postor debe presentar el precio de su oferta en forma independiente, en los ítems que se presente".
- En caso de contratación de obras por paquete, consignar lo siguiente:  
  
"El postor debe presentar el precio de su oferta con el detalle de cada obra incluida en el paquete".
- En caso de contrataciones que conllevan la ejecución de prestaciones accesorias, consignar lo siguiente:  
  
"El postor debe detallar en el precio de su oferta, el monto correspondiente a la prestación principal y las prestaciones accesorias".
- Si durante la fase de actos preparatorios, las Entidades advierten que es posible la participación de proveedores que gozan del beneficio de la exoneración del IGV prevista en la Ley N° 27037, Ley de Promoción de la Inversión en la Amazonía, consignar lo siguiente:  
  
"La oferta de los postores que presenten la Declaración Jurada de cumplimiento de condiciones para la aplicación de la exoneración del IGV (Anexo N° 7), debe encontrarse dentro de los límites del valor referencial sin IGV".

**Incluir las disposiciones, según corresponda. Una vez culminada la elaboración de las bases, las notas que no se incorporen deben ser eliminadas**

<sup>41</sup> Para el cálculo del IGV, aplica el redondeo previsto en la Resolución de Superintendencia SUNAT N° 025-2000/SUNAT o norma que la reemplace. En ese sentido, el porcentaje se calcula considerando dos (2) decimales. Para efectos del redondeo  
i) Si el primer decimal siguiente es inferior a cinco (5), el valor permanecerá igual, suprimiéndose los decimales posteriores  
y ii) Si el primer decimal siguiente es igual o superior a cinco (5), el valor será incrementado en un centésimo.

**Importante para la Entidad**

*En caso de la contratación de la ejecución de una obra bajo el esquema mixto de suma alzada y precios unitarios incluir el siguiente anexo:*

*Esta nota deberá ser eliminada una vez culminada la elaboración de las bases*

**ANEXO N° 6**

**PRECIO DE LA OFERTA**

**ÍTEM N° [INDICAR NÚMERO]**

Señores

**[CONSIGNAR ÓRGANO ENCARGADO DE LAS CONTRATACIONES O COMITÉ DE SELECCIÓN, SEGÚN CORRESPONDA]**

**ADJUDICACIÓN SIMPLIFICADA N° [CONSIGNAR NOMENCLATURA DEL PROCEDIMIENTO]**

Presente.-

Es grato dirigirme a usted, para hacer de su conocimiento que, de acuerdo con las bases, mi oferta es la siguiente:

**[INCLUIR LA ESTRUCTURA DEL PRESUPUESTO DE OBRA EXTRAIDA DEL EXPEDIENTE TÉCNICO DE LOS COMPONENTES, CUYAS CANTIDADES Y MAGNITUDES ESTÁN DEFINIDAS, A FIN DE QUE EL POSTOR CONSIGNE LOS PRECIOS UNITARIOS Y EL PRECIO TOTAL DE SU OFERTA, TAL COMO SE MUESTRA DE MANERA REFERENCIAL EN EL SIGUIENTE EJEMPLO:**

OFERTA A PRECIOS UNITARIOS DE LOS COMPONENTES SIGUIENTES:

N° ITEM	PARTIDA	UNIDAD	METRADO	PU	SUB TOTAL

1	Total costo directo (A)	
2	Gastos generales	
2.1	Gastos fijos	
2.2	Gastos variables	
	Total gastos generales (B)	
3	Utilidad (C)	
	SUBTOTAL (A+B+C)	
4	IGV <sup>42</sup>	
5	Monto del componente a precios unitarios	

...]

OFERTA A SUMA ALZADA DE LOS COMPONENTES SIGUIENTES:

CONCEPTO	PRECIO
Monto del componente a suma alzada	

Asimismo, el postor debe adjuntar el desagregado de partidas que sustenta su oferta a suma alzada, tal como se muestra de manera referencial en el siguiente ejemplo:

<sup>42</sup> Para el cálculo del IGV, aplica el redondeo previsto en la Resolución de Superintendencia SUNAT N° 025-2000/SUNAT o norma que la reemplace. En ese sentido, el porcentaje se calcula considerando dos (2) decimales. Para efectos del redondeo  
i) Si el primer decimal siguiente es inferior a cinco (5), el valor permanecerá igual, suprimiéndose los decimales posteriores  
y ii) Si el primer decimal siguiente es igual o superior a cinco (5), el valor será incrementado en un centésimo.

N° ITEM	PARTIDA	UNIDAD	METRADO	PU	SUB TOTAL

1	Total costo directo (A)	
2	Gastos generales	
2.1	Gastos fijos	
2.2	Gastos variables	
	Total gastos generales (B)	
3	Utilidad (C)	
	SUBTOTAL (A+B+C)	
4	IGV <sup>43</sup>	
5	Monto de la oferta a suma alzada	

Monto total de la oferta	
--------------------------	--

El precio de la oferta [CONSIGNAR LA MONEDA DE LA CONVOCATORIA] incluye todos los tributos, seguros, transporte, inspecciones, pruebas y, de ser el caso, los costos laborales conforme a la legislación vigente, así como cualquier otro concepto que pueda tener incidencia sobre el costo de la obra a ejecutar; excepto la de aquellos postores que gocen de alguna exoneración legal, no incluirán en el precio de su oferta los tributos respectivos.

[CONSIGNAR CIUDAD Y FECHA]

.....  
**Firma, Nombres y Apellidos del postor o  
Representante legal o común, según corresponda**

#### Importante

- *En caso que el postor reduzca su oferta, según lo previsto en el artículo 68 del Reglamento, debe presentar nuevamente este Anexo.*
- *El postor que goce de alguna exoneración legal, debe indicar que su oferta no incluye el tributo materia de la exoneración.  
"Mi oferta no incluye [CONSIGNAR EL TRIBUTO MATERIA DE LA EXONERACIÓN]".*
- *El análisis de precios unitarios y el detalle de los gastos generales fijos y variables no se presentan en la oferta, sino para el perfeccionamiento del contrato.*

#### Importante para la Entidad

- *A fin de facilitar la labor del órgano encargado de las contrataciones o comité de selección, según corresponda, se recomienda publicar conjuntamente con las bases un archivo en Excel del presupuesto de la obra conforme el expediente técnico a fin de que los postores puedan utilizarlo al momento de elaborar su oferta. En tal caso, consignar lo siguiente:*

<sup>43</sup> Para el cálculo del IGV, aplica el redondeo previsto en la Resolución de Superintendencia SUNAT N° 025-2000/SUNAT o norma que la reemplace. En ese sentido, el porcentaje se calcula considerando dos (2) decimales. Para efectos del redondeo  
i) Si el primer decimal siguiente es inferior a cinco (5), el valor permanecerá igual, suprimiéndose los decimales posteriores  
y ii) Si el primer decimal siguiente es igual o superior a cinco (5), el valor será incrementado en un centésimo.

*“Adicionalmente al documento escaneado del presente anexo, el postor puede adjuntar el archivo en Excel del presupuesto de la obra (que fue publicado conjuntamente con las bases), completando la información que sustenta el precio de su oferta. En caso de divergencia prevalece el documento escaneado del precio de la oferta”.*

- *En caso de procedimientos según relación de ítems, consignar lo siguiente:*

*“El postor debe presentar el precio de su oferta en forma independiente, en los ítems que se presente”.*

- *En caso de contratación de obras por paquete, consignar lo siguiente:*

*“El postor debe presentar el precio de su oferta con el detalle de cada obra incluida en el paquete”.*

- *En caso de contrataciones que conllevan la ejecución de prestaciones accesorias, consignar lo siguiente:*

*“El postor debe detallar en el precio de su oferta, el monto correspondiente a la prestación principal y las prestaciones accesorias”.*

- *Si durante la fase de actos preparatorios, las Entidades advierten que es posible la participación de proveedores que gozan del beneficio de la exoneración del IGV prevista en la Ley N° 27037, Ley de Promoción de la Inversión en la Amazonía, consignar lo siguiente:*

*“La oferta de los postores que presenten la Declaración Jurada de cumplimiento de condiciones para la aplicación de la exoneración del IGV (**Anexo N° 8**), debe encontrarse dentro de los límites del valor referencial sin IGV”.*

***Incluir las disposiciones, según corresponda. Una vez culminada la elaboración de las bases, las notas que no se incorporen deben ser eliminadas***

**Importante para la Entidad**

*Si durante la fase de actos preparatorios, las Entidades advierten que es posible la participación de proveedores que gozan del beneficio de la exoneración del IGV prevista en la Ley N° 27037, Ley de Promoción de la Inversión en la Amazonía, incluir el siguiente anexo:*

*Esta nota deberá ser eliminada una vez culminada la elaboración de las bases.*

**ANEXO N° 7**

**DECLARACIÓN JURADA DE CUMPLIMIENTO DE CONDICIONES PARA LA APLICACIÓN DE LA EXONERACIÓN DEL IGV**

Señores

**[CONSIGNAR ÓRGANO ENCARGADO DE LAS CONTRATACIONES O COMITÉ DE SELECCIÓN, SEGÚN CORRESPONDA]**

**ADJUDICACIÓN SIMPLIFICADA N° [CONSIGNAR NOMENCLATURA DEL PROCEDIMIENTO]**  
**Presente.-**

Mediante el presente el suscrito, postor y/o Representante Legal de [CONSIGNAR EN CASO DE SER PERSONA JURÍDICA], declaro bajo juramento que gozo del beneficio de la exoneración del IGV previsto en la Ley N° 27037, Ley de Promoción de la Inversión en la Amazonía, dado que cumplo con las condiciones siguientes:

- 1.- Que el domicilio fiscal de la empresa<sup>44</sup> se encuentra ubicada en la Amazonía y coincide con el lugar establecido como sede central (donde tiene su administración y lleva su contabilidad);
- 2.- Que la empresa se encuentra inscrita en las Oficinas Registrales de la Amazonía (exigible en caso de personas jurídicas);
- 3.- Que, al menos el setenta por ciento (70%) de los activos fijos de la empresa se encuentran en la Amazonía; y
- 4.- Que la empresa no ejecuta obras fuera de la Amazonía.

[CONSIGNAR CIUDAD Y FECHA]

.....  
**Firma, Nombres y Apellidos del postor o Representante legal, según corresponda**

**Importante**

*Cuando se trate de consorcios, esta declaración jurada será presentada por cada uno de los integrantes del consorcio, salvo que se trate de consorcios con contabilidad independiente, en cuyo caso debe ser suscrita por el representante común, debiendo indicar su condición de consorcio con contabilidad independiente y el número de RUC del consorcio.*

<sup>44</sup> En el artículo 1 del "Reglamento de las Disposiciones Tributarias contenidas en la Ley de Promoción de la Inversión en la Amazonía" se define como "empresa" a las "Personas naturales, sociedades conyugales, sucesiones indivisas y personas consideradas jurídicas por la Ley del Impuesto a la Renta, generadoras de rentas de tercera categoría, ubicadas en la Amazonía. Las sociedades conyugales son aquellas que ejerzan la opción prevista en el Artículo 16 de la Ley del Impuesto a la Renta."

**Importante para la Entidad**

*En el caso de contratación de obras que se ejecuten fuera de las provincias de Lima y Callao, cuyo valor referencial del procedimiento de selección o de algún ítem no supere los novecientos mil Soles (S/. 900,000.00) debe considerarse el siguiente anexo:*

*Esta nota deberá ser eliminada una vez culminada la elaboración de las bases.*

**ANEXO N° 8**

**SOLICITUD DE BONIFICACIÓN DEL DIEZ POR CIENTO (10%) POR OBRAS EJECUTADAS FUERA DE LA PROVINCIA DE LIMA Y CALLAO (DE SER EL CASO, SOLO PRESENTAR ESTA SOLICITUD EN EL ÍTEM [INCLUIR EN CASO CORRESPONDA, EN PROCEDIMIENTOS POR RELACIÓN DE ÍTEMS, CONSIGNANDO EL N° DEL ÍTEM O ÍTEMS CUYO VALOR REFERENCIAL NO SUPERA LOS NOVECIENTOS MIL SOLES (S/ 900,000.00)])**

Señores

**[CONSIGNAR ÓRGANO ENCARGADO DE LAS CONTRATACIONES O COMITÉ DE SELECCIÓN, SEGÚN CORRESPONDA]**

**ADJUDICACIÓN SIMPLIFICADA N° [CONSIGNAR NOMENCLATURA DEL PROCEDIMIENTO]**  
Presente.-

Mediante el presente el suscrito, postor y/o Representante Legal de [CONSIGNAR EN CASO DE SER PERSONA JURIDICA], solicito la asignación de la bonificación del diez por ciento (10%) sobre el puntaje total en [CONSIGNAR EL ÍTEM O ÍTEMS, SEGÚN CORRESPONDA, EN LOS QUE SE SOLICITA LA BONIFICACIÓN] debido a que el domicilio de mi representada se encuentra ubicado en la provincia o provincia colindante donde se ejecuta la obra.

[CONSIGNAR CIUDAD Y FECHA]

.....  
**Firma, Nombres y Apellidos del postor o Representante legal, según corresponda**

**Importante**

- *Para asignar la bonificación, el órgano encargado de las contrataciones o comité de selección, según corresponda, verifica el domicilio consignado por el postor en el Registro Nacional de Proveedores (RNP).*
- *Para que el postor pueda acceder a la bonificación, debe cumplir con las condiciones establecidas en el literal f) del artículo 50 del Reglamento.*



**Importante**

*Cuando se trate de consorcios, la declaración jurada es la siguiente:*

**ANEXO N° 8**

**SOLICITUD DE BONIFICACIÓN DEL DIEZ POR CIENTO (10%) POR OBRAS EJECUTADAS FUERA DE LA PROVINCIA DE LIMA Y CALLAO (DE SER EL CASO, SOLO PRESENTAR ESTA SOLICITUD EN EL ÍTEM [INCLUIR EN CASO CORRESPONDA, EN PROCEDIMIENTOS POR RELACIÓN DE ÍTEMS, CONSIGNANDO EL N° DEL ÍTEM O ÍTEMS CUYO VALOR REFERENCIAL NO SUPERA LOS NOVECIENTOS MIL SOLES (S/ 900,000.00)])**

Señores

**[CONSIGNAR ÓRGANO ENCARGADO DE LAS CONTRATACIONES O COMITÉ DE SELECCIÓN, SEGÚN CORRESPONDA]**

**ADJUDICACIÓN SIMPLIFICADA N° [CONSIGNAR NOMENCLATURA DEL PROCEDIMIENTO]**

Presente.-

Mediante el presente el que se suscribe, [.....], representante común del consorcio [CONSIGNAR EL NOMBRE DEL CONSORCIO], solicito la asignación de la bonificación del diez por ciento (10%) sobre el puntaje total en [CONSIGNAR EL ÍTEM O ÍTEMS, SEGÚN CORRESPONDA, EN LOS QUE SE SOLICITA LA BONIFICACIÓN] debido a que los domicilios de todos los integrantes del consorcio se encuentran ubicados en la provincia o provincias colindantes donde se ejecuta la obra.

[CONSIGNAR CIUDAD Y FECHA]

.....  
**Firma, Nombres y Apellidos del representante  
común del consorcio**

**Importante**

- Para asignar la bonificación, el órgano encargado de las contrataciones o comité de selección, según corresponda, verifica el domicilio consignado de los integrantes del consorcio, en el Registro Nacional de Proveedores (RNP).*
- Para que un consorcio pueda acceder a la bonificación, cada uno de sus integrantes debe cumplir con las condiciones establecidas en el literal f) del artículo 50 del Reglamento.*

ANEXO N° 9

DECLARACIÓN JURADA  
(NUMERAL 49.4 DEL ARTÍCULO 49 DEL REGLAMENTO)

Señores

**[CONSIGNAR ÓRGANO ENCARGADO DE LAS CONTRATACIONES O COMITÉ DE SELECCIÓN, SEGÚN CORRESPONDA]**

**ADJUDICACIÓN SIMPLIFICADA N° [CONSIGNAR NOMENCLATURA DEL PROCEDIMIENTO]**

Presente.-

Mediante el presente el suscrito, postor y/o Representante Legal de **[CONSIGNAR EN CASO DE SER PERSONA JURÍDICA]**, declaro que la experiencia que acredito de la empresa **[CONSIGNAR LA DENOMINACIÓN DE LA PERSONA JURÍDICA]** como consecuencia de una reorganización societaria, no se encuentra en el supuesto establecido en el numeral 49.4 del artículo 49 del Reglamento.

[CONSIGNAR CIUDAD Y FECHA]

.....  
**Firma, Nombres y Apellidos del postor o Representante legal, según corresponda**

**Importante**

*A efectos de cautelar la veracidad de esta declaración, el postor puede verificar la información de la Relación de Proveedores Sancionados por el Tribunal de Contrataciones del Estado con Sanción Vigente en <http://portal.osce.gob.pe/rmp/content/relación-de-proveedores-sancionados>.*

*También le asiste dicha facultad al órgano encargado de las contrataciones o al órgano de la Entidad al que se le haya asignado la función de verificación de la oferta presentada por el postor ganador de la buena pro.*

## ANEXO N° 10

### EXPERIENCIA DEL POSTOR EN LA ESPECIALIDAD

Señores

**[CONSIGNAR ÓRGANO ENCARGADO DE LAS CONTRATACIONES O COMITÉ DE SELECCIÓN, SEGÚN CORRESPONDA]**

**ADJUDICACIÓN SIMPLIFICADA N° [CONSIGNAR NOMENCLATURA DEL PROCEDIMIENTO]**

Presente.-

Mediante el presente, el suscrito detalla lo siguiente como EXPERIENCIA EN OBRAS SIMILARES:

Nº	CLIENTE	OBJETO DEL CONTRATO	Nº CONTRATO	FECHA DEL CONTRATO <sup>45</sup>	FECHA DE RECEPCIÓN DE LA OBRA	EXPERIENCIA PROVENIENTE <sup>46</sup> DE:	MONEDA	IMPORTE <sup>47</sup>	TIPO DE CAMBIO VENTA <sup>48</sup>	MONTO FACTURADO ACUMULADO <sup>49</sup>
1										
2										
3										
4										
5										

<sup>45</sup> Se refiere a la fecha de suscripción del contrato.

<sup>46</sup> Si el titular de la experiencia no es el postor, consignar si dicha experiencia corresponde a la matriz en caso que el postor sea sucursal, o fue transmitida por reorganización societaria, debiendo acompañar la documentación sustentatoria correspondiente. Al respecto, según la Opinión N° 216-2017/DTN “Considerando que la sociedad matriz y la sucursal constituyen la misma persona jurídica, la sucursal puede acreditar como suya la experiencia de su matriz”. Del mismo modo, según lo previsto en la Opinión N° 010-2013/DTN, “... en una operación de reorganización societaria que comprende tanto una fusión como una escisión, la sociedad resultante podrá acreditar como suya la experiencia de la sociedad incorporada o absorbida, que se extingue producto de la fusión; asimismo, si en virtud de la escisión se transfiere un bloque patrimonial consistente en una línea de negocio completa, la sociedad resultante podrá acreditar como suya la experiencia de la sociedad escindida, correspondiente a la línea de negocio transmitida. De esta manera, la sociedad resultante podrá emplear la experiencia transmitida, como consecuencia de la reorganización societaria antes descrita, en los futuros procesos de selección en los que participe”.

<sup>47</sup> Se refiere al monto del contrato ejecutado incluido adicionales y reducciones, de ser el caso.

<sup>48</sup> El tipo de cambio venta debe corresponder al publicado por la SBS correspondiente a la fecha de suscripción del contrato.

<sup>49</sup> Consignar en la moneda establecida para el valor referencial.

[CONSIGNAR NOMBRE DE LA ENTIDAD]  
[CONSIGNAR NOMENCLATURA DEL PROCEDIMIENTO]

Nº	CLIENTE	OBJETO DEL CONTRATO	Nº CONTRATO	FECHA DEL CONTRATO <sup>45</sup>	FECHA DE RECEPCIÓN DE LA OBRA	EXPERIENCIA PROVENIENTE <sup>46</sup> DE:	MONEDA	IMPORTE <sup>47</sup>	TIPO DE CAMBIO VENTA <sup>48</sup>	MONTO FACTURADO ACUMULADO <sup>49</sup>
6										
7										
8										
9										
10										
TOTAL										

[CONSIGNAR CIUDAD Y FECHA]

.....  
Firma, Nombres y Apellidos del postor o  
Representante legal o común, según corresponda

## ANEXO Nº 11

### SOLICITUD DE BONIFICACIÓN DEL CINCO POR CIENTO (5%) POR TENER LA CONDICIÓN DE MICRO Y PEQUEÑA EMPRESA

Señores

**[CONSIGNAR ÓRGANO ENCARGADO DE LAS CONTRATACIONES O COMITÉ DE SELECCIÓN, SEGÚN CORRESPONDA]**

**ADJUDICACIÓN SIMPLIFICADA Nº [CONSIGNAR NOMENCLATURA DEL PROCEDIMIENTO]**

Presente.-

Mediante el presente el suscrito, postor y/o Representante legal de [CONSIGNAR EN CASO DE SER PERSONA JURÍDICA], solicito la asignación de la bonificación del cinco por ciento (5%) sobre el puntaje total obtenido, debido a que mi representada cuenta con la condición de micro y pequeña empresa.

[CONSIGNAR CIUDAD Y FECHA]

.....  
**Firma, Nombres y Apellidos del postor o  
Representante legal o común, según corresponda**

#### Importante

- *Para asignar la bonificación, el órgano encargado de las contrataciones o comité de selección, según corresponda, verifica la página web del Ministerio de Trabajo y Promoción del Empleo en la sección consulta de empresas acreditadas en el REMYPE en el link <http://www2.trabajo.gob.pe/servicios-en-linea-2-2/>.*
- *Para que un consorcio pueda acceder a la bonificación, cada uno de sus integrantes debe cumplir con la condición de micro y pequeña empresa.*

**ANEXO Nº 12**

**AUTORIZACIÓN DE NOTIFICACIÓN DE LA DECISIÓN DE LA ENTIDAD SOBRE LA  
SOLICITUD DE AMPLIACIÓN DE PLAZO MEDIANTE MEDIOS ELECTRÓNICOS DE  
COMUNICACIÓN**

**(DOCUMENTO A PRESENTAR EN EL PERFECCIONAMIENTO DEL CONTRATO)**

Señores

**[CONSIGNAR ÓRGANO ENCARGADO DE LAS CONTRATACIONES O COMITÉ DE SELECCIÓN,  
SEGÚN CORRESPONDA]**

**ADJUDICACIÓN SIMPLIFICADA Nº [CONSIGNAR NOMENCLATURA DEL PROCEDIMIENTO]**

Presente.-

El que se suscribe, [.....], postor adjudicado y/o Representante Legal de [CONSIGNAR EN CASO DE SER PERSONA JURÍDICA], identificado con [CONSIGNAR TIPO DE DOCUMENTO DE IDENTIDAD] Nº [CONSIGNAR NÚMERO DE DOCUMENTO DE IDENTIDAD], autorizo que durante la ejecución del contrato se me notifique al correo electrónico [INDICAR EL CORREO ELECTRÓNICO] lo siguiente:

- ✓ Notificación de la decisión de la Entidad respecto a la solicitud de ampliación de plazo.

[CONSIGNAR CIUDAD Y FECHA]

.....  
**Firma, Nombres y Apellidos del postor o  
Representante legal o común, según  
corresponda**

**Importante**

*La notificación de la decisión de la Entidad respecto a la solicitud de ampliación de plazo se efectúa por medios electrónicos de comunicación, siempre que se cuente con la autorización correspondiente y sea posible obtener un acuse de recibo a través del mecanismo utilizado.*



## 02.08. PRESUPUESTO





## 02.08.01 RESUMEN DEL PRESUPUESTO



RESUMEN DE PRESUPUESTO

OBRA "CREACION DE LOS SERVICIOS DEPORTIVOS Y RECREATIVOS EN LA CUADRA N°7 DEL JR. CAJAMARCA, EN EL CENTRO POBLADO TABALOSOS, DEL DISTRITO DE TABALOSOS - PROVINCIA DE LAMAS- DEPARTAMENTO DE SAN MARTIN" – CON CUI N° 2439713.

FECHA DE PRESUPUESTO : SETIEMBRE 2023

PLAZO DE EJECUCIÓN : 75 DIAS CALENDARIOS (2.5 MESES)

MODALIDAD DE EJECUCIÓN : INDIRECTA - POR CONTRATA

ENTIDAD : MUNICIPALIDAD DISTRITAL DE TABALOSOS

UBICACIÓN : LOCALIDAD DE TABALOSOS - DISTRITO DE TABALOSOS - PROVINCIA DE LAMAS - REGIÓN SAN MARTIN

ITEM	DESCRIPCIÓN	IMPORTE
01	OBRAS PROVISIONALES	13,829.54
02	TRABAJOS PRELIMINARES	22,876.68
03	SEGURIDAD Y SALUD EN EL TRABAJO	9,959.30
04	ESTRUCTURA	272,024.49
05	ARQUITECTURA	222,307.30
06	INSTALACIONES SANITARIAS	20,634.50
07	INSTALACIONES ELECTRICAS	16,691.34
08	OBRAS COMPLEMENTARIAS	16,667.52
09	FLETE	9,517.87
10	OTROS	10,685.70
	<b>COSTO DIRECTO</b>	<b>615,194.24</b>
	GASTOS GENERALES (12.66% CD)	77,876.20
	UTILIDAD (7% CD)	43,063.60
	<b>SUB TOTAL</b>	<b>736,134.04</b>
	IGV(18%ST)	132,504.13
	<b>COSTO DE OBRA</b>	<b>868,638.17</b>
	COSTO DE SUPERVISIÓN (7.12% CO)	61,807.14
	<b>PRESUPUESTO TOTAL</b>	<b>930,445.31</b>

SON: NOVECIENTOS TREINTA MIL CUATROCIENTOS CUARENTICINCO Y 31/100 NUEVOS SOLES

  
NICK MAYCKOL TORRES SABOYA  
INGENIERO CIVIL  
CIP. N° 255478

  
MUNICIPALIDAD DISTRITAL DE TABALOSOS  
  
Ing. Luis Fernando Gómez Chávez  
GERENTE DE DESARROLLO TERRITORIAL  
ECONÓMICO E INFRAESTRUCTURA



## 02.08.02 PRESUPUESTO ACTUALIZADO

Presupuesto

Presupuesto	0105003 "CREACION DE LOS SERVICIOS DEPORTIVOS Y RECREATIVOS EN LA CUADRA N° 7 DEL JR. CAJAMARCA, EN EL CENTRO POBLADO TABALOSOS, DEL DISTRITO DE TABALOSOS - PROVINCIA DE LAMAS - DEPARTAMENTO DE SAN MARTIN"				
Subpresupuesto	001 LOSA MULTIUSO				
Cliente	MUNICIPALIDAD DISTRITAL DE TABALOSOS				Costo al
Lugar	SAN MARTIN - LAMAS - TABALOSOS				30/09/2023
Item	Descripción	Und.	Metrado	Precio S/.	Parcial S/.
01	OBRAS PROVISIONALES				13,829.54
01.01	CARTEL DE IDENTIFICACION DE LA OBRA DE 3.60m X 4.80m	und	1.00	2,179.54	2,179.54
01.02	ALQUILER DE ALMACEN Y OFICINA TECNICA	mes	2.50	700.00	1,750.00
01.03	MOVILIZACION Y DESMOVILIZACION DE EQUIPO Y MAQUINARIA	glb	1.00	9,900.00	9,900.00
02	TRABAJOS PRELIMINARES				22,876.68
02.01	TRAZO Y REPLANTEO EN TERRENO NORMAL CON EQUIPO	m2	1,813.07	1.67	3,027.83
02.02	DEMOLICION DE CONCRETO SIMPLE EN LOSA Y GRADERIA	m3	162.63	56.35	9,164.20
02.03	DEMOLICION DE MUROS DE ALBAÑILERÍA	m2	132.16	15.97	2,110.60
02.04	ELIMINACION DE DEMOLICIONES HASTA D= 1.5KM (BOTADERO)	m3	246.31	34.81	8,574.05
03	SEGURIDAD Y SALUD EN EL TRABAJO				9,959.30
03.01	ELABORACION DEL PLAN DE SEGURIDAD Y SALUD EN OBRA	glb	1.00	1,200.00	1,200.00
03.02	EQUIPOS DE PROTECCION INDIVIDUAL	und	16.00	167.30	2,676.80
03.03	SEÑALIZACION TEMPORAL DE SEGURIDAD	glb	1.00	2,590.00	2,590.00
03.04	CAPACITACION DE SEGURIDAD Y SALUD EN OBRA	mes	2.50	1,051.00	2,627.50
03.05	RECURSOS PARA RESPUESTAS ANTE EMERGENCIAS EN SEGURIDAD Y SALUD DURANTE EL TRABAJO	glb	1.00	865.00	865.00
04	ESTRUCTURAS				272,024.49
04.01	LOSA DEPORTIVA				76,736.65
04.01.01	TRABAJOS PRELIMINARES				999.50
04.01.01.01	TRAZO Y REPLANTEO EN TERRENO NORMAL CON EQUIPO	m2	598.50	1.67	999.50
04.01.02	MOVIMIENTO DE TIERRAS				33,014.94
04.01.02.01	CORTE EN TERRENO NORMAL CON MAQUINARIA (PARA EXPLANACIONES)	m3	179.55	13.13	2,357.49
04.01.02.02	REFINE, NIVELACION Y COMPACTACION DE BASES	m2	598.50	3.91	2,340.14
04.01.02.03	CAMA DE ARENA ( APOYO DE LOSA)	m	598.50	22.38	13,394.43
04.01.02.04	BASE GRANULAR COMPACTADO e=0.10M AL 95% PROCTOR MODIFICADO	m2	598.50	19.68	11,778.48
04.01.02.05	ELIMINACION DE MATERIAL EXCEDENTE HASTA D= 1.5KM (BOTADERO)	m3	224.44	14.01	3,144.40
04.01.03	OBRAS DE CONCRETO SIMPLE				34,043.97
04.01.03.01	ENCOFRADO Y DESENCOFRADO EN LOSAS	m2	65.70	36.64	2,407.25
04.01.03.02	CONCRETO F'C=175 KG/CM2 EN LOSA	m2	598.50	50.99	30,517.52
04.01.03.03	CURADO DE OBRAS DE CONCRETO	m2	598.50	1.87	1,119.20
04.01.04	JUNTAS DE DILATACION				3,328.63
04.01.04.01	JUNTA DE CONSTRUCCION, E=1"	m	387.50	8.59	3,328.63
04.01.05	ACCESORIOS DEPORTIVOS				5,349.61
04.01.05.01	ADQ. E INST. DE ACCESORIOS PARA VOLEYBOL	und	1.00	1,036.17	1,036.17
04.01.05.02	MARCO METALICO PARA FULBITO + TABLERO DE BASQUETBOL	und	2.00	2,156.72	4,313.44
04.02	SISTEMA DE DRENAJE PLUVIAL				14,862.86
04.02.01	TRABAJOS PRELIMINARES				86.01
04.02.01.01	TRAZO Y REPLANTEO EN TERRENO NORMAL CON EQUIPO	m2	51.50	1.67	86.01
04.02.02	MOVIMIENTO DE TIERRAS				1,552.61
04.02.02.01	EXCAVACION DE ZANJA PARA CUNETA	m3	20.60	45.98	947.19
04.02.02.02	REFINE, NIVELACION Y COMPACTACION	m2	51.50	3.91	201.37
04.02.02.03	ELIMINACION DE MATERIAL EXCEDENTE HASTA D= 1.5KM (BOTADERO)	m3	28.84	14.01	404.05
04.02.03	OBRAS DE CONCRETO SIMPLE				13,224.24
04.02.03.01	ENCOFRADO Y DESENCOFRADO EN CUNETAS	m2	42.00	36.64	1,538.88
04.02.03.02	CONCRETO F'C=175 KG/CM2 PARA PISO DE CUNETA	m	103.00	27.54	2,836.62
04.02.03.03	CONCRETO F'C=175 KG/CM2 EN MURO DE CUNETA	m	103.00	21.61	2,225.83
04.02.03.04	CURADO DE OBRAS DE CONCRETO	m2	4.20	1.87	7.85

Presupuesto	0105003	"CREACION DE LOS SERVICIOS DEPORTIVOS Y RECREATIVOS EN LA CUADRA N° 7 DEL JR. CAJAMARCA, EN EL CENTRO POBLADO TABALOSOS, DEL DISTRITO DE TABALOSOS - PROVINCIA DE LAMAS - DEPARTAMENTO DE SAN MARTIN"			
Subpresupuesto	001	LOSA MULTIUSO			
Cliente	MUNICIPALIDAD DISTRITAL DE TABALOSOS				Costo al
Lugar	SAN MARTIN - LAMAS - TABALOSOS				30/09/2023
Item	Descripción	Und.	Metrado	Precio S/.	Parcial S/.
04.02.03.05	JUNTAS CON ASFALTO E=1"	m	142.93	4.37	624.60
04.02.03.06	REJILLA DE ACERO CORRUGADO DE 1/2" (0.30 m DE ANCHO)	m	104.20	57.49	5,990.46
04.03	CERCO PERIMETRICO DEL MODULO DEPORTIVO				32,239.95
04.03.01	TRABAJOS PRELIMINARES				49.93
04.03.01.01	TRAZO Y REPLANTEO EN TERRENO NORMAL CON EQUIPO	m2	29.90	1.67	49.93
04.03.02	MOVIMIENTO DE TIERRAS				3,280.63
04.03.02.01	EXCAVACION DE ZANJAS P/CIENTOS CORRIDOS	m3	49.83	45.98	2,291.18
04.03.02.02	REFINE, NIVELACION Y COMPACTACION	m2	29.90	3.91	116.91
04.03.02.03	ELIMINACION DE MATERIAL EXCEDENTE HASTA D= 1.5KM (BOTADERO)	m3	62.28	14.01	872.54
04.03.03	OBRAS DE CONCRETO SIMPLE				28,909.39
04.03.03.01	ENCOFRADO Y DESENCOFRADO DE SOBRECIMIENTO	m2	279.03	43.67	12,185.24
04.03.03.02	CONCRETO F'C=140 KG/CM2 1:10 + 30%PG PARA CIMIENTOS.	m3	20.93	408.92	8,558.70
04.03.03.03	CONCRETO F'C=175 KG/CM2 1:8 + 25%PM PARA SOBRECIMIENTOS	m3	20.93	387.46	8,109.54
04.03.03.04	CURADO DE OBRAS DE CONCRETO	m2	29.90	1.87	55.91
04.04	TRIBUNAS (GRADERIAS)				58,340.84
04.04.01	TRABAJOS PRELIMINARES				101.00
04.04.01.01	TRAZO Y REPLANTEO EN TERRENO NORMAL CON EQUIPO	m2	60.48	1.67	101.00
04.04.02	MOVIMIENTO DE TIERRAS				3,308.31
04.04.02.01	EXCAVACION MANUAL	m3	48.38	45.98	2,224.51
04.04.02.02	REFINE, NIVELACION Y COMPACTACION	m2	60.48	3.91	236.48
04.04.02.03	ELIMINACION DE MATERIAL EXCEDENTE HASTA D= 1.5KM (BOTADERO)	m3	60.48	14.01	847.32
04.04.03	OBRAS DE CONCRETO SIMPLE				45,331.53
04.04.03.01	ENCOFRADO Y DESENCOFRADO DE TRIBUNAS Y ESCALERAS	m2	74.72	41.36	3,090.42
04.04.03.02	CONCRETO F'C = 100 KG/CM2 P/SOLADO	m2	6.05	39.46	238.73
04.04.03.03	CONCRETO F'C=140 KG/CM2 1:10 + 30%PG PARA CIMIENTOS.	m3	42.34	408.92	17,313.67
04.04.03.04	CONCRETO F'C=175 KG/CM2 1:8 + 25%PM EN GRADERIAS	m3	59.98	409.73	24,575.61
04.04.03.05	CURADO DE OBRAS DE CONCRETO	m2	60.48	1.87	113.10
04.04.04	ASIENTO EN TRIBUNAS				9,600.00
04.04.04.01	ASIENTO DE POLIPROPILENO INC. INSTALACION	und	120.00	80.00	9,600.00
04.05	MODULOS DE SS.HH. Y VESTUARIO				84,988.07
04.05.01	TRABAJOS PRELIMINARES				216.13
04.05.01.01	TRAZO Y REPLANTEO EN TERRENO NORMAL CON EQUIPO	m2	129.42	1.67	216.13
04.05.02	MOVIMIENTO DE TIERRAS				25,530.56
04.05.02.01	CORTE EN TERRENO NORMAL CON MAQUINARIA (PARA EXPLANACIONES)	m3	748.82	13.13	9,832.01
04.05.02.02	EXCAVACION PARA CIMIENTOS HASTA 1.00 MT TERRENO NORMAL	m3	33.88	53.64	1,817.32
04.05.02.03	NIVELACION INTERIOR APISONADO MANUAL	m2	44.57	3.91	174.27
04.05.02.04	ELIMINACION DE MATERIAL EXCEDENTE HASTA D= 1.5KM (BOTADERO)	m3	978.37	14.01	13,706.96
04.05.03	OBRAS DE CONCRETO SIMPLE				23,307.02
04.05.03.01	CIMIENTOS CORRIDOS MEZCLA 1:10 CEMENTO - HORMIGON + 30 % PIEDRA GRANDE	m3	34.88	379.33	13,231.03
04.05.03.02	ENCOFRADO Y DESENCOFRADO DE SOBRECIMIENTO HASTA 0.40 MT	m2	44.43	42.43	1,885.16
04.05.03.03	CONCRETO F'C=175 KG/CM2 1:8 + 25%PM PARA SOBRECIMIENTOS	m3	20.93	387.46	8,109.54
04.05.03.04	CURADO DE OBRAS DE CONCRETO	m2	43.47	1.87	81.29
04.05.04	OBRAS DE CONCRETO ARMADO				35,934.36
04.05.04.01	ZAPATAS				7,438.12
04.05.04.01.01	CONCRETO F'C = 100 KG/CM2 P/SOLADO	m2	13.18	39.46	520.08
04.05.04.01.02	CONCRETO F'C= 210 KG/CM2, PARA ZAPATA	m3	10.54	539.72	5,688.65
04.05.04.01.03	ACERO CORRUGADO F'Y=4200 KG/CM2 GRADO 60	kg	192.78	6.24	1,202.95

  
NICK MAYCKOL TORRES SABOYA  
INGENIERO CIVIL  
CIP. N° 255478

  
MUNICIPALIDAD DISTRITAL DE TABALOSOS  
Ing. Luis Fernando Gómez Chávez  
GERENTE DE DESARROLLO TERRITORIAL  
ECONOMICO E INFRAESTRUCTURA

Presupuesto	0105003	"CREACION DE LOS SERVICIOS DEPORTIVOS Y RECREATIVOS EN LA CUADRA N° 7 DEL JR. CAJAMARCA, EN EL CENTRO POBLADO TABALOSOS, DEL DISTRITO DE TABALOSOS - PROVINCIA DE LAMAS - DEPARTAMENTO DE SAN MARTIN"			
Subpresupuesto	001	LOSA MULTIUSO			
Cliente	MUNICIPALIDAD DISTRITAL DE TABALOSOS				Costo al
Lugar	SAN MARTIN - LAMAS - TABALOSOS				30/09/2023
Item	Descripción	Und.	Metrado	Precio S/.	Parcial S/.
04.05.04.01.04	CURADO DE OBRAS DE CONCRETO	m2	14.14	1.87	26.44
04.05.04.02	COLUMNAS				9,828.05
04.05.04.02.01	ENCOFRADO Y DESENCOFRADO EN COLUMNAS	m2	69.30	46.74	3,239.08
04.05.04.02.02	CONCRETO F'C= 210 KG/CM2, PARA COLUMNA	m3	4.33	548.28	2,374.05
04.05.04.02.03	ACERO CORRUGADO F'Y=4200 KG/CM2 GRADO 60	kg	654.70	6.24	4,085.33
04.05.04.02.04	CURADO DE OBRAS DE CONCRETO	m2	69.30	1.87	129.59
04.05.04.03	VIGAS				10,490.12
04.05.04.03.01	ENCOFRADO Y DESENCOFRADO DE VIGAS	m2	58.04	42.43	2,462.64
04.05.04.03.02	CONCRETO F'C=210 Kg/Cm2. EN VIGAS	m3	5.78	548.28	3,169.06
04.05.04.03.03	ACERO CORRUGADO F'Y=4200 KG/CM2 GRADO 60	kg	761.20	6.24	4,749.89
04.05.04.03.04	CURADO DE OBRAS DE CONCRETO	m2	58.04	1.87	108.53
04.05.04.04	ESTRUCTURA DE MADERA Y COBERTURA				8,178.07
04.05.04.04.01	TIJERAL DE MADERA T-1	und	9.00	318.93	2,870.37
04.05.04.04.02	CORREAS DE MADERA 2"x3"x10"	und	14.00	48.02	672.28
04.05.04.04.03	COBERTURA DE CALAMINA GALVANIZADA	m2	54.40	28.06	1,526.46
04.05.04.04.04	CIELORRASOS DE PLACAS DE SUPERBOARD (4mm)	m2	54.40	57.15	3,108.96
04.06	RAMPA				1,098.48
04.06.01	MOVIMIENTO DE TIERRAS				292.56
04.06.01.01	CORTE EN TERRENO NORMAL	m3	3.09	45.98	142.08
04.06.01.02	BASE GRANULAR RAMPAS (E=0.10M)	m3	1.49	18.08	26.94
04.06.01.03	NIVELACION, REFINE Y COMPACTACION DEL TDF	m2	14.93	2.62	39.12
04.06.01.04	ELIMINACION MATERIAL EXCEDENTE HASTA 30 ml (A MANO USANDO CARRETILLA)	m3	3.86	21.87	84.42
04.06.02	OBRAS DE CONCRETO SIMPLE				805.92
04.06.02.01	CONCRETO F'C = 175 KG/CM2 EN RAMPAS - ACABADO BRUÑADO	m2	14.93	52.11	778.00
04.06.02.02	CURADO DE OBRAS DE CONCRETO	m2	14.93	1.87	27.92
04.07	SARDINEL				3,757.64
04.07.01	MOVIMIENTO DE TIERRAS				79.53
04.07.01.01	EXCAVACION MANUAL DE SARDINEL	m3	0.92	45.98	42.30
04.07.01.02	NIVELACION, REFINE Y COMPACTACION DEL TDF	m2	4.61	2.62	12.08
04.07.01.03	ELIMINACION MATERIAL EXCEDENTE HASTA 30 ml (A MANO USANDO CARRETILLA)	m3	1.15	21.87	25.15
04.07.02	OBRAS DE CONCRETO ARMADO				2,801.44
04.07.02.01	ENCOFRADO Y DESENCOFRADO DE SARDINELES	m2	18.44	40.36	744.24
04.07.02.02	CONCRETO F'C = 175 KG/CM2 EN SARDINEL, B=0.15M, H=0.40M	m	46.10	26.43	1,218.42
04.07.02.03	ACERO CORRUGADO F'Y=4200 KG/CM2 GRADO 60	kg	134.42	6.24	838.78
04.07.03	JUNTAS ASFALTICAS				32.12
04.07.03.01	JUNTAS CON ASFALTO E=1"	m	7.35	4.37	32.12
04.07.04	PINTURA				844.55
04.07.04.01	PINTURA ESMALTE 2 MANOS EN SARDINELES	m	46.10	18.32	844.55
05	ARQUITECTURA				222,307.30
05.01	ALBAÑILERIA				24,801.77
05.01.01	MURO DE LADRILLO KK DE ARCILLA 9x14x24, DE SOGA	m2	166.28	117.84	19,594.44
05.01.02	MURO DE LADRILLO KK DE ARCILLA 9x14x24, DE CANTO	m2	40.37	128.99	5,207.33
05.02	REVOQUES ENLUCIDOS Y MOLDURAS				23,538.31
05.02.01	CAMERINOS				14,949.69
05.02.01.01	TARRAJEO EN MUROS INTERIORES Y EXTERIORES C/MORTERO 1:5, E=1.5CM (INC. COLUMNAS)	m2	332.55	42.67	14,189.91
05.02.01.02	VESTIDURA DE DERRAMES EN PUERTAS, VENTANAS Y VANOS	m	67.00	11.34	759.78

NICK MAYCKOL TORRES SABOYA  
INGENIERO CIVIL  
CIP. N° 255478

MUNICIPALIDAD DISTRITAL DE TABALOSOS  
Ing. Luis Fernando Gómez Chávez  
GERENTE DE DESARROLLO TERRITORIAL  
ECONOMICO E INFRAESTRUCTURA

Presupuesto	0105003	"CREACION DE LOS SERVICIOS DEPORTIVOS Y RECREATIVOS EN LA CUADRA N° 7 DEL JR. CAJAMARCA, EN EL CENTRO POBLADO TABALOSOS, DEL DISTRITO DE TABALOSOS - PROVINCIA DE LAMAS - DEPARTAMENTO DE SAN MARTIN"		
Subpresupuesto	001	LOSA MULTIUSO		
Cliente		MUNICIPALIDAD DISTRITAL DE TABALOSOS	Costo al	30/09/2023
Lugar		SAN MARTIN - LAMAS - TABALOSOS		

Item	Descripción	Und.	Metrado	Precio S/.	Parcial S/.
05.02.02	TRIBUNAS (GRADERIAS)				8,588.62
05.02.02.01	TARRAJEO EN EXTERIORES (MORTERO 1:5) PARA TRIBUNAS	m2	201.28	42.67	8,588.62
05.03	PISOS Y PAVIMENTOS				34,918.67
05.03.01	FALSO PISO E=4" (MEZCLA 1:10 CEMENTO-HORMIGON)	m2	102.99	32.91	3,389.40
05.03.02	PISO DE LOSETA TIPO CORCHO DE COLOR CLARO 30x30 CM	m2	102.99	51.60	5,314.28
05.03.03	VEREDA RIGIDA DE CONCRETO F°C=175 KG/CM2 E=10CM., PASTA 1:2	m2	533.15	47.30	25,218.00
05.03.04	CURADO DE OBRAS DE CONCRETO	m2	533.15	1.87	996.99
05.04	ZOCALOS				9,407.89
05.04.01	ZOCALO DE MAYOLICA DE COLOR 0.15x0.30M. DE 1RA.	m2	140.04	67.18	9,407.89
05.05	CARPINTERIA DE MADERA				14,716.09
05.05.01	PUERTA APANELADA DE MADERA CEDRO	m2	21.63	319.00	6,899.97
05.05.02	SEPARADORES EN SERVICIOS HIGIENICOS	m2	28.62	273.10	7,816.12
05.06	CARPINTERIA METALICA				89,642.86
05.06.01	COLUMNAS DE ESTRUCTURA METALICA	m	247.50	101.95	25,232.63
05.06.02	CORREAS METALICAS DE 2"x2" EN TECHO	m	67.80	36.55	2,478.09
05.06.03	COBERTURA TR-4Xg DE 0.25mm 3.66x1.10m	m2	85.88	26.03	2,235.46
05.06.04	BARANDA DE TUBO DE F°G° PASAMANO 2" - PARANTE 1" x 1M ALTURA	m	28.46	87.00	2,476.02
05.06.05	PUERTA METALICA PRINCIPAL DE 3.00 X 3.00 DE 2 HOJAS	und	1.00	2,500.00	2,500.00
05.06.06	PUERTA METALICA DE 1.50 X 3.00 M INC. INSTALACION	und	1.00	1,500.00	1,500.00
05.06.07	CERCO DE MALLA METALICA (CARP. METALICA + CONCRETO)	m	199.31	199.04	39,670.66
05.06.08	VENTANA CON MARCO DE ALUMINIO	glb	5.00	2,710.00	13,550.00
05.07	CERRAJERIA				1,166.63
05.07.01	CERRADURA PARA PUERTA PRINCIPAL PESADA	pza	7.00	126.57	885.99
05.07.02	CERRADURA "SAPITO"	und	8.00	35.08	280.64
05.08	PINTURA				24,115.08
05.08.01	PINTURA VINILICA EN CIELO RASO 2 MANOS	m2	139.11	26.59	3,698.93
05.08.02	PINTURA VINILICA EN MUROS INTERIORES Y EXTERIORES 2 MANOS EN MODULOS DE SS.HH. Y VESTUARIO	m2	332.55	26.59	8,842.50
05.08.03	PINTURA EN PUERTAS Y VENTANAS CON BARNIZ 2 MANOS	m2	26.63	53.73	1,430.83
05.08.04	PINTADO DE MARCAS DEPORTIVAS EN LOSA	m	370.77	10.78	3,996.90
05.08.05	PINTADO DE PAÑOS DE COLORES EN LOSA	m2	582.00	10.56	6,145.92
06	INSTALACIONES SANITARIAS				20,634.50
06.01	SISTEMA DE DESAGUE				6,612.60
06.01.01	SALIDA DE TUBERIA PVC SAL PARA DESAGUE DE 2"	pto	16.00	81.45	1,303.20
06.01.02	SALIDA DE TUBERIA PVC SAL PARA DESAGUE DE 4"	pto	8.00	86.91	695.28
06.01.03	SALIDA DE TUBO PVC SAL PARA VENTILACION 2"	pto	6.00	74.84	449.04
06.01.04	TUBERIA DE PVC SAL 2"	m	23.71	19.25	456.42
06.01.05	TUBERIA DE PVC SAL 4"	m	43.81	25.38	1,111.90
06.01.06	TUBERIA DE PVC SAL 6"	m	9.64	52.50	506.10
06.01.07	CODO PVC SAL DE 6"x45°	und	1.00	35.00	35.00
06.01.08	CODO PVC SAL DE 4" X 45°	und	14.00	5.20	72.80
06.01.09	CODO PVC SAL DE 2" X 45°	und	12.00	1.60	19.20
06.01.10	YEE PVC SAL 4"	und	8.00	12.00	96.00
06.01.11	YEE PVC SAL 2"	und	4.00	2.80	11.20
06.01.12	YEE PVC SAL C/REDUCCION DE 6"- 4"	und	2.00	40.00	80.00
06.01.13	YEE PVC SAL CON REDUCCION DE 4"-2"	und	18.00	7.50	135.00
06.01.14	REGISTROS DE BRONCE CROMADO 4"	und	12.00	83.84	1,006.08
06.01.15	SOMBRERO DE VENTILACION DE PVC DE 2"	und	5.00	15.68	78.40



Presupuesto	0105003	"CREACION DE LOS SERVICIOS DEPORTIVOS Y RECREATIVOS EN LA CUADRA N° 7 DEL JR. CAJAMARCA, EN EL CENTRO POBLADO TABALOSOS, DEL DISTRITO DE TABALOSOS - PROVINCIA DE LAMAS - DEPARTAMENTO DE SAN MARTIN"			
Subpresupuesto	001	LOSA MULTIUSO			
Cliente	MUNICIPALIDAD DISTRITAL DE TABALOSOS				Costo al 30/09/2023
Lugar	SAN MARTIN - LAMAS - TABALOSOS				
Item	Descripción	Und.	Metrado	Precio S/.	Parcial S/.
06.01.16	CAJA REGISTRO DE DESAGUE 12"x24"	und	2.00	278.49	556.98
06.02	SISTEMA DE AGUA FRIA				3,994.01
06.02.01	SALIDA DE AGUA FRIA CON TUBERIA DE PVC-SAP 1/2"	pto	25.00	62.92	1,573.00
06.02.02	RED DE DISTRIBUCIÓN TUBERIA DE 1/2" PVC-SAP	m	52.80	15.89	838.99
06.02.03	RED DE DISTRIBUCIÓN TUBERIA DE 3/4" PVC-SAP	m	40.91	15.15	619.79
06.02.04	VALVULA DE COMPUERTA DE BRONCE DE 1/2"	und	6.00	75.37	452.22
06.02.05	VALVULA DE COMPUERTA DE BRONCE DE 3/4"	und	1.00	89.80	89.80
06.02.06	CAJA REGISTRO DE AGUA 12"x24"	und	1.00	366.22	366.22
06.02.07	GRIFO DE RIEGO	und	1.00	53.99	53.99
06.03	APARATOS Y ACCESORIOS SANITARIOS				10,027.89
06.03.01	URINARIO PICO DE LORO DE LOSA VITRIFICADA	und	3.00	272.25	816.75
06.03.02	INODORO BLANCO COMERCIAL (INC. COLOCACION)	und	8.00	210.11	1,680.88
06.03.03	LAVATORIO SONNET 19"x10" BLANCO COMERCIAL (SIN COLOCACION)	und	6.00	120.00	720.00
06.03.04	LAVADERO DE GRANITO 1 POZA 0.80 X 0.50 cm	und	1.00	238.97	238.97
06.03.05	DUCHAS CROMADAS DE CABEZA GIRATORIA	und	6.00	150.00	900.00
06.03.06	JABONERAS DE LOZA COLOR C/ASA DE 15x15 CM	und	6.00	23.90	143.40
06.03.07	GANCHO PARA TOALLA	und	6.00	14.90	89.40
06.03.08	PAPELERA DE LOSA Y BARRA PLASTICA COLOR BLANCO	und	8.00	20.00	160.00
06.03.09	BARRAS DE SEGURIDAD DE ACERO INOXIDABLE PARA DISCAPACITADO	und	4.00	109.90	439.60
06.03.10	COLOCACION DE ACCESORIOS SANITARIOS CORRIENTES	und	48.00	96.92	4,652.16
06.03.11	ESPEJO PARA BAÑOS DE 3MM	m2	4.68	39.90	186.73
07	INSTALACIONES ELECTRICAS				16,691.34
07.01	LOSA DEPORTIVA				11,743.99
07.01.01	EXCAVACION DE ZANJA EN MATERIAL SUELTO	m3	1.80	45.98	82.76
07.01.02	INSTALACION CABLE ELECTRICO EN DUCTOS, FORMANDO TERNA (CABLES 2.5A 4MM2)	m	93.89	7.20	676.01
07.01.03	RELLENO DE ZANJA CON MATERIAL PROPIO	m3	1.80	41.66	74.99
07.01.04	CONCRETO F'c=140 KG/CM2 PARA DADOS	m3	1.80	550.24	990.43
07.01.05	INSTALACION DE REFLECTORES DE 500W	und	9.00	1,102.20	9,919.80
07.02	MODULOS DE SS.HH. Y VESTUARIO				4,947.35
07.02.01	SALIDA DE TECHO CON CABLE DE ENERGIA LSOH-70 DE 4 mm2	pto	15.00	59.32	889.80
07.02.02	SALIDA PARA TOMACORRIENTE BIPOLAR DOBLE CON PVC	pto	16.00	59.49	951.84
07.02.03	TUBERIA PVC SAP (ELECTRICAS) D=1"	m	85.35	14.44	1,232.45
07.02.04	TABLERO DE DISTRIBUCION CAJA METALICA 12 POLOS	und	3.00	183.04	549.12
07.02.05	INTERRUPTOR TERMOMAGNETICO MONOFASICA 2X30A	und	2.00	62.07	124.14
07.02.06	POZO PUESTA A TIERRA	und	1.00	1,200.00	1,200.00
08	OBRAS COMPLEMENTARIAS				16,667.52
08.01	AREAS VERDES				16,667.52
08.01.01	CORTE EN TERRENO NORMAL	m3	39.23	45.98	1,803.80
08.01.02	TIERRA DE CHACRA PARA JARDINERIA E=10CM	m2	392.28	22.09	8,665.47
08.01.03	ELIMINACION DE MATERIAL EXCEDENTE HASTA D= 1.5KM (BOTADERO)	m3	49.04	14.01	687.05
08.01.04	SEMBRADO DE GRASS	m2	392.28	13.07	5,127.10
08.01.05	SEMBRADO DE PLANTONES INC. TAPADO DE HOYOS Y SUMINISTRO	und	23.00	16.70	384.10
09	FLETE				9,517.87
09.01	FLETE TERRESTRE DE MATERIALES	glb	1.00	9,517.87	9,517.87
10	OTROS				10,685.70
10.01	PLAN DE MANEJO ARQUEOLOGICO				3,060.58
10.01.01	ELABORACION E IMPLEMENTACION DEL PLAN DE MONITOREO ARQUEOLOGICO	glb	1.00	3,060.58	3,060.58

NICK MAYCKOL TORRES SABOYA  
INGENIERO CIVIL  
CIP. N° 255478

MUNICIPALIDAD DISTRITAL DE TABALOSOS  
Ing. Luis Fernando Gómez Chávez  
GERENTE DE DESARROLLO TERRITORIAL  
ECONOMICO E INFRAESTRUCTURA

Presupuesto	0105003	"CREACION DE LOS SERVICIOS DEPORTIVOS Y RECREATIVOS EN LA CUADRA N° 7 DEL JR. CAJAMARCA, EN EL CENTRO POBLADO TABALOSOS, DEL DISTRITO DE TABALOSOS - PROVINCIA DE LAMAS - DEPARTAMENTO DE SAN MARTIN"			
Subpresupuesto	001	LOSA MULTIUSO			
Cliente	MUNICIPALIDAD DISTRITAL DE TABALOSOS				Costo al 30/09/2023
Lugar	SAN MARTIN - LAMAS - TABALOSOS				
Item	Descripción	Und.	Metrado	Precio S/.	Parcial S/.
10.02	MITIGACION AMBIENTAL				7,625.12
10.02.01	CAPACITACION EN FORTALECIMIENTO ORGANIZACIONAL	mes	2.50	1,500.00	3,750.00
10.02.02	CAPACITACION EN MANEJO DE RESIDUOS SOLIDOS	mes	1.00	1,500.00	1,500.00
10.02.03	LIMPIEZA FINAL DE OBRA	m2	1,813.07	1.31	2,375.12
COSTO DIRECTO					615,194.24
GASTOS GENERALES (12.66% CD)					77,876.20
UTILIDAD (7% CD)					43,063.60
=====					
SUB TOTAL					736,134.04
IGV (18%)					132,504.13
=====					
COSTO DE OBRA					868,638.17
COSTO DE SUPERVISION (7.12% CO)					61,807.14
PRESUPUESTO TOTAL					930,445.31
SON : NOVECIENTOS TREINTA MIL CUATROCIENTOS CUARENTICINCO Y 31/100 NUEVOS SOLES					

Fecha :

26/01/2024 11:52:18



NICK MAYCKOL TORRES SABOYA  
INGENIERO CIVIL  
CIP. N° 255478



MUNICIPALIDAD DISTRITAL DE TABALOSOS  
Ing. Luis Fernando Gómez Chávez  
GERENTE DE DESARROLLO TERRITORIAL  
ECONOMICO E INFRAESTRUCTURA



## 02.08.06 CALCULO DE LA MOVILIZACIÓN Y DESMOVILIZACIÓN DE EQUIPOS



MOVILIZACIÓN Y DESMOVILIZACIÓN DE EQUIPOS Y MAQUINARIAS

PROYECTO:  
"CREACION DE LOS SERVICIOS DEPORTIVOS Y RECREATIVOS EN LA CUADRA N°7 DEL JR. CAJAMARCA, EN EL CENTRO POBLADO TABALOSOS, DEL DISTRITO DE TABALOSOS - PROVINCIA DE LAMASDEPARTAMENTO DE SAN MARTIN" - CUI N° 2439713

UBICACION : TABALOSOS - LAMAS - SAN MARTIN

FECHA : OCTUBRE 2023

1.0 EQUIPO TRANSPORTADO					
UNIDAD	DESCRIPCIÓN DE MAQUINARIA	cant.		PESO EN KG	OBSERVACIÓN
1	COMPACTADORA VIBRATORIA TIPO PLANCHA 4 HP	1	2.00	120.00	(1)
1	MEZCLADORA DE CONCRETO DE 9 -11p3	1	2.00	400.00	(1)
1	VIBRADOR DE CONCRETO 4 HP 3 /4 - 2"	1	2.00	90.00	(1)
1	SOLDADORA ELECT.MONOF.ALT/CONT. 225 AMP	1	2.00	150.00	(1)
1	MARTILLO NEUMATICO DE 24 KG	1	2.00	60.00	(1)
1	CARGADOR SOBRE LLANTAS DE 125-155 HP 3 yd3	1	1.00	19000.00	(2)
1	TRACTOR DE ORUGAS D6 DE 140-160 HP	1	1.00	20045.00	(2)

COSTO DE MOVILIZACION DE IDA					
N° Viajes	VEHÍCULO	COSTO EN SOLES			SUB TOTAL
		PESO KG	TIEMPO VIAJE HRS	COSTO ALQUILER HM	
2	CAMION PLATAFORMA 6 X 4, 330HP DE 29 TON	19,000.00	3.00	360.00	S/. 2,160.00
2	CAMION PLATAFORMA 6 X 4, 330HP DE 29 TON	20,045.00	3.00	360.00	S/. 2,160.00
TOTAL S/.					
	MOVILIZACION Y DESMOVILIZACION.				S/. 8,640.00

NOTA :  
COTIZACIÓN SEGÚN REVISTA COSTOS  
(1) EQUIPO TRANSPORTADO EN VOLQUETES  
(2) EQUIPO TRANSPORTADO EN CAMIÓN PLATAFORMA  
(3) EQUIPO AUTOTRANSPORTADO  
TRACTO Y CAMA BAJA PARA TRANSPORTE DE MAQUINARIA PESADA (PBM: 20-30TON)

Intervalo de Capacidad : (20-30 Ton)

CÁLCULO DE HORAS DE VIAJE DE CAMION PLATAFORMA 6 X 4, 330HP DE 29 TON	TARAPOTO-TABALOSOS	Distancia	Velocidad	TOTAL
		KM	KM/HR	Tiempo (hr)
		45.00	15.00	3.00

OBSERVACIONES:  
LOS PRECIOS DE LOS EQUIPOS DE TRANSPORTE COMO CAMA BAJA SE HAN TOMADO DE LA REVISTA COSTOS, ASUMIENDO QUE NO SE CUENTA CON ESTOS EQUIPOS EL SEMITRAILER SE TOMO DE REFERENCIA PRECIOS MTC P/HORA.

2.0 EQUIPO AUTOTRANSPORTADO					
UNIDAD	VEHÍCULO	COSTO EN SOLES			SUB TOTAL
		TIEMPO DE VIAJE		ALQ / HOR	
		IDA	VUELTA		
1	VOLQUETE DE 15M3. COMBUSTIBLE Y OPERADOR	3.0	3.0	210.00	S/. 1,260.00
4.1					S/. 1,260.00

RESUMEN					
1.0 EQUIPO TRANSPORTADO					S/. 8,640.00
2.0 EQUIPO AUTOTRANSPORTADO					S/. 1,260.00
TOTAL MOVILIZACIÓN Y DESMOVILIZACIÓN					S/. 9,900.00

NICK MAYCKOL TORRES SABOYA  
INGENIERO CIVIL  
CIP. N° 255478

MUNICIPALIDAD DISTRITAL DE TABALOSOS  
Ing. Luis Fernando Gómez Chávez  
GERENTE DE DESARROLLO TERRITORIAL  
ECONÓMICO E INFRAESTRUCTURA



## 02.08.07 CALCULO DE FLETES



CALCULO DE FLETE TERRESTRE

OBRA : "CREACION DE LOS SERVICIOS DEPORTIVOS Y RECREATIVOS EN LA CUADRA N°7 DEL JR. CAJAMARCA, EN EL CENTRO POBLADO TABALOSOS, DEL DISTRITO DE TABALOSOS - PROVINCIA DE LAMAS- DEPARTAMENTO DE SAN MARTIN" – CON CUI N° 2439713.

FECHA DE PRE: Oct-23

PLAZO DE EJE: 75 DIAS CALENDARIOS (2.5 MESES)

MODALIDAD D: INDIRECTA - POR CONTRATA

ENTIDAD : MUNICIPALIDAD DISTRITAL DE TABALOSOS

UBICACIÓN : LOCALIDAD DE TABALOSOS - DISTRITO DE TABALOSOS - PROVINCIA DE LAMAS - REGIÓN SAN MARTIN

1. PESO

Item	Unidad	Materiales	Cantidad	Peso Unt.	Peso Parcial
1.00	Bolsa	Cemento	2,622.00	42.50	111,435.00
2.00	Kg.	Acero de refuerzo fy=4200 kg/cm2	1,832.94	1.00	1,832.94
3.00	Galón	Pintura	136.00	4.00	544.00
4.00	Kg.	Otros (clavos, alambres)	402.54	1.00	402.54
				Peso Total	114,214.48
				Viajes	3.81

2. FLETE TERRESTRE

El flete de los equipos se considera un viaje con camión de 30,000 kg. Equivalente a un costo de 2500.00 Nuevos Soles

La compra de materiales se realizara en la ciudad de Tarapoto, que se encuentra a 3.00 hrs. Del puerto de Yarina.

UNIDAD DE TRANSPORTE	Camión de tarapoto a la obra
CAPACIDAD DE TRANSPORTE	30,000.00 kg.
N° DE VIAJES DE MATERIALES	4 Viajes
COSTO POR VIAJE	2,500.00
COSTO DE TRANSPORTE POR KG.	0.083
TRANSPORTE DE MATERIALES	S/. 9,517.87
FLETE TERRESTRE S/.	S/. 9,517.87

  
NICK MAYCKOL TORRES SABOYA  
INGENIERO CIVIL  
CIP. N° 255478

  
MUNICIPALIDAD DISTRITAL DE TABALOSOS  
  
Ing. Luis Fernando Gómez Chávez  
GERENTE DE DESARROLLO TERRITORIAL  
ECONÓMICO E INFRAESTRUCTURA